

ပြည်ထောင်စုသမ္မတ မြန်မာနိုင်ငံတော် အစိုးရ
စိုက်ပျိုးရေး၊ မွေးမြူရေးနှင့်ဆည်မြောင်းဝန်ကြီးဌာန
ကျေးလက်ဒေသဖွံ့ဖြိုးတိုးတက်ရေး ဦးစီးဌာန
ပင်လည်ဘူးမြို့နယ်



လူထုပဟိုပြုစီမံကိန်း
National Community Driven Development Project
(NCDDP)



ကျေးရွာဖွံ့ဖြိုးရေးအစီအစဉ်
Village Development Plan (VDP)
သဲချောင်းကျေးရွာ၊ ရွာသာယာကျေးရွာအုပ်စု

၂၀၁၆ ခုနှစ်

ပင်လည်ဘူးမြို့



မာတိကာ

၁။ပင်လည်ဘူးမြို့နယ်မြေပုံ 2

၂။ရွာသာယာကျေးရွာအုပ်စုမြေပုံ 3

၃။ကျေးရွာအုပ်စုတွင်ပါဝင်သောကျေးရွာစာရင်းများ 4

၄။ကျေးရွာအခြေခံအချက်အလက်များ 4

၅။လူထုပူးပေါင်းပါဝင်သောလူမှုဆန်းစစ်ခြင်းနှင့်အကဲဖြတ်ခြင်းလုပ်ငန်းစဉ် (PSA/PRA) အကျဉ်းချုပ် 5

၆။ကျေးရွာဖွံ့ဖြိုးရေးအစီအစဉ်အတွက်အသုံးပြုခဲ့သော PRA tools များနှင့်တစ်ခုချင်းစီအတွက်သုံးသပ်ချက်များ ... 7
 **Error! Bookmark not defined.**

၇။ကော်မတီဝင်များရွေးချယ်ခြင်းနှင့်ကျေးရွာဖွံ့ဖြိုးရေးအစီအစဉ်ဆောင်ရွက်မှုမှတ်တမ်းဓါတ်ပုံများ 29

၈။ကော်မတီဝင်များစာရင်း 34

၉။ပုံစံ-၁။ကျေးရွာအချက်အလက် 35

၁၀။ပုံစံ-၂။စီမံကိန်းစက်ဝန်းအချိန်ဇယား 37

၁၁။ပုံစံ-၃။ကျေးရွာဖွံ့ဖြိုးရေးဦးစားပေးအစီအစဉ် 39

၁၂။ပုံစံ-၄။ကျေးရွာဖွံ့ဖြိုးရေးစီမံကိန်းလုပ်ငန်းခွဲရွေးချယ်ခြင်းပုံစံ 43

၁၃။ပုံစံ-၅။အစည်းအဝေးတက်ရောက်သူစာရင်း 46

၁၄။အစည်းအဝေးမှတ်တမ်းများ 49

၁၅။ကဏ္ဍအလိုက်အခက်အခဲမှတ်တမ်း 54

၁၆။ကျေးရွာဖွံ့ဖြိုးရေးစီမံချက်အရည်အသွေးထိန်းချုပ်မှု (Checklist for VDP) 55



၁။ ပင်လည်ဘူးမြို့နယ် မြေပုံ

စစ်ကိုင်းတိုင်းဒေသကြီး၊ ကသာခရိုင် ပင်လည်ဘူးမြို့နယ် UTM မြေပုံ

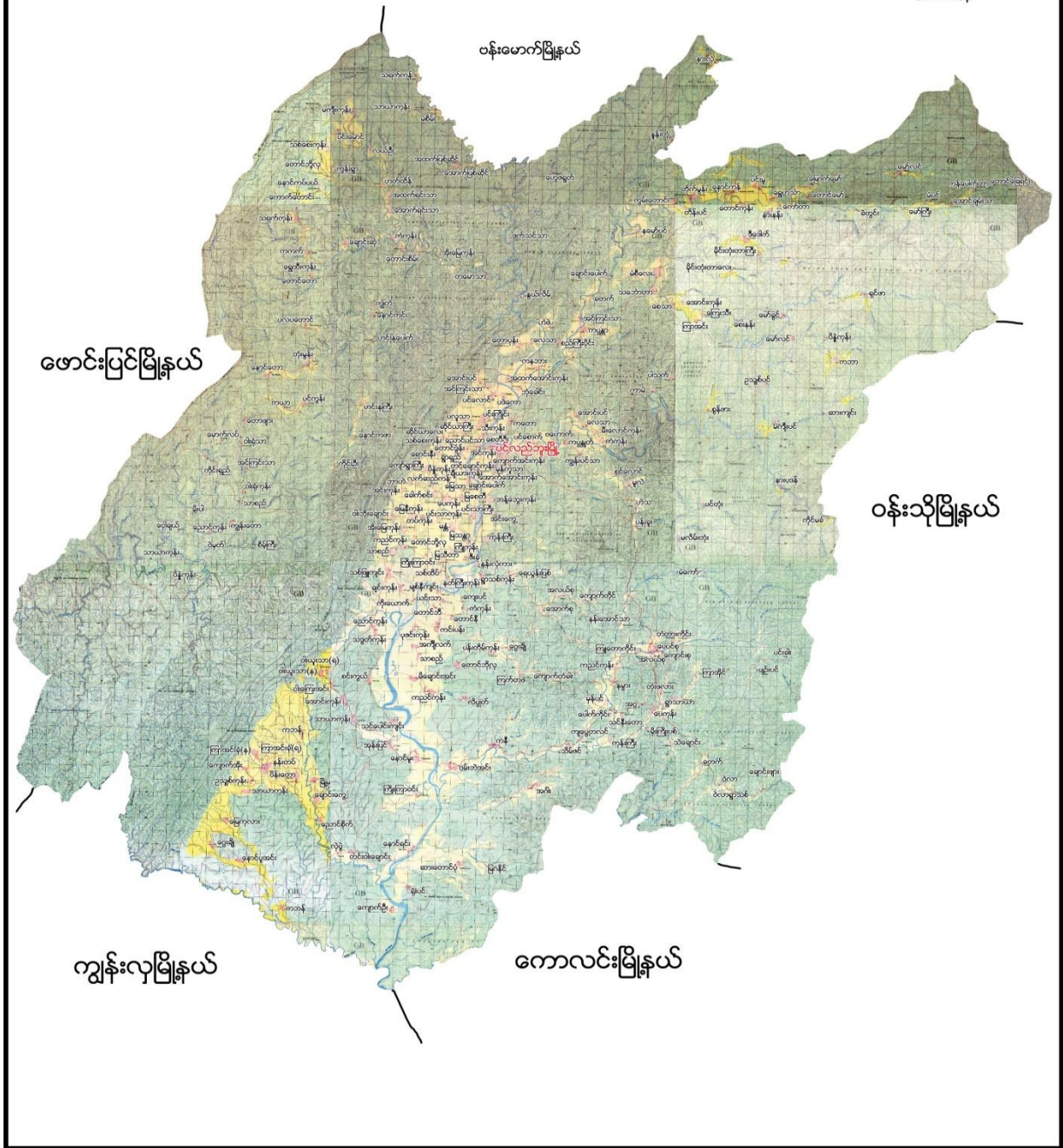



၂။ ရွာသာယာကျေးရွာအုပ်စုမြေပုံ

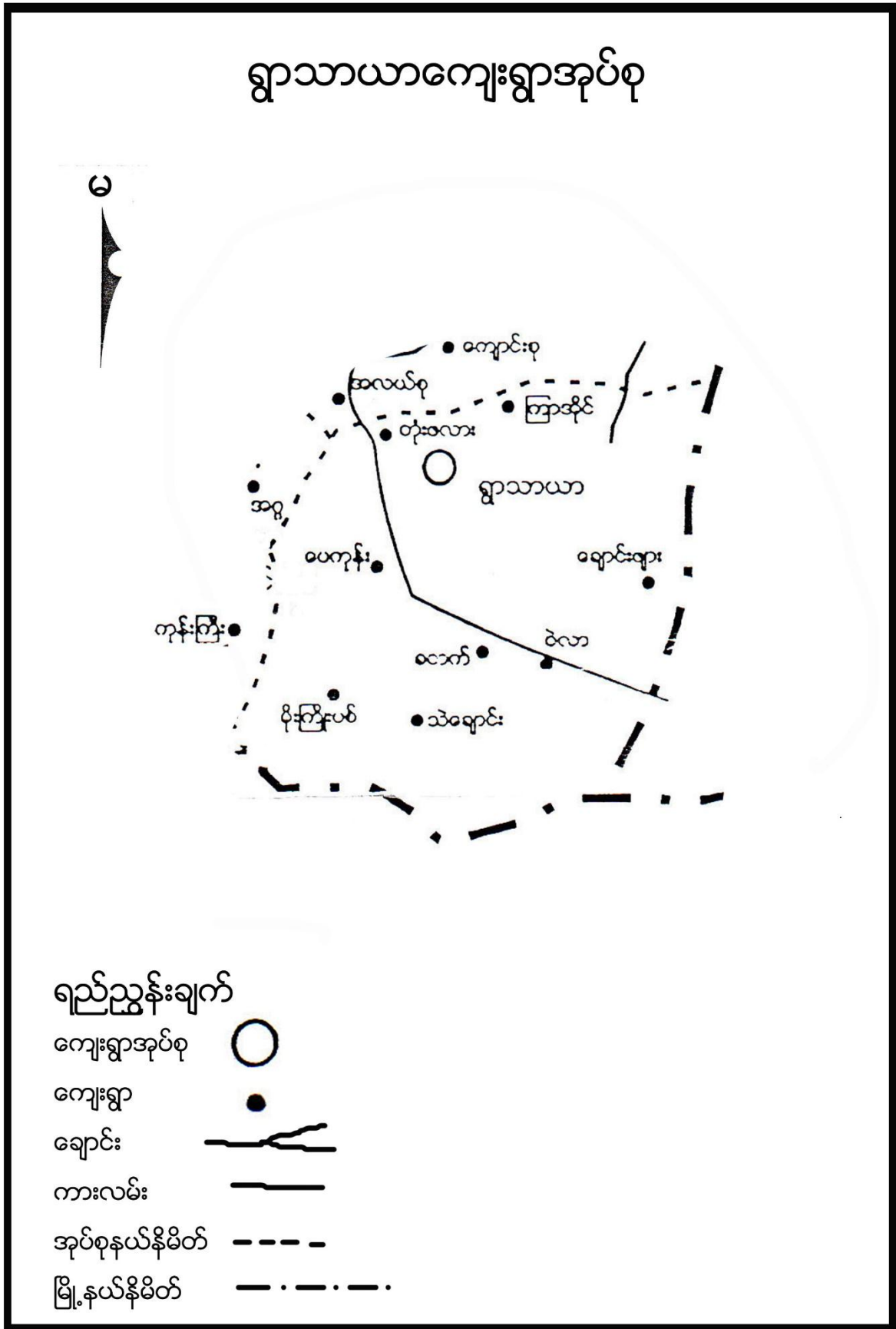



၃။ ကျေးရွာအုပ်စုတွင်ပါဝင်သော ကျေးရွာစာရင်းများ

ရွာသာယာ၊ ပေကုန်း၊ တုံးဖလား၊ ကြာအိုင်၊ မိုးကြိုးပစ်၊ သဲချောင်း၊ ခတက်၊ ဂဲလာ၊ ချောင်းဖျားကျေးရွာတို့ပါဝင်သည်။

၄။ ကျေးရွာအခြေခံအချက်အလက်များ

၁။ ကျေးရွာသမိုင်းအကျဉ်း

သဲချောင်းကျေးရွာကို လွန်ခဲ့သော နှစ်ပေါင်း ၆၀ကျော်က စတင်တည်ထောင်ခဲ့ပြီး အနီးရှိ သဲဖြူချောင်းကိုမှီ၍ ရွာတည်ထားခြင်းသည်ကို အစွဲပြု၍ သဲချောင်းကျေးရွာဟု စတင်ခေါ်ဆိုခဲ့သည်။ ဗမာလူမျိုးများ နေထိုင်၍ ဗုဒ္ဓဘာသာကို ကိုးကိုယ်ခဲ့ကြသည်။ လယ်ယာစပါးကို အဓိက စိုက်ပျိုးပြီး ပင်လည်ဘူးမြို့နှင့် အရှေ့ဘက်တွင် တည်ရှိပြီး မိုင်၂၂ခန့်ကွာဝေးပြီး ပင်လည်ဘူး-ကောလင်း လမ်းနဘေးတွင် တည်ရှိပါသည်။ အိမ်ခြေ ၄၅အိမ်သာရှိပြီး ကျေးရွာ လူမှုရေး၊ ဘာသာရေး၊ ဖွံ့ဖြိုး ရေးလုပ်ငန်းများကို ဝိုင်းဝန်းလုပ်ဆောင်ကြသော ကျေးရွာဖြစ်ကြောင်း ရေးသားအပ်ပါသည်။

ထူးခြားဖြစ်စဉ်

မရှိပါ။

၂။ လူနည်းစုလူမျိုးစုအိမ်ထောင်စု

မရှိပါ

၃။ ကျေးရွာအတွင်းရှိ စုစုပေါင်းအိမ်ထောင်စု

အမျိုးအစား	အိမ်ထောင်စု	ကျား	မ	စုစုပေါင်း
ဗမာ	၄၅	၁၂၀	၁၂၃	၂၄၃

၄။ ထိခိုက်လွယ်အုပ်စု

ထိခိုက်လွယ်အုပ်စု	အိမ်ထောင်စု	ကျား	မ	စုစုပေါင်း
သက်ကြီး	၉	၄	၉	၁၃
မြေယာမဲ့	၈	၈	-	၈
မသန်စွမ်း	၁	-	၁	၁

၅။ အဓိကစီးပွားရေးလုပ်ငန်းများ

စိုက်ပျိုးရေး	မွေးမြူရေး	အသေးစားစီးပွားရေး	အခြား
စပါး	ကျွဲ	စပါးအရောင်းအဝယ်	ဈေးဆိုင်
နှမ်းစိုက်	နွား	နှမ်းအရောင်းအဝယ်	
-မုန်ညှင်း	ဝက်		
	ကြက်		



၆။ ကျေးရွာအတွင်းအဓိက ပိုင်ဆိုင်မှုများ

ကျေးရွာပိုင်ဆိုင်မှုများ	စိုက်ပျိုးမြေ	စားကျက်မြေ	သစ်တောမြေ	သဲ/ကျောက်ရရှိမှု	ရေတွင်း/ရေကန်	စက်ရေတွင်း
အရေအတွက်	၄၈ဧက	၉၅ဧက	၂၀၀-ဧက	ရှိ	၁ / -	မရှိ
ကျေးရွာပိုင်ဆိုင်မှုများ	ကား	ထော်လာဂျီ	စပါးကြိတ်စက်	မြွေလှေ့စက်	အသေးစားဆည်	ဈေးဆိုင်
အရေအတွက်	-	-	-	-	-	၄

၇။ ကျေးရွာအတွင်းအခြားပိုင်ဆိုင်မှုများ

ကျေးရွာပိုင်ဆိုင်မှုများ	ရေတင်စက်	လယ်ထွန်စက်	ထွန်ထယ်	ကျွဲ	နွား
အရေအတွက်	၅	၂	၄၀	၂၀	၁၅၀
ကျေးရွာပိုင်ဆိုင်မှုများ	ဝက်	ဆိုင်ကယ်	ကျွမ်းကျင်လုပ်သား	လုပ်သား	
အရေအတွက်	၃၅	၄၆	-	၂၂	

၈။ အခြားကျေးရွာရှိအသုံးပြုနိုင်သော အရင်းအမြစ်/အချက်အလက်များ

အရင်းအမြစ်	ဆေးခန်း	အ.လ.က/အ.ထ.က	ဈေး	ကျွမ်းကျင်လုပ်သား	လုပ်သား	မြေတူးစက်	လမ်းကြိုတ်စက်
အရေအတွက်	၁	၁-	-	-	-	-	-

၅။ လူထုပူးပေါင်းပါဝင်သော လူမှုဆန်းစစ်ခြင်း နှင့် အကဲဖြတ်ခြင်း လုပ်ငန်းစဉ် (PSA/PRA) အကျဉ်းချုပ်

စဉ်	အကြောင်းအရာ	ရက်စွဲ	ဦးတည်အုပ်စု	တက်ရောက်သူ			အဓိက ဆွေးနွေးချက်များ
				ကျား	မ	ပေါင်း	
၁	လူမှုစီးပွားအဆင့် သတ်မှတ်ခြင်း (Wealth Ranking)	၀၉-၀၉-၂၀၂၀	ချမ်းသာ၊ အလယ်အလတ်၊ နွမ်းပါး၊ အလွန်နွမ်းပါးအုပ်စုများ	၂၅	၂၂	၄၇	ကျေးရွာလူမှုစီးပွားအုပ်စုများခွဲခြားသတ်မှတ်နိုင်ရေးအတွက် အခြေခံစံနှုန်းများ သတ်မှတ်ခြင်း၊ ကျေးရွာသားများနှင့် အများသဘောတူ ခွဲခြားသတ်မှတ်ခြင်း
၂	ရာသီခွင်ပြပြက္ခဒိန် (Seasonal Calendar)	၀၉-၀၉-၂၀၂၀	ကော်မတီဝင်၊ အမျိုးသမီး၊ အမျိုးသားများ	၂၅	၂၂	၄၇	ရာသီဥတု၊ စိုက်ပျိုးသီးနှံများ၊ လယ်ယာလုပ်ငန်းများ၊ နေ့စားလုပ်ငန်းများ၊ မွေးမြူရေးလုပ်ငန်းများ၊ ဝမ်းစာဖူလုံမှု နှင့် ပွဲတော်များ



၃	ကျေးရွာလူမှုရေးပြ၊ သယံဇာတပြမြေပုံ (Social Map/Resource Map)	၁၉-၁၁-၁၆	ရပ်မိရပ်ဖ၊ ကော်မတီဝင်များ	၁၈	၁၂	၃၀	အိမ်အမျိုးအစားများ၊ အခြေခံအဆောက်အအုံများ၊လမ်း ပန်းဆက်သွယ်ရေးအခြေအနေ လယ်ယာမြေများ၊ မြစ်ချောင်းများ၊ ရေတွင်း ရေကန်များ၊သစ်တောများ
၄	ပြဿနာသစ်ပင် (Problem Tree)	၂၀-၁၁-၁၆	အမျိုးသားများကော် မတီဝင်များ	၂၅	-	၂၅	ဆွေးနွေးထားသော အခြေခံအဆောက်အအုံ များနှင့် သက်မွေးဝမ်းကျောင်းလုပ်ငန်းမျ ား၊ကျန်းမာရေး၊ပညာရေး။
၅	ပြဿနာသစ်ပင် (Problem Tree)	၂၀-၁၁-၁၆	အမျိုးသမီးများ	-	၂၂	၂၂	ဆွေးနွေးထားသော အခြေခံအဆောက်အအုံ များနှင့် သက်မွေးဝမ်းကျောင်းလုပ်ငန်းမျ ား
၆	ကျေးရွာ၏ (၅)နှစ်စာ ဦးစားပေးအစီအစဉ် ပြ ဇယား(Metric Ranking)	၂၀-၁၁-၁၆	အမျိုးသားအုပ်စု၊အ မျိုးသမီးအုပ်စု၊လူင ယ်အုပ်စု၊ရပ်မိရပ်ဖ အုပ်စု	၂၅	၂၂	၄၇	အကျိုးပြုပြီးရေ၊ အကျိုးခံစားခွင့် နှင့် အဓိက လိုအပ်ချက်များပေါ် မူတည်၍ ဆုံးဖြတ်သည်။
၇	အဖွဲ့အစည်းချိတ် ဆက်ပုံ (Venn Diagram)	၂၀-၁၁-၁၆	ကျေးရွာအုပ်ချုပ်ရေး အဖွဲ့၊ကျေးရွာစီ/ ထောက်အဖွဲ့	၂၅	၂၂	၄၇	ကျေးရွာတွင်းရှိ အဖွဲ့အစည်းများနှင့် မည်သို့သောလုပ်ငန်းများအတွ က် မည်သည့်အဖွဲ့များချိတ်ဆက်လုပ် ကိုင်မှု
၈	ပင့်ကူအိမ် ကွန်ယက် (Spider Web)	၂၀-၁၁-၁၆	အမျိုးသားများ နှင့် အမျိုးသမီးများ	၁၃	၁၄	၂၇	အမျိုးသားများ နှင့် အမျိုးသမီးများ တန်းတူအခွင့်အရေး ရရှိမှု နှင့် မရရှိသည့် အကြောင်းအရင်းများ
၉	ပြဿနာ၊အခွင့်အရေး၊ လက်ရှိအခြေအနေနှင့် ပြောင်းလဲမှု ညွှန်းကိန်း	၂၀-၁၁-၁၆	ကျေးရွာစီ/ထောက် အဖွဲ့၊ကျေးရွာလူထု	၁၃	၁၄	၂၇	ပြဿနာ၊အခွင့်အရေး၊လက်ရှိအ ခြေအနေ ကိုသိရှိရန် နှင့် ပြောင်းလဲနိုင်သည်ပုံစံများ
၁၀	ကျေးရွာအိပ်မက်ပြ မြေပုံ (Dream Map)	၂၀-၁၁-၁၆	ကျေးရွာစီ/ထောက် အဖွဲ့၊ကျေးရွာလူထု	၈	၈	၁၆	နောင်တစ်ချိန်တွင် ကျေးရွာတွင် ဖြစ်စေချင်သော/မြင်စေချင်သော အရာများ ထည့်သွင်းရေးဆွဲခြင်း



၆။ ကျေးရွာဖွံ့ဖြိုးရေး အစီအစဉ်အတွက် အသုံးပြုခဲ့သော PRA tools များနှင့် တစ်ခုချင်းစီအတွက်သုံးသပ်ချက်များ

၁။ ကျေးရွာ၏လူမှုစီးပွားအဆင့်သတ်မှတ်ခြင်း (Wealth Ranking)

အဆင့်	အခြေခံစံနှုန်းများ/ ညွှန်းကိန်းများ	အိမ်ထောင်စု	ရာခိုင်နှုန်း
ချမ်းသာ	အိမ်အခြေအနေ- ခြေတံရှည်၊ သွပ်မိုး၊ ပျဉ်ထောင် မြေယာပိုင်ဆိုင်မှု- ၃ ဧကနှင့်အထက် ကျွဲ၊ နွား- ၅ ကောင်နှင့်အထက် အခြားပိုင်ဆိုင်မှု- ထွန်စက်၊ ရေစုပ်စက်၊ TV၊ စပါးကြိုက်စက်၊ ဆိုင်ကယ်၊ စလောင်း	၁၀	၂၂%
အလယ်အလတ်	အိမ်အခြေအနေ- ပျဉ်ခင်း၊ ပျဉ်ကာ၊ သွပ်မိုး၊ ချေတံရှည်အိမ် မြေယာပိုင်ဆိုင်မှု- ၃-၁ ဧကကြား ကျွဲ၊ နွား- ၅-၂ ကောင်ကြား အခြားပိုင်ဆိုင်မှု- လှည်းဆိုင်ကယ်၊ ရေတင်စက်	၁၈	၄၀%
နွမ်းပါး	အိမ်အခြေအနေ- ဝါးထရံကာ၊ သက်ကယ်မိုး၊ မြေယာပိုင်ဆိုင်မှု- ၁ ဧကအောက် ကျွဲ၊ နွား- ၂ ကောင်အောက် အခြားပိုင်ဆိုင်မှု- ဆိုင်ကယ်အဟောင်း	၉	၂၀%
အလွန်နွမ်းပါး	အိမ်အခြေအနေ- ဝါးထရံကာ၊ အင်ဖက်မိုး၊ အကာမလုံ မြေယာပိုင်ဆိုင်မှု- မရှိ ကျွဲ၊ နွား- မရှိ အခြားပိုင်ဆိုင်မှု-	၈	၁၈%
စုစုပေါင်း		၄၅	၁၀၀%



သုံးသပ်ချက်

ရာသီဥတု-တပိုတွဲလ လယ်မှ စ၍ နယုန်လအထိ နွေရာသီဖြစ်ပါသည်။ နယုန်လ လယ် မှ စ၍ တော်သလင်း လအထိ မိုးရာသီ ဖြစ်ပါသည်။ သီတင်းကျွတ်လ မှ စတင်၍ တပိုတွဲလ လယ်အထိ ဆောင်းရာသီ ဖြစ်ပါသည်။

စိုက်ပျိုးရေး-ကဆုန်၊ နယုန်လတွင်စပါးစိုက်ပျိုးရန်ပျိုးထောင်ကြပြီးဝါဆို၊ဝါခေါင်လတွင်ကောက်စိုက်ကြပါသည်။ သခွား၊ပြောင်း၊နမ်း၊မြေပဲ၊အာလူး၊ကြက်သွန်အနည်းငယ်စိုက်ပျိုးကြသည်။စိုက်ပျိုးရေးလုပ်ငန်းမှ တစ်နေ့ဝင်ငွေ ၃၀၀၀ ကျပ်၊ တစ်လ ဝင်ငွေ ၉၀၀၀ ကျပ် နှင့် တစ်နှစ်ဝင်ငွေ ၅၀၀၀၀ ကျပ် ရရှိပါသည်။

မွေးမြူရေး-မွေးမြူရေး လုပ်ငန်းများကို ရာသီမရွေးလုပ်ကိုင်ကြပါသည်။ လုပ်ငန်းခွင်အတွက် ကျွဲ၊ နွားများမွေးမြူကြပြီး အိမ်ခြေထက်ဝက်ခန့်မှာ ကြက်၊ဝက်များမွေးမြူကြပါသည်။

နေ့စားလုပ်ငန်း-ဝါဆို၊ဝါခေါင်လတွင် လယ်ယာလုပ်ငန်းခွင် များရှိခြင်းကြောင့် ဝင်ငွေရရှိပါသည်။ သီတင်းကျွတ်၊ တန်ဆောင်မုန်း နှင့် နတ်တော် လများတွင်စပါးရိတ်သိမ်းခြွေလှေ့ခြင်း လုပ်ငန်းများ ရှိခြင်းကြောင့် ဝင်ငွေရရှိပါသည်။ နေ့စားလုပ်ငန်းမှ တစ်နေ့ဝင်ငွေ၁၅၀၀ ကျပ်၊ တစ်လ ဝင်ငွေ ၃၀၀၀ကျပ် နှင့် တစ်နှစ်ဝင်ငွေ ၁၅၀၀၀ ကျပ် ရရှိပါသည်။

သဘာဝဘေးအန္တရာယ်။မိုးရာသီတွင်မိုးသည်းထန်ခြင်းရံဖန်ရံခါ စပါးခင်းများရေလွှမ်းပါသည်။ လေပြင်းကျရောက် တတ်သည့်အခါလည်းရှိပါသည်။

ဝမ်းစာဖူလုံမှု-ဝါခေါင်၊တော်သလင်း၊သီတင်းကျွတ်လများတွင် စပါးကုန်ချိန်ဖြစ်၍ဝမ်းစာဖူလုံမှုမရှိပါ။

အလုပ်သမားရှားပါးမှု- တန်ခူး၊နတ်တော်၊ပြာသိုလများတွင်အလုပ်သမားရှားပါးမှုမရှိပါသည်။ ပွင့်လင်းရာသီတွင် ရွှေ့ပြောင်းလုပ်သားသွားလာမှုရှိပါသည်။

ပွဲတော်များ-တန်ခူးလတွင် သင်္ကြန်ပွဲတော်ပြုလုပ်ပါသည်။ ကဆုန်လတွင်ညောင်ရေသွန်းပွဲ၊ဝါဆိုလတွင် သင်္ကန်းကပ်ပွဲတော်ရှိပါသည်။ သီတင်းကျွတ်လတွင် မီးထွန်းပွဲတော်ရှိပါသည်။တန်ဆောင်မုန်းလတွင် ကထိန်ပွဲ၊ တပေါင်းလတွင် အလှူပွဲများရှိပါသည်။



၃။ ကျေးရွာလူမှုရေးပြမြေပုံ နှင့် သုံးသပ်ချက်

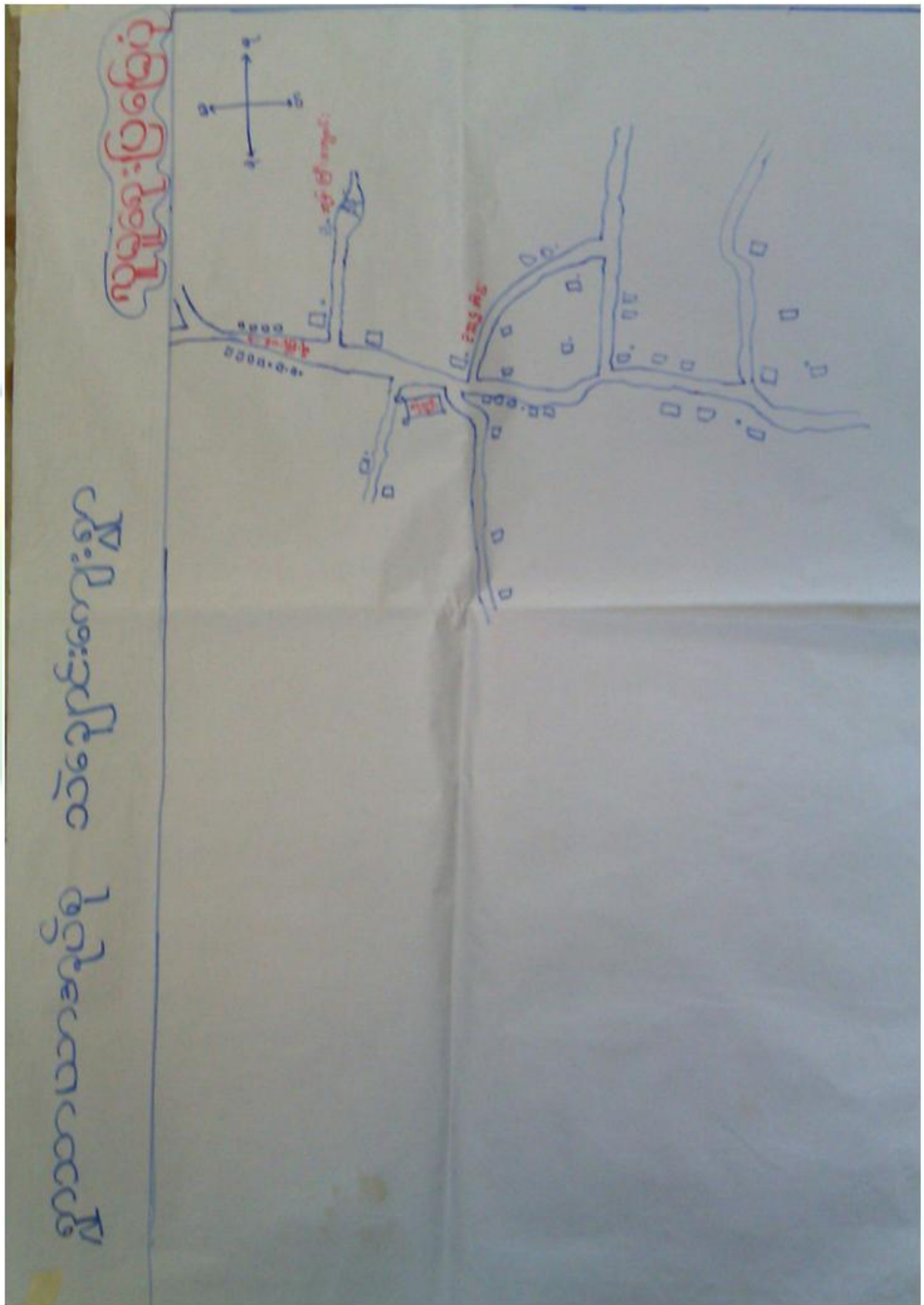



သုံးသပ်ချက်

လူနေထိုင်မှု ပုံစံ-စီပွားရေးအဆင့် (၄) မျိုးရှိပြီး ကျေးရွာများတွင် စုစည်းစွာနေထိုင်ကြပါသည်။

လမ်းပန်းဆက်သွယ်ရေး-သဲချောင်းကျေးရွာသည် ပင်လည်ဘူး-ကောလင်း လမ်းမကြီးနှင့် ၂မိုင်ခန့်ကွာဝေးပြီးကျေးရွာတွင်းရှိလမ်းများ၊ရွာချင်းဆက်လမ်းများမှာမြေသားလမ်းများဖြစ်သောကြောင့် လမ်းပန်းဆက်သွယ်ရေးခက်ခဲပါသည်။

ကျန်းမာရေး-ကလေးမွေးဖွားခြင်းအတွက် အရပ်လက်သည်ရှိပါသည်။ အဓိကဆေးကုသမှုခံယူခြင်းကို ပေကုန်းကျေးရွာရှိကျေးလက်ဆေးပေးခန်းသို့သွားရောက်၍ ဆေးကုသမှုခံယူရပါသည်။ မိုးတွင်းကာလတွင် ပမ်းရောဂါ၊ငှက်ဖျားရောဂါများဖြစ်တက်သည်။

သောက်သုံးရေ-ကျေးရွာတွင် ရေတွင်းဝိုင်းရှိပါသော်လည်း အနည်းငယ်သာရှိပြီး သောက်သုံးရေလုံမရှိပါ။

အခြား-ရွာ၏အရှေ့ပိုင်းတွင် ဘုန်းကြီးကျောင်း၊ ဓမ္မာရုံ၊ ရှိပါသည်။ ရွာ၏အနောက်ဘက်တွင်စာသင်ကျောင်း သုဿန်ဇရပ်ရှိပါသည်။



သုံးသပ်ချက်

ပတ်ဝန်းကျင်ရှိအရင်းအမြစ်များ-ရွာပတ်ဝန်းကျင်ရှိသစ်တောများမှထင်းထုတ်ယူသုံးစွဲနိုင်ပါသည်။
ဝါးများခုတ်ယူသုံးစွဲနိုင်ပါသည်။ကျေးရွာ၏အနောက်ဘက်တွင်ချောင်းငယ်လေးရှိသော်လည်းစိုက်ပျိုးရေး
အတွက် ဖူလုံမှုမရှိပါ။

စီးပွားရေးလုပ်ကိုင်စားသောက်ရသောအရင်းအမြစ်-လယ်ယာမြေများအသုံးပြု၍ စပါး၊ပဲအမျိုးမျိုး၊နေကြာ၊နှမ်း
၊စသည်တို့ကိုစိုက်ပျိုးနိုင်သည်။စားကျက်မြေများတွင်ကျွဲ၊နွားများမွေးမြူနိုင်ပါသည်။မြေလွတ်မြေရိုင်းများ
ပေါများသော်လည်း နှစ်ရှည်ပင်စီးပွားဖြစ်စိုက်ပျိုးနိုင်ခြင်းမရှိပါ။





၅။ အမျိုးသားများတင်ပြသော ပြဿနာသစ်ပင် နှင့် ဖြေရှင်းနည်းလမ်း

(အမျိုးသား) ပြဿနာသစ်ပင်

အခြေခံအားနည်းခြင်း
အခြေခံအားမရှိခြင်း

အမျိုးသား
အမျိုးသမီး

ပြဿနာသစ်ပင်

အခြေခံအားနည်းခြင်း
အခြေခံအားမရှိခြင်း

အမျိုးသား
အမျိုးသမီး

ပြဿနာသစ်ပင်



အကြောင်းအရင်းများ/ အခက်အခဲများ

၁	ကျေးရွာချင်းဆက် မြေသားလမ်းမရှိခြင်း	၂	သောက်ရေတွင်းမရှိခြင်း	၃	တံတားများပျက်ဆီးနေခြင်း
၄	ရွာချင်းဆက်လမ်းများ မကောင်းခြင်း	၅	မူကြိုကျောင်းမရှိခြင်း	၆	အလုပ်အကိုင်အခွင့်အလမ်းနည်း ပါးခြင်း

အကျိုးဆက်များ

- ၁ လမ်းပန်းဆက်သွယ်ရေး ခက်ခဲခြင်း၊ သယ်ယူစရိတ်များပြားခြင်း
- ၂ သောက်သုံးရေရှားပါးခြင်းကြောင့် ရေကောင်းရေသန့်မရရှိခြင်း
- ၃ လမ်းပန်းဆက်သွယ်ရေး ချိတ်ဆက်မှုများ ပျက်တောက်ခြင်း
- ၄ လမ်းပန်းဆက်သွယ်ရေး ပျက်တောက်ခြင်း၊ သွားလာရခက်ခဲခြင်း
- ၅ ပညာရေးတွင် ကောင်းစွာ မသင်ကြားနိုင်ခြင်း
- ၆ အလုပ်အကိုင်အခွင့်အလမ်းနည်းပါးသဖြင့် ဝင်ငွေမရှိခြင်း

ဖြေရှင်းနည်းလမ်း

- ၁ ကျေးရွာချင်းဆက်မြေသားလမ်း ပြုပြင်ခြင်း
- ၂ သောက်ရေတွင်းများတူးဖော်ခြင်း
- ၃ တံတားများပြုပြင်ခြင်း
- ၄ ရွာချင်းဆက်လမ်းများ ပြုပြင်ခြင်း
- ၅ မူကြိုကျောင်းတည်ဆောက်ခြင်း
- ၆ အိမ်တွင်းမှ လုပ်ငန်းသင်တန်း ကျေး/လက် ဦးစီးဌာန စီမံကိန်းများနှင့် ချိတ်ဆက်ဆောင်ရွက်ရန်



၆။ အမျိုးသမီးများတင်ပြသော ပြဿနာသစ်ပင် နှင့် ဖြေရှင်းနည်းလမ်း

ပြဿနာသစ်ပင် (အမျိုးသမီး)

အကျိုးဆက်

- ၁။ အသိအမြင်မရှိတော့ပြီ။
- ၂။ ကျွန်တော့်အသိအမြင်ကွဲပြားနေတာမို့ပါ။
- ၃။ ကျွန်ုပ်တို့ကလေးတွေကလေးစားမှုမရှိတော့ပါ။
- ၄။ ခံစားရတာတွေကလေးစားမှုမရှိပါ။

အဖြေရှာနည်း

- ၁။ ကျွန်ုပ်တို့အသိအမြင်ကွဲပြားနေတာမို့ပါ။ ကျွန်ုပ်တို့ကလေးစားမှုမရှိတော့ပါ။
- ၂။ ကျွန်ုပ်တို့ကလေးစားမှုမရှိတော့ပါ။ ကျွန်ုပ်တို့ကလေးစားမှုမရှိတော့ပါ။
- ၃။ ကျွန်ုပ်တို့ကလေးစားမှုမရှိတော့ပါ။ ကျွန်ုပ်တို့ကလေးစားမှုမရှိတော့ပါ။
- ၄။ ကျွန်ုပ်တို့ကလေးစားမှုမရှိတော့ပါ။ ကျွန်ုပ်တို့ကလေးစားမှုမရှိတော့ပါ။



အကြောင်းအရင်းများ/ အခက်အခဲများ

၁	တံတားများပျက်ဆီးနေခြင်း	၂	သောက်သုံးရေတွင်းမရှိခြင်း	၃	ရွာချင်းဆက်လမ်းများမရှိခြင်း
၄	စာကြည့်တိုက် မရှိခြင်း	၅	မူကြိုကျောင်းမရှိ ခြင်း	၆	မွေးမြူရေးနည်းစနစ်များ မရှိခြင်း

အကျိုးဆက်များ အကျိုးဆက်များ

- ၁ လမ်းပန်းဆက်သွယ်ရေး မကောင်းမွန်ခြင်း
- ၂ ရေကောင်းရေသန့်များမရရှိခြင်း
- ၃ ညဘက်တွင်သွားလာရခက်ခဲခြင်း
- ၄ ဗဟုသုတ၊ အသိအမြင်နောက်ကျခြင်း
- ၅ ပညာရေးအားနည်းခြင်း
- ၆ အမျိုးသမီးများအတွက် အလုပ်အကိုင်အခွင့်အလမ်းနည်းပါးသဖြင့် ဝင်ငွေရရှိမှုမရှိခြင်း

ဖြေရှင်းနည်းလမ်း

- | | | | | | |
|---|----------------------------|---|-----------------------------------|---|---|
| ၁ | တံတားများပြုပြင်ခြင်း | ၂ | သောက်သုံးရေတွင်းများ တူးဖော်ခြင်း | ၃ | ကျေးရွာချင်းဆက်လမ်းများ ပြုပြင်ခြင်း |
| ၄ | စာကြည့်တိုက်တည်ဆောက် ခြင်း | ၅ | မူကြိုကျောင်း တည်ဆောက်ခြင်း | ၆ | အိမ်တွင်းမှ လုပ်ငန်းသင်တန်း ကျေး/လက် ဦးစီးဌာန စီမံကိန်းများနှင့် ချိတ်ဆက်ဆောင်ရွက်ရန် |



၇။ ဦးစားပေးအစီအစဉ်ပြဇယား (Matrix Ranking)

	ပုံစံအမျိုးအမည်	အသုံးပြုပုံစံ	အသုံးပြုပုံစံ	အသုံးပြုပုံစံ	အသုံးပြုပုံစံ	အသုံးပြုပုံစံ	အသုံးပြုပုံစံ
၁။	အသုံးပြုပုံစံ	၁	၂	၃	၄	၅	၆
၂။	အသုံးပြုပုံစံ	၁	၁	၁	၁	၁	၁
၃။	အသုံးပြုပုံစံ	၁	၂	၂	၂	၂	၂
၄။	အသုံးပြုပုံစံ	၁	၂	၂	၂	၂	၂
၅။	အသုံးပြုပုံစံ	၁	၂	၂	၂	၂	၂
၆။	အသုံးပြုပုံစံ	၁	၂	၂	၂	၂	၂
၇။	အသုံးပြုပုံစံ	၁	၂	၂	၂	၂	၂



စီမံကိန်းပထမနှစ်တွင်- (ကျေးရွာချင်းဆက်မြေသားလမ်း ပြုပြင်ခြင်းလုပ်ငန်း)ကို ရံပုံငွေ(၄၈၀၀၀၀၀)ကျပ်ဖြင့် ဆောက်လုပ်ပြီးစီးခဲ့ပါသည်။

စီမံကိန်းဒုတိယနှစ်တွင်-ကြာအိုင်ကျေးရွာအနေဖြင့်ရွာချင်းဆက်မြေသားလမ်း (ကြာအိုင်-ရွာသာယာ)ကို ထောက်ပံ့ငွေ (၁၄၁၅၉၅၀၀)ကျပ်ဖြင့်လည်းကောင်း၊မိုးကြိုးပစ်ကျေးရွာအနေဖြင့်ရွာချင်းဆက်လမ်းပေါ်ရှိ ချောင်းကူးရေကျော်နှင့်တံတား (၂)စင်းတည်ဆောက်ခြင်းလုပ်ငန်းကို ထောက်ပံ့ငွေ (၁၂၈၀၀၀၀၀) ကျပ်ဖြင့်လည်းကောင်း၊ ချောင်းဖျားကျေးရွာအနေဖြင့်ရွာချင်းဆက်လမ်းတံတားပြုပြင်ခြင်းလုပ်ငန်းကို ထောက်ပံ့ငွေ (၁၂၈၉၀၀၀၀)ကျပ်ဖြင့်လည်းကောင်းပြုလုပ်ရန်သဘောတူညီခဲ့ကြပါသည်။

စီမံကိန်းတတိယနှစ်တွင်-ကြာအိုင်ကျေးရွာအနေဖြင့်ရွာချင်းဆက်မြေသားလမ်း (ကြာအိုင်-ရွာသာယာ)ကို ထောက်ပံ့ငွေ (၁၄၁၅၉၅၀၀)ကျပ်ဖြင့်လည်းကောင်း၊မိုးကြိုးပစ်ကျေးရွာအနေဖြင့်ရွာချင်းဆက်လမ်းပေါ်ရှိ ချောင်းကူးရေကျော်နှင့်တံတား (၂)စင်းတည်ဆောက်ခြင်းလုပ်ငန်းကို ထောက်ပံ့ငွေ (၁၂၈၀၀၀၀၀) ကျပ်ဖြင့်လည်းကောင်း၊ ချောင်းဖျားကျေးရွာအနေဖြင့်ရွာချင်းဆက်လမ်းတံတားပြုပြင်ခြင်းလုပ်ငန်းကို ထောက်ပံ့ငွေ (၁၂၈၉၀၀၀၀)ကျပ်ဖြင့်လည်းကောင်းပြုလုပ်ရန်သဘောတူညီခဲ့ကြပါသည်။

စီမံကိန်းစတုတ္ထနှစ်တွင်-ရွာသာယာကျေးရွာမှတံတားပြုပြင်ခြင်းလုပ်ငန်းကို ထောက်ပံ့ငွေ (၁၂၈၀၀၀၀၀)ကျပ်ဖြင့်လည်းကောင်း၊ ပေကုန်းကျေးရွာမှရွာတွင်းလမ်းပြုပြင်ခြင်းလုပ်ငန်းကို ထောက်ပံ့ငွေ(၁၂၈၀၀၀၀၀)ကျပ်ဖြင့်လည်းကောင်း၊ခတက်ကျေးရွာမှရွာတွင်းလမ်း (ကွန်ကရစ်ရေနတ်မြောင်း) ပြုပြင်ခြင်းလုပ်ငန်းကိုရံပုံငွေ (၁၂၉၃၀၀၀၀)ကျပ်ဖြင့်လည်းကောင်း၊ ပြုလုပ်ရန်သဘောတူညီခဲ့ပါသည်။



၈။ ဗင်းပုံစံကိုသုံးပြု၍ အဖွဲ့အစည်းများချိတ်ဆက်မှု နှင့် သုံးသပ်ချက်





သုံးသပ်ချက်

ကျေးရွာအတွင်းရှိအဖွဲ့အစည်းများ

ကျေးရွာလူထုနှင့်အဖွဲ့အစည်းများ ချိတ်ဆက်ဆောင်ရွက်နေသည့် အနေအထားမှာ အုပ်ချုပ်ရေးအဖွဲ့၊ ကျောင်းကော်မတီအဖွဲ့၊ အမျိုးသား၊အမျိုးသမီးများအဖွဲ့၊ကျေးရွာစီမံကိန်းအထောက်အကူပြုကော်မတီ၊ ဂေါပက၊ ဓမ္မစကြာအဖွဲ့၊ ရပ်မိရပ်ဖအဖွဲ့များနှင့်ကျေးရွာဖွံ့ဖြိုးတိုးတက်ရေးကျေးရွာအကျိုးပြုလုပ်ငန်းများ ချိတ်ဆက် ဆောင်ရွက်ကြပါသည်။

ကျေးရွာပြင်ပအဖွဲ့အစည်းများ

ကျေးရွာပြင်ပရှိအဖွဲ့အစည်းများနှင့်ချိတ်ဆက်ဆောင်ရွက်နေမှုအနေအထားမှာမြို့နယ်အထွေထွေအုပ်ချုပ်ရေး ဦးစီးဌာန၊ပညာရေးဌာန၊ကျန်းမာရေးဌာန၊ကျေးလက်ဒေသဖွံ့ဖြိုးတိုးတက်ရေးဦးစီးဌာန၊ လူထုဗဟိုပြုစီမံကိန်း၊ တိ/မွေးကုသစ်တော၊သမ၊စိုက်ပျိုးရေး၊မြေစာရင်းဌာနများနှင့်ချိတ်ဆက်ဆောင်ရွက်မှုရှိပြီးကျေးရွာသားများအ နေဖြင့်သက်ဆိုင်ရာကဏ္ဍအလိုက်လိုအပ်သောအကူအညီတောင်းခံမှုမှာမရှိသလောက်နည်းပါး ပါသည်။

အမျိုးသမီးကဏ္ဍ အစည်းအဝေးမှတ်တမ်း နှင့် စစ်ဆေးရမည့်အချက်များ

၁။ အမျိုးသမီးကဏ္ဍ အစည်းအဝေးမှတ်တမ်း

ကျေးရွာမိတ်ဆက်အစည်းအဝေးပြုလုပ်ရန် ဖိတ်ကြားရာတွင် အစည်းအဝေးတွင် အမျိုးသမီး အချိုးညီစွာ ပါဝင်ရန် သက်ဆိုင်ရာ ကော်မတီသို့ ပြောကြားခဲ့ပါသည်။ ပထမအကြိမ် မိတ်ဆက်အစည်းအဝေးတွင် အစည်းအဝေးတိုင်းတွင် အမျိုးသမီးများ အချိုးညီစွာ တက်ရောက်ရန် ပြောကြားခဲ့ပါသည်။ အစည်းအဝေးတိုင်းတွင်လည်း အမျိုးသမီးများမှ ပြောကြားလိုသော အချက်များကို လွတ်လပ် ပွင့်လင်းစွာ ပြောဆိုခွင့်ရှိကြောင်းကိုလည်း ပြောကြားထားပါသည်။ ကျေးရွာအုပ်စုအဆင့်တွင် နှစ်စဉ်ပြုလုပ်သော လုပ်ငန်းများတွင် အမျိုးသမီးများမှ တင်ပြဆောင်းဆိုထားသော လုပ်ငန်းတစ်ခုပါဝင်ရမည် ဖြစ်ကြောင်းကိုလည်း ပြောကြားခဲ့ပါသည်။ လုပ်ငန်းခွဲများ အကော်အထည်ဖော် ဆောင်ရွက်ရာတွင်လည်း လူထုလုပ်အားဖြင့် ဆောင်ရွက်သော လုပ်ငန်းများ ဖြစ်ပါက တူညီသော လုပ်ငန်းအတွက် တူညီသော လုပ်အားခများ ပေးချေရမည်ကိုလည်း ပြောကြားခဲ့ပါသည်။ စီမံကိန်း၏ ကဏ္ဍတိုင်းတွင် အမျိုးသမီးများ အခန်းကဏ္ဍကို ထည့်သွင်းထားပြီး အမျိုးသား/ အမျိုးသမီး ခွဲခြားမှုများ မရှိစေရန် ရည်ရွယ်ထားသည်ကို ရှင်းလင်းပြောကြားမှုများ ပြုလုပ်ခဲ့ပါသည်။

အမျိုးသမီးများ၏ ဦးဆောင်နိုင်မှု နှင့် စီမံခန့်ခွဲမှု စွမ်းရည်များ တိုးတက်လာစေရန် အတွက် ကော်မတီများထဲတွင် အမျိုးသမီးများ (၅၀%) ပါဝင်ရမည်ဖြစ်ပါသည်။ ဆပ်ကော်မတီ တစ်ခုတိုင်းတွင်လည်း အနည်းဆုံး အမျိုးသမီး တစ်ဦးပါဝင်ရမည်ဖြစ်ပါသည်။ ကော်မတီထဲတွင် ပါဝင်သော အမျိုးသမီးများသည် တင်ပြဆွေးနွေးမှုများ ပြုလုပ်ခြင်း၊ ဆုံးဖြတ်ချက်များချခြင်း စသည်တို့ကို ပြုလုပ်ရမည်ဖြစ်ပါသည်။ အမျိုးသားများမှလည်း ပံ့ပိုးကူညီပေးရမည်ဖြစ်ပါသည်။



ဒုတိယအကြိမ်အစည်းအဝေးတွင် အမျိုးသမီးများသည် မိမိတို့၏ လိုအပ်ချက် အခက်အခဲများကို လွတ်လပ်စွာဆွေးနွေးနိုင်ရန်အတွက် အမျိုးသမီးသီးသန့် အုပ်စုများဖွဲ့၍ အခက်အခဲများ ဖော်ထုတ်ခြင်းလုပ်ငန်းကိုလည်း လုပ်ကိုင်ခဲ့ပါသည်။

၂။ ကျေးရွာမိတ်ဆက် အစည်းအဝေးတွင်အမျိုးသမီး ကဏ္ဍအတွက် စောင့်ကြည့်စစ်ဆေးရမည့်အချက်များ

မေးမြန်းသည့်ရက်။ ရက်စွဲ-၁၉.၀၁.၂၀၁၆

စဉ်	အကြောင်းအရာ	တွေ့ရှိချက်		မှတ်ချက်
		✓	X	
၁	အစည်းအဝေးတက်ရောက်လူသူများအား ကျား၊မ ရေးရာ အခြေခံသဘောတရားများကို ရှင်းလင်းဆွေးနွေးခဲ့ပါသလား။	✓		
၂	စီမံကိန်းတွင် ပါဝင်သော ကျား၊မရေးရာ အကောင်အထည်ဖော်ရေး လိုအပ်ချက် (၅)ချက်ကို ရှင်းလင်းပြခဲ့ပါသလား။	✓		
၃	အစည်းအဝေးများ၏ ယူရာတွင်အမျိုးသား/သမီးများအချိုးညီစွာတက်ရောက်နိုင်ရေးအတွက် အသိပေးတိုက်တွန်း စည်းရုံးခဲ့တာမျိုး ရှိပါသလား။	✓		
၄	အမျိုးသမီးများ၏ စကားသံများ၊ ပြောဆိုနိုင်ခွင့်များ ပိုမိုထွက်ပေါ်လာအောင် ဖန်တီးပေးခဲ့ပါသလား။	✓		
၅	ဆပ်ကော်မတီဖွဲ့များ ဖွဲ့စည်းရာတွင်အမျိုးသမီးများနှင့်ပါဝင်ဖွဲ့ စည်းရေး၊ပူးပေါင်းပါဝင်ရေးဦးဆောင်နိုင်ရေးအတွက်တွန်းအားပေးကူညီဆောင်ရွက်ခဲ့ပါသလား။	✓		
၆	အစည်းအဝေးကို အမျိုးသား/သမီးများ အလွယ်တကူပါဝင်တက်ရောက်နိုင်သော အချိန်နှင့် နေရာများကိုရွေးချယ်ခြင်း၊ထည့်သွင်းစဉ်းစားဆောင်ရွက်ခြင်းများတို့ကိုလုပ်ဆောင်ခဲ့ပါသလား။	✓		
၇	လူနည်းစု/ဆင်းရဲ/နွမ်းပါး/ထိခိုက်လွယ်သောအုပ်စုများကို အစည်းအဝေးမစတင်မှီ အချိန်များက ရှာဖွေဖော်ထုတ်ခဲ့တာမျိုး ရှိပါသလား။	✓		
၈	လူနည်းစု/ဆင်းရဲ/နွမ်းပါး/ထိခိုက်လွယ်သော အမျိုးသား/သမီးများထံမှ အချို့ကို အစည်းအဝေးတက်ရောက်နိုင်အောင် ဖိတ်ကြားဆောင်ရွက်မှုမျိုး ရှိခဲ့ပါသလား။	✓		
၉	လူနည်းစု/ဆင်းရဲ/နွမ်းပါး/ထိခိုက်လွယ်သောအမျိုးသား/သမီးများနှင့် ကြုံတွေ့နေရသောအခတ် အခဲများကို သင်ဆွေးနွေး မေးမြန်းခဲ့တာမျိုး ရှိပါသလား။	✓		
၁၀	အမျိုးသမီးများ ပြောဆိုတင်ပြနိုင်အောင် အချိန်ပေးရန်၊ ကြိုတင်စီစဉ်ဆောင်ရွက်မှုမျိုးများ ဆောင်ရွက်ခဲ့တာများ ရှိပါသလား။	✓		
၁၁	စီမံကိန်းလုပ်ငန်းခွဲများရှာဖွေဖော်ထုတ်ရာတွင်အမျိုးသား/သမီးများသီးခြားဆွေးနွေးဖော်ထုတ် ဆောင်ရွက်ခဲ့တာမျိုး ရှိပါသလား။	✓		



၁၂	ကျေးရွာစီမံကိန်း အထောက်အကူပြုကော်မတီများဖွဲ့စည်းရာတွင် အမျိုးသမီး၊ အမျိုးသား အချိုးညီမှုစွာ (၅၀ : ၅၀) ဖွဲ့စည်းနိုင်ခဲ့ပါသလား။ မဖွဲ့စည်းနိုင်ခဲ့ပါက မှတ်ချက်တွင် ရှင်းလင်းပါ။	✓		
၁၃	ဆပ်ကော်မတီများတွင် အနည်းဆုံး အမျိုးသမီးအဖွဲ့ဝင် တစ်ဦးနှုန်းဖြင့် ပါဝင်ဖွဲ့စည်းနိုင်ခဲ့ပါသလား။ မဖွဲ့စည်းနိုင်ခဲ့ပါက မှတ်ချက်တွင် ရှင်းလင်းပါ။	✓		
၁၄	ကျေးရွာ/ကျေးရွာအုပ်စု ဖွံ့ဖြိုးရေးစီမံချက် များတွင် အမျိုးသမီးများ ရွေးချယ်ဆုံးဖြတ်သည့်လုပ်ငန်းစီမံချက် အနည်းဆုံးတစ်ခုပါဝင်နိုင်ရေးအတွက် စည်းရုံး ဆွေးနွေးမှုများ ပြုလုပ်ဆောင်ရွက်ခဲ့ပါသလား။	✓		
၁၅	တက်ရောက်လာသူများအား အမျိုးသမီးများ၏ လိုအပ်ချက်များကို ဖြည့်ဆည်းပေးနိုင်ရန် အမျိုးသမီးများရွေးချယ်လိုက်သော ဦးစားပေးရွေးချယ်မှုများကို ထောက်ပံ့ပေးသွားမည်ဖြစ်ကြောင်း အသိပေးပြောကြားခဲ့ပါသလား။	✓		
၁၆	ရွေးချယ်လိုက်သော စီမံကိန်းလုပ်ငန်းခွဲများသည် ဒေသတွင်းမှာရှိသော လူနည်းစု/ဆင်းရဲ/နွမ်းပါး/ထိခိုက်လွယ် အုပ်စုများအပေါ် မည်သို့အကျိုးပြုနိုင်မည်ဖြစ်ကြောင်း ရှင်းလင်းပြောကြားခြင်း၊ မှတ်တမ်းတင်ခြင်းများတို့ကို ဆောင်ရွက်ခဲ့ပါသလား။	✓		
၁၇	ကျေးရွာအုပ်စုအဆင့် အစည်းအဝေးပြုလုပ်ရာတွင် အုပ်စု စီ/ထောက် ကော်မတီဝင်များကို ကျား၊မ ရေးရာလိုအပ်ချက်များ အကြောင်းကိုရှင်းလင်းပြောကြားခဲ့ပါသလား။	✓		
၁၈	ကျေးရွာအုပ်စုအဆင့် အစည်းအဝေးပြုလုပ်ရာတွင် အုပ်စု စီ/ထောက် ကော်မတီဝင်များအားလုံး တက်ရောက်နိုင်မှု ရှိ/မရှိ စစ်ဆေးခဲ့ပါသလား။ မတက်ရောက်နိုင်ခဲ့ပါက မှတ်ချက်တွင် ရှင်းလင်းပါ။	✓		



၉။ ပင့်ကူအိမ်ကွန်ယက် နှင့် သုံးသပ်ချက်

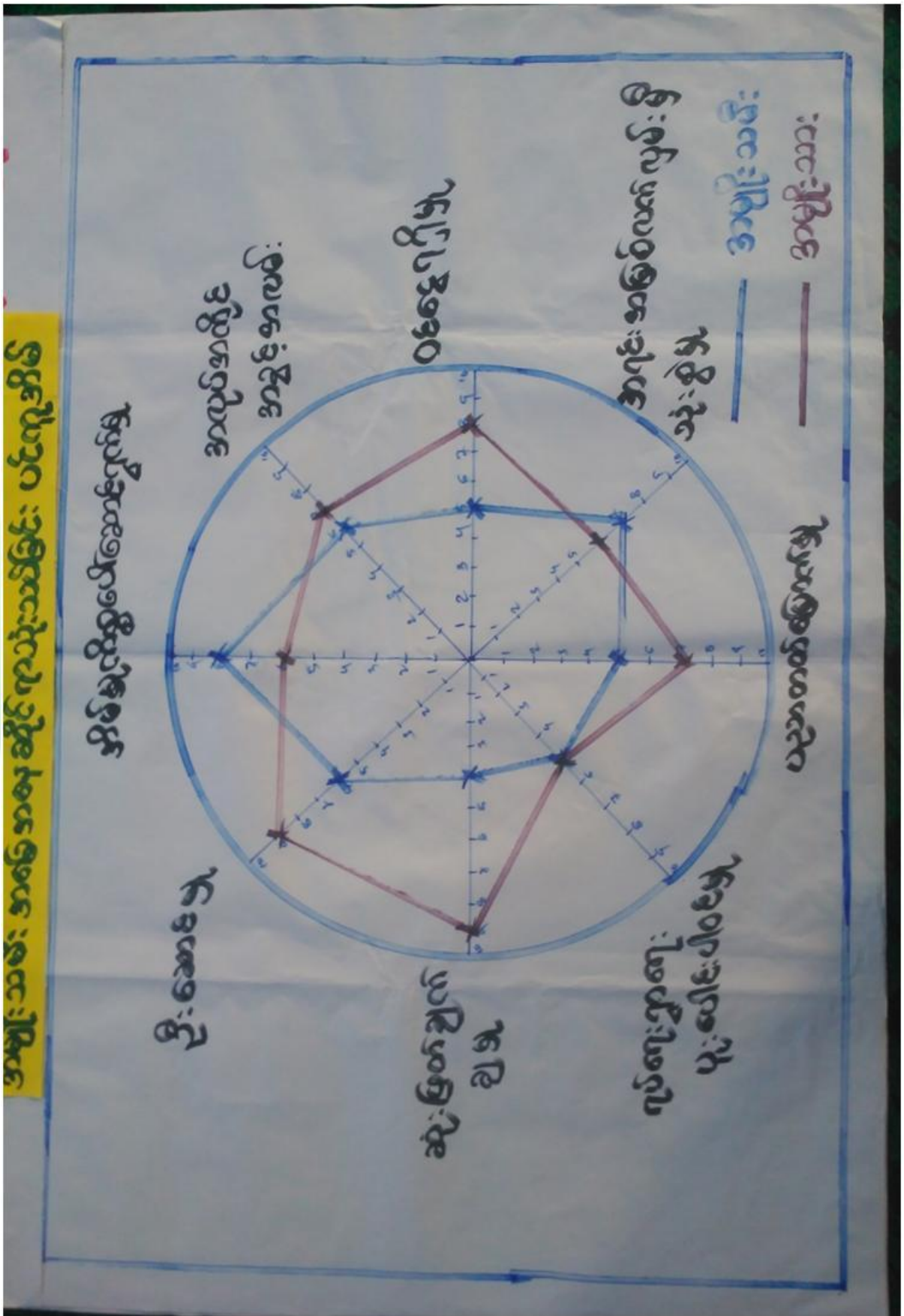



သုံးသပ်ချက်

ရပ်ရေးရွာရေးတွင်ပူးပေါင်းပါဝင်မှု

ရပ်ရေးရွာရေးတွင်ပူးပေါင်းပါဝင်မှု တွင် အမျိုးသားများနှင့်မျိုးသမီးများတန်းတူပါဝင်ကြောင်းတွေ့ရှိရပါသည်။ ပူးပေါင်းပါဝင်မှု အဆင့်တိုးရန်လိုအပ်နေပါသေးသည်။

ဝင်ငွေရရှိ

အမျိုးသမီးများ၏ ဝင်ငွေရရှိမှုမှာ အမျိုးသားများအောက် အဆင့်(၃)အထိ ရောက်ရှိနေပြီး အမျိုးသားများသာဝင်ငွေပိုရရှိနေသည့်အနေအထားတွေ့ရပါသည်။ အမျိုးသားများက အပြင်ထွက်စီးပွားရှာနေချိန်တွင် အမျိုးသမီးများက အိမ်မှုကိစ္စ၊ သားသမီးကိစ္စများ ဆောင်ရွက်နေရသောကြောင့်ဖြစ်ပါသည်။ ထို့ကြောင့်အမျိုးသမီးများ၏ ဝင်ငွေနှင့်အလုပ်အကိုင် အခွင့်အလမ်းရရှိရေး ဆောင်ရွက်ရန်လိုအပ်ပါသည်။အလုပ်အကိုင်အခွင့်အလမ်း

အလုပ်အကိုင်အခွင့်အလမ်းရရှိမှုတွင်အမျိုးသားများကပိုမိုနေပြီး စိုက်ပျိုးရာသီပြီးချိန်အမျိုးသားများက မြို့နယ်ပြင်ပသို့သွားရောက်လုပ်ကိုင်နေကြ၍ဖြစ်ပါသည်။

ပညာတတ်မြောက်မှု

- သဲချောင်းကျေးရွာအနေဖြင့်ပညာသင်ကြားခွင့်နှင့်ပညာတတ်မြောက်မှုတွင်တန်းတူအခွင့်အရေးရရှိသည်ကိုတွေ့မြင်ရပါသည်။ကျေးရွာတွင်မူလတန်းကျောင်းရှိပြီးအခြေခံပညာရေးကို လက်လှမ်းမီသည့်အနေအထားရှိပါသည်။

အရင်းအမြစ်အပေါ်လက်လှမ်းမီမှု

- အရင်းအမြစ်အပေါ်အမှီပြု၍ အသက်မွေးဝမ်းကြောင်းပြုနိုင်မှုမှာကွာဟချက်ရှိပါသည်။ အကြောင်းမှာ တောတောင်များအမှီပြု၍ လုပ်ဆောင်သော လုပ်ငန်းများက အမျိုးသမီးထက် အမျိုးသားများက ပိုမိုကိုင်နိုင်ခြင်းကြောင့်ဖြစ်ပါသည်။

ရပ်ရေးရာတွင် ခေါင်းဆောင်မှု

- ရပ်ရေးရွာရေး ကိစ္စများတွင်အရေးပါမှုနှင့် ဆုံဖြတ်ချက်ချသည့်နေရာများတွင် အမျိုးသမီးများ၏ အဆင့်နေရာသည် များစွာကွာဟမှုရှိနေပြီးတန်းတူမှုမရရှိသေးပါ။ ထို့ကြောင့် အမျိုးသမီးများအားနေရာပေးမှုမှာ အစဉ်အလာအရအမျိုးသားများက နေရာယူထားပြီး အမျိုးသမီးများကလည်းနေရာယူတတ်ရန် နှင့် စွမ်းဆောင်ရည်ရှိရန် လိုအပ်နေပါသေးသည်။



၁၀။ ပြဿနာ၊ အခွင့်အရေး၊ လက်ရှိအခြေအနေနှင့် ပြောင်းလဲမှုညွှန်းကိန်းနှင့် အနှစ်ချုပ်

စဉ်	ပြဿနာ	အခွင့်အရေး	လက်ရှိအခြေအနေ	ပြောင်းလဲမှုညွှန်းကိန်း	အနှစ်ချုပ်
၁။	ပြဿနာ	အခွင့်အရေး	လက်ရှိအခြေအနေ	ပြောင်းလဲမှုညွှန်းကိန်း	အနှစ်ချုပ်
၂။	ပြဿနာ	အခွင့်အရေး	လက်ရှိအခြေအနေ	ပြောင်းလဲမှုညွှန်းကိန်း	အနှစ်ချုပ်
၃။	ပြဿနာ	အခွင့်အရေး	လက်ရှိအခြေအနေ	ပြောင်းလဲမှုညွှန်းကိန်း	အနှစ်ချုပ်
၄။	ပြဿနာ	အခွင့်အရေး	လက်ရှိအခြေအနေ	ပြောင်းလဲမှုညွှန်းကိန်း	အနှစ်ချုပ်
၅။	ပြဿနာ	အခွင့်အရေး	လက်ရှိအခြေအနေ	ပြောင်းလဲမှုညွှန်းကိန်း	အနှစ်ချုပ်



၁၁။ ကျေးရွာအိမ်မက်ပြမြေပုံ နှင့် သုံးသပ်ချက်

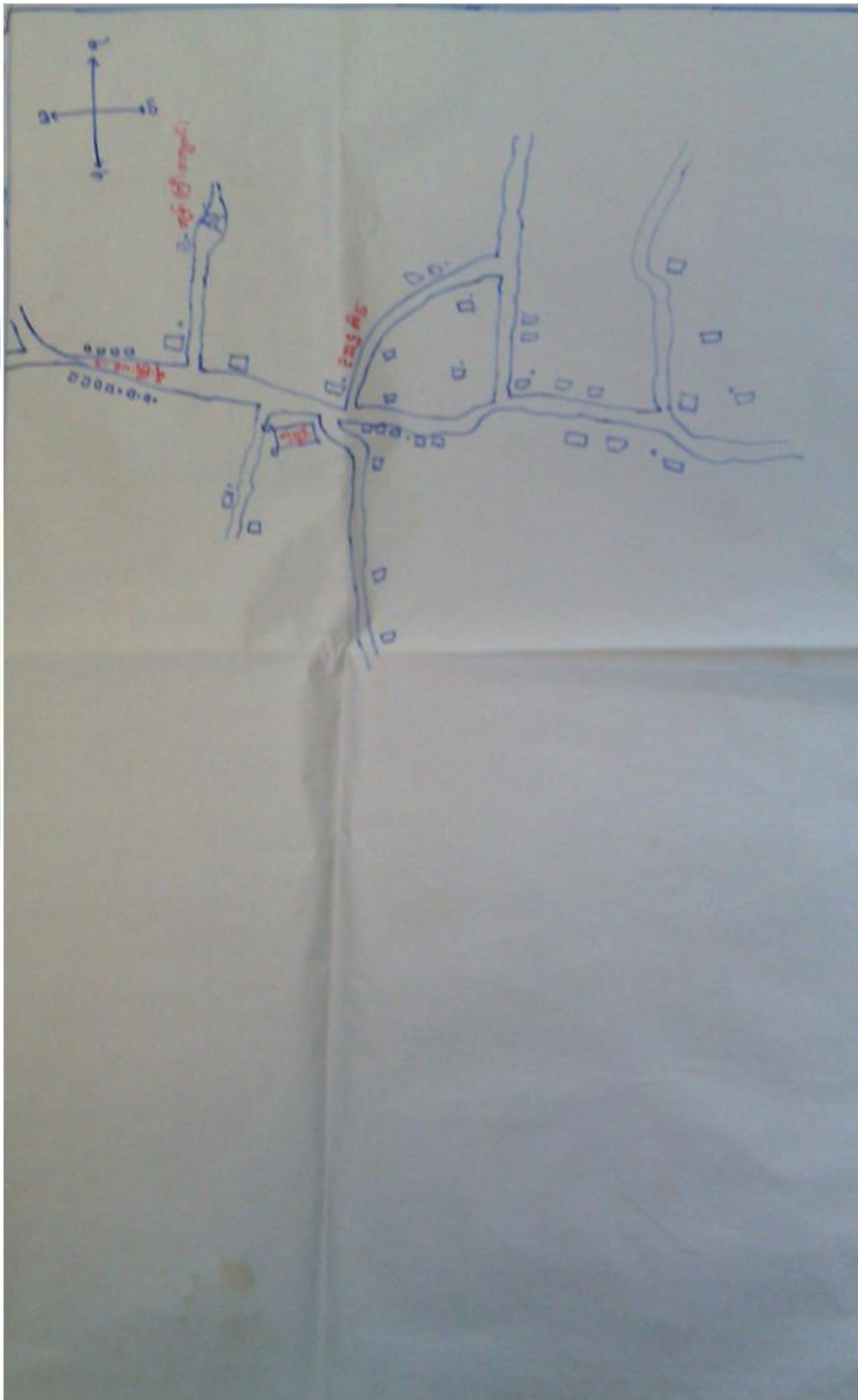



သုံးသပ်ချက်

ရွာချင်းဆက်လမ်းများ ကိုမြေသားလမ်းများပြုလုပ်ခြင်း တံတားများ ပြုပြင်ထားခြင်းကြောင့် ရာသီမရွေးသွားလာနိုင်မည်။ ကျေးရွာတွင်းရှိလမ်းများကို ပြင်ခြင်း၊ ရေမြောင်းများ ပါဝင်မည်။ စာသင်ကျောင်း ပြုပြင် ထားခြင်းကြောင့် ကလေးများပညာကောင်းစွာသင်ယူနိုင်မည်။ သောက်ရေတွင်း တူးဖော်ထားခြင်းကြောင့် သောက်သုံးရေလုံလုံမှုရှိခြင်း။ လမ်းပန်းဆက်သွယ်ရေးများ ကောင်းမွန်ခြင်း ပညာရေးဗဟုသုတများ ပြည်စုံခြင်း စီးပွားရေးလုပ်ငန်းများတိုးတက်လာသောကြောင့်လူနေထိုင်မှုစနစ်များတိုးတက်လာမည်။

ကျေးရွာမျှော်မှန်းချက် လေ့ကျင့်ခန်းမှ ရရှိလာသော ရလဒ်

<p>ကျေးရွာ၏ မျှော်မှန်းချက်</p>	<p>ကျေးရွာတွင်းလမ်းများကောင်းမွန်၍ စီးပွားရေး၊ ပညာရေး၊ ကျန်းမာရေး၊ လူမှုရေးများ တိုးတက် ကောင်းမွန်လာမည်။ ကျေးရွာအမျိုးသမီးများဝင်ငွေရှာဖွေ လာနိုင်ကာ မိသားစုဝင်ငွေတိုးလာကြမည်။ စိုက်ပျိုးရေးနည်းပညာများ၊ မွေးမြူရေးနည်းပညာများ၊ အိမ်တွင်းမှု အသက်မွေးဝမ်းကျောင်းနည်းပညာများ၊ စက်ပြင်မှုအတတ်ပညာများ တက်မြောက်လာမှုကြောင့်ဝင် ငွေအခွင့်အလမ်းရရှိကာ စီးပွားရေးများတိုးတက်၍ လူနေမှုအဆင့်အတန်းများ မြင့်မားလာမည်။</p>
<p>အနာဂတ်တွင် ကျေးရွာပိုမိုဖွံ့ဖြိုး တိုးတက်ရန် ကျေးရွာသားများ၏ မျှော်မှန်းထားရှိမှု</p>	<p>လူထုဗဟိုပြုစီမံကိန်း၏လူထုသို့တိုက်ရိုက်ထောက်ပံ့ငွေကို အသုံးချ၍ ကျေးရွာတွင်းလမ်းများကောင်းမွန်လာအောင်ကျေးရွာတွင်းကျောက်ချောလမ်းအဆင့်ဖြစ်ချင်ပါသည်။ စီမံကိန်းမှအကောင်အထည်ဖော်နိုင်သော လုပ်ငန်းများကို သက်ဆိုင်ရာဌာနဆိုင်ရာများနှင့်ချိတ်ဆက်လုပ်ကိုင်မှုများပြုလုပ်မည်။ သောက်ရေတွင်း တူးဖော်ပြီး စက်ဖြင့်ရေတင်ကာ တစ်ရွာလုံးသို့သန့်ရှင်း သောသောက်သုံးရေ ရရှိစေရန် ရေပိုက်လိုင်းဖြင့်ဖြန့်ဝေပေးရန်။ မြို့နယ်အတွင်းသို့ အစိုးရမဟုတ်သော အဖွဲ့အစည်းများ ဝင်ရောက်မှုများရှိပါက ကျေးရွာလိုအပ်ချက်များကိုတင်ပြ၍ စီမံကိန်းလုပ်ငန်းများအကောင်အထည်ဖော်ဆောင်ရွက်မည်။ ကျေးရွာအတွင်းရှိမသန်စွမ်းသူများအတွက်ထောက်ပံ့ပေးနိုင်သော အဖွဲ့အစည်းများနှင့်ချိတ်ဆက်ဆောင်ရွက်ပေးနိုင်မည်။</p>



၇။ ကော်မတီဝင်များရွေးချယ်ခြင်းနှင့်ကျေးရွာဖွံ့ဖြိုးရေးအစီအစဉ်ဆောင်ရွက်မှုမှတ်တမ်းခါတ်ပုံများ



အမျိုးသားအုပ်စု၏ မှတ်တမ်းခါတ်ပုံ



အမျိုးသမီးအုပ်စု၏ မှတ်တမ်းခါတ်ပုံ



လူငယ်အုပ်စု၏ မှတ်တမ်းခါတ်ပုံ



ထိခိုက်လွယ်အုပ်စုများ၏ မှတ်တမ်းခါတ်ပုံ



စေတနာ့ဝန်ထမ်းများ ရွေးချယ်ခြင်း မှတ်တမ်းဓာတ်ပုံ



ကော်မတီရွေးချယ်ခြင်း မှတ်တမ်းဓာတ်ပုံ



ဖွံ့ဖြိုးရေးအစီအစဉ်ရေးဆွဲခြင်း မှတ်တမ်းခါတ်ပုံ



ဖွံ့ဖြိုးရေးအစီအစဉ်ရေးဆွဲခြင်း မှတ်တမ်းခါတ်ပုံ



လုပ်ငန်းခွဲ၏မပြုလုပ်မီ မှတ်တမ်းခါတ်ပုံ



လုပ်ငန်းခွဲ၏မပြုလုပ်မီ မှတ်တမ်းခါတ်ပုံ



၈။ ကော်မတီဝင်များစာရင်း

စဉ်	အမည်	ကျား-မ	ရာထူး
၁	ဦးအောင်မှတ်	ကျား	ကျေးရွာစီမံကိန်းအထောက်အကူပြုကော်မတီ၊ ဥက္ကဋ္ဌ
၂	ဒေါ်မြင့်မြင့်ဝင်း	မ	ကျေးရွာစီမံကိန်းအထောက်အကူပြုကော်မတီ၊ ဥက္ကဋ္ဌ
၃	ဦးဆန်းဦး	ကျား	ဝယ်ယူရေးဆပ်ကော်မတီ၊ ဥက္ကဋ္ဌ
၄	ဦးမောင်ဦး	ကျား	ဝယ်ယူရေးဆပ်ကော်မတီ၊ မှတ်တမ်းထိမ်း
၅	ဒေါ်ဌေးဌေးမြင့်	မ	ဝယ်ယူရေးဆပ်ကော်မတီ၊ အဖွဲ့ဝင်
၆	ဦးမြင့်ရွှေ	ကျား	စောင့်ကြည့်ကြီးကြပ်ရေးဆပ်ကော်မတီ၊ ဥက္ကဋ္ဌ
၇	ဦးမြင့်ဝင်း	ကျား	စောင့်ကြည့်ကြီးကြပ်ရေးဆပ်ကော်မတီ၊ အဖွဲ့ဝင်
၈	ဒေါ်စန်းစန်းအေး	မ	စောင့်ကြည့်ကြီးကြပ်ရေးဆပ်ကော်မတီ၊ အဖွဲ့ဝင်
၉	ဦးချစ်အေး	ကျား	လုပ်ငန်းလည်ပတ်ရေး နှင့် ပြုပြင်ထိန်းသိမ်းရေး ဆက်ကော်မတီ၊ ဥက္ကဋ္ဌ
၁၀	ဒေါ်ဇော်လီဝင်း	မ	လုပ်ငန်းလည်ပတ်ရေး နှင့် ပြုပြင်ထိန်းသိမ်းရေး ဆက်ကော်မတီ၊ အဖွဲ့ဝင်
၁၁	ဒေါ်အေးမြမိုး	မ	လုပ်ငန်းလည်ပတ်ရေး နှင့် ပြုပြင်ထိန်းသိမ်းရေး ဆက်ကော်မတီ၊ အဖွဲ့ဝင်
၁၂	ဦးဖိုးရောင်း	ကျား	အကြံပြုချက်ဖြေရင်းရေး
၁၃	ဒေါ်နီလာ	မ	အကြံပြုချက်ဖြေရင်းရေး
၁၄	ဦးညွန့်အောင်	ကျား	စေတနာ့ဝန်ထမ်း
၁၅	ဒေါ်ဝင်းအေး	မ	စေတနာ့ဝန်ထမ်း
၁၆	ဒေါ်ရီဌေး	မ	ကျေးရွာငွေစာရင်းကိုင်

စုစုပေါင်း။ (၁၆) ယောက် ကျား-၈ ယောက် +မ-၈ ယောက်

ကျေးရွာအုပ်စုစီမံကိန်းအထောက်အကူပြုကော်မတီ

ဦးအောင်မှတ် အုပ်စု စီ/ထောက် အဖွဲ့ဝင်

ဒေါ်မြင့်မြင့်ဝင်းအုပ်စုစီ/ထောက်အဖွဲ့ဝင်

မှတ်တမ်းတင်သူ

အမည်။ ဒေါ်ထက်ရဝေလှိုင်

ရာထူး။ လူထုစည်းရုံးရေးမှူး

ရက်စွဲ။၁၃../ ၂.../၂၀၁၆.....



၉။ ပုံစံ ၈-၁။ ကျေးရွာအချက်အလက်



ပုံစံ - ၈-၁ - ကျေးရွာ အချက်အလက် (FORM PC 1)

လမ်းညွှန်ချက်/ ကျေးရွာတစ်ရွာသို့ ပထမဆုံး မိတ်ဆက်ခရီးသွားရောက်သောအခါ လူထုစည်းရုံးရေးမှူးသည် ကျေးရွာခေါင်းဆောင်များအား ကျေးရွာအချက်အလက်များကို မေတ္တာရပ်ခံ၍တောင်းခံရမည်။ ဤအချက်အလက်များကို စီမံကိန်းမိတ်ဆက်အစည်းဝေးတိုင်ပင် တောင်းခံရမည်။ စီမံကိန်းမိတ်ဆက်အစည်းဝေးတွင် လူထုစည်းရုံးရေးမှူးသည် ဤအချက်အလက်များအား စစ်ဆေးပြီး မှန်ကန်အောင်ပြုလုပ်ရမည်။ ငြီးနောက်တွင် လူထုစည်းရုံးရေးမှူးမှ သတင်းအချက်အလက်ထံသို့ Tablets မှတစ်ဆင့် ဖြည့်သွင်းရမည်။			
ရာအိမ်မှူးအမည် ဦးဥှစ်ထွေး	မှန်း ၉၆.၂၅၉၉ လင်္ဂါ	စည်းရုံးရေးမှူးအမည် ဒေါ်တာဝန်စုအောင်	
ပြည်နယ်/ တိုင်းဒေသကြီး/ ခရိုင်/ မြို့နယ်/ ကျေးရွာအုပ်စု/ ရွာ/ ဘာသာ	မြို့နယ် ဝေလွင်ဘူး	ကျေးရွာအုပ်စု ရွာဘာသာ	ကျေးရွာ ဝါရှော့ဦး

(က) လူဦးရေ

တိုင်းရင်းသား	အိမ်ထောင်စုပေါင်း	ကိုးကွယ်သည့်ဘာသာ	အိမ်ထောင်စုပေါင်း
၁။ ဗမာ	၄၅	၁။ ဗုဒ္ဓ	၄၅
၂။		၂။	
၃။		၃။	
၄။ အခြားတိုင်းရင်းသား လူမျိုးစုများ		၄။	

	ကျား (အရေအတွက်)	မ (အရေအတွက်)
လူဦးရေ	၁၂၀	၁၂၃
အိမ်ထောင်ဦးစီး	၃၇	၈

(ခ) ကျေးရွာရှိ အခြေခံ အဆောက်အအုံ (Facilities)

ပညာရေး	ခြံစိုပါ	ကျန်းမာရေး	ခြံစိုပါ	ဘာသာရေး	ခြံစိုပါ
အထက်တန်းကျောင်း	<input type="checkbox"/>	ဆေးရုံ	<input type="checkbox"/>	ဘုရား/ဇေတီ	<input type="checkbox"/>
အလယ်တန်းကျောင်း	<input type="checkbox"/>	ကျန်းမာရေးဌာန	<input type="checkbox"/>	ဘုန်းကြီးကျောင်း	<input checked="" type="checkbox"/>
မူလတန်းကျောင်း	<input checked="" type="checkbox"/>	ကျန်းမာရေးဌာနခွဲ	<input type="checkbox"/>	ဟိန္ဒူဘုရားကျောင်း	<input type="checkbox"/>
မူကြိုကျောင်း	<input type="checkbox"/>	ဆေးပေးခန်း	<input type="checkbox"/>	ရေစိမ့်ဝင်စက်	<input type="checkbox"/>
အခြား	<input type="checkbox"/>	အခြား	<input type="checkbox"/>	ဗလီ	<input type="checkbox"/>
				အခြား	<input type="checkbox"/>
မှတ်ချက်		မှတ်ချက်		မှတ်ချက်	

(ဂ) ကျွမ်းကျင်သူများမှတ်တမ်း ၊ ကျေးရွာတွင်နေထိုင်သော သို့မဟုတ် တခြားရွာမှလာရောက်သောကျွမ်းကျင်သူများ

ပညာရေး	နေထိုင်	လည်ပတ်	ကျန်းမာရေး	နေထိုင်	လည်ပတ်	တည်ဆောက်ရေး	နေထိုင်	လည်ပတ်
မူလတန်းပြဆရာ/ဆရာမ	<input type="checkbox"/>	<input checked="" type="checkbox"/>	ဆရာဝန်	<input type="checkbox"/>	<input type="checkbox"/>	လက်သမား	<input checked="" type="checkbox"/>	<input type="checkbox"/>
အလယ်တန်းပြဆရာ/ဆရာမ	<input type="checkbox"/>	<input type="checkbox"/>	လ/ထကျန်းမာရေးမှူး	<input type="checkbox"/>	<input type="checkbox"/>	ပန်းရန်	<input type="checkbox"/>	<input type="checkbox"/>
အထက်တန်းပြဆရာ/ဆရာမ	<input type="checkbox"/>	<input type="checkbox"/>	အမျိုးသမီးကျန်းမာရေးဆရာမ	<input type="checkbox"/>	<input type="checkbox"/>	လျှပ်စစ်ဆိုင်ရာ	<input type="checkbox"/>	<input type="checkbox"/>
မူကြိုဆရာ/ဆရာမ	<input type="checkbox"/>	<input type="checkbox"/>	အရံသားဇွား	<input checked="" type="checkbox"/>	<input type="checkbox"/>	ရေပိုက်သွယ်သူ	<input type="checkbox"/>	<input type="checkbox"/>
အခြား	<input type="checkbox"/>	<input type="checkbox"/>	ပြည်သူ့ကျန်းမာရေးလုပ်သား ၁/၂	<input type="checkbox"/>	<input type="checkbox"/>	စက်ပြင်ဆရာ	<input type="checkbox"/>	<input type="checkbox"/>
မှတ်ချက်			မှတ်ချက်			မှတ်ချက်		



(ဃ) ကျေးရွာသို့ ရောက်ရှိနိုင်သည့်လမ်းအခြေအနေ / ကျေးရွာတစ်ရွာသည် ၎င်း၏ကျေးရွာအုပ်စုနှင့် ဆက်သွယ်ထားသော လမ်းအခြေအနေ (အောက်ပါတို့ကို ဝိုင်းပါ)
 ကျောက်ကြမ်းလမ်း ကတ္တရာလမ်း ကွန်ကရစ်လမ်း ✓ မော်တော်ဆိုင်ကယ်လမ်း
 ကျောက်ခင်းလမ်း ✓ မြေသားလမ်း ✓ လူသွားလမ်း အခြား _____

(င) ကျေးရွာဖွံ့ဖြိုးရေး စီမံကိန်း (Village Development Plan) (အမှန်ဖြစ်ပါ)
 (၁) လူထုဗဟိုပြုစီမံကိန်း မတိုင်မီက ကျေးရွာစီမံကိန်း ရှိသလား ရှိ/ မရှိ/ မသိ
 (၂) ရှိလျှင် မည်သည့်နှစ်က ရေးဆွဲခဲ့သလဲ _____ နှစ်/ မသိပါ
 (၃) ဗြူနယ်အတည်ပြုချက် ရရှိထားသလား ရှိ/ မရှိ/ မသိ

(စ) ဝေးအကွာအဝေး (Distance)
 (၁) ရွာ (အလယ်) မှ ကျေးရွာအုပ်စု (အလယ်) အကွာအဝေး မိုင်/မာလုံ ၂၅၆ / မသိပါ
 (၂) ဤရွာနှင့် ကျေးရွာအုပ်စုရွာ (အလယ်) သွားချိန်
 မြောက်သွေ့ရာသီ - ထော်လာဂျီ/ဆိုင်ကယ်/ ခြေလျင်/ပြည်/ လှေ/ အခြား _____ (၀:၅၅) နာရီ
 မိုးရာသီ - ထော်လာဂျီ/ဆိုင်ကယ်/ခြေလျင်/ပြည်/လှေ/အခြား _____ (၀:၂၅) နာရီ

(ဆ) သဘာဝဘေး ဤကျေးရွာတွင် ကြော်ငြာခြင်းကဲ့သို့သော သဘာဝဘေး ကျရောက်ခဲ့မှု
 ဖိခဲရှိ □ ရှိ (ဖော်ပြရန်) _____

(ဇ) ကျေးရွာတွင် ဖွဲ့စည်းထားသော အဖွဲ့အစည်းများ
 လူထုဗဟိုပြုစီမံကိန်းမတိုင်မီ ဤကျေးရွာတွင် ကျေးရွာဖွံ့ဖြိုးရေးအတွက် အစိုးရ(သို့)ရွာသားများကိုယ်တိုင်(သို့) စီမံကိန်းတစ်ခုခုမှ
 ဖွဲ့စည်းထားသည့် အဖွဲ့အစည်းများရှိပါသလား။

ရာအိမ်မှူး အမည် ဦးညွှန်ကျွေး
 လက်မှတ် ရက်စွဲ ၁၅.၀၁.၂၀၁၆

စည်းရုံးရေးမှူး အမည် မောင်ထွန်းစွန်း
 လက်မှတ် ရက်စွဲ ၁၉.၀၁.၂၀၁၆



၁၀။ ပုံစံ ၈-၂။ စီမံကိန်းစက်ဝန်းအချိန်ဇယား

ပုံစံ ၈-၂ - စီမံကိန်းစက်ဝန်းအချိန်ဇယား (PC 2)

လမ်းညွှန်ချက် သက်ဆိုင်ရာ ထုတ်ဝေချက်/လက်ထောက်ပံ့ပိုးမှုများ/လက်ထောက်ပံ့ပိုးမှုများနှင့် ပတ်သက်၍ အသိပေးအကြောင်းအရာများကို အောက်ဖော်ပြပါအတိုင်း ဖြည့်စွက်ရမည်။

စီမံကိန်းစက်ဝန်းအချိန်ဇယား ဖြည့်စွက်ရမည့်ပုံစံအတိုင်း ဖြည့်စွက်ရမည့် အချက်အလက်များကို အောက်ဖော်ပြပါအတိုင်း ဖြည့်စွက်ရမည်။

စီမံကိန်းစက်ဝန်းအချိန်ဇယား ဖြည့်စွက်ရမည့်ပုံစံအတိုင်း ဖြည့်စွက်ရမည့် အချက်အလက်များကို အောက်ဖော်ပြပါအတိုင်း ဖြည့်စွက်ရမည်။

စီမံကိန်းစက်ဝန်းအချိန်ဇယား ဖြည့်စွက်ရမည့်ပုံစံအတိုင်း ဖြည့်စွက်ရမည့် အချက်အလက်များကို အောက်ဖော်ပြပါအတိုင်း ဖြည့်စွက်ရမည်။

စီမံကိန်းစက်ဝန်းအချိန်ဇယား	စီမံကိန်းစက်ဝန်းအချိန်ဇယား		စီမံကိန်းစက်ဝန်းအချိန်ဇယား		စီမံကိန်းစက်ဝန်းအချိန်ဇယား
	စီမံကိန်းစက်ဝန်းအချိန်ဇယား	စီမံကိန်းစက်ဝန်းအချိန်ဇယား	စီမံကိန်းစက်ဝန်းအချိန်ဇယား	စီမံကိန်းစက်ဝန်းအချိန်ဇယား	
၁. ကျေးရွာစီမံကိန်း ပိတ်ဆက်အစည်းအဝေး	၂၀၁၅.၀၂.၂၀	၂၀၁၅.၀၂.၂၀	၂၀၁၅.၀၂.၂၀	၂၀၁၅.၀၂.၂၀	မရှိ
၂. ကျေးရွာစီမံကိန်း စီမံချက်ရေးဆွဲခြင်း အစည်းအဝေး	၂၀၁၅.၀၂.၂၀	၂၀၁၅.၀၂.၂၀	၂၀၁၅.၀၂.၂၀	၂၀၁၅.၀၂.၂၀	မရှိ
၃. ကျေးရွာစီမံကိန်း လုပ်ငန်း	၂၀၁၅.၀၂.၂၀	၂၀၁၅.၀၂.၂၀	၂၀၁၅.၀၂.၂၀	၂၀၁၅.၀၂.၂၀	မရှိ
၄. ကျေးရွာစီမံကိန်း စီမံကိန်းရေးဆွဲခြင်းအစည်းအဝေး	၂၀၁၅.၀၂.၂၀	၂၀၁၅.၀၂.၂၀	၂၀၁၅.၀၂.၂၀	၂၀၁၅.၀၂.၂၀	မရှိ
၅. ကျေးရွာစီမံကိန်း စီမံကိန်းရေးဆွဲခြင်းအစည်းအဝေး	၂၀၁၅.၀၂.၂၀	၂၀၁၅.၀၂.၂၀	၂၀၁၅.၀၂.၂၀	၂၀၁၅.၀၂.၂၀	မရှိ
၆. စီမံကိန်းလုပ်ငန်းစီမံချက်ရေးဆွဲခြင်း အစည်းအဝေး	၂၀၁၅.၀၂.၂၀	၂၀၁၅.၀၂.၂၀	၂၀၁၅.၀၂.၂၀	၂၀၁၅.၀၂.၂၀	မရှိ
၆.၀၁ စီမံကိန်းလုပ်ငန်း အကောင်အထည်ဖော်ရေးအစည်းအဝေး	၂၀၁၅.၀၂.၂၀	၂၀၁၅.၀၂.၂၀	၂၀၁၅.၀၂.၂၀	၂၀၁၅.၀၂.၂၀	မရှိ
၆.၀၂ လုပ်ငန်းစီမံချက်ရေးဆွဲခြင်း	၂၀၁၅.၀၂.၂၀	၂၀၁၅.၀၂.၂၀	၂၀၁၅.၀၂.၂၀	၂၀၁၅.၀၂.၂၀	မရှိ



ပုံစံကိန်းစာတင်စွဲများအား	အစဉ်အစားပေးကွပ်တက်ရောက်သူအရေအတွက်			
	တောင်သည်နေ့၊ မနေ့	အမျိုးသားအရေအတွက်	အမျိုးသမီးအရေအတွက်	လူမျိုးစု တက်ရောက်သူ ရေအတွက် လူမျိုးစုအမည်
၆. ဥပဒေအရကျင့်ကျ လျာထားအစီအစဉ် ရေးဆွဲခြင်း				
၆.၄. ပြင်/ထိန်းအစီအစဉ် ရေးဆွဲခြင်း				
၇. စီမံကိန်းလုပ်ငန်းခွဲ တိုးတက်မှု စောင့်ကြည့်လေ့လာခြင်းအစဉ်အစား	မလို	မလို	မလို	မလို
၇.၁. အစဉ်အစား ပထမအကြိမ်				
၇.၂. အစဉ်အစား ဒုတိယအကြိမ်				
၇.၃. အစဉ်အစား တတိယအကြိမ်				
၈. စီမံကိန်းလုပ်ငန်းခွဲ အပြီးသတ်စစ်ဆေးခြင်းအစဉ်အစား				
၉. လူ့ပုဂ္ဂိုလ်ရေးဆွဲအစဉ်အစား				



၁၁။ ပုံစံ ၈-၃။ ကျေးရွာဖွံ့ဖြိုးရေး ဦးစားပေးအစီအစဉ်



ပုံစံ ၈-၃ ကျေးရွာဖွံ့ဖြိုးရေး ဦးစားပေးအစီအစဉ် (Form PC 3)

လက်ညွှန်ရွာတို/ အဆင့် (၃) ကျေးရွာမျှော်မှန်းချက်အစဉ်အပေး ပြီးဆုံးသောအခါ ကျေးရွာစီမံကိန်း အထောက်အကူပြုကော်မတီသည် လူထုစည်းရုံးရေးပူးပေါင်းမှုအကူအညီဖြင့် ဤပုံစံကိုပြည့်စုံအောင် ဖြည့်သွင်းရမည်။ အားလုံးသော အခက်အခဲအတားအဆီးများ၊ ဖွံ့ဖြိုးမှုဦးစားပေးအစီအစဉ်များ၊ လူထုပတ်ဝန်းကျင်ဆိုင်ရာ ရန်ပုံငွေအရင်းအမြစ်နှင့် မသက်ဆိုင်သည့် လုပ်ငန်းများအားလုံးကိုဖော်ပြရမည်။

လူထုစည်းရုံးရေးမှူး/ဝန်ထမ်း အမည် ခေါ်တက်ကွေကွေ

နေ့စွဲ ၁၉.၀၁.၂၀၁၆ စက်ဝန်းအား အမှတ်ခြစ်ပါ (V) စက်ဝန်း(၁) စက်ဝန်း (၂) စက်ဝန်း (၃) စက်ဝန်း (၄)

ပြည်နယ်/တိုင်း <u>မင်္ဂလာဒုံ</u>	မြို့နယ် <u>ပင်လည်ဘူး</u>	ကျေးရွာအုပ်စု <u>ရွာသာဘာ</u>	ကျေးရွာ <u>သဲချောင်း</u>
-------------------------------------	------------------------------	---------------------------------	-----------------------------

က. အခက်အခဲအတားအဆီးများအားရွေးချယ်ခြင်း - ယခုလက်ရှိအခြေအနေတွင်ဤကျေးရွာဖွံ့ဖြိုးတိုးတက်ရေးအတွက် အဓိကအခက်အခဲအတားအဆီးများသည် မည်သည့်များဖြစ်ပါသနည်း(အမျိုးသား/သမီး အနည်းဆုံးအခက်အခဲ ၅ ခုစီဖော်ပြပါ)

အမျိုးသား အဖွဲ့မှတင်ပြသောအခက်အခဲအတားအဆီးများ	အမျိုးသမီး အဖွဲ့မှတင်ပြသောအခက်အခဲအတားအဆီးများ
၁။ ရွာတွင်းဆက်(ကျောက်ချောင်း)ပြုပြင်	၁။ ရွာတွင်းကန်ပြုပြင်ရန်
၂။ စေးပေခန့်ဆောက်လုပ်ရန်	၂။ စာသင်ကျောင်း(ဝေးခြံ)ပြုလုပ်ရန်
၃။ ရက်စကွင်းကုတ်ဖော်ရန်	၃။ ရွာတွင်းဆက်(ကျောက်ချောင်း)ပြုပြင်ရန်
၄။ ရွာတွင်းကန်ပြုပြင်ရန်	၄။ စာပြသင်ခန်းစာဆောက်လုပ်ရန်
၅။ စာသင်ကျောင်း(ဝေးခြံ) နှစ်ခု	၅။ ရက်စကွင်းကုတ်ဖော်ရန်
	၆။ ရွာတွင်းကျောင်းဆောက်လုပ်ရန်
	၇။ စေးပေခန့် ဆောက်လုပ်ရန်

ခ. မျှော်မှန်းခြင်း- ဤကျေးရွာဖွံ့ဖြိုးတိုးတက်ရေးအတွက်နောင်လာမည့် (၅) နှစ်အားရည်ရွယ်၍ ဆောင်ရွက်ရန်အတွက် မည်သည့်အရာများသည်အဓိကမျှော်မှန်းချက်ဖြစ်သနည်း။

အမျိုးသားအဖွဲ့မှတင်ပြသောမျှော်မှန်းချက်များ	အမျိုးသမီးအဖွဲ့မှတင်ပြသောမျှော်မှန်းချက်များ
၁။ ကျေးရွာတွင်းဆက်များ ကောင်းမွန်ခြင်း	၁။ စာသင်ကျောင်းပြုလုပ်ရန်
၂။ ကျွန်ုပ်တို့၏အခြေခံအဆောက်အအုံများ	၂။ ကျွန်ုပ်တို့၏အခြေခံအဆောက်အအုံများ
၃။ ဆောက်လုပ်ရန်အတွက်အခွင့်အလမ်းများ	၃။ ဆောက်လုပ်ရန်အတွက်အခွင့်အလမ်းများ
၄။ ကမ်းလျား နေပြင်တော်အစီအစဉ်အောက်တွင်	၄။ ကမ်းလျား နေပြင်တော်အစီအစဉ်အောက်တွင်
၅။ ရွာတွင်းကန်များ ကောင်းမွန်ခြင်း	၅။ ရွာတွင်းကန်များ ကောင်းမွန်ခြင်း



ဂ. ဤကျေးရွာ၏ လာမည့် (၃) နှစ်အတွက် ဦးစားပေး ဖွံ့ဖြိုးတိုးတက်မှု လုပ်ငန်း အစီအစဉ်များအားဖော်ပြပါ။
 (လူထုဝဟိုပြုစီမံကိန်း ရန်ပုံငွေအတွက် အဆိုပြုသော အစီအစဉ်များကိုဦးစားပေး အဆင့်အလိုက်ဖော်ပြပြီး ကျန် လူထုဝဟိုပြု စီမံကိန်း ရန်ပုံငွေအရင်းအမြစ်နှင့် ယတ်သက်သည့်အစီအစဉ်များလည်းဖော်ပြရန်ဖြစ်သည်)

	ကျေးရွာအတွက်ဦးစားပေးဖွံ့ဖြိုးတိုးတက်မှု လုပ်ငန်းစဉ်များ	အဆိုပြုသူ (အမျိုးသားများ/ အမျိုးသမီးများ/ အမျိုးသား+အမျိုးသမီး)	လူထုဝဟိုပြုစီမံကိန်းအတွက် အဆိုပြုသည် (ဦးစားပေးအဆင့် အလိုက်ဖော်ပြပါ)	ခန့်မှန်း တန်ဖိုး ဝရိတ်	အကျိုးခံစား ခွင့်ရှိသူခန့်မှန်းခြေ အရေအတွက်
၁	ရွာနားဆက်(ကျောက်ချောင်း)	က၊မ	၁	၄၀၀,၀၀၀၀၀	၂၄၃
၂	ကျောင်း(ဝေးခြံ၊မြေညှိ)	က၊မ	၂	၂၅,၀၀၀၀၀	
၃	ရွာကွင်းကန်	က၊မ	၃	၂၀၀,၀၀၀၀၀	၂၄၃
၄	ခေတ်စားခန်း	က၊မ	၄	၂၅၀,၀၀၀၀၀	၂၄၃
၅	စက်တုကွင်း	က၊မ	၅	၁၀၀,၀၀၀၀၀	၂၄၃
၆	စာကြည့်တိုက်	မ	၆	၂၀၀,၀၀၀၀၀	၂၄၃
၇	ပျဉ်ဒီကျောင်း	မ	၇	၂၅၀,၀၀၀၀၀	

ဥက္ကဋ္ဌ၊ ကျေးရွာစီမံကိန်းအထောက်အကူပြုကော်မတီမှအတည်ပြုသည်။

အညွှန်းဦးစောင့်ဌာန..... လက်မှတ် ဝါဒကိုင် ဒုတိယ..... နေ့စွဲ ၁၉. ၁. ၂၀. ၁၆



ပုံစံ ၈-၃ ကျေးရွာဖွံ့ဖြိုးရေး ဦးစားပေးအစီအစဉ် (Form PC 3)

လမ်းညွှန်ချက်/ အဆင့် (၃) ကျေးရွာမှော်မှန်းချက်အစည်းအဝေး ပြီးဆုံးသောအခါ ကျေးရွာစီမံကိန်း အထောက်အကူပြုကော်မတီသည် လူထုစည်းရုံးရေးမှူးအကူအညီဖြင့် ဤပုံစံကိုဖြည့်စုံအောင် ဖြည့်သွင်းရမည်။ အားလုံးသော အခက်အခဲအတားအဆီးများ၊ ဖွံ့ဖြိုးမှုဦးစားပေးအစီအစဉ်များ၊ လူထုထုတ်ပြန်စီမံကိန်း၏ ရန်ပုံငွေအရင်းအမြစ်နှင့် မသက်ဆိုင်သည့် လုပ်ငန်းများအားလုံးကိုဖော်ပြရမည်။

လူထုစည်းရုံးရေးမှူး/ဝန်ထမ်း အမည် ဒေါ်ထက်အောင်

နေ့စွဲ ၀၉/၀၁/၂၀၁၆ စက်ဝန်းအား အမှတ်ခြစ်ပါ (✓) စက်ဝန်း(၁) စက်ဝန်း(၂) စက်ဝန်း(၃) စက်ဝန်း(၄)

ပြည်နယ်/တိုင်း	မြို့နယ်	ကျေးရွာအုပ်စု	ကျေးရွာ
မင်္ဂလာဒုံ	ပင်လယ်ဘူ	ရွာသာသာ	သဲဇွာင်း

က. အခက်အခဲအတားအဆီးများအားထွေးနှွေးခြင်း - ယခုလက်ရှိအခြေအနေတွင်ဤကျေးရွာဖွံ့ဖြိုးတိုးတက်ရေးအတွက် အဓိကအခက်အခဲအတားအဆီးများသည် မည်သည်များဖြစ်ပါသနည်း(အမျိုးသား/သမီး အနည်းဆုံးအခက်အခဲ ၅ ခုစီဖော်ပြပါ)

အမျိုးသား အဖွဲ့မှတင်ပြသောအခက်အခဲအတားအဆီးများ	အမျိုးသမီး အဖွဲ့မှတင်ပြသောအခက်အခဲအတားအဆီးများ
၁ စက်ပြင်သင်တန်း	၁ စက်ပြင်သင်တန်း
၂ စိုက်ပျိုးရေးနည်းစနစ်	၂ မိမိတို့၏ရွာသင်တန်း
၃ မွေးမြူရေးနည်းစနစ်	၃ ဘိုလ်ကန်ပြုပြင်ရေးသင်တန်း
၄ ဘိုလ်ကန်ပြုပြင်ရေးသင်တန်း	၄ စိုက်ပျိုးရေးနည်းစနစ်
၅ လက်ရွေးစာတတ်သင်သင်တန်း(အင်္ဂလိပ်စာ)	၅ မွေးမြူရေးနည်းစနစ်
	၆ အကျွန်ုပ်တို့၏ရွာသင်တန်း

ခ. မှော်မှန်းခြင်း- ဤကျေးရွာဖွံ့ဖြိုးတိုးတက်ရေးအတွက်နောင်လာမည့် (၅) နှစ်အားရည်ရွယ်၍ ဆောင်ရွက်ရန်အတွက် မည်သည့်အရာများသည်အဓိကမှော်မှန်းချက်ဖြစ်သနည်း။

အမျိုးသားအဖွဲ့မှတင်ပြသောမှော်မှန်းချက်များ	အမျိုးသမီးအဖွဲ့မှတင်ပြသောမှော်မှန်းချက်များ
၁ ကျွန်ုပ်တို့၏ ရေရရှိရေးကိစ္စများ	၁ စိုက်ပျိုးရေးနည်းစနစ်
၂ စာပို့ဆက်ရေးကိစ္စများ	၂ ရေရရှိရေးကိစ္စများ
၃ ရေ-စာဖူလုံရေးကိစ္စများ	၃ ကျေးရွာဖွံ့ဖြိုးရေးကိစ္စများ
၄ စား-ရုံးဆိုင်ရာ ကိစ္စများ	၄ မိသားစုအခြေအနေ ဘိုလ်ကန်ကိစ္စများ
၅	၅



၁. ဤကျေးရွာ၏ လာမည့် (၃) နှစ်အတွက် ဦးစားပေး ဖွံ့ဖြိုးတိုးတက်မှု လုပ်ငန်း အစီအစဉ်များအားဖော်ပြပါ။
 (လူထုဗဟိုပြုစီမံကိန်း ရန်ငွေအတွက် အဆိုပြုသော အစီအစဉ်များကိုဦးစားပေး အဆင့်အလိုက်ဖော်ပြပြီး ကျန် လူထုဗဟိုပြု စီမံကိန်း ရန်ငွေအရင်းအမြစ်နှင့် ဖတ်သက်သည့်အစီအစဉ်များလည်းဖော်ပြရန်ဖြစ်သည်)

ကျေးရွာအတွက်ဦးစားပေးဖွံ့ဖြိုးတိုးတက်မှု လုပ်ငန်းစဉ်များ	အဆိုပြုသူ (အမျိုးသားများ/ အမျိုးသမီးများ/ အမျိုးသား+အမျိုးသမီး)	လူထုဗဟိုပြုစီမံကိန်းအတွက် အဆိုပြုသည် (ဦးစားပေးအဆင့် အလိုက်ဖော်ပြပါ)	ခန့်မှန်း ကုန်ကျ စရိတ်	အကျိုးခံစား ခွင့်ရှိသူခန့်မှန်းခြေ အရေအတွက်
၁ စက်ချိုင်းသစ်တန်း	က၊ မ	၁		
၂ အိမ်တွင်း မွှေ ဖုန် ကာဘို ယိုက်	က၊ မ	၂		
၃ စိုက်ပျိုးရေး ချဉ်းစခန်း	က၊ မ	၃		
၄ စားနပ်ရိက္ခာ အစားအသောက်	က၊ မ	၄		
၅ ဆိုင်ကားပြုပြင်ရေး သင်တန်း	က၊ မ	၅		
၆ အကျဉ်းသင်တန်း	မ	၆		

ဥက္ကဋ္ဌ ၊ ကျေးရွာစီမံကိန်းအထောက်အကူပြုကော်မတီမှအတည်ပြုသည်။

အမည် မှီး အောင်စွာန် လက်မှတ် ရက်စွဲ ၁၉ ခုနှစ်



၁၂။ ပုံစံ ၈-၄ ကျေးရွာဖွံ့ဖြိုးရေးစီမံကိန်းလုပ်ငန်းခွဲရွေးချယ်ခြင်းပုံစံ

ပုံစံ ၈-၄ ကျေးရွာအုပ်စုစီမံကိန်းလုပ်ငန်းခွဲရွေးချယ်ခြင်းပုံစံ

လမ်းညွှန်ချက် ၊ ကျေးရွာအုပ်စုစီမံချက်ရေးဆွဲသည့်အစည်းအဝေးတွင် ဤပုံစံအားလူထုထည့်သွင်းပံ့ပိုးရေးမှူး / လက်ထောက်နည်းပညာမှူးတို့၏ အတူအညီဖြင့် ပြည်ပုံစံအဖြစ်သွင်းရမည်။ ဤပုံစံအားပြည်ပုံစံအဖြစ်သွင်းပြီးပါကကျေးရွာအုပ်စုဖွံ့ဖြိုးတိုးတက်ရေးစီမံချက်တွင်နောက်ဆက်တွဲအဖြစ်တွင်ထားရမည်။ CF မှ အချက်အလက်များကို MIS သို့ ထည့်သွင်းရမည်။

ကျေးရွာစည်ပန်းရေးမှူး/လန်ထမ်းအမည် ခေါ်ဝေါ်စာတိုစုစုစီမံ

နေ့စွဲ ၃ - ၂ - ၂၀၁၆

ပြည်နယ်/တိုင်း ခရီးစဉ်/တိုင်း မြို့နယ် ဖယ်လုပ်သား

စက်ဝန်းအားအမှတ်ဖြစ်ပေါ်(၇) ဝက်ဝန်း(၁) စက်ဝန်း(၂) ဝက်ဝန်း(၃) ဝက်ဝန်း(၄)

ကျေးရွာအုပ်စု ဣသောသော

ကျေးရွာအမည်	ဆောင်ရွက်မည့် လုပ်ငန်းများ	အတိုင်းအတာ	ခန့်မှန်း တိုက်ရိုက်အကျိုး ခံစားခွင့်ရှိသူများ	အဆိုပြုတင်ပြသူ	ခန့်မှန်းကုန်ကျစရိတ်			စုစုပေါင်း
					စီမံကိန်းမှ ထည့်သွင်းမှု	ကျေးရွာမှ ထည့်သွင်းမှု	အခြားထည့်သွင်းမှု (ပေါ်ပြပါ) ထည့်သွင်းမှု ၊ အမည်/အဖွဲ့	
ကြာအိုဇ်	(ဖြေသာကမ်း) ရွာအုပ်စုအကျဉ်း	၈-၂၂-၈၀ ၃-၁၈ ၈-၂၆၀	၈-၉၃ ၆-၈၇ ၆-၁၈၀	အပျိုသား အပျိုသား အပျိုသား+သမီး	၂၂,၈၀၀၀၀	-	၆၁၁၆၂၅၅၀၀ ကုန် ၁၃၅၂၆၅၀၀	၅၄,၁၅၇၅၀
မိုးကြိုးသစ်	အလှူကျော် ပျာတံတား (ဥကား) ဝတ်	၅၅၃၄၃ x ၃ ၇ x ၁၆ x ၃ ၃ x ၁၆ x ၃	၈-၂၆၃ ၆-၁၀၉ ၆-၁၀၉	အပျိုသား အပျိုသား အပျိုသား+သမီး	၆၅၀၀၀၀၀	-	-	၂,၅၀၀၀၀၀
ချောင်းကျား	သစ်ရွေးတံတား	၆၅၆၆ x ၁၆	၆-၁၁၆ ၆-၁၁၆	အပျိုသား အပျိုသား အပျိုသား+သမီး	၂၂,၀၀၀၀၀	-	၆၀,၀၀၀ သစ်ရွေးတံတား	၂၂,၆၀၀၀၀

ရာထူး ကျေးရွာအုပ်စု စီမံကိန်း/ဆောင်ရွက်ရေးမှူး အမည် ဦးကျော်စန်းထွန်း

လက်မှတ် ရက်စွဲ ၃ - ၂ - ၂၀၁၆



၁၃။ ပုံစံ ၈-၁၂။ အစည်းအဝေးတက်ရောက်သူစာရင်း



ပုံစံ - ၈-၁၂ - အစည်းအဝေးတက်ရောက်သူများ (FORM PC 12)

လမ်းညွှန်၊ စီမံကိန်း အစည်းအဝေးအားလုံးတွင် အသုံးပြုရန်၊ လူထုစည်းရုံးရေးများက ကျေးဇူးတင် တောင်းဆို စစ်ဆေး၍
 ပုံစံ ၂ စီမံကိန်းစက်ဝန်းအချိန်ဇယားပါ အစည်းအဝေးတက်ရောက် သူများစာရင်းကို ဖြည့်သွင်းရန်
 စည်းရုံးရေးမှူးအမည် ဖော်ထက်ရစေလိုပါသည်။

ရက်စွဲ ၁၉. ၀၁. ၂၀၁၆
 ဖြည့်နယ်/ တိုင်ပင်သည့်ကြီး စစ်ကိုင်းတိုင်း၊
 ဖြည့်နယ် ယီလာဥဒ်ဘူး
 ကျေးရွာအုပ်စု ဂွါဂါဘာဘ
 ကျေးရွာ သံဇေဗျာဒီး
 အစည်းအဝေးခေါင်းစဉ်

စဉ်	အမည်	ကျား (✓)	မ (✓)	အိမ်ထောင်စုကိုယ်စားလှယ်(✓) ^(၁)	လူမျိုး	လက်မှတ်
၁	နောင်မွတ်	✓		✓	မာဇာ	မောင်မောင်
၂	အောင်အောင်	✓		✓		အောင်အောင်
၃	အောင်အောင်	✓		✓		အောင်အောင်
၄	အောင်အောင်	✓		✓		အောင်အောင်
၅	အောင်အောင်	✓		✓		အောင်အောင်
၆	အောင်အောင်	✓		✓		အောင်အောင်
၇	အောင်အောင်	✓		✓		အောင်အောင်
၈	အောင်အောင်	✓		✓		အောင်အောင်
၉	အောင်အောင်	✓		✓		အောင်အောင်
၁၀	အောင်အောင်	✓		✓		အောင်အောင်
၁၁	အောင်အောင်	✓		✓		အောင်အောင်
၁၂	အောင်အောင်	✓		✓		အောင်အောင်
၁၃	အောင်အောင်	✓		✓		အောင်အောင်
၁၄	အောင်အောင်	✓		✓		အောင်အောင်
၁၅	အောင်အောင်	✓		✓		အောင်အောင်
၁၆	အောင်အောင်	✓		✓		အောင်အောင်
၁၇	အောင်အောင်	✓		✓		အောင်အောင်
၁၈	အောင်အောင်	✓		✓		အောင်အောင်
၁၉	အောင်အောင်	✓		✓		အောင်အောင်
၂၀	အောင်အောင်	✓		✓		အောင်အောင်
၂၁	အောင်အောင်	✓		✓		အောင်အောင်
၂၂	အောင်အောင်	✓		✓		အောင်အောင်
၂၃	အောင်အောင်	✓		✓		အောင်အောင်
၂၄	အောင်အောင်	✓		✓		အောင်အောင်
၂၅	အောင်အောင်	✓		✓		အောင်အောင်
၂၆	အောင်အောင်	✓		✓		အောင်အောင်
၂၇	အောင်အောင်	✓		✓		အောင်အောင်
၂၈	အောင်အောင်	✓		✓		အောင်အောင်
၂၉	အောင်အောင်	✓		✓		အောင်အောင်
၃၀	အောင်အောင်	✓		✓		အောင်အောင်

(၁) အိမ်ထောင်စုစီးပွားဖြစ်ရန်မရှိပါ။ အမျိုးသား/အမျိုးသမီး အိမ်ထောင်စု တစ်ခုကို ကိုယ်စားပြုသူအမည် အမှတ်ဖြစ်ပါ။

၈ - ၂၅ စာရင်း - ၄၇
 ၉ - ၂၂ စာရင်း - ၄၃



ပုံစံ - ၀-၁၂ - အစည်းအဝေးတက်ရောက်သူများ (FORM PC 12)

လမ်းညွှန်၊ စီမံကိန်း အစည်းအဝေးအားလုံးတွင် အသုံးပြုရန် လူထုစည်းရုံးရေးမှူးက ကျေးဇူးတင် ကွင်းဆင်းစဉ် စစ်ဆေး၍ ပုံစံ ၂ စီမံကိန်းစက်ဝန်းအဖွဲ့ဝင်များအား အစည်းအဝေးတက်ရောက် သူများစာရင်းကို ဖြည့်သွင်းရန် စည်းရုံးရေးမှူးအမည် **ဒေါ်ကက်စုဝေဒီဇီ** စက်ဝန်း(၁) ရက်စွဲ: **၁၉.၀၁.၂၀၁၆** စီမံကိန်းစက်ဝန်းအမှတ်(၂)၊ စက်ဝန်း(၂)၊ စက်ဝန်း(၃)၊ စက်ဝန်း(၄) ဖြည့်နယ်/ ထိန်းသိမ်းရေး ဖြန့်နယ် **ပေါလည်ဘူး** ကျေးရွာအုပ်စု **ရွာသာကသာ** ကျေးရွာ **သံဇေယျဂါး** ဖက်ကုလ်အိုင်

စဉ်	အမည်	ကျား (V)	မ (V)	အိမ်ထောင်စုကိုယ်စားလှယ် (V) ^(၁)	လူမျိုး	လက်မှတ်
၂၈	ဒေါ်ခင်စု		✓	✓	ဗမာ	စိန်စု
၂၉	ဒေါ်ခင်အိမ်		✓	✓	"	ခင်အိမ်
၃၀	ဒေါ်ခင်ခင်		✓	✓	"	ခင်ခင်
၃၁	ဒေါ်ခင်ခင်		✓	✓	"	ခင်ခင်
၃၂	ဒေါ်ခင်အိမ်		✓	✓	"	ခင်အိမ်
၃၃	ဒေါ်ခင်အိမ်		✓	✓	"	ခင်အိမ်
၃၄	ဒေါ်ခင်အိမ်		✓	✓	"	ခင်အိမ်
၃၅	ဒေါ်ခင်အိမ်		✓	✓	"	ခင်အိမ်
၃၆	ဒေါ်ခင်အိမ်		✓	✓	"	ခင်အိမ်
၃၇	ဒေါ်ခင်အိမ်		✓	✓	"	ခင်အိမ်
၃၈	ဒေါ်ခင်အိမ်		✓	✓	"	ခင်အိမ်
၃၉	ဒေါ်ခင်အိမ်		✓	✓	"	ခင်အိမ်
၄၀	ဒေါ်ခင်အိမ်		✓	✓	"	ခင်အိမ်
၄၁	ဒေါ်ခင်အိမ်		✓	✓	"	ခင်အိမ်
၄၂	ဒေါ်ခင်အိမ်		✓	✓	"	ခင်အိမ်
၄၃	ဒေါ်ခင်အိမ်		✓	✓	"	ခင်အိမ်
၄၄	ဒေါ်ခင်အိမ်		✓	✓	"	ခင်အိမ်
၄၅	ဒေါ်ခင်အိမ်		✓	✓	"	ခင်အိမ်
၄၆	ဒေါ်ခင်အိမ်		✓	✓	"	ခင်အိမ်
၄၇	ဒေါ်ခင်အိမ်		✓	✓	"	ခင်အိမ်
၄၈	ဒေါ်ခင်အိမ်		✓	✓	"	ခင်အိမ်
၄၉	ဒေါ်ခင်အိမ်		✓	✓	"	ခင်အိမ်
၅၀	ဒေါ်ခင်အိမ်		✓	✓	"	ခင်အိမ်

(၁) အိမ်ထောင်စုကိုယ်စားလှယ် ဖြစ်ရန်မလိုပါ။ အမျိုးသား/အမျိုးသမီး အိမ်ထောင်စု တစ်စုကို ကိုယ်စားပြုသူမည်သူမဆို အမှတ်ပြုပါ။



ပုံစံ - ၈-၁၂ - အစည်းအဝေးတက်ရောက်သူများ (FORM PC 12)

လမ်းညွှန်၊ ဝိသဲကိန်း အစည်းအဝေးအားလုံးတွင် အသုံးပြုရန်၊ လူထုစည်းရုံးရေးများက ကျေးဇူးတင် ကျွင်းဆင်းဖွဲ့ စစ်ဆေးဖွဲ့
 ပုံစံ ၂ ဝိသဲကိန်းတက်ဝန်းအချိန်ယောပေါ် အစည်းအဝေးတက်ရောက် သူများစာရင်းကို ဖြည့်သွင်းရန်
 စည်းရုံးရေးမှူးအမည် **ဒေါ်ကက်စုစာဒိုင်**
 ရက်စွဲ **၂၀.၀၁.၂၀၁၆** ဝိသဲကိန်းတက်ဝန်းအမှတ်ခြစ်ပါ (V) | တက်ဝန်း(၁)
 ✓ တက်ဝန်း(၂)၊ တက်ဝန်း(၃)၊ တက်ဝန်း(၄)
 ပြည်နယ်/တိုင်းဒေသကြီး **ဧရာဝတီတိုင်း** | မြို့နယ် **ယင်းဝေညီဘူ** | ကျေးရွာ/အုပ်စု **ရွာကဘာ** | မြို့နယ် **သံဇေယျာန**

အစည်းအဝေးခေါင်းစဉ်		ကျား		အိမ်ထောင် စုကိုယ်စား လှမ်း(V) ^(၁)	လူမျိုး	လက်မှတ်
ပဉ်	အမည်	(V)	(V)			
၂၈	ဒေါ်ခင်စုစာဒိုင်		✓	✓	ဗမာ	ခွဲစိတ်
၂၉	ဒေါ်ခင်အိမ်		✓	✓	✓	ခင်အိမ်
၃၀	ဒေါ်ခင်စုစာဒိုင်		✓	✓	✓	ခင်စုစာဒိုင်
၃၁	ဒေါ်ခင်စုစာဒိုင်		✓	✓	✓	ခင်စုစာဒိုင်
၃၂	ဒေါ်ခင်စုစာဒိုင်		✓	✓	✓	ခင်စုစာဒိုင်
၃၃	ဒေါ်ခင်စုစာဒိုင်		✓	✓	✓	ခင်စုစာဒိုင်
၃၄	ဒေါ်ခင်စုစာဒိုင်		✓	✓	✓	ခင်စုစာဒိုင်
၃၅	ဒေါ်ခင်စုစာဒိုင်		✓	✓	✓	ခင်စုစာဒိုင်
၃၆	ဒေါ်ခင်စုစာဒိုင်		✓	✓	✓	ခင်စုစာဒိုင်
၃၇	ဒေါ်ခင်စုစာဒိုင်		✓	✓	✓	ခင်စုစာဒိုင်
၃၈	ဒေါ်ခင်စုစာဒိုင်		✓	✓	✓	ခင်စုစာဒိုင်
၃၉	ဒေါ်ခင်စုစာဒိုင်		✓	✓	✓	ခင်စုစာဒိုင်
၄၀	ဒေါ်ခင်စုစာဒိုင်		✓	✓	✓	ခင်စုစာဒိုင်
၄၁	ဒေါ်ခင်စုစာဒိုင်		✓	✓	✓	ခင်စုစာဒိုင်
၄၂	ဒေါ်ခင်စုစာဒိုင်		✓	✓	✓	ခင်စုစာဒိုင်
၄၃	ဒေါ်ခင်စုစာဒိုင်		✓	✓	✓	ခင်စုစာဒိုင်
၄၄	ဒေါ်ခင်စုစာဒိုင်		✓	✓	✓	ခင်စုစာဒိုင်
၄၅	ဒေါ်ခင်စုစာဒိုင်		✓	✓	✓	ခင်စုစာဒိုင်
၄၆	ဒေါ်ခင်စုစာဒိုင်		✓	✓	✓	ခင်စုစာဒိုင်
၄၇	ဒေါ်ခင်စုစာဒိုင်		✓	✓	✓	ခင်စုစာဒိုင်
၄၈	ဒေါ်ခင်စုစာဒိုင်		✓	✓	✓	ခင်စုစာဒိုင်
၄၉	ဒေါ်ခင်စုစာဒိုင်		✓	✓	✓	ခင်စုစာဒိုင်
၅၀	ဒေါ်ခင်စုစာဒိုင်		✓	✓	✓	ခင်စုစာဒိုင်

(၁) အိမ်ထောင်ဦးစီးဌာနမှ အချိန်ယော/အချိန်ယောပေါ် အိမ်ထောင်စု တစ်ခုကို ကိုယ်စားပြုသူတစ်ဦးအမည်အတိုင်း ဖြည့်သွင်းရန်။



၁၄။ အစည်းအဝေး မှတ်တမ်းများ



လူထုပဟိုပြုစီမံကိန်း

စစ်ကိုင်းတိုင်းဒေသကြီး ၊ ပင်လည်ဘူးမြို့နယ်

ကျေးရွာအစည်းအဝေးမှတ်တမ်း

ကျေးရွာ

သဲချောင်းကျေးရွာ

ကျေးရွာအုပ်စု

ရွာသာယာကျေးရွာအုပ်စု

အစည်းအဝေးပြုလုပ်သည့်နေရာ

ဘုန်းတော်ကြီးကျောင်းဧရိယာ

အစည်းအဝေးပြုလုပ်သည့်နေ့ရက်

.၁၂.၉.၈၀.၁၁.၂၀.၂၀

အစည်းအဝေးပြုလုပ်သည့်အကြောင်းအရာ...ခုတ်ယူစီမံကိန်းမိတ်ဆက်ခြင်းနှင့် စေတနာ့ဝန်ထမ်းရွေးချယ်ခြင်း.....

အစည်းအဝေးတက်ရောက်သူဦးရေ ကျား(၂၅)ဦး၊မ(၂၂)ဦး =(၄၇)ဦး

ရည်ညွှန်းချက် ။ ။ဆွေးနွေးချက်၊ဆုံးဖြတ်ချက်၊သဘောတူညီချက်၊မှတ်တမ်းတင်သူပါဝင်ရမည်။

ဆွေးနွေးချက်၊ ။အစည်းအဝေးတွင် စီမံကိန်းနှင့်ပတ်သက်သော အကြောင်းအရာများကို ကျေးရွာလူထုနှင့်ဆွေးနွေးရှင်းပြပြီး လူမှုစီးပွားဆင့်သတ်မှတ်ခြင်းများကိုလည်းဆောင်ရွက်ခဲ့ပါသည်။

ကျေးရွာရာသီခွင်ပြ ပြကဒိန်ကိုလည်း ရေးဆွဲ၍ ပင့်ကူအိမ်ဖြင့် သုံးသပ်ချက်များကို ရှင်းလင်းရေးဆွဲခဲ့ကြပါသည်။

ဆွေးနွေးချက်၊ ။ စေတနာ့ဝန်ထမ်းများ တာဝန်ဝတရားများကို ရှင်းလင်း၍ ကျေးရွာလူထုမှ ရွေးချယ်ရန်ဆွေးနွေးခဲ့ပါသည်။ ကျား၊မရေးရာနှင့် ပတ်သက်၍လည်း ဆွေးနွေးခဲ့ပါသည်။



ဆုံးဖြတ်ချက်။ ။ လူမှုစီးပွားအခြေခံစံနှုန်းများကို သတ်မှတ်၍
ကျေးရွာ၏လူမှုစီးပွားအခြေအနေများကို သတ်မှတ်ရန် ဆုံးဖြတ်ခဲ့ကြပါသည်။

ဆုံးဖြတ်ချက်။ ။ ကျေးရွာစေတနာ့ဝန်ထမ်းရွေးချယ်ရာတွင် ကိုယ်တိုင်ကလုပ်ချင်စိတ်ရှိပြီး
ကျေးရွာမှရွေးချယ်တင်မြောက်သော သူကိုသာရွေးချယ်ရန် ဆုံးဖြတ်ခဲ့ကြပါသည်။

သဘောတူညီချက်များ

- (၁) အစည်းအဝေးတိုင်းတွင် တက်ရောက်နိုင်သောသူကို ရွေးချယ်ရန်
- (၂) ကိုယ်တိုင်လုပ်ချင်စိတ်ရှိ၍ စီမံကိန်းကိုစိတ်ဝင်စားသောသူကိုရွေးချယ်ရန်
- (၃) ပူးပေါင်းပါဝင်နိုင်သောသူ ရေးတတ်၊ဖတ်တတ်သောသူကို ရွေးချယ်ရန်

(မှတ်တမ်းတင်)

ဒေါ်ထက်စုကလွိုင်

ကုမ္ပဏီဥက္ကဋ္ဌ၊ ရွေးချယ်ရေး



ရှင်းပြကာ အုပ်စု(၄)စုဖွဲ့၍ ဆွေးနွေးခဲ့ကြပါသည်။ ဦးစားပေးလုပ်ငန်းများရွေးချယ်ရာတွင် ရွာတွင်းရှိတံတားများကို ဆောက်လုပ်ကြရန် ကျေးရွာလူထုမှ ဆွေးနွေးခဲ့ကြပါသည်။ လုပ်ငန်းလုပ်ဆောင်ရာတွင်လုပ်ငန်းခွဲကို အချိန်ပိုပြီးစီးအောင် လုပ်ဆောင်ကြရန် ဆွေးနွေးကြပါသည်။ ပြဿနာသစ်ပင်များနှင့်လည်း ဖြေရှင်းခဲ့ကြပါသည်။

ဆုံးဖြတ်ချက်။ ။ ကော်မတီဝင်များသည် တာဝန်ကျင့်ဝတ်များကို လိုက်နာပြီး ပထမနှစ်ကော်မတီဝင်များနှင့် လူသစ်များပြန်လည်ဖွဲ့စည်းရန် ဆုံးဖြတ်ခဲ့ကြပါသည်။ လုပ်ငန်းခွဲအနေဖြင့် ကျေးရွာတွင်း တံတားများကိုဆောက်လုပ်ကြရန် ဆုံးဖြတ်ခဲ့ကြပါသည်။

သဘောတူညီချက်များ

- (၁) ယခုနှစ်တွင် အမျိုးသား၊အမျိုးသမီး တန်းတူညီမျှဖြစ်စေရန်
- (၂) ဒုတိယနှစ် ဦးစားပေးစီမံကိန်းလုပ်ငန်းခွဲ အဖြစ် ရွာချင်းဆက်ကျောက်ချောလမ်းပြုပြင်ခြင်းလုပ်ငန်းကို ရွေးချယ်ခြင်း
- (၃) စီမံကိန်းလုပ်ငန်းခွဲအကောင်အထည်ဖော်ရာတွင် ကျေးရွာနှင့်ကော်မတီပူးပေါင်း၍ အောင်မြင်အောင် လုပ်ဆောင်သွားမည်ဖြစ်ကြောင်း

[Signature]
(မှတ်တမ်းတင်)

ဒေါ်ထက်စုဝေလျှိုင်
လူထုစဉ်းစူးစေ့ဖြူ



၁၅။ ကဏ္ဍအလိုက် အခက်အခဲမှတ်တမ်း

ကဏ္ဍအလိုက် ဦးစားပေးပေးပွဲပြီးရေးလုပ်ငန်းစဉ်များ

၁၆။ ချောင်းကျေးရွာ

မှရင်းအား ကျေးရွာပွဲပြီးရေးအထောက်အကူပြုကော်မတီတွင် ထားရှိရပါမည်။ အခြားဌာနများနှင့် ညှိနှိုင်းရန်အတွက် မိတ္တူအား

အ ဆင့်	လုပ်ငန်း	အဆိုပြုသူ	လ/ နှစ်	လုပ်ဆောင် မည့်သူ	ပြင်ပမှ ထောက်ပံ့ပေးသူ
အခြေအထောက်အပိုင်း	၁ ဌာနချုပ်ဆက်လက်	✓ ကျား ✓ မ၂၀၁၇	ကျေးရွာအုပ်စု	
	၂ စာသင်ကျောင်း (ဝင်းဖြူ၊ မြေညှိ)	✓ ကျား ✓ မ		
	၃ ဌာနချုပ်လမ်းပြုပြင်	✓ ကျား ✓ မ		
	၄ ဆေးပေးဆုံး	✓ ကျား ✓ မ		
	၅ စက်ရေတွင်း	✓ ကျား ✓ မ		
အသက်မွေးဝမ်းကျောင်းလုပ်ငန်း	၁ ဆက်သွယ်ရေးစက်	✓ ကျား ✓ မ		
	၂ အိမ်တွင်းဓာတ်အား (ကောင်းယက်)	✓ ကျား ✓ မ		
	၃ ရိုက်ညှိုးရေအညှိုးခရပ်	✓ ကျား ✓ မ		
	၄ မွေးမြူရေးအညှိုးခရပ်	✓ ကျား ✓ မ		
	၅ အပူပြင်သစ်ကန်	✓ ကျား ✓ မ		
ကျေးရွာရေးရာနှင့် အဟာရ	၁ အိမ်သားမလုံလောက်	□ ကျား □ မ		
	၂ သောက်သုံးရေမလုံလောက်	✓ ကျား ✓ မ		
	၃ အဟာရတိုက်ကျေးရွာအုပ်စု	✓ ကျား ✓ မ		
	၄ ဆေးဝါးထောက်ပံ့မှုအားအညှိုး	✓ ကျား ✓ မ		
	၅ ကျွမ်းကျင်ရေး စောင့်ရှောက်မှု	✓ ကျား ✓ မ		
ပညာရေး	၁ ကျောင်းဝင်းပြင်ဆင်မှု	✓ ကျား ✓ မ		
	၂ အပူပြင်အဟာရ မလုံလောက်	□ ကျား □ မ		
	၃ ဆရာ၊ ဆရာမ အားအညှိုး	□ ကျား □ မ		
	၄	□ ကျား □ မ		
	၅	□ ကျား □ မ		
အခြား	၁ မြေပြင်ကျောင်း	□ ကျား ✓ မ		
	၂ စာကြည့်တိုက်	□ ကျား ✓ မ		
	၃ အပူပြင်သစ်ကန်	✓ ကျား ✓ မ		
	၄ စက်ပြင်သစ်ကန်	✓ ကျား □ မ		
	၅	□ ကျား □ မ		



၁၆။ ကျေးရွာဖွံ့ဖြိုးရေးစီမံချက်အရည်အသွေးထိန်းချုပ်မှု (Checklist for VDP)

ထိန်းချုပ်သူ-

ရက်စွဲ-

ရွာ-
မြို့နယ်-

VDP ရက်စွဲ-
ကျေးရွာအုပ်စု-

(၁) VDP စာရွက်စာတမ်းပြီးဆုံးမှုကို စစ်ဆေးပါ။ (OM အရ)

- မျက်နှာဖုံး (အဖုံး)
- မာတိကာ
- ကျေးရွာအခြေခံ Data
- PSA အကျဉ်းချုပ်နှင့် PRA လုပ်ငန်းစဉ်
- အမျိုးသား/အမျိုးသမီးအဖွဲ့များ၏ အခက်အခဲများ
- ကျေးရွာမျှော်မှန်းချက် (ဆွေးနွေးချက်ရလဒ်)
- အမျိုးသား/အမျိုးသမီးအဖွဲ့များသဘောတူထားသည့် နောင်လေးနှစ်အတွက် ဦးစားပေးလုပ်ငန်းများစာရင်း (အခြေခံအဆောက်အအုံ၊ အသက်မွေးမှု၊ ပညာရေး၊ လူမှုရေးထိန်းသိမ်းမှု....)

နောက်ဆက်တွဲများ-

- လူမှုရေးအကဲဖြတ်မှု စာရွက်စာတမ်းခါတ်ပုံနှင့် PRA လုပ်ငန်းစဉ် (ဖြစ်နိုင်လျှင်)၊ မြေပုံများ ပါရမည်။ စည်းစိမ်ပိုင်ဆိုင်မှုအဆင့်၊ venn ပုံ...
- ကျေးရွာစီမံကိန်းရေးဆွဲရေးအစည်းအဝေးမိတ္တူ
- ကျေးရွာ၏အချက်အလက် (PC 1 ပုံစံ)
- ကျေးရွာမျှော်မှန်းချက်

(၂) လူမှုရေးအကဲဖြတ်မှုအရည်အသွေးနှင့် VDP စစ်ဆေးပါ။

- VDP တွင်ပါဝင်သောဦးရေ (အမျိုးသား/အမျိုးသမီး)- |
- လူမှုရေးအကဲဖြတ်မှုအရည်အသွေးနှင့် VDP အတွက် ရက်ပေါင်း-
- PRA ပစ္စည်းများ အသုံးပြုသည့် အရေအတွက်-
- ပါဝင်သောဦးရေနှင့် လုပ်ငန်းများ မှတ်တမ်းတင်ခြင်း (အစည်းအဝေးမှတ်တမ်း၊ အဖွဲ့ခါတ်ပုံ၊ တိုင်းရင်းသားအနည်းစုနှင့် ထိခိုက်လွယ်သော အဖွဲ့များ)
 - အလွန်ကောင်း
 - ကောင်း
 - ညံ့
- လုပ်ငန်းများ မှတ်တမ်းတင်ခြင်းနှင့် အမျိုးသမီးအဖွဲ့အစည်းအဝေး၏ရလဒ် အားခွဲခြားပေးထားသလား။
 - ရှိ
 - မရှိ
- စီမံကိန်းအရေအတွက် (အမျိုးသား/အမျိုးသမီးရွေးချယ်မှုအရေအတွက်)- |
- PRAနှင့်သက်ဆိုင်သောအခြား စီမံကိန်းအရေအတွက် (အမျိုးသား/အမျိုးသမီးရွေးချယ်မှုအရေအတွက်)- |