

ပြည်ထောင်စုသမ္မတ မြန်မာနိုင်ငံတော် အစိုးရ  
စိုက်ပျိုးရေး၊ မွေးမြူရေးနှင့်ဆည်မြောင်းဝန်ကြီးဌာန  
ကျေးလက်ဒေသဖွံ့ဖြိုးတိုးတက်ရေး ဦးစီးဌာန  
ပင်လည်ဘူးမြို့နယ်



လူထုပတ်ဝန်းကျင်ပြုစီမံကိန်း  
National Community Driven Development Project  
(NCDDP)



ကျေးရွာဖွံ့ဖြိုးရေးအစီအစဉ်  
Village Development Plan (VDP)  
တုံးဖလားကျေးရွာ၊ ရွာသာယာကျေးရွာအုပ်စု

၂၀၁၆ ခုနှစ်

ပင်လည်ဘူးမြို့



မာတိကာ

၁။ပင်လည်ဘူးမြို့နယ်မြေပုံ ..... 2

၂။ရွာသာယာကျေးရွာအုပ်စုမြေပုံ ..... 3

၃။ကျေးရွာအုပ်စုတွင်ပါဝင်သောကျေးရွာစာရင်းများ ..... 4

၄။ကျေးရွာအခြေခံအချက်အလက်များ ..... 4

၅။လူထုပူးပေါင်းပါဝင်သောလူမှုဆန်းစစ်ခြင်းနှင့်အကဲဖြတ်ခြင်းလုပ်ငန်းစဉ် (PSA/PRA) အကျဉ်းချုပ် ..... 5

၆။ကျေးရွာဖွံ့ဖြိုးရေးအစီအစဉ်အတွက်အသုံးပြုခဲ့သော PRA tools များနှင့်တစ်ခုချင်းစီအတွက်သုံးသပ်ချက်များ ... 7  
 ..... **Error! Bookmark not defined.**

၇။ကော်မတီဝင်များရွေးချယ်ခြင်းနှင့်ကျေးရွာဖွံ့ဖြိုးရေးအစီအစဉ်ဆောင်ရွက်မှုမှတ်တမ်းဓါတ်ပုံများ ..... 29

၈။ကော်မတီဝင်များစာရင်း ..... 34

၉။ပုံစံ-၁။ကျေးရွာအချက်အလက် ..... 35

၁၀။ပုံစံ-၂။စီမံကိန်းစက်ဝန်းအချိန်ဇယား ..... 37

၁၁။ပုံစံ-၃။ကျေးရွာဖွံ့ဖြိုးရေးဦးစားပေးအစီအစဉ် ..... 39

၁၂။ပုံစံ-၄။ကျေးရွာဖွံ့ဖြိုးရေးစီမံကိန်းလုပ်ငန်းခွဲရွေးချယ်ခြင်းပုံစံ ..... 43

၁၃။ပုံစံ-၅။အစည်းအဝေးတက်ရောက်သူစာရင်း ..... 46

၁၄။အစည်းအဝေးမှတ်တမ်းများ ..... 50

၁၅။ကဏ္ဍအလိုက်အခက်အခဲမှတ်တမ်း ..... 54

၁၆။ကျေးရွာဖွံ့ဖြိုးရေးစီမံချက်အရည်အသွေးထိန်းချုပ်မှု (Checklist for VDP) ..... 55



# ၁။ ပင်လည်ဘူးမြို့နယ် မြေပုံ

## စစ်ကိုင်းတိုင်းဒေသကြီး၊ ကသာခရိုင် ပင်လည်ဘူးမြို့နယ် UTM မြေပုံ

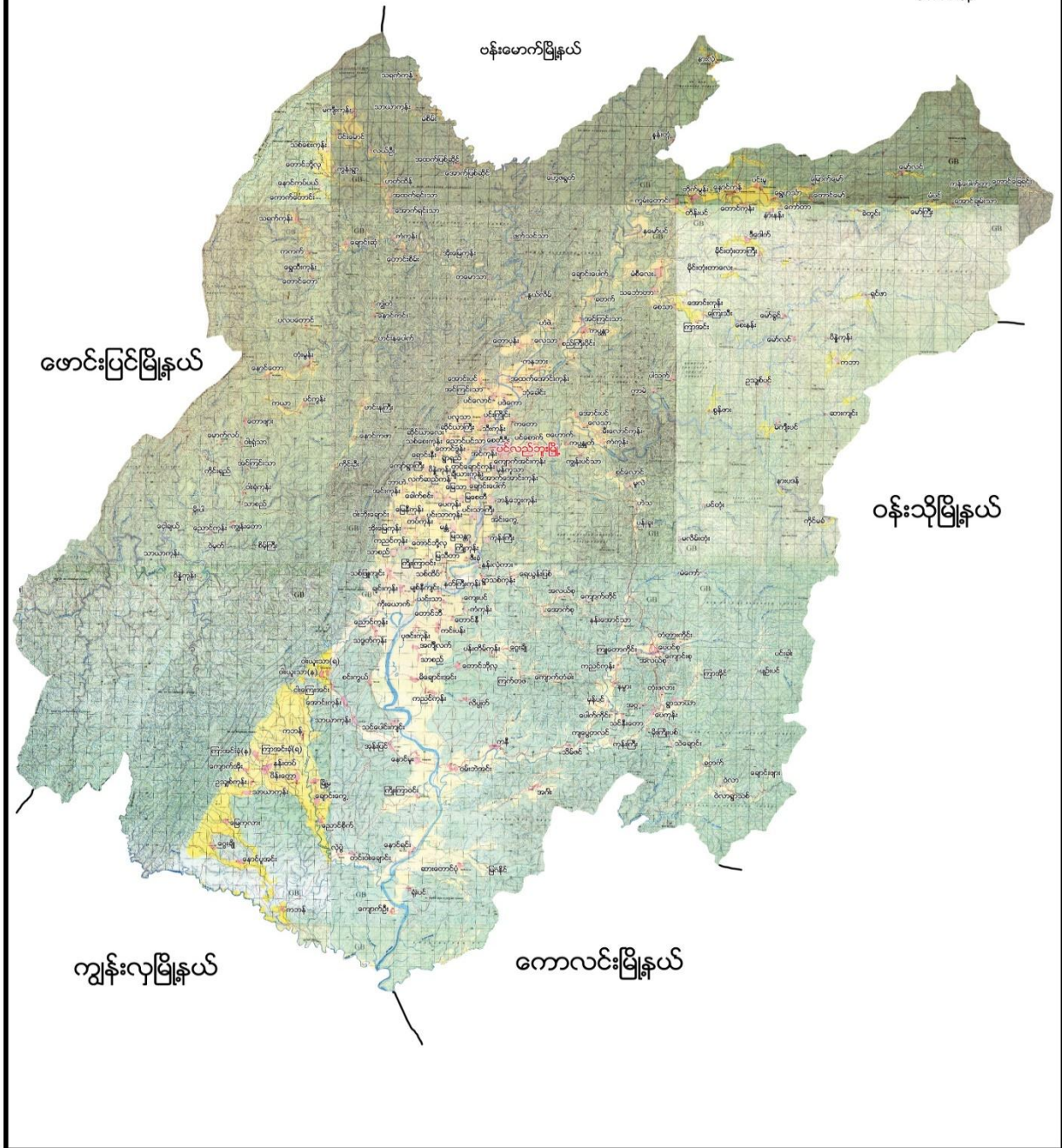



# ၂။ ရွာသာယာကျေးရွာအုပ်စုမြေပုံ

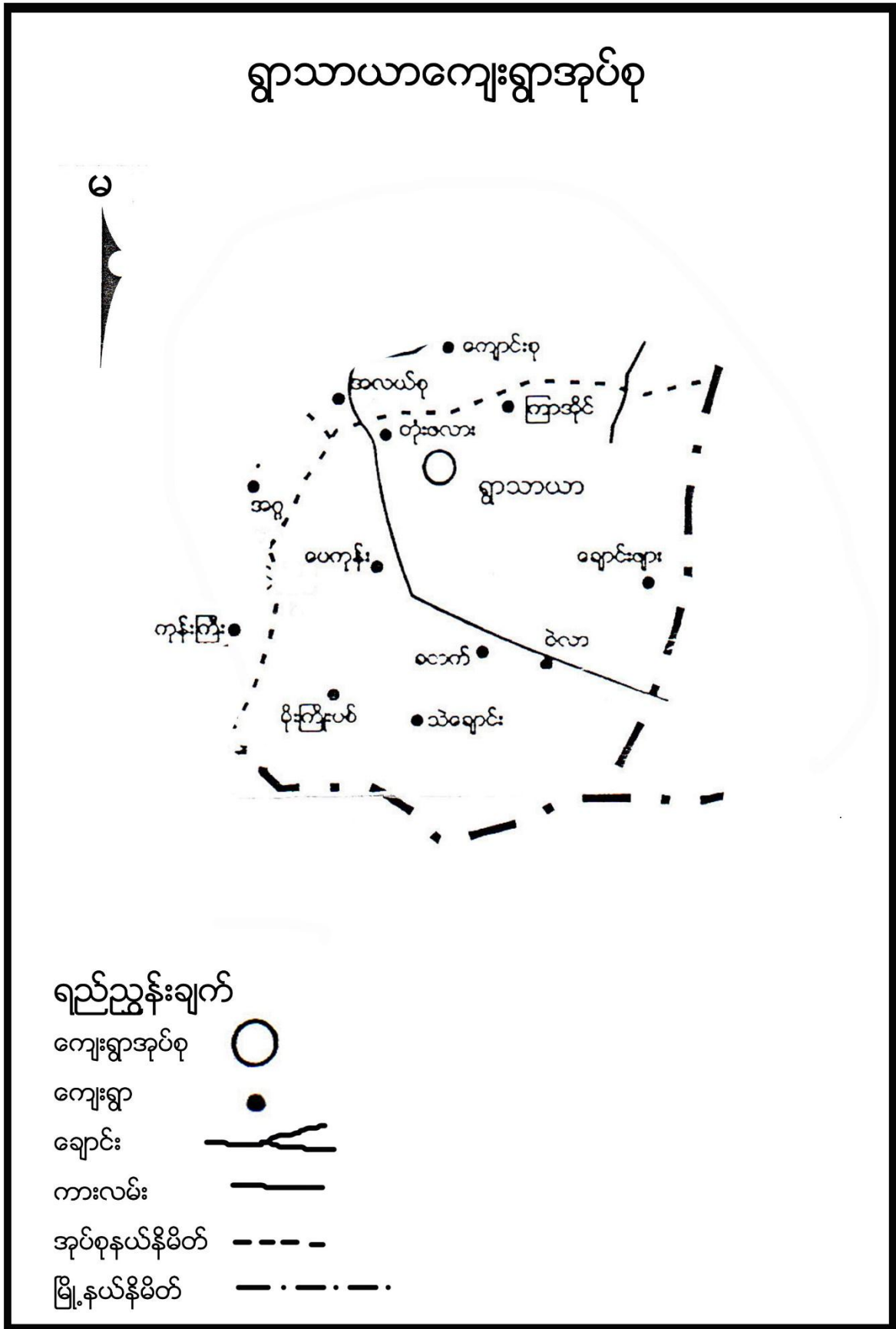



**၃။ ကျေးရွာအုပ်စုတွင်ပါဝင်သော ကျေးရွာစာရင်းများ**

ရွာသာယာ၊ ပေကုန်း၊ တုံးဖလား၊ ကြာအိုင်၊ မိုးကြိုးပစ်၊ သဲချောင်း၊ ခတက်၊ ဂဲလာ၊ ချောင်းဖျားကျေးရွာတို့ပါဝင်သည်။

**၄။ ကျေးရွာအခြေခံအချက်အလက်များ**

**၁။ ကျေးရွာသမိုင်းအကျဉ်း**

တုံးဖလားကျေးရွာကို လွန်ခဲ့သော နှစ်ပေါင်း ၁၀၀ကျော်က ကိုင်းတောကြီးများကို ချဲ့ထွင်ကာ ရွာမြေအဖြစ် တည်ထောင်ခဲ့ကြပါသည်။ ကိုင်းတောများကြားတွင် သစ်တုံးတစ်တုံးပေါ် တစ်တုံးတင်ကာ ကားယားကြီးဖြစ်နေသည်ကို အစွဲပြု၍ တုံးကားရားကျေးရွာဟု စတင်ခေါ်ဆိုခဲ့ရာ ကာလကြာရှည်၍ တုံးဖလားကျေးရွာဟု အမည်တွင်ခဲ့ခြင်းဖြစ်သည်။ ဗမာလူမျိုးများ နေထိုင်၍ ဗုဒ္ဓဘာသာကို ကိုးကိုယ်ခဲ့ကြသည်။ လယ်ယာစပါးကို အဓိက စိုက်ပျိုးပြီး ပင်လည်မြို့နှင့် အရှေ့ဘက်တွင် တည်ရှိပြီး မိုင်၂၀ခန့်ကွာဝေးပြီး ပင်လည်ဘူး -ကောလင်း လမ်းနဘေးတွင် တည်ရှိပါသည်။ အိမ်ခြေ ၃၈အိမ်သာရှိပြီး ကျေးရွာ လူမှုရေး၊ ဘာသာရေး၊ ဖွံ့ဖြိုး ရေးလုပ်ငန်းများကို ပိုင်းဝန်းလုပ်ဆောင်ကြသော ကျေးရွာဖြစ်ကြောင်း ရေးသားအပ်ပါသည်။

**ထူးခြားဖြစ်စဉ်**

မရှိပါ။

**၂။ လူနည်းစုလူမျိုးစုအိမ်ထောင်စု**

မရှိပါ

**၃။ ကျေးရွာအတွင်းရှိ စုစုပေါင်းအိမ်ထောင်စု**

အမျိုးအစား	အိမ်ထောင်စု	ကျား	မ	စုစုပေါင်း
ဗမာ	၃၈	၁၀၅	၁၀၇	၂၁၂

**၄။ ထိခိုက်လွယ်အုပ်စု**

ထိခိုက်လွယ်အုပ်စု	အိမ်ထောင်စု	ကျား	မ	စုစုပေါင်း
သက်ကြီး	၁၃	၈	၉	၁၇
မြေယာမဲ့	၇	၇	-	၇
မသန်စွမ်း	၂	၁	၁	၂



**၅။ အဓိကစီးပွားရေးလုပ်ငန်းများ**

စိုက်ပျိုးရေး	မွေးမြူရေး	အသေးစားစီးပွားရေး	အခြား
စပါး	ကျွဲ	စပါးအရောင်းအဝယ်	မုန့်ရောင်း
နှမ်းစိုက်	နွား	နှမ်းအရောင်းအဝယ်	ဈေးဆိုင်
-မုန့်ညှင်း	ဝက်		
	ကြက်		

**၆။ ကျေးရွာအတွင်းအဓိက ပိုင်ဆိုင်မှုများ**

ကျေးရွာပိုင်ဆိုင်မှုများ	စိုက်ပျိုးမြေ	စားကျက်မြေ	သစ်တောမြေ	သဲ/ကျောက်ရရှိမှု	ရေတွင်း/ရေကန်	စက်ရေတွင်း
အရေအတွက်	၈၈၇၈	၁၁၇၈	၂၀၀-၈	ရှိ	၂ / -	မရှိ
ကျေးရွာပိုင်ဆိုင်မှုများ	ကား	ထော်လာဂျီ	စပါးကြိတ်စက်	မြွေလှေ့စက်	အသေးစားဆည်	ဈေးဆိုင်
အရေအတွက်	-	-	-	-	-	၁

**၇။ ကျေးရွာအတွင်းအခြားပိုင်ဆိုင်မှုများ**

ကျေးရွာပိုင်ဆိုင်မှုများ	ရေတင်စက်	လယ်ထွန်စက်	ထွန်ထယ်	ကျွဲ	နွား
အရေအတွက်	၅	၆	၃၈	၃၆	၆၃
ကျေးရွာပိုင်ဆိုင်မှုများ	ဝက်	ဆိုင်ကယ်	ကျွမ်းကျင်လုပ်သား	လုပ်သား	
အရေအတွက်	၂၈	၁၆	-	၂၂	

**၈။ အခြားကျေးရွာရှိအသုံးပြုနိုင်သော အရင်းအမြစ်/အချက်အလက်များ**

အရင်းအမြစ်	ဆေးခန်း	အ.လ.က/အ.ထ.က	ဈေး	ကျွမ်းကျင်လုပ်သား	လုပ်သား	မြေတူးစက်	လမ်းကြိတ်စက်
အရေအတွက်	၁	၁၁၁	-	-	-	-	-

**၅။ လူထုပူးပေါင်းပါဝင်သော လူမှုဆန်းစစ်ခြင်း နှင့် အကဲဖြတ်ခြင်း လုပ်ငန်းစဉ် (PSA/PRA) အကျဉ်းချုပ်**

စဉ်	အကြောင်းအရာ	ရက်စွဲ	ဦးတည်အုပ်စု	တက်ရောက်သူ			အဓိက ဆွေးနွေးချက်များ
				ကျား	မ	ပေါင်း	
၁	လူမှုစီးပွားအဆင့် သတ်မှတ်ခြင်း (Wealth Ranking)	၂၀၂၀-၀၂-၂၆	ချမ်းသာ၊ အလယ်အလတ်၊ နွမ်းပါး၊ အလွန် နွမ်းပါးအုပ်စုများ	၂၅	၁၈	၄၃	ကျေးရွာလူမှုစီးပွားအုပ်စုများခွဲခြားသတ်မှတ်နိုင်ရေးအတွက် အခြေခံစံနှုန်းများ သတ်မှတ်ခြင်း၊ ကျေးရွာသားများနှင့် အများသဘောတူ ခွဲခြားသတ်မှတ်ခြင်း



၂	ရာသီခွင်ပြပြက္ခဒိန် (Seasonal Calendar)	၃၁-၁၆	ကော်မတီဝင်၊ အမျိုးသမီး၊အမျိုးသ ားများ	၂၅	၂၈	၄၃	ရာသီဥတု၊ စိုက်ပျိုးသီးနှံများ၊ လယ်ယာလုပ်ငန်းများ၊ နေ့စားလုပ်ငန်းများ၊ မွေးမြူရေးလုပ်ငန်းများ၊ ဝမ်းစာဖူလုံမှု နှင့် ပွဲတော်များ
၃	ကျေးရွာလူမှုရေးပြ၊ သယံဇာတပြမြေပုံ (Social Map/Resource Map)	၃၁-၁၆	ရပ်မိရပ်ဖ၊ ကော်မတီဝင်များ	၈	၈	၁၆	အိမ်အမျိုးအစားများ၊ အခြေခံအဆောက်အဦများ၊လမ်း ပန်းဆက်သွယ်ရေးအခြေအနေ လယ်ယာမြေများ၊ မြစ်ချောင်းများ၊ ရေတွင်း ရေကန်များ၊သစ်တောများ
၄	ပြဿနာသစ်ပင် (Problem Tree)	၁-၂-၁၆	အမျိုးသားများကော် မတီဝင်များ	၂၅	-	၂၅	ဆွေးနွေးထားသော အခြေခံအဆောက်အဦ များနှင့် သက်မွေးဝမ်းကျောင်းလုပ်ငန်းမျ ားကျန်းမာရေး၊ပညာရေး။
၅	ပြဿနာသစ်ပင် ( Problem Tree)	၁-၂-၁၆	အမျိုးသမီးများ	-	၁၃	၁၃	ဆွေးနွေးထားသော အခြေခံအဆောက်အဦ များနှင့် သက်မွေးဝမ်းကျောင်းလုပ်ငန်းမျ ား
၆	ကျေးရွာ၏ (၅)နှစ်စာ ဦးစားပေးအစီအစဉ် ပြ ဇယား(Metric Ranking)	၁-၂-၁၆	အမျိုးသားအုပ်စု၊အ မျိုးသမီးအုပ်စု၊လူင ယ်အုပ်စု၊ရပ်မိရပ်ဖ အုပ်စု	၂၅	၁၃	၃၈	အကျိုးပြုဦးရေ၊ အကျိုးခံစားခွင့် နှင့် အဓိက လိုအပ်ချက်များပေါ် မူတည်၍ ဆုံးဖြတ်သည်။
၇	အဖွဲ့အစည်းချိတ် ဆက်ပုံ (Venn Diagram)	၁-၂-၁၆	ကျေးရွာအုပ်ချုပ်ရေး အဖွဲ့၊ကျေးရွာစီ/ ထောက်အဖွဲ့	၂၅	၁၃	၃၈	ကျေးရွာတွင်းရှိ အဖွဲ့အစည်းများနှင့် မည်သို့သောလုပ်ငန်းများအတွ က် မည်သည့်အဖွဲ့များချိတ်ဆက်လုပ် ကိုင်မှု
၈	ပင့်ကူအိမ် ကွန်ယက် (Spider Web)	၂-၂-၁၆	အမျိုးသားများ နှင့် အမျိုးသမီးများ	၁၃	၁၄	၂၇	အမျိုးသားများ နှင့် အမျိုးသမီးများ တန်းတူအခွင့်အရေး ရရှိမှု နှင့် မရရှိသည့် အကြောင်းအရင်းများ
၉	ပြဿနာ၊အခွင့်အ ရေး၊လက်ရှိအခြေအ နေနှင့်ပြောင်းလဲမှု ညွှန်းကိန်း	၂-၂-၁၆	ကျေးရွာစီ/ထောက် အဖွဲ့၊ကျေးရွာလူထု	၁၃	၁၄	၂၇	ပြဿနာ၊အခွင့်အရေး၊လက်ရှိအ ခြေအနေ ကိုသိရှိရန် နှင့် ပြောင်းလဲနိုင်သည်ပုံစံများ



၁၀	ကျေးရွာအိမ်မက်ပြ မြေပုံ (Dream Map)	၆	ကျေးရွာစီ/ထောက်အဖွဲ့၊ ကျေးရွာလူထု	၈	၈	၁၆	နောင်တစ်ချိန်တွင် ကျေးရွာတွင် ဖြစ်စေချင်သော/မြင်စေချင်သော အရာများ ထည့်သွင်းရေးဆွဲခြင်း
----	-------------------------------------	---	-----------------------------------	---	---	----	--

**၆။ ကျေးရွာဖွံ့ဖြိုးရေး အစီအစဉ်အတွက် အသုံးပြုခဲ့သော PRA tools များနှင့် တစ်ခုချင်းစီအတွက်သုံးသပ်ချက်များ**

**၁။ ကျေးရွာ၏လူမှုစီးပွားအဆင့်သတ်မှတ်ခြင်း (Wealth Ranking)**

အဆင့်	အခြေခံစံနှုန်းများ/ ညွှန်းကိန်းများ	အိမ်ထောင်စု	ရာခိုင်နှုန်း
ချမ်းသာ	အိမ်အခြေအနေ- တိုက်အိမ်၊ သွပ်မိုး၊ ပျဉ်ထောင် မြေယာပိုင်ဆိုင်မှု- ၄ ဧကအထက် ကျွဲ၊ နွား- ၇ကောင်နှင့်အထက် အခြားပိုင်ဆိုင်မှု- ထွန်စက်၊ ရေစုပ်စက်၊ TV၊ စပါးကြိုက်စက်၊ ဆိုင်ကယ်၊ စလောင်း	၆	၁၆%
အလယ်အလတ်	အိမ်အခြေအနေ- ပျဉ်ခင်း၊ ပျဉ်ကာ၊ သွပ်မိုး၊ ချေတံရှည်အိမ် မြေယာပိုင်ဆိုင်မှု- ၄-၂ ဧကကြား ကျွဲ၊ နွား- ၃-၇ကောင်ကြား အခြားပိုင်ဆိုင်မှု- လှည်းဆိုင်ကယ်၊ ထွန်စက်၊ ဟာလာစက်၊	၂၂	၅၈%
နွမ်းပါး	အိမ်အခြေအနေ- ဝါးထရံကာ၊ သက်ကယ်မိုး၊ ချေတံရှည်အိမ် မြေယာပိုင်ဆိုင်မှု- ၂ ဧကအောက် ကျွဲ၊ နွား- ၃ ကောင်အောက် အခြားပိုင်ဆိုင်မှု- ဆိုင်ကယ်၊ စလောင်း၊ TV	၁၀	၂၆%
အလွန်နွမ်းပါး	အိမ်အခြေအနေ- ဝါးထရံကာ၊ အင်ဖက်မိုး၊ အကာမလုံ မြေယာပိုင်ဆိုင်မှု- မရှိ ကျွဲ၊ နွား- မရှိ အခြားပိုင်ဆိုင်မှု- မရှိ	-	-%
<b>စုစုပေါင်း</b>		<b>၃၈</b>	<b>၁၀၀%</b>







**သုံးသပ်ချက်**

ရာသီဥတု-တပိုတွဲလ လယ်မှ စ၍ နယုန်လအထိ နွေရာသီဖြစ်ပါသည်။ နယုန်လ လယ် မှ စ၍ တော်သလင်း လအထိ မိုးရာသီ ဖြစ်ပါသည်။ သီတင်းကျွတ်လ မှ စတင်၍ တပိုတွဲလ လယ်အထိ ဆောင်းရာသီ ဖြစ်ပါသည်။

စိုက်ပျိုးရေး-ကဆုန်၊ နယုန်လတွင်စပါးစိုက်ပျိုးရန်ပျိုးထောင်ကြပြီးဝါဆို၊ဝါခေါင်လတွင်ကောက်စိုက်ကြပါသည်။ သခွား၊ပြောင်း၊နမ်း၊မြေပဲ၊အာလူး၊ကြက်သွန်အနည်းငယ်စိုက်ပျိုးကြသည်။စိုက်ပျိုးရေးလုပ်ငန်းမှ တစ်နေ့ဝင်ငွေ ၃၀၀၀ ကျပ်၊ တစ်လ ဝင်ငွေ ၉၀၀၀ ကျပ် နှင့် တစ်နှစ်ဝင်ငွေ ၅၀၀၀၀ ကျပ် ရရှိပါသည်။

မွေးမြူရေး-မွေးမြူရေး လုပ်ငန်းများကို ရာသီမရွေးလုပ်ကိုင်ကြပါသည်။ လုပ်ငန်းခွင်အတွက် ကျွဲ၊ နွားများမွေးမြူကြပြီး အိမ်ခြေထက်ဝက်ခန့်မှာ ကြက်၊ဝက်များမွေးမြူကြပါသည်။

နေ့စားလုပ်ငန်း-ဝါဆို၊ဝါခေါင်လတွင် လယ်ယာလုပ်ငန်းခွင် များရှိခြင်းကြောင့် ဝင်ငွေရရှိပါသည်။ သီတင်းကျွတ်၊ တန်ဆောင်မုန်း နှင့် နတ်တော် လများတွင်စပါးရိတ်သိမ်းခြွေလှေ့ခြင်း လုပ်ငန်းများ ရှိခြင်းကြောင့် ဝင်ငွေရရှိပါသည်။ နေ့စားလုပ်ငန်းမှ တစ်နေ့ဝင်ငွေ၁၅၀၀ ကျပ်၊ တစ်လ ဝင်ငွေ ၃၀၀၀ကျပ် နှင့် တစ်နှစ်ဝင်ငွေ ၁၅၀၀၀ ကျပ် ရရှိပါသည်။

သဘာဝဘေးအန္တရာယ်။မိုးရာသီတွင်မိုးသည်းထန်ခြင်းရံဖန်ရံခါ စပါးခင်းများရေလွှမ်းပါသည်။ လေပြင်းကျရောက် တတ်သည့်အခါလည်းရှိပါသည်။

ဝမ်းစာဖူလုံမှု-ဝါခေါင်၊တော်သလင်း၊သီတင်းကျွတ်လများတွင် စပါးကုန်ချိန်ဖြစ်၍ဝမ်းစာဖူလုံမှုမရှိပါ။

အလုပ်သမားရှားပါးမှု- တန်ခူး၊နတ်တော်၊ပြာသိုလများတွင်အလုပ်သမားရှားပါးမှုမရှိပါသည်။ ပွင့်လင်းရာသီတွင် ရွှေ့ပြောင်းလုပ်သားသွားလာမှုရှိပါသည်။

ပွဲတော်များ-တန်ခူးလတွင် သင်္ကြန်ပွဲတော်ပြုလုပ်ပါသည်။ ကဆုန်လတွင်ညောင်ရေသွန်းပွဲ၊ဝါဆိုလတွင် သင်္ကန်းကပ်ပွဲတော်ရှိပါသည်။ သီတင်းကျွတ်လတွင် မီးထွန်းပွဲတော်ရှိပါသည်။တန်ဆောင်မုန်းလတွင် ကထိန်ပွဲ၊ တပေါင်းလတွင် အလှူပွဲများရှိပါသည်။





**သုံးသပ်ချက်**

လူနေထိုင်မှု ပုံစံ-စီပွားရေးအဆင့် (၄) မျိုးရှိပြီး ကျေးရွာများတွင် စုစည်းစွာနေထိုင်ကြပါသည်။

လမ်းပန်းဆက်သွယ်ရေး-တုံးဖလားကျေးရွာသည် ပင်လည်ဘူး-ကောလင်း လမ်းမကြီး နဘေးတွင် ကျေးရွာတွင်တည်ရှိ၍ ရွာတွင်းရှိလမ်းများ၊ ရွာချင်းဆက်လမ်းများမှာမြေသားလမ်းများဖြစ်သောကြောင့် လမ်းပန်းဆက်သွယ်ရေးခက်ခဲပါသည်။

ကျန်းမာရေး-ကလေးမွေးဖွားခြင်းအတွက် အရပ်လက်သည်ရှိပါသည်။ အဓိကဆေးကုသမှုခံယူခြင်းကို ပေကုန်းကျေးရွာရှိ ကျေးလက်ဆေးပေးခန်းသို့သွားရောက်၍ ဆေးကုသမှုခံယူရပါသည်။ မိုးတွင်းကာလတွင် ပမ်းရောဂါ၊ ငှက်ဖျားရောဂါများဖြစ်တက်သည်။

သောက်သုံးရေ-ကျေးရွာတွင် ရေတွင်းပိုင်းရှိပါသော်လည်း ပိုက်တွင်းအနည်းငယ်သာသဖြင့် သောက်သုံးရေဖူလုံမှုမရှိပါ။

အခြား-ရွာ၏တောင်ပိုင်းတွင် ဘုန်းကြီးကျောင်း၊ ဓမ္မာရုံ၊ ရှိပါသည်။ ရွာ၏မြောက်ဘက်တွင် စာသင်ကျောင်း ရှိပါသည်။





**သုံးသပ်ချက်**

ပတ်ဝန်းကျင်ရှိအရင်းအမြစ်များ-ရွာပတ်ဝန်းကျင်ရှိသစ်တောများမှထင်းထုတ်ယူသုံးစွဲနိုင်ပါသည်။  
ဝါးများခုတ်ယူသုံးစွဲနိုင်ပါသည်။ကျေးရွာ၏အနောက်ဘက်တွင်ချောင်းငယ်လေးရှိသော်လည်းစိုက်ပျိုးရေး  
အတွက်ဖူလုံမှုမရှိပါ။

**စီးပွားရေးလုပ်ကိုင်စားသောက်ရသောအရင်းအမြစ်-လယ်ယာမြေများအသုံးပြု၍** စပါး၊ပဲအမျိုးမျိုး၊နေကြာ၊နှမ်း  
၊စသည်တို့ကိုစိုက်ပျိုးနိုင်သည်။စားကျက်မြေများတွင်ကျွဲ၊နွားများမွေးမြူနိုင်ပါသည်။မြေလွတ်မြေရိုင်းများ  
ပေါများသော်လည်း နှစ်ရှည်ပင်စီးပွားဖြစ်စိုက်ပျိုးနိုင်ခြင်းမရှိပါ။







၁	စာသင်ကျောင်း (အခင်း) မရှိခြင်း	၂	သောက်ရေတွင်းမရှိခြင်း	၃	တံတားများပျက်ဆီးနေခြင်း
၄	ရွာချင်းဆက်လမ်းများ မကောင်းခြင်း	၅	စာသင်ကျောင်း မိုးပါး၊ အိမ်သာ မရှိခြင်း	၆	အလုပ်အကိုင်အခွင့်အလမ်းနည်း ပါခြင်း

**အကျိုးဆက်များ**

- ၁ ညရေးညတာများ သွားလာရခက်ခဲခြင်း
- ၂ သောက်သုံးရေရှားပါးခြင်းကြောင့် ရေကောင်းရေသန့်မရရှိခြင်း
- ၃ လမ်းပန်းဆက်သွယ်ရေး မကောင်းမွန်ခြင်း၊ ချိတ်ဆက်မှုများ ပျက်တောက်ခြင်း
- ၄ လမ်းပန်းဆက်သွယ် ပြတ်တောက်ခြင်း၊ သွားလာရခက်ခဲခြင်း
- ၅ ပညာရေးတွင် ကောင်းစွာ မသင်ကြားနိုင်ခြင်း
- ၆ အလုပ်အကိုင်အခွင့်အလမ်းနည်းပါးသဖြင့် ဝင်ငွေမရှိခြင်း

**ဖြေရှင်းနည်းလမ်း**

- ၁ စာသင်ကျောင်းအခင်း ပြုလုပ်ခြင်း
- ၂ သောက်ရေတွင်းများတူးဖော်ခြင်း
- ၃ တံတားများပြုပြင်ခြင်း
- ၄ ရွာချင်းဆက်လမ်းများ ပြုပြင်ခြင်း
- ၅ စာသင်ကျောင်း အိမ်သာ၊ မိုးပါး တည်ဆောက်ခြင်း
- ၆ အိမ်တွင်းမှ လုပ်ငန်းသင်တန်း ကျေး/လက် ဦးစီးဌာန စီမံကိန်းများနှင့် ချိတ်ဆက်ဆောင်ရွက်ရန်





၆။ အမျိုးသမီးများတင်ပြသော ပြဿနာသစ်ပင် နှင့် ဖြေရှင်းနည်းလမ်း

ရွာသာယာအုတ်စု တုံးစလေးကျေးရွာ

**အကျိုးဆက်**

- ၁။ ကုမ္ပဏီ: ပွားတိုးတက်လာစေရန်။
- ၂။ ဝေဘက်ဂျော့: ရေပေါများလာစေရန်။
- ၃။ စံပြကျေးရွာ: ဖြစ်လာစေရန်။
- ၄။ လမ်းပန်းဆက်သွယ်ရေးကောင်းမွန်လာစေရန်။

**အကြောင်းရင်း**

- ၁။ ရွာထဲသို့တက်ရောက်ရန် မကောင်းခြင်း၊ တံတားများ ပျက်စီးခြင်း။
- ၂။ ရေကူးဝါးခြင်း။
- ၃။ ဗဟုသုတဖြန့်ဝေမှုကို မရရှိရန်/ အဆက်အသွယ် မရှိခြင်း။
- ၄။ စာသင်ကျောင်းထူးခြားလွန်းခြင်း၊ အိမ်သာမရှိခြင်း။

**ပြဿနာသစ်ပင် (အမျိုးသမီး)**



**အကြောင်းအရင်းများ/ အခက်အခဲများ**

၁	တံတားများပျက်ဆီးနေခြင်း	၂	သောက်သုံးရေတွင်းမရှိခြင်း	၃	စာသင်ကျောင်းအခင်းမရှိခြင်း
၄	ကျေးရွာချင်းဆက်လမ်း မကောင်းခြင်း	၅	စာသင်ကျောင်းမိုးပါး၊ အိမ်သာ မရှိခြင်း	၆	မွေးမြူရေးနည်းစနစ်များ မရှိခြင်း

**အကျိုးဆက်များ အကျိုးဆက်များ**

- ၁ လမ်းပန်းဆက်သွယ်ရေး မကောင်းမွန်ခြင်း
- ၂ ရေကောင်းရေသန့်များမရရှိခြင်း
- ၃ ညဘက်တွင်သွားလာရခက်ခဲခြင်း
- ၄ သွားရေးလာရေးခက်ခဲခြင်း၊ သယ်ယူစရိတ်များပြားခြင်း
- ၅ ပညာရေးအားနည်းခြင်း
- ၆ အမျိုးသမီးများအတွက် အလုပ်အကိုင်အခွင့်အလမ်းနည်းပါးသဖြင့် ဝင်ငွေရရှိမှုမရှိခြင်း

**ဖြေရှင်းနည်းလမ်း**

- ၁ တံတားများပြုပြင်ခြင်း
- ၂ သောက်သုံးရေတွင်းများ တူးဖော်ခြင်း
- ၃ ဆိုလာလမ်းမီးတပ်ဆင်ခြင်း
- ၄ ရွာတွင်းလမ်း၊ ရွာချင်းဆက်လမ်း များပြုပြင်ခြင်း
- ၅ စာသင်ကျောင်းပြုပြင်ခြင်း
- ၆ အိမ်တွင်းမှ လုပ်ငန်းသင်တန်း ကျေး/လက် ဦးစီးဌာန စီမံကိန်းများနှင့် ချိတ်ဆက်ဆောင်ရွက်ရန်





**စီမံကိန်းပထမနှစ်တွင်** (စာသင်ကျောင်းကြမ်းခင်း ပြုလုပ်ခြင်းလုပ်ငန်း) ကို ရံပုံငွေ(၃၈၄၀၀၀၀)ကျပ်ဖြင့် ဆောက်လုပ်ပြီးစီးခဲ့ပါသည်။

**စီမံကိန်းဒုတိယနှစ်တွင်**-ကြာအိုင်ကျေးရွာအနေဖြင့်ရွာချင်းဆက်မြေသားလမ်း (ကြာအိုင်-ရွာသာယာ)ကို ထောက်ပံ့ငွေ (၁၄၁၅၉၅၀၀)ကျပ်ဖြင့်လည်းကောင်း၊မိုးကြိုးပစ်ကျေးရွာအနေဖြင့်ရွာချင်းဆက်လမ်းပေါ်ရှိ ချောင်းကူးရေကျော်နှင့်တံတား (၂)စင်းတည်ဆောက်ခြင်းလုပ်ငန်းကို ထောက်ပံ့ငွေ (၁၂၈၀၀၀၀၀) ကျပ်ဖြင့်လည်းကောင်း၊ ချောင်းဖျားကျေးရွာအနေဖြင့်ရွာချင်းဆက်လမ်းတံတားပြုပြင်ခြင်းလုပ်ငန်းကို ထောက်ပံ့ငွေ (၁၂၈၉၀၀၀၀)ကျပ်ဖြင့်လည်းကောင်းပြုလုပ်ရန်သဘောတူညီခဲ့ကြပါသည်။

**စီမံကိန်းတတိယနှစ်တွင်**-တုံးဖလားကျေးရွာမှရွာချင်းဆက်လမ်းတံတား (တုံးဖလား-ပင်လည်ဘူး-ကောလင်း)ပြုပြင်ခြင်းလုပ်ငန်းကို ထောက်ပံ့ငွေ (၁၂၈၀၀၀၀၀)ကျပ်ဖြင့်လည်းကောင်း၊သဲချောင်းကျေးရွာမှရွာချင်းဆက်ကျောက်ချောလမ်း (သဲချောင်း-ပင်လည်ဘူး-ကောလင်း) ပြုပြင်ခြင်းလုပ်ငန်းကိုလည်းကောင်း၊ဝဲလာကျေးရွာမှတိုးချဲ့စာသင်ကျောင်းဆောင်သစ် ဆောက်လုပ်ရန်လုပ်ငန်းကို ထောက်ပံ့ငွေ (၁၃၀၃၇၂၀၀)ကျပ်ဖြင့် လည်းကောင်း ပြုလုပ်ရန်သဘောတူညီခဲ့ကြပါသည်။

**စီမံကိန်းစတုတ္ထနှစ်တွင်**- ရွာသာယာကျေးရွာမှတံတားပြုပြင်ခြင်းလုပ်ငန်းကို ထောက်ပံ့ငွေ (၁၂၈၀၀၀၀၀)ကျပ်ဖြင့်လည်းကောင်း၊ ဝေကုန်းကျေးရွာမှရွာတွင်းလမ်းပြုပြင်ခြင်းလုပ်ငန်းကို ထောက်ပံ့ငွေ (၁၂၈၀၀၀၀၀)ကျပ်ဖြင့်လည်းကောင်း၊ခတက်ကျေးရွာမှရွာတွင်းလမ်း (ကွန်ကရစ်ရေနုတ်မြောင်း) ပြုပြင်ခြင်းလုပ်ငန်းကိုရံပုံငွေ (၁၂၉၃၀၀၀၀)ကျပ်ဖြင့်လည်းကောင်း၊ ပြုလုပ်ရန်သဘောတူညီခဲ့ပါသည်။





## သုံးသပ်ချက်

### ကျေးရွာအတွင်းရှိအဖွဲ့အစည်းများ

ကျေးရွာလူထုနှင့်အဖွဲ့အစည်းများ ချိတ်ဆက်ဆောင်ရွက်နေသည့် အနေအထားမှာ အုပ်ချုပ်ရေးအဖွဲ့၊ ကျောင်းကော်မတီအဖွဲ့၊

အမျိုးသား၊အမျိုးသမီးများအဖွဲ့၊ကျေးရွာစီမံကိန်းအထောက်အကူပြုကော်မတီ၊ဂေါပက၊ မွေစကြာအဖွဲ့၊ ရပ်မိရပ်ဖအဖွဲ့များနှင့်ကျေးရွာဖွံ့ဖြိုးတိုးတက်ရေးကျေးရွာအကျိုးပြုလုပ်ငန်းများချိတ်ဆက်ဆောင်ရွက်ကြပါသည်။

### ကျေးရွာပြင်ပအဖွဲ့အစည်းများ

ကျေးရွာပြင်ပရှိအဖွဲ့အစည်းများနှင့်ချိတ်ဆက်ဆောင်ရွက်နေမှုအနေအထားမှာမြို့နယ်အထွေထွေအုပ်ချုပ်ရေး ဦးစီးဌာန၊ပညာရေးဌာန၊ကျန်းမာရေးဌာန၊ကျေးလက်ဒေသဖွံ့ဖြိုးတိုးတက်ရေးဦးစီးဌာန၊ လူထုဗဟိုပြုစီမံကိန်း၊ တီ/မွေးကု၊သစ်တော၊သမ၊စိုက်ပျိုးရေး၊မြေစာရင်းဌာနများနှင့်ချိတ်ဆက်ဆောင်ရွက်မှုရှိပြီးကျေးရွာသားများအ နေဖြင့်သက်ဆိုင်ရာကဏ္ဍအလိုက်လိုအပ်သောအကူအညီတောင်းခံမှုမှာမရှိသလောက်နည်းပါး ပါသည်။

### အမျိုးသမီးကဏ္ဍ အစည်းအဝေးမှတ်တမ်း နှင့် စစ်ဆေးရမည့်အချက်များ

#### ၁။ အမျိုးသမီးကဏ္ဍ အစည်းအဝေးမှတ်တမ်း

ကျေးရွာမိတ်ဆက်အစည်းအဝေးပြုလုပ်ရန် ဖိတ်ကြားရာတွင် အစည်းအဝေးတွင် အမျိုးသမီး အချိုးညီစွာ ပါဝင်ရန် သက်ဆိုင်ရာ ကော်မတီသို့ ပြောကြားခဲ့ပါသည်။ ပထမအကြိမ် မိတ်ဆက်အစည်းအဝေးတွင် အစည်းအဝေးတိုင်းတွင် အမျိုးသမီးများ အချိုးညီစွာ တက်ရောက်ရန် ပြောကြားခဲ့ပါသည်။ အစည်းအဝေးတိုင်းတွင်လည်း အမျိုးသမီးများမှ ပြောကြားလိုသော အချက်များကို လွတ်လပ် ပွင့်လင်းစွာ ပြောဆိုခွင့်ရှိကြောင်းကိုလည်း ပြောကြားထားပါသည်။ ကျေးရွာအုပ်စုအဆင့်တွင် နှစ်စဉ်ပြုလုပ်သော လုပ်ငန်းများတွင် အမျိုးသမီးများမှ တင်ပြဆောင်းဆိုထားသော လုပ်ငန်းတစ်ခုပါဝင်ရမည် ဖြစ်ကြောင်းကိုလည်း ပြောကြားခဲ့ပါသည်။ လုပ်ငန်းခွဲများ အကော်အထည်ဖော် ဆောင်ရွက်ရာတွင်လည်း လူထုလုပ်အားဖြင့် ဆောင်ရွက်သော လုပ်ငန်းများ ဖြစ်ပါက တူညီသော လုပ်ငန်းအတွက် တူညီသော လုပ်အားခများ ပေးချေရမည်ကိုလည်း ပြောကြားခဲ့ပါသည်။ စီမံကိန်း၏ ကဏ္ဍတိုင်းတွင် အမျိုးသမီးများ အခန်းကဏ္ဍကို ထည့်သွင်းထားပြီး အမျိုးသား/ အမျိုးသမီး ခွဲခြားမှုများ မရှိစေရန် ရည်ရွယ်ထားသည်ကို ရှင်းလင်းပြောကြားမှုများ ပြုလုပ်ခဲ့ပါသည်။

အမျိုးသမီးများ၏ ဦးဆောင်နိုင်မှု နှင့် စီမံခန့်ခွဲမှု စွမ်းရည်များ တိုးတက်လာစေရန် အတွက် ကော်မတီများထဲတွင် အမျိုးသမီးများ (၅၀%) ပါဝင်ရမည်ဖြစ်ပါသည်။ ဆပ်ကော်မတီ တစ်ခုတိုင်းတွင်လည်း အနည်းဆုံး အမျိုးသမီး တစ်ဦးပါဝင်ရမည်ဖြစ်ပါသည်။ ကော်မတီထဲတွင် ပါဝင်သော အမျိုးသမီးများသည်



တင်ပြဆွေးနွေးမှုများ ပြုလုပ်ခြင်း၊ ဆုံးဖြတ်ချက်များချခြင်း စသည်တို့ကို ပြုလုပ်ရမည်ဖြစ်ပါသည်။  
အမျိုးသားများမှလည်း ပံ့ပိုးကူညီပေးရမည်ဖြစ်သည်။

ဒုတိယအကြိမ်အစည်းအဝေးတွင် အမျိုးသမီးများသည် မိမိတို့၏ လိုအပ်ချက် အခက်အခဲများကို လွတ်လပ်စွာဆွေးနွေးနိုင်ရန်အတွက် အမျိုးသမီးသီးသန့် အုပ်စုများဖွဲ့၍ အခက်အခဲများ ဖော်ထုတ်ခြင်းလုပ်ငန်းကိုလည်း လုပ်ကိုင်ခဲ့ပါသည်။

၂။ ကျေးရွာမိတ်ဆက် အစည်းအဝေးတွင်အမျိုးသမီး ကဏ္ဍအတွက် စောင့်ကြည့်စစ်ဆေးရမည့်အချက်များ

မေးမြန်းသည့်ရက်။ ရက်စွဲ - ၃၁.၀၁.၂၀၁၆

စဉ်	အကြောင်းအရာ	တွေ့ရှိချက်		မှတ်ချက်
		✓	X	
၁	အစည်းအဝေးတက်ရောက်လူသူများအား ကျား၊မ ရေးရာ အခြေခံသဘောတရားများကို ရှင်းလင်းဆွေးနွေးခဲ့ပါသလား။	✓		
၂	စီမံကိန်းတွင် ပါဝင်သော ကျား၊မရေးရာ အကောင်အထည်ဖော်ရေး လိုအပ်ချက် (၅)ချက်ကို ရှင်းလင်းပြခဲ့ပါသလား။	✓		
၃	အစည်းအဝေးများခေါ်ယူရာတွင်အမျိုးသား/သမီးများအချိုးညီစွာတက်ရောက်နိုင်ရေးအတွက် အသိပေးတိုက်တွန်း စည်းရုံးခဲ့တာမျိုး ရှိပါသလား။	✓		
၄	အမျိုးသမီးများ၏ စကားသံများ၊ ပြောဆိုနိုင်ခွင့်များ ပိုမိုထွက်ပေါ်လာအောင် ဖန်တီးပေးခဲ့ပါသလား။	✓		
၅	ဆပ်ကော်မတီဖွဲ့များ ဖွဲ့စည်းရာတွင်အမျိုးသမီးများနှင့်ပါဝင်ဖွဲ့စည်းရေး၊ပူးပေါင်းပါဝင်ရေး၊ဦးဆောင်နိုင်ရေးအတွက်တွန်းအားပေးကူညီဆောင်ရွက်ခဲ့ပါသလား။	✓		
၆	အစည်းအဝေးကို အမျိုးသား/သမီးများ အလွယ်တကူပါဝင်တက်ရောက်နိုင်သော အချိန်နှင့် နေရာများကိုရွေးချယ်ခြင်း၊ထည့်သွင်းစဉ်းစားဆောင်ရွက်ခြင်းများတို့ကိုလုပ်ဆောင်ခဲ့ပါသလား။	✓		
၇	လူနည်းစု/ဆင်းရဲ/နွမ်းပါး/ထိခိုက်လွယ်သောအုပ်စုများကို အစည်းအဝေးမစတင်မီ အချိန်များက ရှာဖွေဖော်ထုတ်ခဲ့တာမျိုးများ ရှိပါသလား။	✓		
၈	လူနည်းစု/ဆင်းရဲ/နွမ်းပါး/ထိခိုက်လွယ်သော အမျိုးသား/သမီးများထံမှ အချို့ကို အစည်းအဝေးတက်ရောက်နိုင်အောင် ဖိတ်ကြားဆောင်ရွက်မှုမျိုး ရှိခဲ့ပါသလား။	✓		
၉	လူနည်းစု/ဆင်းရဲ/နွမ်းပါး/ထိခိုက်လွယ်သောအမျိုးသား/သမီးများနှင့် ကြုံတွေ့နေရသောအခတ် အခဲများကို သင်ဆွေးနွေး မေးမြန်းခဲ့တာမျိုး ရှိပါသလား။	✓		
၁၀	အမျိုးသမီးများ ပြောဆိုတင်ပြနိုင်အောင် အချိန်ပေးရန်၊ ကြိုတင်စီစဉ်ဆောင်ရွက်မှုမျိုးများ ဆောင်ရွက်ခဲ့တာများ ရှိပါသလား။	✓		



၁၁	စီမံကိန်းလုပ်ငန်းခွဲများရှာဖွေဖော်ထုတ်ရာတွင်အမျိုးသား/သမီးများသီးခြားဆွေးနွေးဖော်ထုတ် ဆောင်ရွက်ခဲ့တာမျိုး ရှိပါသလား။	✓		
၁၂	ကျေးရွာစီမံကိန်း အထောက်အကူပြုကော်မတီများဖွဲ့စည်းရာတွင် အမျိုးသမီး၊ အမျိုးသား အချိုးညီမျှစွာ (၅၀ : ၅၀) ဖွဲ့စည်းနိုင်ခဲ့ပါသလား။ မဖွဲ့စည်းနိုင်ခဲ့ပါက မှတ်ချက်တွင် ရှင်းလင်းပါ။	✓		
၁၃	ဆပ်ကော်မတီများတွင် အနည်းဆုံး အမျိုးသမီးအဖွဲ့ဝင် တစ်ဦးနှုန်းဖြင့် ပါဝင်ဖွဲ့စည်းနိုင်ခဲ့ပါသလား။ မဖွဲ့စည်းနိုင်ခဲ့ပါက မှတ်ချက်တွင် ရှင်းလင်းပါ။	✓		
၁၄	ကျေးရွာ/ကျေးရွာအုပ်စု ဖွံ့ဖြိုးရေးစီမံချက် များတွင် အမျိုးသမီးများ ရွေးချယ်ဆုံးဖြတ်သည့်လုပ်ငန်းစီမံချက် အနည်းဆုံးတစ်ခုပါဝင်နိုင်ရေးအတွက် စည်းရုံး ဆွေးနွေးမှုများ ပြုလုပ်ဆောင်ရွက်ခဲ့ပါသလား။	✓		
၁၅	တက်ရောက်လာသူများအား အမျိုးသမီးများ၏ လိုအပ်ချက်များကို ဖြည့်ဆည်းပေးနိုင်ရန် အမျိုးသမီးများရွေးချယ်လိုက်သော ဦးစားပေးရွေးချယ်မှုများကို ထောက်ပံ့ပေးသွားမည်ဖြစ်ကြောင်း အသိပေးပြောကြားခဲ့ပါသလား။	✓		
၁၆	ရွေးချယ်လိုက်သော စီမံကိန်းလုပ်ငန်းခွဲများသည် ဒေသတွင်းမှာရှိသော လူနည်းစု/ဆင်းရဲ/နွမ်းပါး/ထိခိုက်လွယ် အုပ်စုများအပေါ် မည်သို့အကျိုးပြုနိုင်မည်ဖြစ်ကြောင်း ရှင်းလင်းပြောကြားခြင်း၊ မှတ်တမ်းတင်ခြင်းများတို့ကို ဆောင်ရွက်ခဲ့ပါသလား။	✓		
၁၇	ကျေးရွာအုပ်စုအဆင့် အစည်းအဝေးပြုလုပ်ရာတွင် အုပ်စု စီ/ထောက်ကော်မတီဝင်များကို ကျား၊မ ရေးရာလိုအပ်ချက်များ အကြောင်းကိုရှင်းလင်းပြောကြားခဲ့ပါသလား။	✓		
၁၈	ကျေးရွာအုပ်စုအဆင့် အစည်းအဝေးပြုလုပ်ရာတွင် အုပ်စု စီ/ထောက်ကော်မတီဝင်များအားလုံး တက်ရောက်နိုင်မှု ရှိ/မရှိ စစ်ဆေးခဲ့ပါသလား။ မတက်ရောက်နိုင်ခဲ့ပါက မှတ်ချက်တွင် ရှင်းလင်းပါ။	✓		







### သုံးသပ်ချက်

#### ရပ်ရေးရွာရေးတွင်ပူးပေါင်းပါဝင်မှု

ရပ်ရေးရွာရေးတွင်ပူးပေါင်းပါဝင်မှု တွင် အမျိုးသားများနှင့်မျိုးသမီးများတန်းတူပါဝင်ကြောင်းတွေ့ရှိရပါသည်။  
ပူးပေါင်းပါဝင်မှု အဆင့်တိုးရန်လိုအပ်နေပါသေးသည်။

#### ဝင်ငွေရရှိ

အမျိုးသမီးများ၏ ဝင်ငွေရရှိမှုမှာ အမျိုးသားများအောက် အဆင့်(၃)အထိ ရောက်ရှိနေပြီး အမျိုးသားများသာဝင်ငွေပိုရရှိနေသည့်အနေအထားတွေ့ရပါသည်။ အမျိုးသားများက အပြင်ထွက်စီးပွားရှာနေချိန်တွင် အမျိုးသမီးများက အိမ်မှုကိစ္စ၊ သားသမီးကိစ္စများ ဆောင်ရွက်နေရသောကြောင့်ဖြစ်ပါသည်။ ထို့ကြောင့်အမျိုးသမီးများ၏ ဝင်ငွေနှင့်အလုပ်အကိုင် အခွင့်အလမ်းရရှိရေး ဆောင်ရွက်ရန်လိုအပ်ပါသည်။**အလုပ်အကိုင်အခွင့်အလမ်း**

အလုပ်အကိုင်အခွင့်အလမ်းရရှိမှုတွင်အမျိုးသားများကပိုမိုနေပြီး စိုက်ပျိုးရာသီပြီးချိန်အမျိုးသားများက မြို့နယ်ပြင်ပသို့သွားရောက်လုပ်ကိုင်နေကြခြင်းဖြစ်ပါသည်။

#### ပညာတတ်မြောက်မှု

- တုံးဖလားကျေးရွာအနေဖြင့်ပညာသင်ကြားခွင့်နှင့်ပညာတတ်မြောက်မှုတွင်တန်းတူအခွင့်အရေးရရှိသည်ကိုတွေ့မြင်ရပါသည်။ကျေးရွာတွင်မူလတန်းကျောင်းရှိပြီးအခြေခံပညာရေးကို လက်လှမ်းမီသည့်အနေအထားရှိပါသည်။

#### အရင်းအမြစ်အပေါ်လက်လှမ်းမီမှု

- အရင်းအမြစ်အပေါ်အမှီပြု၍ အသက်မွေးဝမ်းကြောင်းပြုနိုင်မှုမှာကွာဟချက်ရှိပါသည်။ အကြောင်းမှာ တောတောင်များအမှီပြု၍ လုပ်ဆောင်သော လုပ်ငန်းများက အမျိုးသမီးထက် အမျိုးသားများက ပိုမိုကိုင်နိုင်ခြင်းကြောင့်ဖြစ်ပါသည်။

#### ရပ်ရေးရာတွင် ခေါင်းဆောင်မှု

- ရပ်ရေးရွာရေး ကိစ္စများတွင်အရေးပါမှုနှင့် ဆုံဖြတ်ချက်ချသည့်နေရာများတွင် အမျိုးသမီးများ၏ အဆင့်နေရာသည် များစွာကွာဟမှုရှိနေပြီးတန်းတူမှုမရရှိသေးပါ။ ထို့ကြောင့် အမျိုးသမီးများအားနေရာပေးမှုမှာ အစဉ်အလာအရအမျိုးသားများက နေရာယူထားပြီး အမျိုးသမီးများကလည်းနေရာယူတတ်ရန် နှင့် စွမ်းဆောင်ရည်ရှိရန် လိုအပ်နေပါသေးသည်။



၁၀။ ပြဿနာ၊ အခွင့်အရေး၊ လက်ရှိအခြေအနေနှင့် ပြောင်းလဲမှုညွှန်းကိန်းနှင့် အနှစ်ချုပ်

စဉ်	ပြဿနာ	အခွင့်အရေး	လက်ရှိအခြေအနေ	ပြောင်းလဲမှုညွှန်းကိန်း	အနှစ်ချုပ်
၁။	အခြေအနေ	အခြေအနေ	အခြေအနေ	အခြေအနေ	အခြေအနေ
၂။	အခြေအနေ	အခြေအနေ	အခြေအနေ	အခြေအနေ	အခြေအနေ
၃။	အခြေအနေ	အခြေအနေ	အခြေအနေ	အခြေအနေ	အခြေအနေ
၄။	အခြေအနေ	အခြေအနေ	အခြေအနေ	အခြေအနေ	အခြေအနေ
၅။	အခြေအနေ	အခြေအနေ	အခြေအနေ	အခြေအနေ	အခြေအနေ



၁၁။ ကျေးရွာအိမ်မက်ပြမြေပုံ နှင့် သုံးသပ်ချက်

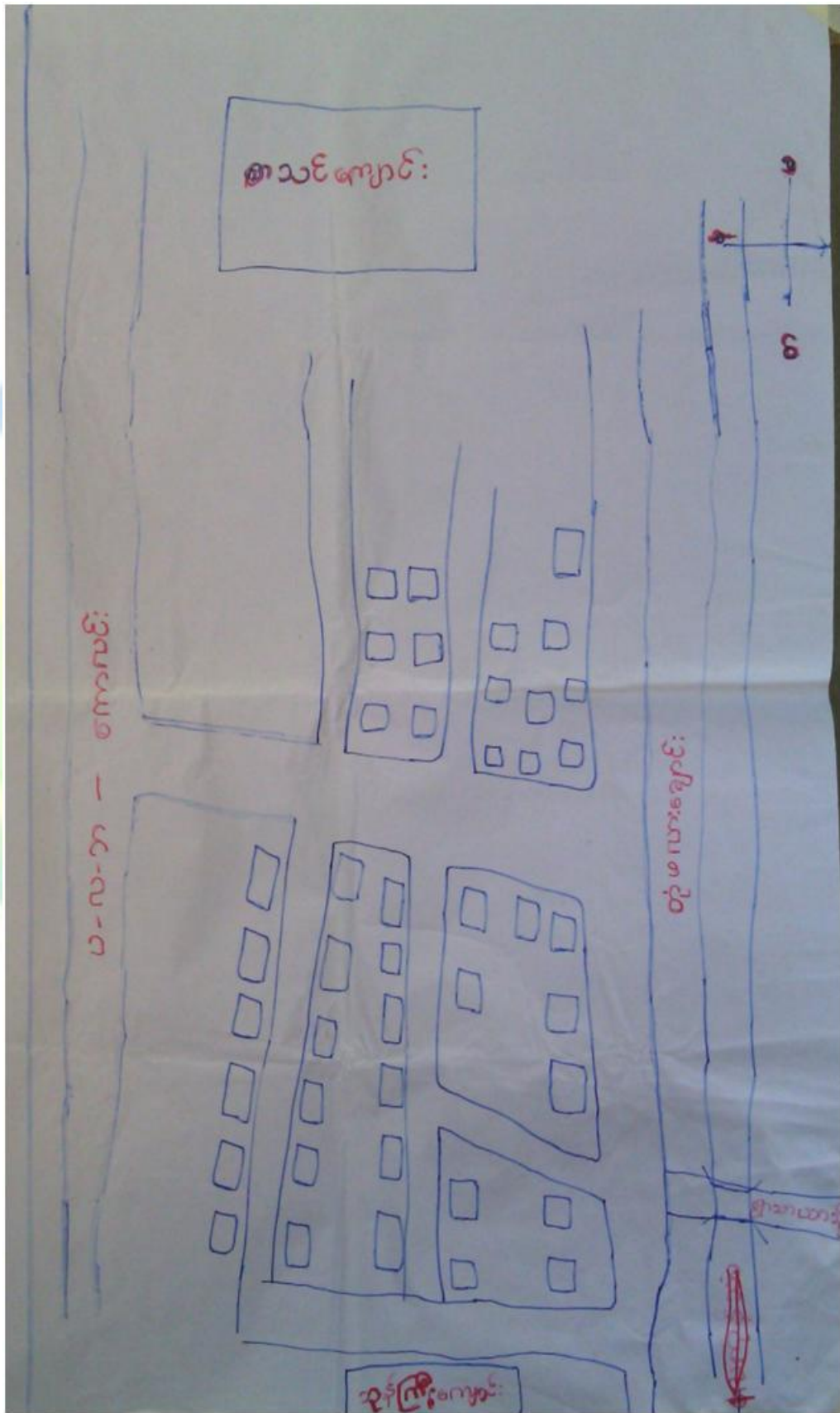



**သုံးသပ်ချက်**

ရွာချင်းဆက်လမ်းများ ကိုမြေသားလမ်းများပြုလုပ်ခြင်း တံတားများ ပြုပြင်ထားခြင်းကြောင့် ရာသီမရွေးသွားလာနိုင်မည်။ ကျေးရွာတွင်းရှိလမ်းများကို ပြင်ခြင်း၊ ရေမြောင်းများ ပါဝင်မည်။ စာသင်ကျောင်း ပြုပြင် ထားခြင်းကြောင့် ကလေးများပညာကောင်းစွာသင်ယူနိုင်မည်။ သောက်ရေတွင်း တူးဖော်ထားခြင်းကြောင့် သောက်သုံးရေလုံလုံမှုရှိခြင်း။ လမ်းပန်းဆက်သွယ်ရေးများ ကောင်းမွန်ခြင်း ပညာရေးဗဟုသုတများ ပြည်စုံခြင်း စီးပွားရေးလုပ်ငန်းများတိုးတက်လာသောကြောင့် လူနေထိုင်မှုစနစ်များတိုးတက်လာမည်။

**ကျေးရွာမျှော်မှန်းချက် လေ့ကျင့်ခန်းမှ ရရှိလာသော ရလဒ်**

<p>ကျေးရွာ၏ မျှော်မှန်းချက်</p>	<p>ကျေးရွာတွင်းလမ်းများကောင်းမွန်၍ စီးပွားရေး၊ ပညာရေး၊ ကျန်းမာရေး၊ လူမှုရေးများ တိုးတက် ကောင်းမွန်လာရမည်။ ကျေးရွာအမျိုးသမီးများဝင်ငွေရှာဖွေ လာနိုင်ကာ မိသားစုဝင်ငွေတိုးလာကြမည်။ စိုက်ပျိုးရေးနည်းပညာများ၊ မွေးမြူရေးနည်းပညာများ၊ အိမ်တွင်းမှု အသက်မွေးဝမ်းကျောင်းနည်းပညာများ၊ စက်ပြင်မှုအတတ်ပညာများ တက်မြောက်လာမှုကြောင့်ဝင် ငွေအခွင့်အလမ်းရရှိကာ စီးပွားရေးများတိုးတက်၍ လူနေမှုအဆင့်အတန်းများ မြင့်မားလာရမည်။</p>
<p>အနာဂတ်တွင် ကျေးရွာပိုမိုဖွံ့ဖြိုး တိုးတက်ရန် ကျေးရွာသားများ ၏ မျှော်မှန်းထားရှိမှု</p>	<p>လူထုဗဟိုပြုစီမံကိန်း၏လူထုသို့တိုက်ရိုက်ထောက်ပံ့ငွေကို အသုံးချ၍ ကျေးရွာတွင်းလမ်းများကောင်းမွန်လာအောင်ကျေးရွာတွင်းကျောက်ချောလမ်းအဆင့် ဖြစ်ချင်ပါသည်။ စီမံကိန်းမှအကောင်အထည်မဖော်နိုင်သော လုပ်ငန်းများကို သက်ဆိုင်ရာဌာနဆိုင်ရာများနှင့်ချိတ်ဆက်လုပ်ကိုင်မှုများပြုလုပ်မည်။ သောက်ရေတွင်း တူးဖော်ပြီး စက်ဖြင့်ရေတင်ကာ တစ်ရွာလုံးသို့သန့်ရှင်း သောသောက်သုံးရေ ရရှိစေရန် ရေပိုက်လိုင်းဖြင့်ဖြန့်ဝေပေးရန်။ မြို့နယ်အတွင်းသို့ အစိုးရမဟုတ်သော အဖွဲ့အစည်းများ ဝင်ရောက်မှုများရှိပါက ကျေးရွာလိုအပ်ချက်များကိုတင်ပြ၍ စီမံကိန်းလုပ်ငန်းများအကောင်အထည်ဖော်ဆောင်ရွက်မည်။ ကျေး ရွာအတွင်းရှိမသန်စွမ်းသူများအတွက်ထောက်ပံ့ပေးနိုင်သော အဖွဲ့အစည်းများနှင့်ချိတ် ဆက်ဆောင်ရွက်ပေးနိုင်မည်။</p>



၇။ ကော်မတီဝင်များရွေးချယ်ခြင်းနှင့်ကျေးရွာဖွံ့ဖြိုးရေးအစီအစဉ်ဆောင်ရွက်မှုမှတ်တမ်းခါတ်ပုံများ



အမျိုးသားအုပ်စု၏ မှတ်တမ်းခါတ်ပုံ



အမျိုးသမီးအုပ်စု၏ မှတ်တမ်းခါတ်ပုံ



လူငယ်အုပ်စု၏ မှတ်တမ်းခါတ်ပုံ



ထိခိုက်လွယ်အုပ်စုများ၏ မှတ်တမ်းခါတ်ပုံ



စေတနာ့ဝန်ထမ်းများ ရွေးချယ်ခြင်း မှတ်တမ်းဓာတ်ပုံ



ကော်မတီရွေးချယ်ခြင်း မှတ်တမ်းဓာတ်ပုံ





ဖွံ့ဖြိုးရေးအစီအစဉ်ရေးဆွဲခြင်း မှတ်တမ်းဓါတ်ပုံ



ဖွံ့ဖြိုးရေးအစီအစဉ်ရေးဆွဲခြင်း မှတ်တမ်းဓါတ်ပုံ



လုပ်ငန်းခွဲ၏မပြုလုပ်မီ မှတ်တမ်းခါတ်ပုံ



လုပ်ငန်းခွဲ၏မပြုလုပ်မီ မှတ်တမ်းခါတ်ပုံ



**၈။ ကော်မတီဝင်များစာရင်း**

စဉ်	အမည်	ကျား-မ	ရာထူး
၁	ဦးအောင်ရွှေ	ကျား	ကျေးရွာစီမံကိန်းအထောက်အကူပြုကော်မတီ၊ ဥက္ကဋ္ဌ
၂	ဒေါ်နီလာဝင်း	မ	ကျေးရွာစီမံကိန်းအထောက်အကူပြုကော်မတီ၊ ဥက္ကဋ္ဌ
၃	ဦးစိန်ရွှေ	ကျား	ဝယ်ယူရေးဆပ်ကော်မတီ၊ ဥက္ကဋ္ဌ
၄	ဦးမြင့်သိန်း	ကျား	ဝယ်ယူရေးဆပ်ကော်မတီ၊ မှတ်တမ်းထိမ်း
၅	ဒေါ်မြင့်မြင့်မိုး	မ	ဝယ်ယူရေးဆပ်ကော်မတီ၊ အဖွဲ့ဝင်
၆	ဦးမောင်ရွှေ	ကျား	စောင့်ကြည့်ကြီးကြပ်ရေးဆပ်ကော်မတီ၊ ဥက္ကဋ္ဌ
၇	ဒေါ်နုနုရီ	မ	စောင့်ကြည့်ကြီးကြပ်ရေးဆပ်ကော်မတီ၊ အဖွဲ့ဝင်
၈	ဒေါ်စန်းရီ	မ	စောင့်ကြည့်ကြီးကြပ်ရေးဆပ်ကော်မတီ၊ အဖွဲ့ဝင်
၉	ဦးထွန်းဝင်း	ကျား	လုပ်ငန်းလည်ပတ်ရေး နှင့် ပြုပြင်ထိန်းသိမ်းရေး ဆက်ကော်မတီ၊ ဥက္ကဋ္ဌ
၁၀	ဒေါ်တင်ဌေး	မ	လုပ်ငန်းလည်ပတ်ရေး နှင့် ပြုပြင်ထိန်းသိမ်းရေး ဆက်ကော်မတီ၊ အဖွဲ့ဝင်
၁၁	ဒေါ်ချိုရီလင်း	မ	လုပ်ငန်းလည်ပတ်ရေး နှင့် ပြုပြင်ထိန်းသိမ်းရေး ဆက်ကော်မတီ၊ အဖွဲ့ဝင်
၁၂	ဦးမြင့်ထွန်း	ကျား	အကြံပြုချက်ဖြေရင်းရေး
၁၃	ဒေါ်သွယ်သွယ်မြင့်	မ	အကြံပြုချက်ဖြေရင်းရေး
၁၄	ဦးစန်းလွင်	ကျား	စေတနာ့ဝန်ထမ်း
၁၅	ဒေါ်ကေသွယ်ဦး	မ	စေတနာ့ဝန်ထမ်း
၁၆	ဦးမျိုးသက်အောင်	ကျား	ကျေးရွာငွေစာရင်းကိုင်

စုစုပေါင်း။ (၁၆) ယောက်      ကျား-၈ ယောက် +မ-၈ ယောက်

**ကျေးရွာအုပ်စုစီမံကိန်းအထောက်အကူပြုကော်မတီ**

ဦးအောင်ရွှေ      အုပ်စု စီ/ထောက် အဖွဲ့ဝင်

ဒေါ်နီလာဝင်းအုပ်စုစီ/ထောက်ဥက္ကဋ္ဌ

**မှတ်တမ်းတင်သူ**

အမည်။ ဒေါ်ထက်ရဝေလှိုင်

ရာထူး။ လူထုစည်းရုံးရေးမှူး

ရက်စွဲ။ .....၂၈.. / ၂.../၂၀၁၆.....



၉။ ပုံစံ ၈-၁။ ကျေးရွာအချက်အလက်



ပုံစံ - ၈-၁ - ကျေးရွာ အချက်အလက် (FORM PC 1)

လမ်းညွှန်မှတ်/ ကျေးရွာတစ်ရွာသို့ ပထမဆုံး မိတ်ဆက်ခရီးသွားရောက်သောအခါ လူထုစည်းရုံးရေးမှူးသည် ကျေးရွာခေါင်းဆောင်များအား ကျေးရွာအချက်အလက်များကို မေတ္တာရပ်ခံ၍တောင်းခံရမည်။ ဤအချက်အလက်များကို ဝတ်ဆေးပြီး စစ်ဆေးပြီး မှန်ကန်အောင်ပြုလုပ်ရမည်။ ငြိမ်းနောက်တွင် လူထုစည်းရုံးရေးမှူးသည် သတင်းအချက်အလက်ထဲသို့ Tablets မှတစ်ဆင့် ဖြည့်သွင်းရမည်။ လူထုစည်းရုံးရေးမှူးမှ

ရာအိမ်မှူးအမည်	ဦးခေတ်စိုး	ရက်စွဲ	၀၉-၄၇၂၀ ၇၃၈၆	စည်းရုံးရေးမှူးအမည်	ဒေါ်တက်စုဝေလှိုင်
မြည်နယ်/ တိုင်းဒေသကြီး/ စစ်ကိုင်းတိုင်း	မြို့နယ်	အင်းလျော်	ကျေးရွာအုပ်စု	ကျေးရွာ	ကျုံး၊ ဝဟား

(က) လူဦးရေ

တိုင်းရင်းသား	အိမ်ထောင်စုပေါင်း	ကိုးကွယ်သည့်ဘာသာ	အိမ်ထောင်စုပေါင်း
၁။ ဗမာ	၃၈	၁။ ဗုဒ္ဓ	၃၈
၂။		၂။	
၃။		၃။	
၄။ အခြားတိုင်းရင်းသား လူမျိုးစုများ		၄။	

လူဦးရေ	ကျား (အရေအတွက်)	မ (အရေအတွက်)
အိမ်ထောင်စုဦးစီး	၁၀၅	၁၀၇
	၃၄	၄

(ခ) ကျေးရွာရှိ အခြေခံ အဆောက်အအုံ (Facilities)

ပညာရေး	ခြံငြိမ်	ကျန်းမာရေး	ခြံငြိမ်	ဘာသာရေး	ခြံငြိမ်
အထက်တန်းကျောင်း	<input type="checkbox"/>	ဆေးရုံ	<input type="checkbox"/>	ဘုရား/ဝေတီ	<input checked="" type="checkbox"/>
အလယ်တန်းကျောင်း	<input type="checkbox"/>	ကျန်းမာရေးဌာန	<input type="checkbox"/>	ဘုန်းကြီးကျောင်း	<input checked="" type="checkbox"/>
မူလတန်းကျောင်း	<input checked="" type="checkbox"/>	ကျန်းမာရေးဌာနခွဲ	<input type="checkbox"/>	ဟိန္ဒူဘုရားကျောင်း	<input type="checkbox"/>
မူကြိုကျောင်း	<input type="checkbox"/>	ဆေးပေးခန်း	<input type="checkbox"/>	ခေတ်ယဉ်ဘုရားကျောင်း	<input type="checkbox"/>
အခြား	<input type="checkbox"/>	အခြား	<input type="checkbox"/>	ဃာ်	<input type="checkbox"/>
မှတ်ချက်		မှတ်ချက်		အခြား	<input type="checkbox"/>
				မှတ်ချက်	

(ဂ) ကျွမ်းကျင်သူများမှတ်တမ်း ၊ ကျေးရွာတွင်နေထိုင်သော သို့မဟုတ် တခြားရွာမှလာရောက်သောကျွမ်းကျင်သူများ

ပညာရေး	နေထိုင်	လည်ပတ်	ကျန်းမာရေး	နေထိုင်	လည်ပတ်	တည်ဆောက်ရေး	နေထိုင်	လည်ပတ်
မူလတန်းပြဆရာ/ဆရာမ	<input type="checkbox"/>	<input checked="" type="checkbox"/>	ဆရာဝန်	<input type="checkbox"/>	<input type="checkbox"/>	လက်သမား	<input type="checkbox"/>	<input type="checkbox"/>
အလယ်တန်းပြဆရာ/ဆရာမ	<input type="checkbox"/>	<input type="checkbox"/>	လ/ထကျန်းမာရေးမှူး	<input type="checkbox"/>	<input type="checkbox"/>	ပန်းရန်	<input type="checkbox"/>	<input type="checkbox"/>
အထက်တန်းပြဆရာ/ဆရာမ	<input type="checkbox"/>	<input type="checkbox"/>	အမျိုးသမီးကျန်းမာရေးဆရာမ	<input type="checkbox"/>	<input type="checkbox"/>	လှုပ်စစ်ဆိုင်ရာ	<input type="checkbox"/>	<input type="checkbox"/>
မူကြိုဆရာ/ဆရာမ	<input type="checkbox"/>	<input type="checkbox"/>	အရံသားဖွား	<input type="checkbox"/>	<input type="checkbox"/>	ရေပိုက်သွယ်သူ	<input type="checkbox"/>	<input type="checkbox"/>
အခြား	<input type="checkbox"/>	<input type="checkbox"/>	ပြည်သူ့ကျန်းမာရေးလုပ်သား ၁/၂	<input type="checkbox"/>	<input type="checkbox"/>	ကော်ပြင်ဆရာ	<input type="checkbox"/>	<input type="checkbox"/>
မှတ်ချက်			မှတ်ချက်			မှတ်ချက်		



(ဃ) ကျေးရွာသို့ ရောက်ရှိနိုင်သည့် လမ်းအခြေအနေ / ကျေးရွာတစ်ရွာသည် ၎င်း၏ ကျေးရွာအုပ်စုနှင့် ဆက်သွယ်ထားသော လမ်းအခြေအနေ (အောက်ဖိုလို့ကိုပိုင်းပါ)

ကျောက်ကြမ်းလမ်း:  ကတ္တရာလမ်း: \_\_\_\_\_ ကွန်ကရစ်လမ်း: \_\_\_\_\_  
 ကျောက်ခင်းလမ်း: \_\_\_\_\_ မြေသားလမ်း: \_\_\_\_\_ လူသွားလမ်း: \_\_\_\_\_  
 မော်တော်ဆိုင်ကယ်လမ်း: \_\_\_\_\_  
 အခြား: \_\_\_\_\_

(င) ကျေးရွာဖွံ့ဖြိုးရေး စီမံကိန်း (Village Development Plan) (အမှန်ဖြစ်ပါ)

(၁) လူထုဗဟိုပြုစီမံကိန်း မတိုင်မီက ကျေးရွာစီမံကိန်း ရှိသလား: \_\_\_\_\_ ရှိ/ မရှိ/ မသိ

(၂) ရှိလျှင် မည်သည့်နှစ်က ရေးဆွဲခဲ့သလဲ: \_\_\_\_\_ နှစ်/ မသိပါ

(၃) မြို့နယ်အတည်ပြုချက် ရရှိထားသလား: \_\_\_\_\_ ရှိ/ မရှိ/ မသိ

(စ) ဓဇ်အကွာအဝေး (Distance)

(၁) ရွာ (အလယ်) မှ ကျေးရွာအုပ်စု (အလယ်) အကွာအဝေး \_\_\_\_\_ မိုင်/မာလုံ = ၄.၅၈၇ / မသိပါ

(၂) ဤရွာနှင့် ကျေးရွာအုပ်စုရွာ (အလယ်) သွားဖို့ ခြောက်သွေ့ရာသီ - ထော်လာဂျီ/ ဆိုင်ကယ်/ ခြေလျင် / မြည်း/ လှေ/ အခြား: \_\_\_\_\_ (၀:၅၅) နာရီ  
 ဇိုးရာသီ - ထော်လာဂျီ/ ဆိုင်ကယ်/ ခြေလျင်/ မြည်း/ လှေ/ အခြား: \_\_\_\_\_ (၀:၅၅) နာရီ

(ဆ) သဘာဝဘေး ဤကျေးရွာတွင် ရေကြီးခြင်းကဲ့သို့သော သဘာဝဘေး ကျရောက်ခဲ့မှု

မရှိ  ရှိ (ဖော်ပြရန်) \_\_\_\_\_

(ဇ) ကျေးရွာတွင် ဖွဲ့စည်းထားသော အဖွဲ့အစည်းများ လူထုဗဟိုပြုစီမံကိန်းမတိုင်မီ ဤကျေးရွာတွင် ကျေးရွာဖွံ့ဖြိုးရေးအတွက် အစိုးရ(သို့) ရွာသားများကိုယ်တိုင်(သို့) စီမံကိန်းတစ်ခုခုမှ ဖွဲ့စည်းထားသည့် အဖွဲ့အစည်းများရှိပါသလား။

.....

.....

.....

ရာအိမ်မှူး အမည် ဦးမောင်စိုး

လက်မှတ်  ရက်စွဲ ၃၁ . ၁ . ၂၀၁၆

စည်းရုံးရေးမှူး အမည် ဒေါ်ဝက်ဂုဝေလှိုင်

လက်မှတ်  ရက်စွဲ ၃၁ . ၀၁ . ၂၀၁၆



၁၀။ ပုံစံ ၈-၂။ စီမံကိန်းစက်ဝန်းအချိန်ဇယား

ပုံစံ ၈-၂ - စီမံကိန်းစက်ဝန်းအချိန်ဇယား (PC 2)

ကမ်းညွှန်ချက်ထက်တိုက်ရာလူထုဝန်ထမ်းများ/လက်ထောက်နည်းပညာနည်းပညာများ/စီမံကိန်းစက်ဝန်းအချိန်ဇယားနှင့် ပြီးစီးသည့်စက်ဝန်းအချိန်ဇယားကို ဖြည့်သွင်းရမည်။

စည်းရုံးရေး/ဖန်တီးမှု အမည် **ခေါ်တက်စုစေတီ**

နေ့စွဲ **၁၁.၀၂.၂၀၁၆** စက်ဝန်းအားအပတ်ခြင်းပါ  စက်ဝန်း(၁)  စက်ဝန်း(၂)  စက်ဝန်း(၃)  စက်ဝန်း(၄)

ပြည်နယ်/တိုင်း **မိမိကျွန်းတိုင်း** ကျေးရွာအုပ်စု **ရွာသာသာ** ကျေးရွာ **တ.စလား**

စီမံကိန်းစက်ဝန်းအမည်များ	နေ့စွဲ		အချိန်ဇယား		
	စတင်သည့်နေ့	ပြီးဆုံးသည့်နေ့	အချိန်ဇယားအရအတွက်	အချိန်ဇယားအရအတွက်	လူမျိုးစု ထက်တိုက်သူ ရေးဆွဲရမည့်
၁. ကျေးရွာစီမံကိန်း စီမံကိန်းစက်ဝန်းအမည်အစား	၃၁.၀၁.၂၀၁၆	၃၁.၀၁.၂၀၁၆	၂၅	၃၈	၁၈
၂. ကျေးရွာစီမံကိန်း စီမံကိန်းစက်ဝန်းအမည်အစား	၁.၀၂.၂၀၁၆	၁၂.၀၂.၂၀၁၆	၂၅	၃၈	၁၈
၃. ကျေးရွာအုပ်စု လုပ်ငန်း ဆုံးဖြတ်ချက်ချသည့်အချိန်အစား					
၄. ပြီးစီးသည့်စီမံကိန်းစက်ဝန်းအမည်အစား					
၅. ပြီးစီးသည့်စီမံကိန်းစက်ဝန်းအမည်အစား					
၆. စီမံကိန်းလုပ်ငန်းဆုံးစီမံချက်ရေးဆွဲခြင်း အစည်းအဝေး					
၆.၀၁။ စီမံကိန်းလုပ်ငန်း အကောင်အထည်ဖော် ရေးဆွဲရမည့် ရေးဆွဲခြင်း					
၆.၀၂။ လယ်ယာရေးဆွဲရမည့် ရေးဆွဲခြင်း					



မိတ်နိုးဆောင်ရွက်မှုအဆင့်များ	စနစ်		အစည်းအဝေးတွင်တက်ရောက်သူအရေတွက်			
	တင်ပြနေ၊ ပြီးဆုံးသည့်နေ့	ပြီးဆုံးသည့်နေ့	အမျိုးသားအရေတွက်	အမျိုးသမီးအရေတွက်	အိမ်ထောင်စုအရေတွက်	လူချိန် တက်ရောက်သူ ရေအတွက် လူချိန်အမည်
၆. ပူးတွဲအဖွဲ့များကို ကျွန်ုပ်တို့ လျာထားသော်လည်း ရေးဆွဲခြင်း						
၆.၄ ဖြင့်/ထိန်းသိမ်းအစဉ် ရေးဆွဲခြင်း						
၇. မိတ်နိုးလုပ်ငန်းခွဲ တိုးတက်မှု စောင့်ကြည့်လေ့လာခြင်းအား	မလို	မလို	မလို	မလို	မလို	မလို
၇.၁ အစည်းအဝေး ပုံစံအကြိမ်						
၇.၂ အစည်းအဝေး ခုတီးယားအကြိမ်						
၇.၃ အစည်းအဝေး တစ်ယူနစ်အကြိမ်						
၈. မိတ်နိုးလုပ်ငန်းခွဲ အခြေသတ်စစ်ဆေးခြင်းအစည်းအဝေး						
၉. လူထုစစ်ဆေးမှုအစည်းအဝေး						



၁၁။ ပုံစံ ၈-၃။ ကျေးရွာဖွံ့ဖြိုးရေး ဦးစားပေးအစီအစဉ်



ပုံစံ ၈-၃ ကျေးရွာဖွံ့ဖြိုးရေး ဦးစားပေးအစီအစဉ် (Form PC 3)

လယ်ယာနှင့်ရွာကျေး အဆင့် (၃) ကျေးရွာမှော်မှန်းချက်အစည်းအဝေး ပြီးဆုံးသောအခါ ကျေးရွာစီမံကိန်း အထောက်အကူပြုကော်မတီသည် လူထုစည်းရုံးရေးမှူးအကူအညီဖြင့် ဤပုံစံကိုပြည့်စုံအောင် ဖြည့်သွင်းရမည်။ အားလုံးသော အခက်အခဲအတားအဆီးများ၊ ဖွံ့ဖြိုးမှုဦးစားပေးအစီအစဉ်များ၊ လူထုဝဟိုပြုစီမံကိန်း၏ ရန်ပုံငွေအရင်းအမြစ်နှင့် မသက်ဆိုင်သည့် လုပ်ငန်းများအားလုံးကိုဖော်ပြရမည်။

လူထုစည်းရုံးရေးမှူး/ဝန်ထမ်း အမည် ဒေါ်တက်လှကျော်

နေ့စွဲ ၂၀၁၀.၀၁.၂၀ ဝက်ဝန်းအား အမှတ်ခြစ်ပါ (✓)  စက်ဝန်း(၁)  စက်ဝန်း (၂)  စက်ဝန်း (၃)  စက်ဝန်း (၄)

ပြည်နယ်/တိုင်း	မြို့နယ်	ကျေးရွာအုပ်စု	ကျေးရွာ
<u>မကွေး</u>	<u>ပင်လယ်ဘူး</u>	<u>ရွာသာသာ</u>	<u>ကျေးရွာ</u>

က. အခက်အခဲအတားအဆီးများအားဆွေးနွေးခြင်း - ယခုလက်ရှိအခြေအနေတွင်ကျေးရွာဖွံ့ဖြိုးတိုးတက်ရေးအတွက် အဓိကအခက်အခဲအတားအဆီးများသည် မည်သည်များဖြစ်ပါသနည်း(အမျိုးသား/သမီး အနည်းဆုံးအခက်အခဲ ၅ ခုစီဖော်ပြပါ)

အမျိုးသား အဖွဲ့မှတင်ပြသောအခက်အခဲအတားအဆီးများ	အမျိုးသမီး အဖွဲ့မှတင်ပြသောအခက်အခဲအတားအဆီးများ
၁ နည်းလမ်း ခြေပြင် (ရွာကလေး - ဝင်ယုတ်ဘု)	၁ ရွာဝင်ထွက်ကန် တံတား ခြေပြင်
၂ တံတား ခြေပြင်	၂ စက်ရုံတူရိုင်း
၃ စာကြည့်တိုက်	၃ စာကြည့်တိုက်
၄ စက်ရုံတူရိုင်း	၄ စာသင်ကျောင်း (အိမ်သာ၊ မိုးရိမ်)
၅ စာသင်ကျောင်း (မိုး ရိမ်၊ အိမ်သာ)	၅ စာသင်ကျောင်း ဝင်ခြံ

ခ. မှော်မှန်းခြင်း- ဤကျေးရွာဖွံ့ဖြိုးတိုးတက်ရေးအတွက်နောင်လာမည့် (၅) နှစ်အားရည်ရွယ်၍ ဆောင်ရွက်ရန်အတွက် မည်သည့်အရာများသည်အဓိကမှော်မှန်းချက်ဖြစ်သနည်း။

အမျိုးသားအဖွဲ့မှတင်ပြသောမှော်မှန်းချက်များ	အမျိုးသမီးအဖွဲ့မှတင်ပြသောမှော်မှန်းချက်များ
၁ လယ် ဝန် ဆက်သွယ်ရေးကောင်းမွန်	၁ ကားလမ်း ရွာလျှို ဖိတ်ပျံ့စေရမည်။
၂ ဗဟုသုတ ပြည့်စုံ လာမည်။	၂ သောက်စေသုံးစေ ဝေါများလာမည်။
၃ သောက်စေသုံးစေ ဝေါများလာမည်။	၃ လမ်းပန်းဆက်သွယ်ရေးကောင်းမွန်လာမည်။
၄ ကလေးများကျန်းမာစေ ပြည့်စုံလာမည်။	၄ ကုမ္ပဏီများတိုးတက်လာမည်။
၅	၅ စံပြုကျေးရွာဖြစ်လာမည်။





ဂ. ဤကျေးရွာ၏ လာမည့် ( ၃ ) နှစ်အတွက် ဦးစားပေး ဖွံ့ဖြိုးတိုးတက်မှု လုပ်ငန်း အစီအစဉ်များအားဖော်ပြပါ။  
 (လူထုဗဟိုပြုစီမံကိန်း ရံပုံငွေအတွက် အဆိုပြုသော အစီအစဉ်များကိုဦးစားပေး အဆင့်အလိုက်ဖော်ပြပြီး ကျန် လူထုဗဟိုပြု စီမံကိန်း ရန်ပုံငွေအရင်းအမြစ်နှင့် မပတ်သက်သည့်အစီအစဉ်များလည်းဖော်ပြရန်ဖြစ်သည် )

ကျေးရွာအတွက်ဦးစားပေးဖွံ့ဖြိုးတိုးတက်မှု လုပ်ငန်းစဉ်များ	အဆိုပြုသူ (အမျိုးသားများ/ အမျိုးသမီးများ/ အမျိုးသား+အမျိုးသမီး)	လူထုဗဟိုပြုစီမံကိန်းအတွက် အဆိုပြုသည် (ဦးစားပေးအဆင့် အလိုက်ဖော်ပြပါ)	ခန့်မှန်း ကုန်ကျ စရိတ်	အကျိုးခံစား ခွင့်ရှိသူခန့်မှန်းခြေ အရေအတွက်
၁ စွဲဆောင်ဆက်လက် ကော်ကားပြင်	၈၁၊ ၈	၁	၁၀၀,၀၀၀၀၀	၂၁၂ ဦး
၂ စာသင်ကျောင်း (သို့မဟုတ် အစိန်သင်)	၈၁၊ ၈	၂	၇၀,၀၀၀၀၀	၂
၃ စာကြည့်တိုက်	၈၁၊ ၈	၃	၉၀,၀၀၀၀၀	၂၁၂ ဦး
၄ စာသင်ကျောင်း (၈င်းခြံ)	၈	၄	၅၀,၀၀၀၀၀	
၅ စက်ကွက်	၈၁၊ ၈	၅	၄၅,၀၀၀၀၀	၂၁၂ ဦး
၆				

ဥက္ကဋ္ဌ ၊ ကျေးရွာစီမံကိန်းအထောက်အကူပြုကော်မတီမှအတည်ပြုသည်။

အမည် ဦးအောင်ကျွဲ လက်မှတ်  ၀၃.၅.၂၁.၀၂၂၀၁၆



ပုံစံ ၈-၃ ကျေးရွာဖွံ့ဖြိုးရေး ဦးစားပေးအစီအစဉ် (Form PC 3)

လယ်ယာနှင့်ရွက်/ အဆင့် (၃) ကျေးရွာမှော်မှန်းချက်အစည်းအဝေး ပြီးဆုံးသောအခါ ကျေးရွာစီမံကိန်း အထောက်အကူပြုကော်မတီသည် လူထုစည်းရုံးရေးမှူးအကူအညီဖြင့် ဤပုံစံကိုပြည့်စုံအောင် ဖြည့်သွင်းရမည်။ အားလုံးသော အခက်အခဲအတားအဆီးများ၊ ဖွံ့ဖြိုးမှုဦးစားပေးအစီအစဉ်များ၊ လူထုပဟိုပြုစီမံကိန်း၏ ရန်ပုံငွေအရင်းအမြစ်နှင့် မသက်ဆိုင်သည့် လုပ်ငန်းများအားလုံးကိုဖော်ပြရမည်။

လူထုစည်းရုံးရေးမှူး/ပန်ထမ်း အမည် ဒေါ်တက်ကောကျိဇ်

နေ့စွဲ ၂၀၂၀-၀၁-၂၀ ဝါဒိ  စက်ဝန်းအား အမှတ်ခြစ်ပါ (✓)  စက်ဝန်း(၁)  စက်ဝန်း(၂)  စက်ဝန်း(၃)  စက်ဝန်း(၄)

ပြည်နယ်/တိုင်း မန္တလေး ညောင်တုန်း မင်းကင်း ညောင်တုန်း ကျေးရွာအုပ်စု ရွာသာသာ ကျေးရွာ တုံးတော

က. အခက်အခဲအတားအဆီးများအားစွေးမွေးခြင်း - ယခုလက်ရှိအခြေအနေတွင်ကျေးရွာဖွံ့ဖြိုးတိုးတက်ရေးအတွက် အဓိကအခက်အခဲအတားအဆီးများသည် မည်သည့်များဖြစ်ပါသနည်း(အမျိုးသား/သမီး အနည်းဆုံးအခက်အခဲ ၅ ခုဖော်ပြပါ)

အမျိုးသား အဖွဲ့မှတင်ပြသောအခက်အခဲအတားအဆီးများ	အမျိုးသမီး အဖွဲ့မှတင်ပြသောအခက်အခဲအတားအဆီးများ
ပစ္စည်းအခက်အခဲ	၁ စက်မှုပစ္စည်း
၂ စက်မှုပစ္စည်း	၂ စက်မှုပစ္စည်း
၃ စက်မှုပစ္စည်း	၃ စက်မှုပစ္စည်း
၄ စက်မှုပစ္စည်း	၄ စက်မှုပစ္စည်း
၅ စက်မှုပစ္စည်း	၅ စက်မှုပစ္စည်း

ခ. မျှော်မှန်းခြင်း- ဤကျေးရွာဖွံ့ဖြိုးတိုးတက်ရေးအတွက်နောင်လာမည့် (၅) နှစ်အားရည်ရွယ်၍ ဆောင်ရွက်ရန်အတွက် ည်သည့်အရာများသည်အဓိကမျှော်မှန်းချက်ဖြစ်သနည်း။

အမျိုးသားအဖွဲ့မှတင်ပြသောမျှော်မှန်းချက်များ	အမျိုးသမီးအဖွဲ့မှတင်ပြသောမျှော်မှန်းချက်များ
၁ ကျေးရွာအဖွဲ့အစည်း	၁ ကျေးရွာအဖွဲ့အစည်း
၂ စက်မှုပစ္စည်း	၂ စက်မှုပစ္စည်း
၃ စက်မှုပစ္စည်း	၃ စက်မှုပစ္စည်း
၄ စက်မှုပစ္စည်း	၄ စက်မှုပစ္စည်း
၅ စက်မှုပစ္စည်း	၅ စက်မှုပစ္စည်း





၁၂။ ပုံစံ ၈-၄ ကျေးရွာဖွံ့ဖြိုးရေးစီမံကိန်းလုပ်ငန်းခွဲရွေးချယ်ခြင်းပုံစံ

ပုံစံ ၈-၄ ကျေးရွာအုပ်စုစီမံကိန်းလုပ်ငန်းခွဲရွေးချယ်ခြင်းပုံစံ

လမ်းညွှန်ချက် ၊ ကျေးရွာအုပ်စုစီမံချက်ရေးဆွဲသည့်အစည်းအဝေးတွင် ဤပုံစံအားလူထုထည့်ဝင်ပေးရန် / လက်ထောက်နည်းပညာများတွဲဖက် အကူအညီဖြင့် ပြည်ပကျေးရွာခြေည့်သွင်းရမည်။ ဤပုံစံအားပြည်ပကျေးရွာခြေည့်သွင်းပြီးပါကကျေးရွာအုပ်စုဖွံ့ဖြိုးတိုးတက်ရေးစီမံချက်တွင်နောက်ဆက်တွဲအဖြစ်ထည့်သွင်းရမည်။ CF မှ အချက်အလက်များကို MIS သို့ ထည့်သွင်းရမည်။  
 ကျေးရွာစည်ပင်ရေးမှူး/လန်ထမ်းအမည် ခေါ်ဝေါ်စာတိုစာတမ်း  
 ရက်စွဲ ၃ - ၂ - ၂၀၁၆  
 စက်ဝန်းအားအမှတ်ဖြစ်ပေါ်(၇) ဝက်ဝန်း(၁) စက်ဝန်း(၂) ဝက်ဝန်း(၃) ဝက်ဝန်း(၄)  
 ပြည်နယ်/တိုင်း ခရီးစဉ်/အရပ်: မြို့နယ် ဖင်လှည့်ဘူး ကျေးရွာအုပ်စု ၅၁၁၁၁၁

ကျေးရွာအမည်	ဆောင်ရွက်မည့် လုပ်ငန်းများ	အတိုင်းအတာ	ခန့်မှန်း တိုက်ရိုက်အကျိုး ခံစားခွင့်ရှိသူများ	အဆိုပြုတင်ပြသူ	ခန့်မှန်းကုန်ကျစရိတ်			စုစုပေါင်း
					စီမံကိန်းမှ ထည့်ဝင်မှု	ကျေးရွာမှ ထည့်ဝင်မှု	အခြားထည့်ဝင်မှု (ပေါ်ပြပါ) ထည့်ဝင်ငွေ ၊ အမည်/အဖွဲ့	
ကြာအိုင်း	(ဖြေသာကမ်း) ရွာအုပ်စုအကျယ်	၈-၂၂-၈၀ ၄-၁၈ ၈-၂၆၀	၈-၉၃ ၆-၈၇ ၆-၁၈၀	အပျိုးသား အပျိုးသမီး အပျိုးသား+သမီး	၂၂,၈၀၀၀၀	-	၆၁၁၆၂၅၅၀၀ ကုန် ၁၃၅၂၆၅၀၀	၅၄,၁၂၅၅၀
မိုးကြိုးသစ်	အလှူကျော် ပျာတံတား (ဥကား) ဝတ်	၅၅၆၄၂ x ၃ ၇ x ၁၆ x ၃ ၃ x ၁၆ x ၃	၈-၂၆၃ ၆-၁၀၉ ၆-၁၀၉	အပျိုးသား အပျိုးသမီး အပျိုးသား+သမီး	၆၅၀၀၀၀၀	-	-	၂,၅၀၀,၀၀၀
ချောင်းကျား	ပျဉ်းတံတား	၆၅၆၄ x ၁၀	၆-၁၀၉ ၆-၁၀၉	အပျိုးသား အပျိုးသမီး အပျိုးသား+သမီး	၂၃,၀၀၀,၀၀၀	-	၆၀,၀၀၀ ပေးပို့သောကုန်	၂၅,၆၀၀,၀၀၀

ရာထူး ကျေးရွာအုပ်စု စီမံကိန်းရေးဆွဲရေးမှူး အမည် ဦးကျော်စန်းထွန်း  
 လက်မှတ် ရက်စွဲ ၃ - ၂ - ၂၀၁၆



ပုံစံ ၈-၄ ကျေးရွာအုပ်စုပိတ်ပင်ရေးလုပ်ငန်းစဉ်စာရင်းစာရင်းပုံစံ

လက်ညွှန်ချက်: ကျေးရွာအုပ်စုပိတ်ပင်ချက်ရေးဆွဲသည့်အစည်းအဝေးတွင် ဤပုံစံအားလုံးထည့်သွင်းရန်လိုအပ်ပြီး / လက်ထောက်နည်းပညာများကို၏ အကူအညီဖြင့် ပြည်နယ်အစိုးရအဖွဲ့မှ ဤပုံစံအားဖြည့်စွက်ခြင်းဖြစ်သည်။  
 ကျေးရွာအုပ်စုပိတ်ပင်ရေး/ခန့်မှန်းချက်တွင် နောက်ဆုံးအချက်အလက်များကို MIS သို့ ထည့်သွင်းရမည်။  
 နေ့စွဲ ၂၀၂၂.၂.၂၀.၁၆  
 ပြည်နယ်/တိုင်း: စစ်ကိုင်းတိုင်း၊ မြို့နယ်: ယခင်လည်ဘူ၊ ကော်မရှင်အဖွဲ့ဝင်(၁)၊ ကော်မရှင်(၂)၊ ကော်မရှင်(၃)၊ ကော်မရှင်(၄)

ကျေးရွာအမည်	ဆောင်ရွက်မည့် လုပ်ငန်းများ	အတိုင်းအတာ	ခန့်မှန်း တိုက်ရိုက်အကျိုး သက်ဆိုင်မှုများ	အဆိုပြုတင်ပြသူ	စီမံကိန်းမှ ထည့်ဝင်မှု	ခန့်မှန်းကျန်ကုလိတ်		စုစုပေါင်း
						ကျေးရွာမှ ထည့်ဝင်မှု	အခြားထည့်ဝင်မှု (ခေါ်ငြိမ့်)	
တုံးဖောက်	တံတားပြုပြင်	၁၆' x ၅' x ၂'၊ ၂၂' x ၁၈' x ၈'	၈ - ၁၀၅ ၉ - ၁၀၇ ၁၂ - ၂၂	အမျိုးသား အမျိုးသမီး စုစုပေါင်းသား+သမီး	၂၂,၈၀၀,၀၀၀	-	-	၂၂,၈၀၀,၀၀၀
သံချောင်း	ချောင်းဆက် (ကျောက်ချောင်း)	၁၇၀၀ - ၈၃ ၁၅' - ၃၅' - ၂၅'	၈ - ၂၅ ၉ - ၂၅ ၁၂ - ၂၅	အမျိုးသား အမျိုးသမီး စုစုပေါင်းသား+သမီး	၂၂,၈၀၀,၀၀၀	-	-	၂၂,၈၀၀,၀၀၀
ဝဲကော	ဝဲကောချောင်း ဆောက်လုပ်	၈၁ - ၉၀၊ ၃ - ၃၀၊ ၉ - ၂၄	၈ - ၇၀ ၉ - ၆၀ ၁၂ - ၂၅	အမျိုးသား အမျိုးသမီး စုစုပေါင်းသား+သမီး	၂၂,၈၀၀,၀၀၀	-	ယခင်နှစ်က ကျန်ရှိသော ၂၂,၇၂၀၀	၂၂,၈၀၇,၂၀၀

ရာထူး ကျေးရွာအုပ်စု မိ/ထောက်ကော်မတီ ဥက္ကဋ္ဌ အမည်: ဦးကျော်စန်း  
 လက်မှတ်:  ရက်စွဲ: ၂၀၂၂.၂.၂၀.၁၆





၁၃။ ပုံစံ ၈-၁၂။ အစည်းအဝေးတက်ရောက်သူစာရင်း



ပုံစံ - ၈-၁၂ - အစည်းအဝေးတက်ရောက်သူစာရင်း (FORM PC 12)

ပုံစံ ၂ စီမံကိန်းလက်ပန်းခမ္ဘာလုံးဆိုင်ရာ အစည်းအဝေးတက်ရောက်သူစာရင်း (၂၀၁၀-၂၀၁၁) နှစ်အတွက် အစည်းအဝေးတက်ရောက်သူစာရင်း (၂၀၁၀-၂၀၁၁) နှစ်အတွက် အစည်းအဝေးတက်ရောက်သူစာရင်း

ရက်စွဲ: ၃၁.၀၁.၂၀၁၁  
စီမံကိန်းလက်ပန်းအမှတ်(၂)၊ လက်ပန်း(၂)၊ လက်ပန်း(၃)၊ လက်ပန်း(၄)  
မြို့နယ်/ ဝိုင်းပဒေသကြီး: မြို့နယ် ဖွဲ့စည်းရေးဌာန၊ ဝန်ကြီးဌာန၊ ဝန်ကြီးရုံး၊ ဝန်ကြီးရုံး၊ ဝန်ကြီးရုံး

စဉ်	အမည်	ကျား (✓)	မ (✓)	အိမ်ထောင်စုကိုယ်စားလှယ် (✓) (၁)	လူမျိုး	လက်မှတ်
၁	ဦးစောဇော်	✓		✓	ဗမာ	
၂	ဦးစောဇော်	✓		✓	"	
၃	ဦးစောဇော်	✓		✓	"	
၄	ဦးစောဇော်	✓		✓	"	
၅	ဦးစောဇော်	✓		✓	"	
၆	ဦးစောဇော်	✓		✓	"	
၇	ဦးစောဇော်	✓		✓	"	
၈	ဦးစောဇော်	✓		✓	"	
၉	ဦးစောဇော်	✓		✓	"	
၁၀	ဦးစောဇော်	✓		✓	"	
၁၁	ဦးစောဇော်	✓		✓	"	
၁၂	ဦးစောဇော်	✓		✓	"	
၁၃	ဦးစောဇော်	✓		✓	"	
၁၄	ဦးစောဇော်	✓		✓	"	
၁၅	ဦးစောဇော်	✓		✓	"	
၁၆	ဦးစောဇော်	✓		✓	"	
၁၇	ဦးစောဇော်	✓		✓	"	
၁၈	ဦးစောဇော်	✓		✓	"	
၁၉	ဦးစောဇော်	✓		✓	"	
၂၀	ဦးစောဇော်	✓		✓	"	
၂၁	ဦးစောဇော်	✓		✓	"	
၂၂	ဦးစောဇော်	✓		✓	"	
၂၃	ဦးစောဇော်	✓		✓	"	
၂၄	ဦးစောဇော်	✓		✓	"	
၂၅	ဦးစောဇော်	✓		✓	"	

စုစုပေါင်း: ၂၅ ဦး  
၈-၂၅ အိမ်ထောင်စု - ၃၅  
၈-၁၈



ပုံစံ - ၈-၁၂ - အစည်းအဝေးတက်ရောက်သူများ (FORM PC 12)

လုပ်ငန်း၊ စီမံကိန်း အစည်းအဝေးအားလုံးတွင် အသုံးပြုရန် လူထုစည်းရုံးရေးမှူးက ကျေးဇူးပြု၍ ကွင်းဆင်းစဉ် စစ်ဆေး၍ ပုံစံ ၂ စီမံကိန်းစက်ဝန်းအချိန်ဇယားပါ အစည်းအဝေးတက်ရောက် သူများစာရင်းကို ဖြည့်သွင်းရန် စည်းရုံးရေးမှူးအမည် **ဒေါ်ထက်စုဝေ** ကျင့်

ရက်စွဲ၊ ဖြည့်နည်း/ တိုင်းဒေသကြီး၊ ဝန်ကြီးဌာန၊ ဦးနှစ်၊ မြေပုံ၊ ကျေးဇူးပြုပေးသူ၊ ကျေးဇူး လှူ နေသည့် နေ့၊ နေရာ၊

စဉ်	အမည်	ကျား (V)	မ (V)	အိမ်ထောင်စုကိုယ်စားလှယ် (V) <sup>(၁)</sup>	လူမျိုး	လက်မှတ်
၁	ဒေါ်အေးအေးအေး		✓	✓	ဗမာ	Muel
၂	ဒေါ်ကျေးကျေး		✓	✓	ဗမာ	Ra/Me
၃	ဒေါ်စုစု		✓	✓	ဗမာ	စုစု
၄	ဒေါ်ခင်မာမာ		✓	✓	"	ခင်မာမာ
၅	ဒေါ်ခင်မာမာ		✓	✓	"	ခင်မာမာ
၆	ဒေါ်ခင်မာမာ		✓	✓	"	ခင်မာမာ
၇	ဒေါ်ခင်မာမာ		✓	✓	"	ခင်မာမာ
၈	ဒေါ်ခင်မာမာ		✓	✓	"	ခင်မာမာ
၉	ဒေါ်ခင်မာမာ		✓	✓	"	ခင်မာမာ
၁၀	ဒေါ်ခင်မာမာ		✓	✓	"	ခင်မာမာ
၁၁	ဒေါ်ခင်မာမာ		✓	✓	"	ခင်မာမာ
၁၂	ဒေါ်ခင်မာမာ		✓	✓	"	ခင်မာမာ
၁၃	ဒေါ်ခင်မာမာ		✓	✓	"	ခင်မာမာ
၁၄	ဒေါ်ခင်မာမာ		✓	✓	"	ခင်မာမာ
၁၅	ဒေါ်ခင်မာမာ		✓	✓	"	ခင်မာမာ
၁၆	ဒေါ်ခင်မာမာ		✓	✓	"	ခင်မာမာ
၁၇	ဒေါ်ခင်မာမာ		✓	✓	"	ခင်မာမာ
၁၈	ဒေါ်ခင်မာမာ		✓	✓	"	ခင်မာမာ
၁၉	ဒေါ်ခင်မာမာ		✓	✓	"	ခင်မာမာ
၂၀	ဒေါ်ခင်မာမာ		✓	✓	"	ခင်မာမာ

(၁) အိမ်ထောင်စုစီးပွားရေးဌာနမှ အချိန်ဇယား/အချိန်ဇယား၊ အိမ်ထောင်စု စာရင်းကို ကိုယ်စားပြုသူအမည်အတိုင်း အမှတ်ပြုပါ။





ပုံစံ - ၈-၁၂ - အစည်းအဝေးတက်ရောက်သူများ (FORM PC 12)

လမ်းညွှန်၊ ဝိသဲကိန်း အစည်းအဝေးအားလုံးတွင် အသုံးပြုရန်၊ လူထုစည်းရုံးရေးမှူးက ကျေးဇူးတင်ပေးသည့် ကွင်းဆင်းစဉ် စစ်ဆေး၍  
 ပုံစံ ၂ ဝိသဲကိန်းတက်ဝန်းအမျိုးအစားပါ အစည်းအဝေးတက်ရောက် သူမှူးတစ်ဦးကို ဖြည့်သွင်းရန်  
 စည်းရုံးရေးမှူးအမည် **ခေါ်တက်ဂုဏ်ဦး**  
 ရက်စွဲ **၀၁-၀၂-၂၀၁၆** ဝိသဲကိန်းတက်ဝန်းအမှတ်ဖြစ်ပါ (✓) ဝိသဲကိန်း(၀)  
 ဖြည့်နယ်/ ဝိသဲအသွင်ကြီး **စစ်ကိုင်း-ကိုင်း** ဖြန့်နယ် **ပင်လည်ဘူး** ကျေးရွာအုပ်စု **ရွာသာသာ** ကျေးရွာ **တူးကွေး**

စဉ်	အမည်	ကျား (✓)	မ (✓)	အိမ်ထောင်စုကိုယ်စားလှယ် (✓) <sup>(၁)</sup>	လူမျိုး	လက်မှတ်
၀						
၁	ဖေဖေ	✓		✓	ဗမာ	
၂	ကျေးဇူး	✓		✓		
၃	ကျေးဇူး	✓		✓		
၄	ကျေးဇူး	✓		✓		
၅	ကျေးဇူး	✓		✓		
၆	ကျေးဇူး	✓		✓		
၇	ကျေးဇူး	✓		✓		
၈	ကျေးဇူး	✓		✓		
၉	ကျေးဇူး	✓		✓		
၁၀	ကျေးဇူး	✓		✓		
၁၁	ကျေးဇူး	✓		✓		
၁၂	ကျေးဇူး	✓		✓		
၁၃	ကျေးဇူး	✓		✓		
၁၄	ကျေးဇူး	✓		✓		
၁၅	ကျေးဇူး	✓		✓		
၁၆	ကျေးဇူး	✓		✓		
၁၇	ကျေးဇူး	✓		✓		
၁၈	ကျေးဇူး	✓		✓		
၁၉	ကျေးဇူး	✓		✓		
၂၀	ကျေးဇူး	✓		✓		
၂၁	ကျေးဇူး	✓		✓		
၂၂	ကျေးဇူး	✓		✓		
၂၃	ကျေးဇူး	✓		✓		
၂၄	ကျေးဇူး	✓		✓		
၂၅	ကျေးဇူး	✓		✓		
၂၆	ကျေးဇူး	✓		✓		
၂၇	ကျေးဇူး	✓		✓		
၂၈	ကျေးဇူး	✓		✓		
၂၉	ကျေးဇူး	✓		✓		
၃၀	ကျေးဇူး	✓		✓		

စုစုပေါင်း  
 (၁) အိမ်ထောင်စုကိုယ်စားလှယ်၊ အမျိုးသား/အမျိုးသမီး အိမ်ထောင်စု တစ်ခုကို ကိုယ်စားပြုသူမည်သူမဆို အမှတ်ဖြစ်ပါ။  
 ၈ - ၂၅  
 ၉ - ၃၈



ပုံစံ ၈-၁၂ - အစည်းအဝေးတက်ရောက်သူများ (FORM PC 12)

လက်ညှိုး၊ စီမံကိန်း အစည်းအဝေးအားပူးတွဲ အသုံးပြုရန်၊ လူထုစည်းရုံးရေးမှူးက ကျေးဇူးတင် ကွင်းဆင်းစဉ် စစ်ဆေး၍  
 ပုံစံ ၂ စီမံကိန်းစက်ဝန်းအချိန်ဇယားပါ အစည်းအဝေးတက်ရောက် သူများကရင်းကို ဖြည့်သွင်းရန်  
 စည်းရုံးရေးမှူးအမည် ဒေါ်ထွန်းစု ရက်စွဲ ၂၀၁၆ စီမံကိန်းစက်ဝန်းအမှတ်ဖြစ်ပါ (✓) စက်ဝန်း(၁)  
 ပြည်နယ်/ တိုင်းဒေသကြီး ပြည်နယ် စက်ဝန်း(၂)၊ စက်ဝန်း(၃)၊ စက်ဝန်း(၄)  
 ဝန်ကြီးဌာန ယခင်ဦးစီးဌာန ကျေးဇူးတင်ပုံ ရွာသာသာ ကျေးဇူး သို့ ဝန်ကြီး

စဉ်	အမည်	ကျား (✓)	မ (✓)	အိမ်ထောင်စုကိုယ်စားလှယ် (✓) (၁)	လူမျိုး	လက်မှတ်
၁	ဒေါ်ခင်စာ		✓	✓	ဗမာ	ဒေါ်ခင်စာ
၂	ဒေါ်ခင်စု		✓	✓	ဗမာ	Thual
၃	ဒေါ်ခင်မာလင်း		✓	✓	ဗမာ	ခင်မာလင်း
၄	ဒေါ်လှစု		✓	✓	"	လှစု
၅	ဒေါ်ခင်စု		✓	✓	"	စုစု
၆	ဒေါ်ခင်စု		✓	✓	"	ခင်စု
၇	ဒေါ်ကျေးဇူးစု		✓	✓	"	ကျေးဇူးစု
၈	ဒေါ်ခင်စု		✓	✓	"	ခင်စု
၉	ဒေါ်ခင်စု		✓	✓	"	ခင်စု
၁၀	ဒေါ်ခင်စု		✓	✓	"	ခင်စု
၁၁	ဒေါ်ခင်စု		✓	✓	"	ခင်စု
၁၂	ဒေါ်ခင်စု		✓	✓	"	ခင်စု
၁၃	ဒေါ်ခင်စု		✓	✓	"	ခင်စု
၁၄	ဒေါ်ခင်စု		✓	✓	"	ခင်စု
၁၅	ဒေါ်ခင်စု		✓	✓	"	ခင်စု
၁၆	ဒေါ်ခင်စု		✓	✓	"	ခင်စု
၁၇	ဒေါ်ခင်စု		✓	✓	"	ခင်စု
၁၈	ဒေါ်ခင်စု		✓	✓	"	ခင်စု
၁၉	ဒေါ်ခင်စု		✓	✓	"	ခင်စု
၂၀	ဒေါ်ခင်စု		✓	✓	"	ခင်စု

(၁) အိမ်ထောင်စုစီးခြင်းဖြစ်ပါက အမျိုးသား/အမျိုးသမီး အိမ်ထောင်စု တစ်ခုကို ကိုယ်စားပြုသူအဖြစ် သို့မဟုတ် အမှတ်ပြုပါ။



၁၄။ အစည်းအဝေး မှတ်တမ်းများ



လူထုဗဟိုပြုစီမံကိန်း

စစ်ကိုင်းတိုင်းဒေသကြီး ၊ ပင်လည်ဘူးမြို့နယ်

ကျေးရွာအစည်းအဝေးမှတ်တမ်း

ကျေးရွာ

တုံးလေးကျေးရွာ

ကျေးရွာအုပ်စု

ရွာသာယာကျေးရွာအုပ်စု

အစည်းအဝေးပြုလုပ်သည့်နေရာ

ဘုန်းတော်ကြီးကျောင်း

အစည်းအဝေးပြုလုပ်သည့်နေ့ရက်

၃.၂.၂၀.၂၀.၂၀.၂၀

အစည်းအဝေးပြုလုပ်သည့်အကြောင်းအရာ...ဒုတိယနှစ် စီမံကိန်းမိတ်ဆက်ခြင်းနှင့် စေတနာ့ဝန်ထမ်းရွေးချယ်ခြင်း.....

အစည်းအဝေးတက်ရောက်သူဦးရေ ကျား(၂၅)ဦး၊ မ(၁၈)ဦး = (၄၃)ဦး

ရည်ညွှန်းချက် ။ ဆွေးနွေးချက်၊ ဆုံးဖြတ်ချက်၊ သဘောတူညီချက်၊ မှတ်တမ်းတင်သူပါပင်ရမည်။

ဆွေးနွေးချက် ။ အစည်းအဝေးတွင် စီမံကိန်းနှင့်ပတ်သက်သော အကြောင်းအရာများကို ကျေးရွာလူထုနှင့်ဆွေးနွေးရှင်းပြပြီး လူမှုစီးပွားဆိုင်သတ်မှတ်ခြင်းများကိုလည်းဆောင်ရွက်ခဲ့ပါသည်။

ကျေးရွာရာသီခွင်ပြ ပြကွဲဒိန်ကိုလည်း ရေးဆွဲ၍ ပင့်ကူအိမ်ဖြင့် သုံးသပ်ချက်များကို ရှင်းလင်းရေးဆွဲခဲ့ကြပါသည်။

ဆွေးနွေးချက် ။ စေတနာ့ဝန်ထမ်းများ တာဝန်ဝတ္တရားများကို ရှင်းလင်း၍ ကျေးရွာလူထုမှ ရွေးချယ်ရန်ဆွေးနွေးခဲ့ပါသည်။ ကျား၊မရေးရာနှင့် ပတ်သက်၍လည်း ဆွေးနွေးခဲ့ပါသည်။



ဆုံးဖြတ်ချက်။ ။ လူမှုစီးပွားအခြေခံစံနှုန်းများကို သတ်မှတ်၍  
ကျေးရွာ၏လူမှုစီးပွားအခြေအနေများကို သတ်မှတ်ရန် ဆုံးဖြတ်ခဲ့ကြပါသည်။

ဆုံးဖြတ်ချက်။ ။ ကျေးရွာစေတနာ့ဝန်ထမ်းရွေးချယ်ရာတွင် ကိုယ်တိုင်ကလုပ်ချင်စိတ်ရှိပြီး  
ကျေးရွာမှရွေးချယ်တင်မြောက်သော သူကိုသာရွေးချယ်ရန် ဆုံးဖြတ်ခဲ့ကြပါသည်။

သဘောတူညီချက်များ

- (၁) အစည်းအဝေးတိုင်းတွင် တက်ရောက်နိုင်သောသူကို ရွေးချယ်ရန်
- (၂) ကိုယ်တိုင်လုပ်ချင်စိတ်ရှိ၍ စီမံကိန်းကိုစိတ်ဝင်စားသောသူကိုရွေးချယ်ရန်
- (၃) ပူးပေါင်းပါဝင်နိုင်သောသူ ရေးတတ်၊ဖတ်တတ်သောသူကို ရွေးချယ်ရန်



(မှတ်တမ်းတင်)

ဒေါ်ထက်စုဝေလှိုင်

ကုထုဇဉ်းစွဲးစုးမြူး



လူထုဗဟိုပြုစီမံကိန်း

စစ်ကိုင်းတိုင်းဒေသကြီး၊ ပင်လည်ဘူးမြို့နယ်

ကျေးရွာအစည်းအဝေးမှတ်တမ်း

ကျေးရွာ	တုံးဖလားကျေးရွာ.....
ကျေးရွာအုပ်စု	ရွာသာယာကျေးရွာအုပ်စု.....
အစည်းအဝေးပြုလုပ်သည့်နေရာ	ဘုန်းတော်ကြီးကျောင်းဇရပ်.....
အစည်းအဝေးပြုလုပ်သည့်နေ့ရက်	.....၂၀၂၂.၀၂.၂၀.ရက်.....
အစည်းအဝေးပြုလုပ်သည့်အကြောင်းအရာ	ကျေးရွာကော်မတီဖွဲ့စည်းခြင်းနှင့်လုပ်ငန်းခွဲရွေးချယ်ခြင်း
အစည်းအဝေးတက်ရောက်သူဦးရေ	၄၄..... ကျား (၂၅) ဦး မ (၁၉) ဦး = (၄၄) ဦး

ဆွေးနွေးချက်များ

ဆွေးနွေးချက် (၁)။ ကျေးရွာကော်မတီဖွဲ့စည်းရန်အတွက် ကော်မတီ၏တာဝန်နှင့်ဝတာရား၊ ကျင့်ဝတ်များကိုရှင်းပြ၍ ကျေးရွာလူထုမှ ပထမနှစ်ကော်မတီဝင်များကို ဆက်လက်လုပ်ကိုင်ပေးကြရန် ဆွေးနွေး၍ စီမံကိန်းဌာနတွင် ပြောင်းလဲသောအချက်များ၍ ကော်မတီကိုပြန်လည်ဖွဲ့စည်းရန် ဆွေးနွေးခဲ့ကြပါသည်။ ကျေးရွာဖွံ့ဖြိုးရေး အစီအစဉ်များရေးဆွဲပြီး စာအုပ်ထုတ်မည်ဖြစ် အရေးကြီးကြောင်းကိုလည်း ရှင်းပြခဲ့ပါသည်။

ဆွေးနွေးချက် (၂)။ ကျေးရွာ၏လိုအပ်ချက်များကို စွနစ်စာဦးစားပေးလုပ်ငန်းကို ယခုနှစ်တွင်ထပ်မံဖော်ထုတ်၍ ဦးစားပေးအသက်မွေးဝမ်းကြောင်းဆိုင်ရာနှင့် ပတ်သက်၍လည်း



ရှင်းပြကာ အုပ်စု(၄)စုဖွဲ့၍ ဆွေးနွေးခဲ့ကြပါသည်။ ဦးစားပေးလုပ်ငန်းများရွေးချယ်ရာတွင် ရွာတွင်းရှိတံတားများကို ဆောက်လုပ်ကြရန် ကျေးရွာလူထုမှ ဆွေးနွေးခဲ့ကြပါသည်။ လုပ်ငန်းလုပ်ဆောင်ရာတွင်လုပ်ငန်းခွဲကို အချိန်မှီပြီးစီးအောင် လုပ်ဆောင်ကြရန် ဆွေးနွေးကြပါသည်။ ပြဿနာသစ်ပင်များနှင့်လည်း ဖြေရှင်းခဲ့ကြပါသည်။

ဆုံးဖြတ်ချက်။ ။ ကော်မတီဝင်များသည် တာဝန်ကျင့်ဝတ်များကို လိုက်နာပြီး ပထမနှစ်ကော်မတီဝင်များနှင့် လူသစ်များပြန်လည်ဖွဲ့စည်းရန် ဆုံးဖြတ်ခဲ့ကြပါသည်။ လုပ်ငန်းခွဲအနေဖြင့် ကျေးရွာတွင်း တံတားများကိုဆောက်လုပ်ကြရန် ဆုံးဖြတ်ခဲ့ကြပါသည်။

သဘောတူညီချက်များ

- (၁) ယခုနှစ်တွင် အမျိုးသား၊အမျိုးသမီး တန်းတူညီမျှဖြစ်စေရန်
- (၂) ဒုတိယနှစ် ဦးစားပေးစီမံကိန်းလုပ်ငန်းခွဲ အဖြစ် တံတား ပြုပြင်ခြင်းလုပ်ငန်းကို ရွေးချယ်ခြင်း
- (၃) စီမံကိန်းလုပ်ငန်းခွဲအကောင်အထည်ဖော်ရာတွင် ကျေးရွာနှင့်ကော်မတီပူးပေါင်း၍ အောင်မြင်အောင် လုပ်ဆောင်သွားမည်ဖြစ်ကြောင်း

  
 (မှတ်တမ်းတင်)  
 ဒေါ်ထက်စုဝေလှိုင်  
 ကျေးရွာဦးစီးရုံး



၁၅။ ကဏ္ဍအလိုက် အခက်အခဲမှတ်တမ်း

ကဏ္ဍအလိုက် ဦးစားပေးဖွံ့ဖြိုးရေးလုပ်ငန်းစဉ်များ

တံငါး ဖက်ား ကျေးရွာ

မှရင်းအား ကျေးရွာဖွံ့ဖြိုးရေးအထောက်အကူပြုကော်မတီတွင် ထားရှိရပါမည်။ အခြားဌာနများနှင့် ညှိနှိုင်းရန်အတွက် မိတ္တူအား

အဆင့်	လုပ်ငန်း	အဆိုပြုသူ	လ/ နှစ်	လုပ်ဆောင်မည့်သူ	ပြင်ပမှ ထောက်ပံ့ပေးသူ
အခြေခံအထောက်အပံ့	၁ စွာမွှေးဆန်(သီး၊ကံကံ)ပြင်ပိုင်	မ/ကျား ၁၆	.....၂၀၁၇	ကျေးရွာအုပ်စု	
	၂ စာသင်ကျောင်း (မိုးပေါ်၊ အိမ်သာ)	မ/ကျား ၁၆	.....		
	၃ ကျောင်းရေ	မ/ကျား ၁၆	.....		
	၄ စာသင်ကျောင်း (ဝင်းခြံ)	မ/ကျား ၁၆	.....		
	၅ စက်ကွင်း	မ/ကျား ၁၆	.....		
အသက်မွေးဝမ်းကျောင်း/စိုက်ပျိုးရေး	၁ စိုက်ပျိုးပညာသင်တန်း	မ/ကျား ၁၆	.....		
	၂ စိုက်ပျိုးရေးဖြန့်ဖြူးပေးပို့ရေး	မ/ကျား ၁၆	.....		
	၃ ပညာသင်တန်း	မ/ကျား ၁၆	.....		
	၄ အိမ်ထောင်စုစောင့်ရှောက်ရေး	မ/ကျား ၁၆	.....		
	၅ စာအုပ်ပေးအပ်ပေးရေး	မ/ကျား ၁၆	.....		
ကျန်းမာရေးနှင့် အကာအကွယ်	၁ ကျန်းမာရေး စောင့်ရှောက်ရေးပညာသင်တန်း	မ/ကျား ၁၆	.....		
	၂ အစားအသောက်ဆေးကုသရေး	မ/ကျား ၁၆	.....		
	၃ ကျန်းမာရေးလုပ်ငန်းစဉ်	မ/ကျား ၁၆	.....		
	၄ ကာကွယ်ဆေး ပြင်ဆင်ရေး	မ/ကျား ၁၆	.....		
	၅ ဆေးပေးရေး	မ/ကျား ၁၆	.....		
ပညာရေး	၁ ကျောင်း/အခြေခံကျောင်း အကျိုးရှိစေရေး	မ/ကျား ၁၆	.....		
	၂ ကျောင်း/အခြေခံကျောင်း အကျိုးရှိစေရေး	မ/ကျား ၁၆	.....		
	၃ အိမ်ထောင်စုစောင့်ရှောက်ရေး	မ/ကျား ၁၆	.....		
	၄ ကျောင်း/အခြေခံကျောင်း အကျိုးရှိစေရေး	မ/ကျား ၁၆	.....		
	၅ စာသင်ကျောင်း ပရိဘောဂ	မ/ကျား ၁၆	.....		
အခြား	၁ ကျန်းမာရေးစောင့်ရှောက်ရေး	မ/ကျား ၁၆	.....		
	၂ စက်ကွင်း သင်တန်း	မ/ကျား ၁၆	.....		
	၃ ပရိဘောဂ၊ လက်သတ် သင်တန်း	မ/ကျား ၁၆	.....		
	၄ ပရိဘောဂ သင်တန်း	မ/ကျား ၁၆	.....		
	၅ ကျန်းမာရေး သင်တန်း	မ/ကျား ၁၆	.....		



### ၁၆။ ကျေးရွာဖွံ့ဖြိုးရေးစီမံချက်အရည်အသွေးထိန်းချုပ်မှု (Checklist for VDP)

ထိန်းချုပ်သူ-

ရက်စွဲ-

ရွာ-  
မြို့နယ်-

VDP ရက်စွဲ-  
ကျေးရွာအုပ်စု-

(၁) VDP စာရွက်စာတမ်းပြီးဆုံးမှုကို စစ်ဆေးပါ။ (OM အရ)

- မျက်နှာဖုံး (အဖုံး)
- မာတိကာ
- ကျေးရွာအခြေခံ Data
- PSA အကျဉ်းချုပ်နှင့် PRA လုပ်ငန်းစဉ်
- အမျိုးသား/အမျိုးသမီးအဖွဲ့များ၏ အခက်အခဲများ
- ကျေးရွာမျှော်မှန်းချက် (ဆွေးနွေးချက်ရလဒ်)
- အမျိုးသား/အမျိုးသမီးအဖွဲ့များသဘောတူထားသည့် နောင်လေးနှစ်အတွက် ဦးစားပေးလုပ်ငန်းများစာရင်း (အခြေခံအဆောက်အအုံ၊ အသက်မွေးမှု၊ ပညာရေး၊ လူမှုရေးထိန်းသိမ်းမှု....)

နောက်ဆက်တွဲများ-

- လူမှုရေးအကဲဖြတ်မှု စာရွက်စာတမ်းခါတ်ပုံနှင့် PRA လုပ်ငန်းစဉ် (ဖြစ်နိုင်လျှင်)၊ မြေပုံများ ပါရမည်၊ စည်းစိမ်ပိုင်ဆိုင်မှုအဆင့်၊ venn ပုံ...
- ကျေးရွာစီမံကိန်းရေးဆွဲရေးအစည်းအဝေးမိတ္တူ
- ကျေးရွာ၏အချက်အလက် (PC 1 ပုံစံ)
- ကျေးရွာမျှော်မှန်းချက်

(၂) လူမှုရေးအကဲဖြတ်မှုအရည်အသွေးနှင့် VDP စစ်ဆေးပါ။

- VDP တွင်ပါဝင်သောဦးရေ (အမျိုးသား/အမျိုးသမီး)- |
- လူမှုရေးအကဲဖြတ်မှုအရည်အသွေးနှင့် VDP အတွက် ရက်ပေါင်း-
- PRA ပစ္စည်းများ အသုံးပြုသည့် အရေအတွက်-
- ပါဝင်သောဦးရေနှင့် လုပ်ငန်းများ မှတ်တမ်းတင်ခြင်း (အစည်းအဝေးမှတ်တမ်း၊ အဖွဲ့ခါတ်ပုံ၊ တိုင်းရင်းသားအနည်းစုနှင့် ထိခိုက်လွယ်သော အဖွဲ့များ)
  - အလွန်ကောင်း
  - ကောင်း
  - ညံ့
- လုပ်ငန်းများ မှတ်တမ်းတင်ခြင်းနှင့် အမျိုးသမီးအဖွဲ့အစည်းအဝေး၏ရလဒ် အားခွဲခြားပေးထားသလား။
  - ရှိ
  - မရှိ
- စီမံကိန်းအရေအတွက် (အမျိုးသား/အမျိုးသမီးရွေးချယ်မှုအရေအတွက်)- |
- PRAနှင့်သက်ဆိုင်သောအခြား စီမံကိန်းအရေအတွက် (အမျိုးသား/အမျိုးသမီးရွေးချယ်မှုအရေအတွက်)- |