

ပြည်ထောင်စုသမ္မတ မြန်မာနိုင်ငံတော် အစိုးရ
စိုက်ပျိုးရေး၊ မွေးမြူရေးနှင့်ဆည်မြောင်းဝန်ကြီးဌာန
ကျေးလက်ဒေသဖွံ့ဖြိုးတိုးတက်ရေး ဦးစီးဌာန
ပင်လည်ဘူးမြို့နယ်



လူထုပဟိုပြုစီမံကိန်း
National Community Driven Development Project
(NCDDP)



ကျေးရွာဖွံ့ဖြိုးရေးအစီအစဉ်
Village Development Plan (VDP)
ခတက်ကျေးရွာ ၊ ရွာသာယာကျေးရွာအုပ်စု

၂၀၁၆ ခုနှစ်

ပင်လည်ဘူးမြို့



မာတိကာ

၁။ပင်လည်ဘူးမြို့နယ်မြေပုံ 2

၂။ရွာသာယာကျေးရွာအုပ်စုမြေပုံ 3

၃။ကျေးရွာအုပ်စုတွင်ပါဝင်သောကျေးရွာစာရင်းများ 4

၄။ကျေးရွာအခြေခံအချက်အလက်များ 4

၅။လူထုပူးပေါင်းပါဝင်သောလူမှုဆန်းစစ်ခြင်းနှင့်အကဲဖြတ်ခြင်းလုပ်ငန်းစဉ် (PSA/PRA) အကျဉ်းချုပ် 5

၆။ကျေးရွာဖွံ့ဖြိုးရေးအစီအစဉ်အတွက်အသုံးပြုခဲ့သော PRA tools များနှင့်တစ်ခုချင်းစီအတွက်သုံးသပ်ချက်များ ... 7
 **Error! Bookmark not defined.**

၇။ကော်မတီဝင်များရွေးချယ်ခြင်းနှင့်ကျေးရွာဖွံ့ဖြိုးရေးအစီအစဉ်ဆောင်ရွက်မှုမှတ်တမ်းဓါတ်ပုံများ 29

၈။ကော်မတီဝင်များစာရင်း 34

၉။ပုံစံ-၁။ကျေးရွာအချက်အလက် 35

၁၀။ပုံစံ-၂။စီမံကိန်းစက်ဝန်းအချိန်ဇယား 37

၁၁။ပုံစံ-၃။ကျေးရွာဖွံ့ဖြိုးရေးဦးစားပေးအစီအစဉ် 39

၁၂။ပုံစံ-၄။ကျေးရွာဖွံ့ဖြိုးရေးစီမံကိန်းလုပ်ငန်းခွဲရွေးချယ်ခြင်းပုံစံ 43

၁၃။ပုံစံ-၅။အစည်းအဝေးတက်ရောက်သူစာရင်း 47

၁၄။အစည်းအဝေးမှတ်တမ်းများ 50

၁၅။ကဏ္ဍအလိုက်အခက်အခဲမှတ်တမ်း 57

၁၆။ကျေးရွာဖွံ့ဖြိုးရေးစီမံချက်အရည်အသွေးထိန်းချုပ်မှု (Checklist for VDP) 58



၁။ ပင်လည်ဘူးမြို့နယ် မြေပုံ

စစ်ကိုင်းတိုင်းဒေသကြီး၊ ကသာခရိုင် ပင်လည်ဘူးမြို့နယ် UTM မြေပုံ

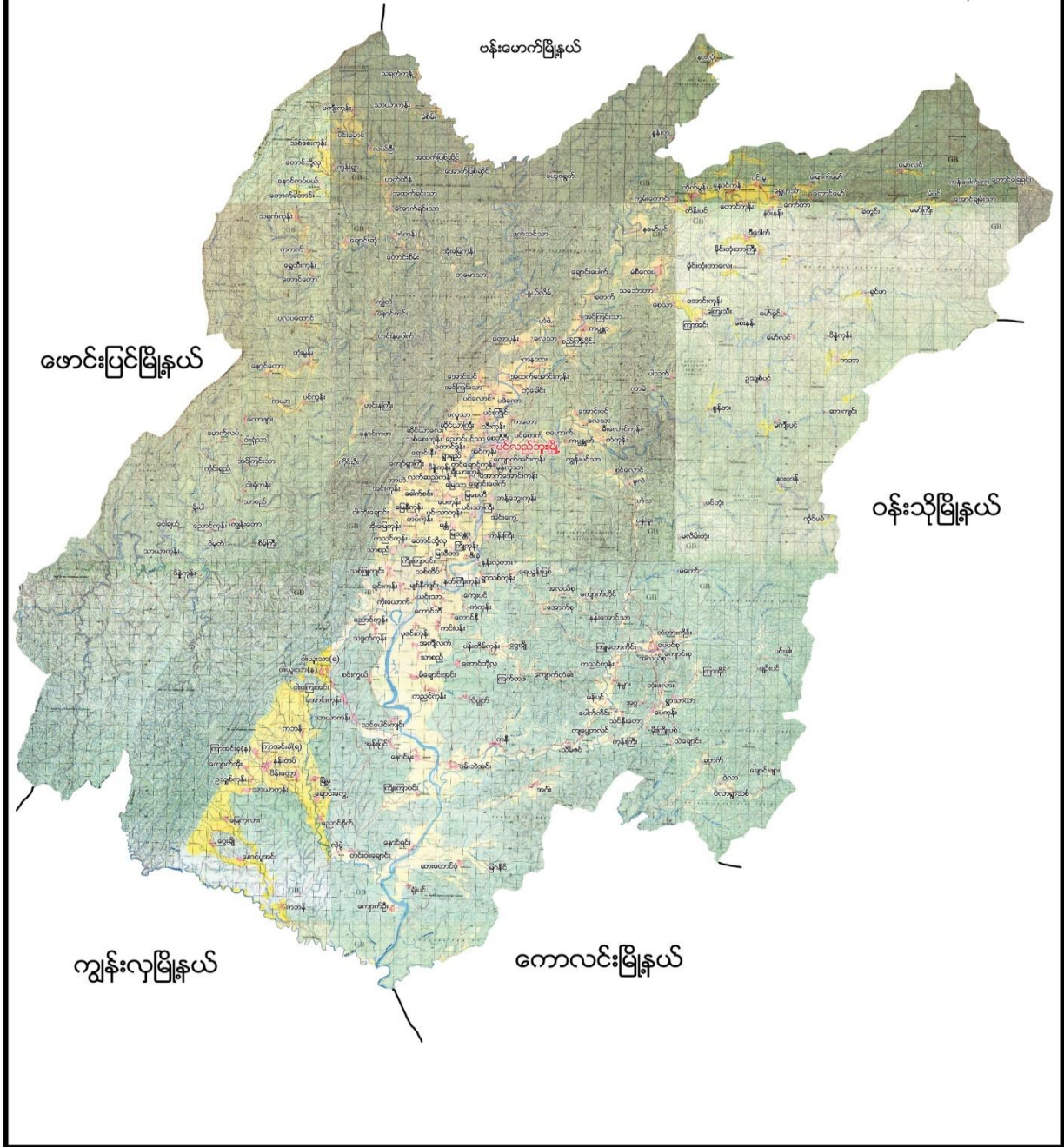



၂။ ရွာသာယာကျေးရွာအုပ်စုမြေပုံ

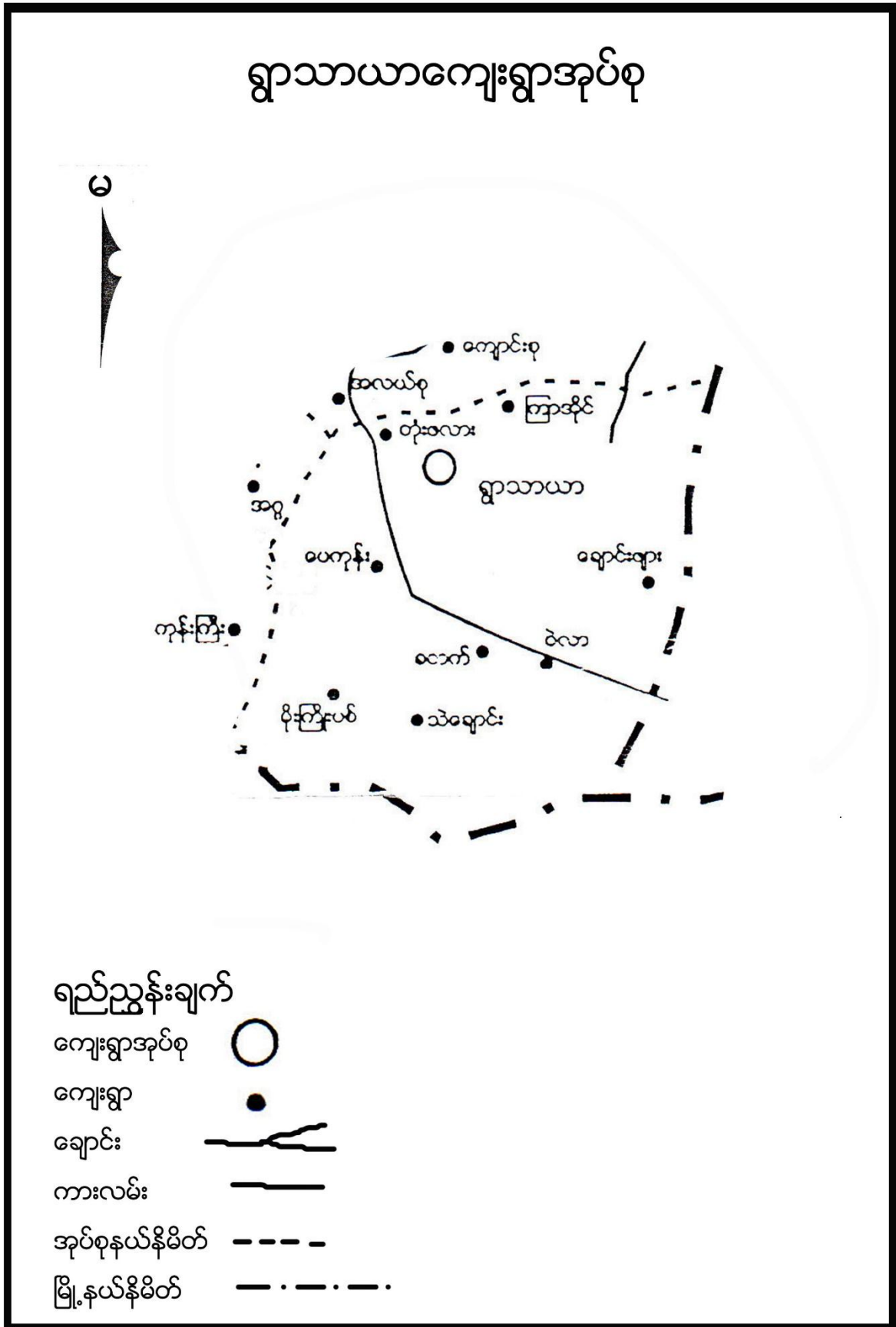



၃။ ကျေးရွာအုပ်စုတွင်ပါဝင်သော ကျေးရွာစာရင်းများ

ရွာသာယာ၊ ပေကုန်း၊ တုံးဖလား၊ ကြာအိုင်၊ မိုးကြိုးပစ်၊ သဲချောင်း၊ ခတက်၊ ဂဲလာ၊ ချောင်းဖျားကျေးရွာတို့ ပါဝင်သည်။

၄။ ကျေးရွာအခြေခံအချက်အလက်များ

၁။ ကျေးရွာသမိုင်းအကျဉ်း

ခတက်ကျေးရွာကို လွန်ခဲ့သော နှစ်ပေါင်း ၁၀၀ကျော်က ခတက်ပင်များပေါသော နေရာတွင် စတင်တည်ထောင်ခဲ့သည်ကို အစွဲပြု၍ ခတက်ကျေးရွာဟု စတင်ခေါ်ဆိုခဲ့သည်။ ဗမာလူမျိုးများ နေထိုင်၍ ဗုဒ္ဓဘာသာကို ကိုးကိုယ်ခဲ့ကြသည်။ လယ်ယာစပါးကို အဓိက စိုက်ပျိုးပြီး ပင်လည်မြို့နှင့် အရှေ့ဘက်တွင် တည်ရှိပြီး မိုင် ၂၃ ခန့်ကွာဝေးပြီး ပင်လည်ဘူး-ကောလင်း လမ်းနဘေးတွင် တည်ရှိပါသည်။ အိမ်ခြေ ၁၀၀ အိမ်သာရှိပြီး ကျေးရွာ လူမှုရေး၊ ဘာသာရေး၊ ဖွံ့ဖြိုး ရေးလုပ်ငန်းများကို ပိုင်းဝန်းလုပ်ဆောင်ကြသော ကျေးရွာဖြစ်ကြောင်း ရေးသားအပ်ပါသည်။

ထူးခြားဖြစ်စဉ်

စဉ်	အကြောင်းအရာ	ခုနှစ်	ထိခိုက်မှု
၁။	ကျောက်ရောဂါဖြစ်ပွားခြင်း	၁၉၆၄- ၁၉၆၅	၈% သေဆုံးမှုဖြစ်ပွား
၂။	မီးလောင်ခြင်း	၁၉၉၀	တစ်ရွာလုံးနီးပါး ပြောင်းရွှေ့ခဲ့ရ
၃။	ငှက်ဖျား၊ ကြက်၊ ရောဂါဖြစ်ပွားခြင်း	နှစ်စဉ်	၅% သေဆုံး
၄။	တိရိစ္ဆာန် ရောဂါဖြစ်ပွားခြင်း	၂၀၁၀	၃% ပျက်စီးသေဆုံး
၅။	လေပြင်းတိုက်ခတ်ခြင်း၊ မိုးများခြင်း	၂၀၁၅	လယ်များစွာပျက်စီး၊ အိမ်တစ်လုံး လေပါသွားခြင်း

၂။ လူနည်းစုလူမျိုးစုအိမ်ထောင်စု

မရှိပါ

၃။ ကျေးရွာအတွင်းရှိ စုစုပေါင်းအိမ်ထောင်စု

အမျိုးအစား	အိမ်ထောင်စု	ကျား	မ	စုစုပေါင်း
ဗမာ	၁၀၁	၃၁၁	၂၆၈	၅၇၉

၄။ ထိခိုက်လွယ်အုပ်စု

ထိခိုက်လွယ်အုပ်စု	အိမ်ထောင်စု	ကျား	မ	စုစုပေါင်း
-------------------	-------------	------	---	------------



သက်ကြီး	၁၄	၈	၁၁	၁၉
မြေယာမဲ့	၃၂	၃၂	-	၃၂
မသန်စွမ်း	၁	၁	-	၁

၅။ အဓိကစီးပွားရေးလုပ်ငန်းများ

စိုက်ပျိုးရေး	မွေးမြူရေး	အသေးစားစီးပွားရေး	အခြား
စပါး	ကျွဲ	စပါးအရောင်းအဝယ်	ဈေးဆိုင်
နှမ်းစိုက်	နွား	နှမ်းအရောင်းအဝယ်	
-မုန်ညှင်း	ဝက်		
မြေပဲ	ကြက်		

၆။ ကျေးရွာအတွင်းအဓိက ပိုင်ဆိုင်မှုများ

ကျေးရွာပိုင်ဆိုင်မှုများ	စိုက်ပျိုးမြေ	စားကျက်မြေ	သစ်တောမြေ	သဲ/ကျောက်ရရှိမှု	ရေတွင်း/ရေကန်	စက်ရေတွင်း
အရေအတွက်	၁၉၂ဧက	၁၈၉ဧက	၂၀၀-ဧက	ရှိ	၁၀ / -	မရှိ
ကျေးရွာပိုင်ဆိုင်မှုများ	ကား	ထော်လာဂျီ	စပါးကြိတ်စက်	မြွေလှေ့စက်	အသေးစားဆည်	ဈေးဆိုင်
အရေအတွက်	၁	၁	-	-	-	၅

၇။ ကျေးရွာအတွင်းအခြားပိုင်ဆိုင်မှုများ

ကျေးရွာပိုင်ဆိုင်မှုများ	ရေတင်စက်	လယ်ထွန်စက်	ထွန်ထယ်	ကျွဲ	နွား
အရေအတွက်	၅	၅၆	၁၅၀	၈၀	၁၀၀
ကျေးရွာပိုင်ဆိုင်မှုများ	ဝက်	ဆိုင်ကယ်	ကျွမ်းကျင်လုပ်သား	လုပ်သား	
အရေအတွက်	၈၀	၅၀	၃	၂၂	

၈။ အခြားကျေးရွာရှိအသုံးပြုနိုင်သော အရင်းအမြစ်/အချက်အလက်များ

အရင်းအမြစ်	ဆေးခန်း	အ.လ.က/အ.ထ.က	ဈေး	ကျွမ်းကျင်လုပ်သား	လုပ်သား	မြေတူးစက်	လမ်းကြိတ်စက်
အရေအတွက်	၁	၁-	-	၂	-	-	-

၅။ လူထုပူးပေါင်းပါဝင်သော လူမှုဆန်းစစ်ခြင်း နှင့် အကဲဖြတ်ခြင်း လုပ်ငန်းစဉ် (PSA/PRA) အကျဉ်းချုပ်

စဉ်	အကြောင်းအရာ	ရက်စွဲ	ဦးတည်အုပ်စု	တက်ရောက်သူ			အဓိက ဆွေးနွေးချက်များ
				ကျား	မ	ပေါင်း	



၁	လူမှုစီးပွားအဆင့် သတ်မှတ်ခြင်း (We alth Ranking)	၁၁-၁၀၆	ချမ်းသာ၊ အလယ်အ လတ်၊ နွမ်းပါး၊ အလွန် နွမ်းပါးအုပ်စုများ	၄၀	၄၁	၈၁	ကျေးရွာလူမှုစီးပွားအုပ်စုများခွဲခြား သတ်မှတ်နိုင်ရေးအတွက် အခြေခံစံနှုန်းများ သတ်မှတ်ခြင်း၊ ကျေးရွာသားများနှင့် အများသဘောတူ ခွဲခြားသတ်မှတ်ခြင်း
၂	ရာသီခွင်ပြပြက္ခဒိန် (Seasonal Calendar)	၁၉-၁၀၀	ကော်မတီဝင်၊ အမျိုးသမီး၊ အမျိုးသ ားများ	၄၀	၄၁	၈၁	ရာသီဥတု၊ စိုက်ပျိုးသီးနှံများ၊ လယ်ယာလုပ်ငန်းများ၊ နေ့စားလုပ်ငန်းများ၊ မွေးမြူရေးလုပ်ငန်းများ၊ ဝမ်းစာဖူလုံမှု နှင့် ပွဲတော်များ
၃	ကျေးရွာလူမှုရေးပြ၊ သယံဇာတပြမြေပုံ (Social Map/Resource Map)	၁၁-၁၀၆	ရပ်မိရပ်ဖ၊ ကော်မတီဝင်များ	၁၄	၁၅	၂၉	အိမ်အမျိုးအစားများ၊ အခြေခံအဆောက်အဦများ၊ လမ်း ပန်းဆက်သွယ်ရေးအခြေအနေ လယ်ယာမြေများ၊ မြစ်ချောင်းများ၊ ရေတွင်း ရေကန်များ၊ သစ်တောများ
၄	ပြဿနာသစ်ပင် (Problem Tree)	၁၂-၁၀၆	အမျိုးသားများကော် မတီဝင်များ	၄၀	-	၄၀	ဆွေးနွေးထားသော အခြေခံအဆောက်အဦ များနှင့် သက်မွေးဝမ်းကျောင်းလုပ်ငန်းမျ ား၊ ကျန်းမာရေး၊ ပညာရေး။
၅	ပြဿနာသစ်ပင် (Problem Tree)	၁၂-၁၀၆	အမျိုးသမီးများ	-	၃၆	၃၆	ဆွေးနွေးထားသော အခြေခံအဆောက်အဦ များနှင့် သက်မွေးဝမ်းကျောင်းလုပ်ငန်းမျ ား
၆	ကျေးရွာ၏ (၅)နှစ်စာ ဦးစားပေးအစီအစဉ် ပြ ဇယား (Metric Ranking)	၁၂-၁၀၆	အမျိုးသားအုပ်စု၊ အ မျိုးသမီးအုပ်စု၊ လူင ယ်အုပ်စု၊ ရပ်မိရပ်ဖ အုပ်စု	၄၀	၃၆	၇၆	အကျိုးပြုဦးရေ၊ အကျိုးခံစားခွင့် နှင့် အဓိက လိုအပ်ချက်များပေါ် မူတည်၍ ဆုံးဖြတ်သည်။
၇	အဖွဲ့အစည်းချိတ် ဆက်ပုံ (Venn Diagram)	၁၂-၁၀၆	ကျေးရွာအုပ်ချုပ်ရေး အဖွဲ့၊ ကျေးရွာစီ/ ထောက်အဖွဲ့	၄၀	၃၆	၇၆	ကျေးရွာတွင်းရှိ အဖွဲ့အစည်းများနှင့် မည်သို့သောလုပ်ငန်းများအတွက် မည်သည့်အဖွဲ့များချိတ်ဆက်လုပ် ကိုင်မှု



၈	ပင့်ကူအိမ် ကွန်ယက် (Spider Web)	၅၃-၁၁၆	အမျိုးသားများ နှင့် အမျိုးသမီးများ	၁၂	၁၁	၂၃	အမျိုးသားများ နှင့် အမျိုးသမီးများ တန်းတူအခွင့်အရေး ရရှိမှု နှင့် မရရှိသည့် အကြောင်းအရင်းများ
၉	ပြဿနာအခွင့်အရေး လက်ရှိအခြေအနေ နှင့်ပြောင်းလဲမှု ညွှန်းကိန်း	၅၃-၁၁၆	ကျေးရွာစီ/ထောက် အဖွဲ့၊ ကျေးရွာလူထု	၁၂	၁၁	၂၃	ပြဿနာအခွင့်အရေးလက်ရှိအခြေအနေ ကိုသိရှိရန် နှင့် ပြောင်းလဲနိုင်သည်ပုံစံများ
၁၀	ကျေးရွာအိမ်မက်ပြ မြေပုံ (Dream Map)	၅၃-၁၁၆	ကျေးရွာစီ/ထောက် အဖွဲ့၊ ကျေးရွာလူထု	၈	၈	၁၆	နောင်တစ်ချိန်တွင် ကျေးရွာတွင် ဖြစ်စေချင်သော/မြင်စေချင်သော အရာများ ထည့်သွင်းရေးဆွဲခြင်း

၆။ ကျေးရွာဖွံ့ဖြိုးရေး အစီအစဉ်အတွက် အသုံးပြုခဲ့သော PRA tools များနှင့် တစ်ခုချင်းစီအတွက်သုံးသပ်ချက်များ

၁။ ကျေးရွာ၏လူမှုစီးပွားအဆင့်သတ်မှတ်ခြင်း (Wealth Ranking)

အဆင့်	အခြေခံစံနှုန်းများ/ ညွှန်းကိန်းများ	အိမ်ထောင်စု	ရာခိုင်နှုန်း
ချမ်းသာ	အိမ်အခြေအနေ- အုတ်တိုက်၊ ခြေတံရှည်၊ သွပ်မိုး၊ ပျဉ်ထောင် မြေယာပိုင်ဆိုင်မှု- ၄ ဧကနှင့်အထက် ကျွဲ၊ နွား- ၄ ကောင်နှင့်အထက် အခြားပိုင်ဆိုင်မှု- ထွန်စက်၊ ရေစုပ်စက်၊ TV၊ စပါးကြိုက်စက်၊ ဆိုင်ကယ်၊ ကား၊ စလောင်း	၁၃	၁၃%
အလယ်အလတ်	အိမ်အခြေအနေ- ပျဉ်ခင်း၊ ပျဉ်ကာ၊ သွပ်မိုး၊ ချေတံရှည်အိမ် မြေယာပိုင်ဆိုင်မှု- ၄-၂ ဧကကြား ကျွဲ၊ နွား- ၄ ကောင်အောက် အခြားပိုင်ဆိုင်မှု- လှည်းဆိုင်ကယ်၊ ဟာလာစက်၊ ရေတင်စက်၊ စလောင်း	၅၆	၅၅%
နွမ်းပါး	အိမ်အခြေအနေ- ဝါးထရံကာ၊ သက်ကယ်မိုးထရံကာ၊ ချေတံရှည်အိမ် မြေယာပိုင်ဆိုင်မှု- ၂ ဧကအောက် ကျွဲ၊ နွား- ၁ ကောင်အောက် အခြားပိုင်ဆိုင်မှု- ဆိုင်ကယ်၊ စလောင်း	၃၁	၃၁%
အလွန်နွမ်းပါး	အိမ်အခြေအနေ- ဝါးထရံကာ၊ အင်ဖက်မိုး၊ အကာမလုံ မြေယာပိုင်ဆိုင်မှု- မရှိ ကျွဲ၊ နွား- မရှိ အခြားပိုင်ဆိုင်မှု-	၁	၁%
စုစုပေါင်း		၁၀၁	၁၀၀%



၂။ ရာသီခွင်ပြ ပြက္ခဒိန် နှင့် သုံးသပ်ချက်

ရာသီဥတုပြက္ခဒိန်

ရာသီဥတု	အပူချိန်	အလင်းပြင်းအား	အလင်းအချိန်	အလင်းအောက်	အလင်းအထက်	အလင်းအထက်	အလင်းအထက်	အလင်းအထက်	အလင်းအထက်	အလင်းအထက်
အပြောင်းရာသီ	၁၀ - ၃၀	၅၀ - ၆၀	၅ - ၆	၅ - ၆	၅ - ၆	၅ - ၆	၅ - ၆	၅ - ၆	၅ - ၆	၅ - ၆
အပူပြင်းရာသီ	၂၀ - ၃၀	၆၀ - ၇၀	၆ - ၇	၆ - ၇	၆ - ၇	၆ - ၇	၆ - ၇	၆ - ၇	၆ - ၇	၆ - ၇
အအေးရာသီ	၁၀ - ၂၀	၃၀ - ၄၀	၃ - ၄	၃ - ၄	၃ - ၄	၃ - ၄	၃ - ၄	၃ - ၄	၃ - ၄	၃ - ၄
အအေးပြင်းရာသီ	၀ - ၁၀	၂၀ - ၃၀	၂ - ၃	၂ - ၃	၂ - ၃	၂ - ၃	၂ - ၃	၂ - ၃	၂ - ၃	၂ - ၃
အပြောင်းရာသီ	၁၀ - ၂၀	၃၀ - ၄၀	၃ - ၄	၃ - ၄	၃ - ၄	၃ - ၄	၃ - ၄	၃ - ၄	၃ - ၄	၃ - ၄



သုံးသပ်ချက်

ရာသီဥတု-တပိုတွဲလ လယ်မှ စ၍ နယုန်လအထိ နွေရာသီဖြစ်ပါသည်။ နယုန်လ လယ် မှ စ၍ တော်သလင်း လအထိ မိုးရာသီ ဖြစ်ပါသည်။ သီတင်းကျွတ်လ မှ စတင်၍ တပိုတွဲလ လယ်အထိ ဆောင်းရာသီ ဖြစ်ပါသည်။

စိုက်ပျိုးရေး-ကဆုန်၊ နယုန်လတွင်စပါးစိုက်ပျိုးရန်ပျိုးထောင်ကြပြီးဝါဆို၊ဝါခေါင်လတွင်ကောက်စိုက်ကြပါသည်။ သခွား၊ပြောင်း၊နမ်း၊မြေပဲ၊အာလူး၊ကြက်သွန်အနည်းငယ်စိုက်ပျိုးကြသည်။စိုက်ပျိုးရေးလုပ်ငန်းမှ တစ်နေ့ဝင်ငွေ ၃၀၀၀ ကျပ်၊ တစ်လ ဝင်ငွေ ၉၀၀၀ ကျပ် နှင့် တစ်နှစ်ဝင်ငွေ ၅၀၀၀၀ ကျပ် ရရှိပါသည်။

မွေးမြူရေး-မွေးမြူရေး လုပ်ငန်းများကို ရာသီမရွေးလုပ်ကိုင်ကြပါသည်။ လုပ်ငန်းခွင်အတွက် ကျွဲ၊ နွားများမွေးမြူကြပြီး အိမ်ခြေထက်ဝက်ခန့်မှာ ကြက်၊ဝက်များမွေးမြူကြပါသည်။

နေ့စားလုပ်ငန်း-ဝါဆို၊ဝါခေါင်လတွင် လယ်ယာလုပ်ငန်းခွင် များရှိခြင်းကြောင့် ဝင်ငွေရရှိပါသည်။ သီတင်းကျွတ်၊ တန်ဆောင်မုန်း နှင့် နတ်တော် လများတွင်စပါးရိတ်သိမ်းခြွေလှေ့ခြင်း လုပ်ငန်းများ ရှိခြင်းကြောင့် ဝင်ငွေရရှိပါသည်။ နေ့စားလုပ်ငန်းမှ တစ်နေ့ဝင်ငွေ၁၅၀၀ ကျပ်၊ တစ်လ ဝင်ငွေ ၃၀၀၀ကျပ် နှင့် တစ်နှစ်ဝင်ငွေ ၁၅၀၀၀ ကျပ် ရရှိပါသည်။

သဘာဝဘေးအန္တရာယ်။မိုးရာသီတွင်မိုးသည်းထန်ခြင်းရံဖန်ရံခါ စပါးခင်းများရေလွှမ်းပါသည်။ လေပြင်းကျရောက် တတ်သည့်အခါလည်းရှိပါသည်။

ဝမ်းစာဖူလုံမှု-ဝါခေါင်၊တော်သလင်း၊သီတင်းကျွတ်လများတွင် စပါးကုန်ချိန်ဖြစ်၍ဝမ်းစာဖူလုံမှုမရှိပါ။

အလုပ်သမားရှားပါးမှု- တန်ခူး၊နတ်တော်၊ပြာသိုလများတွင်အလုပ်သမားရှားပါးမှုမရှိပါသည်။ ပွင့်လင်းရာသီတွင် ရွှေ့ပြောင်းလုပ်သားသွားလာမှုရှိပါသည်။

ပွဲတော်များ-တန်ခူးလတွင် သင်္ကြန်ပွဲတော်ပြုလုပ်ပါသည်။ ကဆုန်လတွင်ညောင်ရေသွန်းပွဲ၊ဝါဆိုလတွင် သင်္ကန်းကပ်ပွဲတော်ရှိပါသည်။ သီတင်းကျွတ်လတွင် မီးထွန်းပွဲတော်ရှိပါသည်။တန်ဆောင်မုန်းလတွင် ကထိန်ပွဲ၊ တပေါင်းလတွင် အလှူပွဲများရှိပါသည်။



၃။ ကျေးရွာလူမှုရေးပြမြေပုံ နှင့် သုံးသပ်ချက်



သုံးသပ်ချက်

လူနေထိုင်မှု ပုံစံ-စီပွားရေးအဆင့် (၄) မျိုးရှိပြီး ကျေးရွာများတွင် စုစည်းစွာနေထိုင်ကြပါသည်။



လမ်းပန်းဆက်သွယ်ရေး-ခတက်ကျေးရွာသည် ပင်လည်ဘူး-ကောလင်းကားလမ်းမကြီးနှင့်

နဘေးတွင် တည်ရှိပြီး ကျေးရွာတွင်းရှိလမ်းများမှာမြေသားလမ်းများဖြစ်သောကြောင့်
လမ်းပန်းဆက်သွယ်ရေးခက်ခဲပါသည်။

ကျန်းမာရေး-ကလေးမွေးဖွားခြင်းအတွက် အရပ်လက်သည်ရှိပါသည်။ အဓိကဆေးကုသမှုခံယူခြင်းကို
ပေကုန်းကျေးရွာရှိကျေးလက်ဆေးပေးခန်းသို့သွားရောက်၍ ဆေးကုသမှုခံယူရပါသည်။ မိုးတွင်းကာလတွင်
ဝမ်းရောဂါ၊ ငှက်ဖျားရောဂါများဖြစ်တက်သည်။

သောက်သုံးရေ-ကျေးရွာတွင် ရေတွင်းပိုင်းမရှိပါ။ ပိုက်တွင်းအနည်းငယ်သာရှိပြီး သောက်သုံးရေလုံမှုမရှိပါ။

အခြား-ရွာ၏အရှေ့ပိုင်းတွင် ဘုန်းကြီးကျောင်း၊ မွှာရုံစာသင်ကျောင်း ရှိပါသည်။



သုံးသပ်ချက်

ပတ်ဝန်းကျင်ရှိအရင်းအမြစ်များ-ရွာပတ်ဝန်းကျင်ရှိသစ်တောများမှထင်းထုတ်ယူသုံးစွဲနိုင်ပါသည်။
ဝါးများခုတ်ယူသုံးစွဲနိုင်ပါသည်။ကျေးရွာ၏အနောက်ဘက်တွင်ချောင်းငယ်လေးရှိသော်လည်းစိုက်ပျိုးရေး
အတွက်ဖူလုံမှုမရှိပါ။

စီးပွားရေးလုပ်ကိုင်စားသောက်ရသောအရင်းအမြစ်-လယ်ယာမြေများအသုံးပြု၍ စပါး၊ပဲအမျိုးမျိုး၊နေကြာ၊နှမ်း
၊စသည်တို့ကိုစိုက်ပျိုးနိုင်သည်။စားကျက်မြေများတွင်ကျွဲ၊နွားများမွေးမြူနိုင်ပါသည်။မြေလွတ်မြေရိုင်းများ
ပေါများသော်လည်း နှစ်ရှည်ပင်စီးပွားဖြစ်စိုက်ပျိုးနိုင်ခြင်းမရှိပါ။





၅။ အမျိုးသားများတင်ပြသော ပြဿနာသစ်ပင် နှင့် ဖြေရှင်းနည်းလမ်း

ပြဿနာသစ်ပင် (အမျိုးသား)



ရွာသားယာချပ်ရ စတင်ကျေးရွာ

အကျိုးဆက်

- ၁။ ရွာတွင်းယစ်ပျားကောင်းမွန်ပြီး
- ၂။ ကလေးများ ပညာရေး တိုးတက်ပြီး
- ၃။ ကျန်းမာရေး ပြည့်မီပြီး
- ၄။ စိုက်ပျိုးမွေးမြူရည် ရှိကန်လာရည်၊
- ၅။ လူငယ်များ နေရပ်ထပ်မံရွှေ့လာရည်၊
- ၆။ လူမှုစီးပွား တိုးတက်လာရည်။

အဖြေရှင်းနည်း

- ၁။ ရွာတွင်းယစ်ပျားကောင်းမွန်ပြီး
- ၂။ စာသင်ကျောင်း အဆုံး လူတက်ရွာမရှိခြင်း
- ၃။ ဆေးပေးခန်းမရှိခြင်း
- ၄။ ရေကွယ်ခြင်း
- ၅။ စိုက်ပျိုးရည် မွေးမြူပျား ဖွားမြင်မှုရှိခြင်း
- ၆။ ကျွန်ုပ်တို့ ပြုပြင်ပေးဆောင်ရာ ကျွမ်းကျင်မှုမရှိခြင်း



အကြောင်းအရင်းများ/ အခက်အခဲများ

၁	ရွာတွင်းလမ်းမြေကာနံရံ ပြုလုပ်ခြင်း	၂	စာကျောင်းတိုးချဲ့ဆောင်မရှိခြင်း	၃	ဆေးပေးခန်းမရှိခြင်း
၄	သောက်သုံးရေလုံလောက်မှု မရှိခြင်း	၅	ရွာတွင်းလမ်း မပြင်နိုင်ခြင်း	၆	အလုပ်အကိုင်အခွင့်အလမ်းနည်းပါးခြင်း

အကျိုးဆက်များ

- ၁ လမ်းများပျက်စီး၍ သွားလာရခက်ခဲခြင်း
- ၂ ပညာသင်ကြားရာတွင် ကောင်းစွာမသင်ကြားနိုင်ခြင်း
- ၃ ကျန်းမာရေး လုံခြုံ စိတ်ချမှု မရရှိခြင်း၊ ချိတ်ဆက်မှုများ ပျက်တောက်ခြင်း
- ၄ သောက်သုံးရေရှားပါးခြင်းကြောင့် ရေကောင်းရေသန့်မရရှိခြင်း
- ၅ ညရေးညတာသွားလာရ ခက်ခဲခြင်း
- ၆ အလုပ်အကိုင်အခွင့်အလမ်းနည်းပါးသဖြင့် ဝင်ငွေမရှိခြင်း

ဖြေရှင်းနည်းလမ်း

- | | | |
|---------------------------------------|---|---|
| ၁ ရွာတွင်းလမ်း မြေကာနံရံ ပြုလုပ်ခြင်း | ၂ စာသင်ကျောင်းတိုးချဲ့ ဆောင်ဆောက်လုပ်ခြင်း | ၃ ကျေးလက်ဆေးပေးခန်း တည်ဆောက်ခြင်း |
| ၄ သောက်ရေတွင်း တူးဖော်ခြင်း | ၅ ရွာတွင်းလမ်းများကျောက် ချောလမ်းအဖြစ် ပြုပြင်ခြင်း | ၆ အိမ်တွင်းမှ လုပ်ငန်းသင်တန်း ကျေး/လက် ဦးစီးဌာန စီမံကိန်းများနှင့် ချိတ်ဆက်ဆောင်ရွက်ရန် |



၆။ အမျိုးသမီးများတင်ပြသော ပြဿနာသစ်ပင် နှင့် ဖြေရှင်းနည်းလမ်း

ပြဿနာသစ်ပင် (အမျိုးသမီး)

အကျိုးအကျိုး

- ၁။ ရေအပူပိုက်တက် သုံးစားနိုင်မည်။
- ၂။ ဆင်းရဲဒုက္ခ ပျောက် ချိန်မည်။
- ၃။ ကမေးများ ကျောင်းနေပျော်မည်။
- ၄။ ကျန်းမာရေး ခံနိုင်စွမ်းရှိမည်။
- ၅။ လူမှုစီးပွားတိုးတက်လာမည်။
- ၆။ စံပြုရေး နှာဖြစ်လာမည်။

အကြောင်းရင်း

- ၁။ ကလေးများ နေရာကျပ်တည်းခြင်း
- ၂။ ဂူတိုင်းလမ်းဖျား ပျက်စီးခြင်း
- ၃။ ဆေးဝေးဆိုးမရှိခြင်း
- ၄။ ရေတိုင်းနည်းပါးခြင်း
- ၅။ စိုက်ပျိုးရေး ဖြစ်ပေါ်နေခြင်းများ မတော်ကွန်ခြင်း



အကြောင်းအရင်းများ/ အခက်အခဲများ

၁	ရွာတွင်းလမ်းများပျက်ဆီးနေခြင်း	၂	သောက်သုံးရေတွင်းမရှိခြင်း	၃	ရွာတွင်းလမ်း မြေကာနံရံများမရှိခြင်း
၄	ကျေးလက်ဆေးပေးခန်း မရှိခြင်း	၅	စာသင်ကျောင်းမကောင်း ခြင်း	၆	မွေးမြူရေးနည်းစနစ်များ မရှိခြင်း

အကျိုးဆက်များ အကျိုးဆက်များ

- ၁ လမ်းပန်းဆက်သွယ်ရေး မကောင်းမွန်ခြင်း
- ၂ ရေကောင်းရေသန့်များမရရှိခြင်း
- ၃ ညဘက်တွင်သွားလာရခက်ခဲခြင်း
- ၄ ကျန်းမာရေး အားနည်းခြင်း
- ၅ ပညာရေးအားနည်းခြင်း
- ၆ အမျိုးသမီးများအတွက် အလုပ်အကိုင်အခွင့်အလမ်းနည်းပါးသဖြင့် ဝင်ငွေရရှိမှုမရှိခြင်း

ဖြေရှင်းနည်းလမ်း

- | | | | | | |
|---|------------------------------------|---|--------------------------------------|---|--|
| ၁ | ရွာတွင်းလမ်းများပြုပြင်ခြင်း | ၂ | သောက်သုံးရေတွင်းများ
တူးဖော်ခြင်း | ၃ | ရွာတွင်းလမ်း မြေကာနံရံ
ပြုလုပ်ခြင်း |
| ၄ | ကျေးလက်ဆေးပေးခန်း
တည်ဆောက်ခြင်း | ၅ | စာသင်ကျောင်းတိုးချဲ့
ဆောင်ခြင်း | ၆ | အိမ်တွင်းမှ လုပ်ငန်းသင်တန်း
ကျေး/လက် ဦးစီးဌာန
စီမံကိန်းများနှင့်
ချိတ်ဆက်ဆောင်ရွက်ရန် |



၇။ ဦးစားပေးအစီအစဉ်ပြဇယား (Matrix Ranking)

ဦးစားပေးအစီအစဉ်လေးချယ်ခြင်း

စဉ်	ပြုစုသူ	၁	၂	၃	၄	၅	စုစုပေါင်း ရမှတ်	အဆင့်	အမှတ်
၁	အောင်ကျော်စွာ (ဒုတိယအဆင့်)	/	၁	၁	၁	၁	၅	၁	၅
၂	အောင်ကျော်စွာ	/	/	၃	၄	၂	၁၂	၄	၄
၃	အောင်ကျော်စွာ	/	/	/	၄	၃	၂၂	၃	၃
၄	အောင်ကျော်စွာ	/	/	/	/	၄	၄	၂	၂
၅	အောင်ကျော်စွာ	/	/	/	/	/	၅	၂	၂
၆	အောင်ကျော်စွာ	/	/	/	/	/	၅	၂	၂
၇	အောင်ကျော်စွာ	/	/	/	/	/	၅	၂	၂



စီမံကိန်းပထမနှစ်တွင် (ရွာတွင်းလမ်း မြေကာနံရံပြုလုပ်ခြင်းလုပ်ငန်း)ကို ရံပုံငွေ(၃၈၄၀၀၀၀)ကျပ်ဖြင့် ဆောက်လုပ်ပြီးစီးခဲ့ပါသည်။

စီမံကိန်းဒုတိယနှစ်တွင်-ကြာအိုင်ကျေးရွာအနေဖြင့်ရွာချင်းဆက်မြေသားလမ်း (ကြာအိုင်-ရွာသာယာ)ကို ထောက်ပံ့ငွေ (၁၄၁၅၉၅၀၀)ကျပ်ဖြင့်လည်းကောင်း၊မိုးကြိုးပစ်ကျေးရွာအနေဖြင့်ရွာချင်းဆက်လမ်းပေါ်ရှိ ချောင်းကူးရေကျော်နှင့်တံတား (၂)စင်းတည်ဆောက်ခြင်းလုပ်ငန်းကို ထောက်ပံ့ငွေ (၁၂၈၀၀၀၀၀) ကျပ်ဖြင့်လည်းကောင်း၊ ချောင်းဖျားကျေးရွာအနေဖြင့်ရွာချင်းဆက်လမ်းတံတားပြုပြင်ခြင်းလုပ်ငန်းကို ထောက်ပံ့ငွေ (၁၂၈၉၀၀၀၀)ကျပ်ဖြင့်လည်းကောင်းပြုလုပ်ရန်သဘောတူညီခဲ့ကြပါသည်။

စီမံကိန်းတတိယနှစ်တွင်-တုံးဖလားကျေးရွာမှ ရွာချင်းဆက်လမ်းတံတား (တုံးဖလား-ပင်လည်ဘူး-ကောလင်း)ပြုပြင်ခြင်းလုပ်ငန်းကို ထောက်ပံ့ငွေ (၁၂၈၀၀၀၀၀)ကျပ်ဖြင့် လည်းကောင်း၊ သဲချောင်းကျေးရွာမှ ရွာချင်းဆက်ကျောက်ချောလမ်း (သဲချောင်း-ပင်လည်ဘူး-ကောလင်း) ပြုပြင်ခြင်း လုပ်ငန်းကို လည်းကောင်း၊ ဝဲလာကျေးရွာမှ တိုးချဲ့ စာသင်ကျောင်းဆောင်သစ် ဆောက်လုပ်ရန်လုပ်ငန်းကို ထောက်ပံ့ငွေ (၁၃၀၃၇၂၀၀)ကျပ်ဖြင့် လည်းကောင်း ပြုလုပ်ရန် သဘောတူညီခဲ့ကြပါသည်။

စီမံကိန်းစတုတ္ထနှစ်တွင်- ရွာသာယာကျေးရွာမှ တံတားပြုပြင်ခြင်းလုပ်ငန်းကို ထောက်ပံ့ငွေ (၁၂၈၀၀၀၀၀)ကျပ်ဖြင့် လည်းကောင်း၊ ပေကုန်းကျေးရွာမှ ရွာတွင်းလမ်းပြုပြင်ခြင်း လုပ်ငန်းကို ထောက်ပံ့ငွေ (၁၂၈၀၀၀၀၀)ကျပ်ဖြင့် လည်းကောင်း၊ ခတက်ကျေးရွာမှ ရွာတွင်းလမ်း (ကွန်ကရစ်ရေနုတ်မြောင်း) ပြုပြင်ခြင်း လုပ်ငန်းကို ရံပုံငွေ (၁၂၉၃၀၀၀၀)ကျပ်ဖြင့် လည်းကောင်း ပြုလုပ်ရန် သဘောတူညီခဲ့ပါသည်။



၈။ ဗင်းပုံစံကိုသုံးပြု၍ အဖွဲ့အစည်းများချိတ်ဆက်မှု နှင့် သုံးသပ်ချက်





သုံးသပ်ချက်

ကျေးရွာအတွင်းရှိအဖွဲ့အစည်းများ

ကျေးရွာလူထုနှင့်အဖွဲ့အစည်းများ ချိတ်ဆက်ဆောင်ရွက်နေသည့် အနေအထားမှာ အုပ်ချုပ်ရေးအဖွဲ့၊ ကျောင်းကော်မတီအဖွဲ့၊

အမျိုးသား၊အမျိုးသမီးများအဖွဲ့၊ကျေးရွာစီမံကိန်းအထောက်အကူပြုကော်မတီ၊ဂေါပက၊ မွေစကြာအဖွဲ့၊ ရပ်မိရပ်ဖအဖွဲ့များနှင့်ကျေးရွာဖွံ့ဖြိုးတိုးတက်ရေးကျေးရွာအကျိုးပြုလုပ်ငန်းများချိတ်ဆက်ဆောင်ရွက်ကြပါသည်။

ကျေးရွာပြင်ပအဖွဲ့အစည်းများ

ကျေးရွာပြင်ပရှိအဖွဲ့အစည်းများနှင့်ချိတ်ဆက်ဆောင်ရွက်နေမှုအနေအထားမှာမြို့နယ်အထွေထွေအုပ်ချုပ်ရေး ဦးစီးဌာန၊ပညာရေးဌာန၊ကျန်းမာရေးဌာန၊ကျေးလက်ဒေသဖွံ့ဖြိုးတိုးတက်ရေးဦးစီးဌာန၊ လူထုဗဟိုပြုစီမံကိန်း၊ တီ/မွေးကု၊သစ်တော၊သမ၊စိုက်ပျိုးရေး၊မြေစာရင်းဌာနများနှင့်ချိတ်ဆက်ဆောင်ရွက်မှုရှိပြီးကျေးရွာသားများအ နေဖြင့်သက်ဆိုင်ရာကဏ္ဍအလိုက်လိုအပ်သောအကူအညီတောင်းခံမှုမှာမရှိသလောက်နည်းပါး ပါသည်။

အမျိုးသမီးကဏ္ဍ အစည်းအဝေးမှတ်တမ်း နှင့် စစ်ဆေးရမည့်အချက်များ

၁။ အမျိုးသမီးကဏ္ဍ အစည်းအဝေးမှတ်တမ်း

ကျေးရွာမိတ်ဆက်အစည်းအဝေးပြုလုပ်ရန် ဖိတ်ကြားရာတွင် အစည်းအဝေးတွင် အမျိုးသမီး အချိုးညီစွာ ပါဝင်ရန် သက်ဆိုင်ရာ ကော်မတီသို့ ပြောကြားခဲ့ပါသည်။ ပထမအကြိမ် မိတ်ဆက်အစည်းအဝေးတွင် အစည်းအဝေးတိုင်းတွင် အမျိုးသမီးများ အချိုးညီစွာ တက်ရောက်ရန် ပြောကြားခဲ့ပါသည်။ အစည်းအဝေးတိုင်းတွင်လည်း အမျိုးသမီးများမှ ပြောကြားလိုသော အချက်များကို လွတ်လပ် ပွင့်လင်းစွာ ပြောဆိုခွင့်ရှိကြောင်းကိုလည်း ပြောကြားထားပါသည်။ ကျေးရွာအုပ်စုအဆင့်တွင် နှစ်စဉ်ပြုလုပ်သော လုပ်ငန်းများတွင် အမျိုးသမီးများမှ တင်ပြဆောင်းဆိုထားသော လုပ်ငန်းတစ်ခုပါဝင်ရမည် ဖြစ်ကြောင်းကိုလည်း ပြောကြားခဲ့ပါသည်။ လုပ်ငန်းခွဲများ အကော်အထည်ဖော် ဆောင်ရွက်ရာတွင်လည်း လူထုလုပ်အားဖြင့် ဆောင်ရွက်သော လုပ်ငန်းများ ဖြစ်ပါက တူညီသော လုပ်ငန်းအတွက် တူညီသော လုပ်အားခများ ပေးချေရမည်ကိုလည်း ပြောကြားခဲ့ပါသည်။ စီမံကိန်း၏ ကဏ္ဍတိုင်းတွင် အမျိုးသမီးများ အခန်းကဏ္ဍကို ထည့်သွင်းထားပြီး အမျိုးသား/ အမျိုးသမီး ခွဲခြားမှုများ မရှိစေရန် ရည်ရွယ်ထားသည်ကို ရှင်းလင်းပြောကြားမှုများ ပြုလုပ်ခဲ့ပါသည်။

အမျိုးသမီးများ၏ ဦးဆောင်နိုင်မှု နှင့် စီမံခန့်ခွဲမှု စွမ်းရည်များ တိုးတက်လာစေရန် အတွက် ကော်မတီများထဲတွင် အမျိုးသမီးများ (၅၀%) ပါဝင်ရမည်ဖြစ်ပါသည်။ ဆပ်ကော်မတီ တစ်ခုတိုင်းတွင်လည်း အနည်းဆုံး အမျိုးသမီး တစ်ဦးပါဝင်ရမည်ဖြစ်ပါသည်။ ကော်မတီထဲတွင် ပါဝင်သော အမျိုးသမီးများသည်



တင်ပြဆွေးနွေးမှုများ ပြုလုပ်ခြင်း၊ ဆုံးဖြတ်ချက်များချခြင်း စသည်တို့ကို ပြုလုပ်ရမည်ဖြစ်ပါသည်။
အမျိုးသားများမှလည်း ပံ့ပိုးကူညီပေးရမည်ဖြစ်သည်။

ဒုတိယအကြိမ်အစည်းအဝေးတွင် အမျိုးသမီးများသည် မိမိတို့၏ လိုအပ်ချက် အခက်အခဲများကို လွတ်လပ်စွာဆွေးနွေးနိုင်ရန်အတွက် အမျိုးသမီးသီးသန့် အုပ်စုများဖွဲ့၍ အခက်အခဲများ ဖော်ထုတ်ခြင်းလုပ်ငန်းကိုလည်း လုပ်ကိုင်ခဲ့ပါသည်။

၂။ ကျေးရွာမိတ်ဆက် အစည်းအဝေးတွင်အမျိုးသမီး ကဏ္ဍအတွက် စောင့်ကြည့်စစ်ဆေးရမည့်အချက်များ

မေးမြန်းသည့်ရက်။ ရက်စွဲ - ၁၁.၀၁.၂၀၁၆

စဉ်	အကြောင်းအရာ	တွေ့ရှိချက်		မှတ်ချက်
		✓	X	
၁	အစည်းအဝေးတက်ရောက်လူသူများအား ကျား၊မ ရေးရာ အခြေခံသဘောတရားများကို ရှင်းလင်းဆွေးနွေးခဲ့ပါသလား။	✓		
၂	စီမံကိန်းတွင် ပါဝင်သော ကျား၊မရေးရာ အကောင်အထည်ဖော်ရေး လိုအပ်ချက် (၅)ချက်ကို ရှင်းလင်းပြခဲ့ပါသလား။	✓		
၃	အစည်းအဝေးများခေါ်ယူရာတွင်အမျိုးသား/သမီးများအချိုးညီစွာတက်ရောက်နိုင်ရေးအတွက် အသိပေးတိုက်တွန်း စည်းရုံးခဲ့တာမျိုး ရှိပါသလား။	✓		
၄	အမျိုးသမီးများ၏ စကားသံများ၊ ပြောဆိုနိုင်ခွင့်များ ပိုမိုထွက်ပေါ်လာအောင် ဖန်တီးပေးခဲ့ပါသလား။	✓		
၅	ဆပ်ကော်မတီဖွဲ့များ ဖွဲ့စည်းရာတွင်အမျိုးသမီးများနှင့်ပါဝင်ဖွဲ့စည်းရေး၊ပူးပေါင်းပါဝင်ရေး၊ဦးဆောင်နိုင်ရေးအတွက်တွန်းအားပေးကူညီဆောင်ရွက်ခဲ့ပါသလား။	✓		
၆	အစည်းအဝေးကို အမျိုးသား/သမီးများ အလွယ်တကူပါဝင်တက်ရောက်နိုင်သော အချိန်နှင့် နေရာများကိုရွေးချယ်ခြင်း၊ထည့်သွင်းစဉ်းစားဆောင်ရွက်ခြင်းများတို့ကိုလုပ်ဆောင်ခဲ့ပါသလား။	✓		
၇	လူနည်းစု/ဆင်းရဲ/နွမ်းပါး/ထိခိုက်လွယ်သောအုပ်စုများကို အစည်းအဝေးမစတင်မီ အချိန်များက ရှာဖွေဖော်ထုတ်ခဲ့တာမျိုးများ ရှိပါသလား။	✓		
၈	လူနည်းစု/ဆင်းရဲ/နွမ်းပါး/ထိခိုက်လွယ်သော အမျိုးသား/သမီးများထဲမှ အချို့ကို အစည်းအဝေးတက်ရောက်နိုင်အောင် ဖိတ်ကြားဆောင်ရွက်မှုမျိုး ရှိခဲ့ပါသလား။	✓		
၉	လူနည်းစု/ဆင်းရဲ/နွမ်းပါး/ထိခိုက်လွယ်သောအမျိုးသား/သမီးများနှင့် ကြုံတွေ့နေရသောအခတ် အခဲများကို သင်ဆွေးနွေး မေးမြန်းခဲ့တာမျိုး ရှိပါသလား။	✓		
၁၀	အမျိုးသမီးများ ပြောဆိုတင်ပြနိုင်အောင် အချိန်ပေးရန်၊ ကြိုတင်စီစဉ်ဆောင်ရွက်မှုမျိုးများ ဆောင်ရွက်ခဲ့တာများ ရှိပါသလား။	✓		



၁၁	စီမံကိန်းလုပ်ငန်းခွဲများရှာဖွေဖော်ထုတ်ရာတွင်အမျိုးသား/သမီးများသီးခြားဆွေးနွေးဖော်ထုတ် ဆောင်ရွက်ခဲ့တာမျိုး ရှိပါသလား။	✓		
၁၂	ကျေးရွာစီမံကိန်း အထောက်အကူပြုကော်မတီများဖွဲ့စည်းရာတွင် အမျိုးသမီး၊ အမျိုးသား အချိုးညီမျှစွာ (၅၀ : ၅၀) ဖွဲ့စည်းနိုင်ခဲ့ပါသလား။ မဖွဲ့စည်းနိုင်ခဲ့ပါက မှတ်ချက်တွင် ရှင်းလင်းပါ။	✓		
၁၃	ဆပ်ကော်မတီများတွင် အနည်းဆုံး အမျိုးသမီးအဖွဲ့ဝင် တစ်ဦးနှုန်းဖြင့် ပါဝင်ဖွဲ့စည်းနိုင်ခဲ့ပါသလား။ မဖွဲ့စည်းနိုင်ခဲ့ပါက မှတ်ချက်တွင် ရှင်းလင်းပါ။	✓		
၁၄	ကျေးရွာ/ကျေးရွာအုပ်စု ဖွံ့ဖြိုးရေးစီမံချက် များတွင် အမျိုးသမီးများ ရွေးချယ်ဆုံးဖြတ်သည့်လုပ်ငန်းစီမံချက် အနည်းဆုံးတစ်ခုပါဝင်နိုင်ရေးအတွက် စည်းရုံး ဆွေးနွေးမှုများ ပြုလုပ်ဆောင်ရွက်ခဲ့ပါသလား။	✓		
၁၅	တက်ရောက်လာသူများအား အမျိုးသမီးများ၏ လိုအပ်ချက်များကို ဖြည့်ဆည်းပေးနိုင်ရန် အမျိုးသမီးများရွေးချယ်လိုက်သော ဦးစားပေးရွေးချယ်မှုများကို ထောက်ပံ့ပေးသွားမည်ဖြစ်ကြောင်း အသိပေးပြောကြားခဲ့ပါသလား။	✓		
၁၆	ရွေးချယ်လိုက်သော စီမံကိန်းလုပ်ငန်းခွဲများသည် ဒေသတွင်းမှာရှိသော လူနည်းစု/ဆင်းရဲ/နွမ်းပါး/ထိခိုက်လွယ် အုပ်စုများအပေါ် မည်သို့အကျိုးပြုနိုင်မည်ဖြစ်ကြောင်း ရှင်းလင်းပြောကြားခြင်း၊ မှတ်တမ်းတင်ခြင်းများတို့ကို ဆောင်ရွက်ခဲ့ပါသလား။	✓		
၁၇	ကျေးရွာအုပ်စုအဆင့် အစည်းအဝေးပြုလုပ်ရာတွင် အုပ်စု စီ/ထောက်ကော်မတီဝင်များကို ကျား၊မ ရေးရာလိုအပ်ချက်များ အကြောင်းကိုရှင်းလင်းပြောကြားခဲ့ပါသလား။	✓		
၁၈	ကျေးရွာအုပ်စုအဆင့် အစည်းအဝေးပြုလုပ်ရာတွင် အုပ်စု စီ/ထောက်ကော်မတီဝင်များအားလုံး တက်ရောက်နိုင်မှု ရှိ/မရှိ စစ်ဆေးခဲ့ပါသလား။ မတက်ရောက်နိုင်ခဲ့ပါက မှတ်ချက်တွင် ရှင်းလင်းပါ။	✓		



၉။ ပင့်ကူအိမ်ကွန်ယက် နှင့် သုံးသပ်ချက်

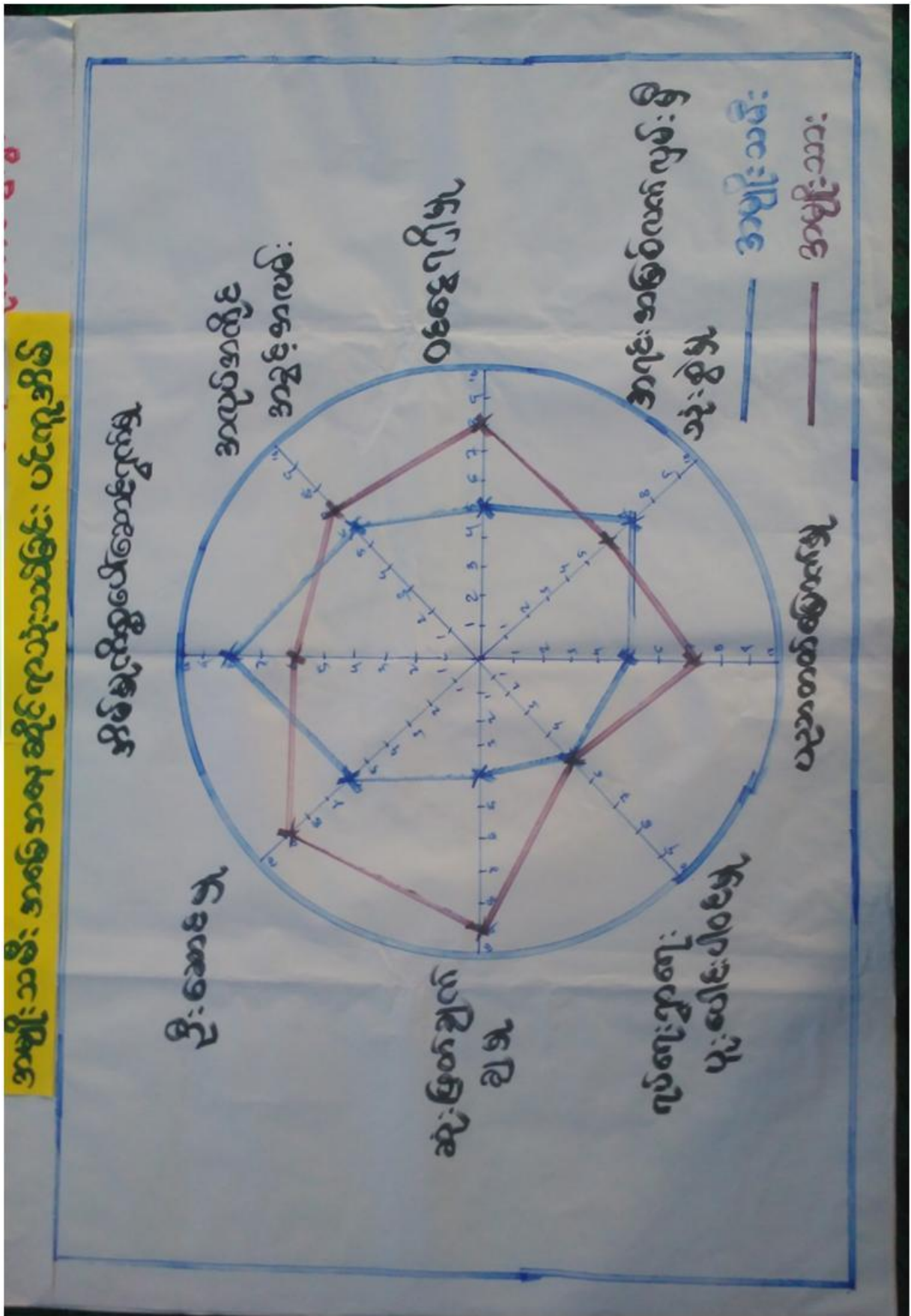



သုံးသပ်ချက်

ရပ်ရေးရွာရေးတွင်ပူးပေါင်းပါဝင်မှု

ရပ်ရေးရွာရေးတွင်ပူးပေါင်းပါဝင်မှု တွင် အမျိုးသားများနှင့်မျိုးသမီးများတန်းတူပါဝင်ကြောင်းတွေ့ရှိရပါသည်။ ပူးပေါင်းပါဝင်မှု အဆင့်တိုးရန်လိုအပ်နေပါသေးသည်။

ဝင်ငွေရရှိ

အမျိုးသမီးများ၏ ဝင်ငွေရရှိမှုမှာ အမျိုးသားများအောက် အဆင့်(၃)အထိ ရောက်ရှိနေပြီး အမျိုးသားများသာဝင်ငွေပိုရရှိနေသည့်အနေအထားတွေ့ရပါသည်။ အမျိုးသားများက အပြင်ထွက်စီးပွားရှာနေချိန်တွင် အမျိုးသမီးများက အိမ်မှုကိစ္စ၊ သားသမီးကိစ္စများ ဆောင်ရွက်နေရသောကြောင့်ဖြစ်ပါသည်။ ထို့ကြောင့်အမျိုးသမီးများ၏ ဝင်ငွေနှင့်အလုပ်အကိုင် အခွင့်အလမ်းရရှိရေး ဆောင်ရွက်ရန်လိုအပ်ပါသည်။အလုပ်အကိုင်အခွင့်အလမ်း

အလုပ်အကိုင်အခွင့်အလမ်းရရှိမှုတွင်အမျိုးသားများကပိုမိုနေပြီး စိုက်ပျိုးရာသီပြီးချိန်အမျိုးသားများက မြို့နယ်ပြင်ပသို့သွားရောက်လုပ်ကိုင်နေကြ၍ဖြစ်ပါသည်။

ပညာတတ်မြောက်မှု

- ခတက်ကျေးရွာအနေဖြင့်ပညာသင်ကြားခွင့်နှင့်ပညာတတ်မြောက်မှုတွင်တန်းတူအခွင့်အရေးရရှိသည် ကိုတွေ့မြင်ရပါသည်။ကျေးရွာတွင်မူလတန်းကျောင်းရှိပြီးအခြေခံပညာရေးကို လက်လှမ်းမီသည့်အနေအထားရှိပါသည်။

အရင်းအမြစ်အပေါ်လက်လှမ်းမီမှု

- အရင်းအမြစ်အပေါ်အမှီပြု၍ အသက်မွေးဝမ်းကြောင်းပြုနိုင်မှုမှာကွာဟချက်ရှိပါသည်။ အကြောင်းမှာ တောတောင်များအမှီပြု၍ လုပ်ဆောင်သော လုပ်ငန်းများက အမျိုးသမီးထက် အမျိုးသားများက ပိုမိုကိုင်နိုင်ခြင်းကြောင့်ဖြစ်ပါသည်။

ရပ်ရေးရာရေးတွင် ခေါင်းဆောင်မှု

- ရပ်ရေးရွာရေး ကိစ္စများတွင်အရေးပါမှုနှင့် ဆုံဖြတ်ချက်ချသည့်နေရာများတွင် အမျိုးသမီးများ၏ အဆင့်နေရာသည် များစွာကွာဟမှုရှိနေပြီးတန်းတူမှုမရရှိသေးပါ။ ထို့ကြောင့် အမျိုးသမီးများအားနေရာပေးမှုမှာ အစဉ်အလာအရအမျိုးသားများက နေရာယူထားပြီး အမျိုးသမီးများကလည်းနေရာယူတတ်ရန် နှင့် စွမ်းဆောင်ရည်ရှိရန် လိုအပ်နေပါသေးသည်။



၁၀။ ပြဿနာ၊ အခွင့်အရေး၊ လက်ရှိအခြေအနေနှင့် ပြောင်းလဲမှုညွှန်းကိန်းနှင့် အနှစ်ချုပ်

စဉ်	ပြဿနာ	အခြေအနေ	အခွင့်အရေး	လက်ရှိအခြေအနေ	ပြောင်းလဲမှုညွှန်းကိန်း	အနှစ်ချုပ်
၁။	ပြည်ထောင်စုအဖွဲ့အစည်း	အဖွဲ့အစည်း	အဖွဲ့အစည်း	အဖွဲ့အစည်း	အဖွဲ့အစည်း	အဖွဲ့အစည်း
၂။	အဖွဲ့အစည်း	အဖွဲ့အစည်း	အဖွဲ့အစည်း	အဖွဲ့အစည်း	အဖွဲ့အစည်း	အဖွဲ့အစည်း
၃။	အဖွဲ့အစည်း	အဖွဲ့အစည်း	အဖွဲ့အစည်း	အဖွဲ့အစည်း	အဖွဲ့အစည်း	အဖွဲ့အစည်း
၄။	အဖွဲ့အစည်း	အဖွဲ့အစည်း	အဖွဲ့အစည်း	အဖွဲ့အစည်း	အဖွဲ့အစည်း	အဖွဲ့အစည်း
၅။	အဖွဲ့အစည်း	အဖွဲ့အစည်း	အဖွဲ့အစည်း	အဖွဲ့အစည်း	အဖွဲ့အစည်း	အဖွဲ့အစည်း



သုံးသပ်ချက်

ရွာချင်းဆက်လမ်းများ ကိုမြေသားလမ်းများပြုလုပ်ခြင်း တံတားများ ပြုပြင်ထားခြင်းကြောင့် ရာသီမရွေးသွားလာနိုင်မည်။ ကျေးရွာတွင်းရှိလမ်းများကို ပြင်ခြင်း၊ ရေမြောင်းများ ပါဝင်မည်။ စာသင်ကျောင်း ပြုပြင် ထားခြင်းကြောင့် ကလေးများပညာကောင်းစွာသင်ယူနိုင်မည်။ သောက်ရေတွင်း တူးဖော်ထားခြင်းကြောင့် သောက်သုံးရေဖူလုံမှုရှိခြင်း။ လမ်းပန်းဆက်သွယ်ရေးများ ကောင်းမွန်ခြင်း ပညာရေးဗဟုသုတများ ပြည်စုံခြင်း စီးပွားရေးလုပ်ငန်းများတိုးတက်လာသောကြောင့်လူနေထိုင်မှုစနစ်မှုများတိုးတက်လာမည်။

ကျေးရွာမျှော်မှန်းချက် လေ့ကျင့်ခန်းမှ ရရှိလာသော ရလဒ်

<p>ကျေးရွာ၏ မျှော်မှန်းချက်</p>	<p>ကျေးရွာတွင်းလမ်းများကောင်းမွန်၍ စီးပွားရေး၊ ပညာရေး၊ ကျန်းမာရေး၊ လူမှုရေးများ တိုးတက် ကောင်းမွန်လာမည်။ ကျေးရွာအမျိုးသမီးများဝင်ငွေရှာဖွေ လာနိုင်ကာ မိသားစုဝင်ငွေတိုးလာကြမည်။ စိုက်ပျိုးရေးနည်းပညာများ၊ မွေးမြူရေးနည်းပညာများ၊ အိမ်တွင်းမှု အသက်မွေးဝမ်းကျောင်းနည်းပညာများ၊ စက်ပြင်မှုအတတ်ပညာများ တက်မြောက်လာမှုကြောင့်ဝင် ငွေအခွင့်အလမ်းရရှိကာ စီးပွားရေးများတိုးတက်၍ လူနေမှုအဆင့်အတန်းများ မြင့်မားလာမည်။</p>
<p>အနာဂတ်တွင် ကျေးရွာပိုမိုဖွံ့ဖြိုး တိုးတက်ရန် ကျေးရွာသားများ ၏ မျှော်မှန်းထားရှိမှု</p>	<p>လူထုဗဟိုပြုစီမံကိန်း၏လူထုသို့တိုက်ရိုက်ထောက်ပံ့ငွေကို အသုံးပြု၍ ကျေးရွာတွင်းလမ်းများကောင်းမွန်လာအောင်ကျေးရွာတွင်းကျောက်ချောလမ်းအဆင့်ဖြစ်ချင်ပါသည်။ စီမံကိန်းမှအကောင်အထည်မဖော်နိုင်သော လုပ်ငန်းများကို သက်ဆိုင်ရာဌာနဆိုင်ရာများနှင့်ချိတ်ဆက်လုပ်ကိုင်မှုများပြုလုပ်မည်။ သောက်ရေတွင်း တူးဖော်ပြီး စက်ဖြင့်ရေတင်ကာ တစ်ရွာလုံးသို့သန့်ရှင်း သောသောက်သုံးရေ ရရှိစေရန် ရေပိုက်လိုင်းဖြင့်ဖြန့်ဝေပေးရန်။</p> <p>မြို့နယ်အတွင်းသို့ အစိုးရမဟုတ်သော အဖွဲ့အစည်းများ ဝင်ရောက်မှုများရှိပါက ကျေးရွာလိုအပ်ချက်များကိုတင်ပြ၍ စီမံကိန်းလုပ်ငန်းများအကောင်အထည်ဖော်ဆောင်ရွက်မည်။ ကျေးရွာအတွင်းရှိမသန်စွမ်းသူများအတွက်ထောက်ပံ့ပေးနိုင်သော အဖွဲ့အစည်းများနှင့်ချိတ်ဆက်ဆောင်ရွက်ပေးနိုင်မည်။</p>



၇။ ကော်မတီဝင်များရွေးချယ်ခြင်းနှင့်ကျေးရွာဖွံ့ဖြိုးရေးအစီအစဉ်ဆောင်ရွက်မှုမှတ်တမ်းခါတ်ပုံများ



အမျိုးသားအုပ်စု၏ မှတ်တမ်းခါတ်ပုံ



အမျိုးသမီးအုပ်စု၏ မှတ်တမ်းခါတ်ပုံ



လူငယ်အုပ်စု၏ မှတ်တမ်းခါတ်ပုံ



ထိခိုက်လွယ်အုပ်စုများ၏ မှတ်တမ်းခါတ်ပုံ



စေတနာ့ဝန်ထမ်းများ ရွေးချယ်ခြင်း မှတ်တမ်းဓါတ်ပုံ



ကော်မတီရွေးချယ်ခြင်း မှတ်တမ်းဓါတ်ပုံ



ဖွံ့ဖြိုးရေးအစီအစဉ်ရေးဆွဲခြင်း မှတ်တမ်းဓါတ်ပုံ



ဖွံ့ဖြိုးရေးအစီအစဉ်ရေးဆွဲခြင်း မှတ်တမ်းဓါတ်ပုံ



လုပ်ငန်းခွဲ၏မပြုလုပ်မီ မှတ်တမ်းဓာတ်ပုံ



လုပ်ငန်းခွဲ၏မပြုလုပ်မီ မှတ်တမ်းဓာတ်ပုံ



၈။ ကော်မတီဝင်များစာရင်း

စဉ်	အမည်	ကျား-မ	ရာထူး
၁	ဦးဇော်မျိုးလှိုင်	ကျား	ကျေးရွာစီမံကိန်းအထောက်အကူပြုကော်မတီ၊ ဥက္ကဋ္ဌ
၂	ဒေါ်စန်းကြည်	မ	ကျေးရွာစီမံကိန်းအထောက်အကူပြုကော်မတီ၊ ဥက္ကဋ္ဌ
၃	ဒေါ်တင်မာရီ	မ	ဝယ်ယူရေးဆပ်ကော်မတီ၊ ဥက္ကဋ္ဌ
၄	ဒေါ်တင်မာချို	မ	ဝယ်ယူရေးဆပ်ကော်မတီ၊ မှတ်တမ်းထိမ်း
၅	ဦးဇော်ဌေး	ကျား	ဝယ်ယူရေးဆပ်ကော်မတီ၊ အဖွဲ့ဝင်
၆	ဦးထွန်းစော	ကျား	စောင့်ကြည့်ကြီးကြပ်ရေးဆပ်ကော်မတီ၊ ဥက္ကဋ္ဌ
၇	ဦးနေလင်းအောင်	ကျား	စောင့်ကြည့်ကြီးကြပ်ရေးဆပ်ကော်မတီ၊ အဖွဲ့ဝင်
၈	ဒေါ်ဖြူဖြူခိုင်	မ	စောင့်ကြည့်ကြီးကြပ်ရေးဆပ်ကော်မတီ၊ အဖွဲ့ဝင်
၉	ဦးသိန်းဝင်း	ကျား	လုပ်ငန်းလည်ပတ်ရေး နှင့် ပြုပြင်ထိန်းသိမ်းရေး ဆက်ကော်မတီ၊ ဥက္ကဋ္ဌ
၁၀	ဦးဇော်လင်းမြင့်	ကျား	လုပ်ငန်းလည်ပတ်ရေး နှင့် ပြုပြင်ထိန်းသိမ်းရေး ဆက်ကော်မတီ၊ အဖွဲ့ဝင်
၁၁	ဒေါ်ညွန့်အေး	မ	လုပ်ငန်းလည်ပတ်ရေး နှင့် ပြုပြင်ထိန်းသိမ်းရေး ဆက်ကော်မတီ၊ အဖွဲ့ဝင်
၁၂	ဦးအောင်ဆန်းဦး	ကျား	အကြံပြုချက်ဖြေရင်းရေး
၁၃	ဒေါ်အေးဝင်း	မ	အကြံပြုချက်ဖြေရင်းရေး
၁၄	ဦးကျော်နိုင်	ကျား	စေတနာ့ဝန်ထမ်း
၁၅	ဒေါ်မြမြမိုး	မ	စေတနာ့ဝန်ထမ်း
၁၆	ဒေါ်ခိုင်ဆန်းဝင်း	မ	ကျေးရွာငွေစာရင်းကိုင်

စုစုပေါင်း။ (၁၆) ယောက် ကျား-၈ ယောက် +မ-၈ ယောက်

ကျေးရွာအုပ်စုစီမံကိန်းအထောက်အကူပြုကော်မတီ

ဦးဇော်မျိုးလှိုင် ဘဏ္ဍာရေးဆပ်ကော်မတီဥက္ကဋ္ဌ

ဒေါ်ခိုင်ဆန်းဝင်း အုပ်စု စီ/ထောက် အဖွဲ့ဝင်

မှတ်တမ်းတင်သူ

အမည်။ ဒေါ်ထက်ရဝေလှိုင်

ရာထူး။ လူထုစည်းရုံးရေးမှူး

ရက်စွဲ။၂၈.. / ၂... / ၂၀၁၆.....



၉။ ပုံစံ ၈-၁။ ကျေးရွာအချက်အလက်



ပုံစံ - ၈-၁ - ကျေးရွာ အချက်အလက် (FORM PC 1)

လမ်းညွှန်ချက်/ ကျေးရွာတစ်ရွာသို့ ပထမဆုံး မိတ်ဆက်ခရီးသွားရောက်သောအခါ လူထုစည်းရုံးရေးမှူးသည် ကျေးရွာခေါင်းဆောင်များအား ကျေးရွာအချက်အလက်များကို မေတ္တာရပ်ခံ၍တောင်းခံရမည်။ ဤအချက်အလက်များကို စီမံကိန်းမိတ်ဆက်အစည်းပေးမတိုင်မီ တောင်းခံရမည်။ စီမံကိန်းမိတ်ဆက်အစည်းပေးတွင် လူထုစည်းရုံးရေးမှူးသည် ဤအချက်အလက်များအား စစ်ဆေးပြီး မှန်ကန်အောင်ပြုလုပ်ရမည်။ ငြိမ်နောက်တွင် လူထုစည်းရုံးရေးမှူးမှ သတင်းအချက်အလက်ထိသို့ Tablets မှတစ်ဆင့် ခြည့်သွင်းရမည်။				
ရာအိမ်မှူးအမည်	ဦး ကွန်းရွှေ	ဖုန်း	စည်းရုံးရေးမှူးအမည်	ဒေါ်တက်တုတေဌိုင်
ပြည်နယ်/ တိုင်းဒေသကြီး	မြို့နယ်	ကျေးရွာအုပ်စု	ကျေးရွာ	ဓာတ်
ခရိုင်/ ကိုယ်စားပြု	ယိုယွင်းသွား	ရွာသာသာ		

(က) လူဦးရေ

တိုင်းရင်းသား	အိမ်ထောင်စုပေါင်း	ကိုးကွယ်သည့်ဘာသာ	အိမ်ထောင်စုပေါင်း
၁။ ဗမာ	၁၀၁	၁။ ဗုဒ္ဓ	၁၀၁
၂။		၂။	
၃။		၃။	
၄။ အခြားတိုင်းရင်းသား လူမျိုးစုများ		၄။	

လူဦးရေ	ကျား (အရေအတွက်)	မ (အရေအတွက်)
အိမ်ထောင်စုဦးစီး	၇၁၁	၂၆၈
	၇၆	၃၀

(ခ) ကျေးရွာရှိ အခြေခံ အဆောက်အအုံ (Facilities)

ပညာရေး	ခြံစိုပါ	ကျန်းမာရေး	ခြံစိုပါ	ဘာသာရေး	ခြံစိုပါ
အထက်တန်းကျောင်း	<input type="checkbox"/>	ဆေးရုံ	<input type="checkbox"/>	ဘုရား/ဧကတီ	<input type="checkbox"/>
အလယ်တန်းကျောင်း	<input type="checkbox"/>	ကျန်းမာရေးဌာန	<input type="checkbox"/>	ဘုန်းကြီးကျောင်း	<input checked="" type="checkbox"/>
မူလတန်းကျောင်း	<input checked="" type="checkbox"/>	ကျန်းမာရေးဌာနခွဲ	<input type="checkbox"/>	ဟိန္ဒူဘုရားကျောင်း	<input type="checkbox"/>
မူကြိုကျောင်း	<input type="checkbox"/>	ဆေးပေးခန်း	<input type="checkbox"/>	ခရစ်ယာန်ဘုရားကျောင်း	<input type="checkbox"/>
အခြား	<input type="checkbox"/>	အခြား	<input type="checkbox"/>	ဗလီ	<input type="checkbox"/>
မှတ်ချက်		မှတ်ချက်		အခြား	<input type="checkbox"/>
				မှတ်ချက်	

(ဂ) ကွမ်းကျင်သူများမှတ်တမ်း ၊ ကျေးရွာတွင်နေထိုင်သော သို့မဟုတ် တခြားရွာမှလာရောက်သောကွမ်းကျင်သူများ

ပညာရေး	နေထိုင်	လည်ပတ်	ကျန်းမာရေး	နေထိုင်	လည်ပတ်	တည်ဆောက်ရေး	နေထိုင်	လည်ပတ်
မူလတန်း/ပြင်ဆရာ/ဆရာမ	<input checked="" type="checkbox"/>	<input type="checkbox"/>	ဆရာဝန်	<input type="checkbox"/>	<input type="checkbox"/>	လက်သမား	<input type="checkbox"/>	<input type="checkbox"/>
အလယ်တန်း/ပြင်ဆရာ/ဆရာမ	<input type="checkbox"/>	<input checked="" type="checkbox"/>	လ/ထကျန်းမာရေးမှူး	<input type="checkbox"/>	<input type="checkbox"/>	ပန်းရန်	<input type="checkbox"/>	<input type="checkbox"/>
အထက်တန်း/ပြင်ဆရာ/ဆရာမ	<input type="checkbox"/>	<input type="checkbox"/>	အမျိုးသမီးကျန်းမာရေးဆရာမ	<input type="checkbox"/>	<input type="checkbox"/>	လှုပ်စစ်ဆိုင်ရာ	<input type="checkbox"/>	<input type="checkbox"/>
မူကြိုဆရာ/ဆရာမ	<input type="checkbox"/>	<input type="checkbox"/>	အရံသားဖွား	<input type="checkbox"/>	<input type="checkbox"/>	ရေပိုက်သွယ်သူ	<input type="checkbox"/>	<input type="checkbox"/>
အခြား	<input type="checkbox"/>	<input type="checkbox"/>	ပြည်သူ့ကျန်းမာရေးလုပ်သား ၁/၂	<input type="checkbox"/>	<input type="checkbox"/>	စက်ပြင်ဆရာ	<input type="checkbox"/>	<input type="checkbox"/>
မှတ်ချက်			မှတ်ချက်			မှတ်ချက်		



(ဃ) ကျေးရွာသို့ ရောက်ရှိနိုင်သည့်လမ်းအခြေအနေ / ကျေးရွာတစ်ရွာသည် ၎င်း၏ကျေးရွာအုပ်စုနှင့် ဆက်သွယ်ထားသော လမ်းအခြေအနေ (အောက်ပါဝို့တိုင်းပါ)
 ကျောက်ကြမ်းလမ်း: ကတ္တရာလမ်း: _____ ကွန်ကရစ်လမ်း: _____ မော်တော်ဆိုင်ကယ်လမ်း: _____
 ကျောက်ခင်းလမ်း: _____ မြေသားလမ်း: _____ လူသွားလမ်း: _____ အခြား: _____

(င) ကျေးရွာဖွံ့ဖြိုးရေး စီမံကိန်း (Village Development Plan) (အမှန်ဖြစ်ပါ)

(၁) လူထုပတ်ဝန်းကျင်စီမံကိန်း မတိုင်မီက ကျေးရွာစီမံကိန်း ရှိသလား

(၂) ရှိလျှင် မည်သည့်နှစ်က ရေးဆွဲခဲ့သလဲ

(၃) မြို့နယ်အတည်ပြုချက် ရရှိထားသလား

ရှိ/ မရှိ/ မသိ

_____ နှစ်/ မသိပါ

ရှိ/ မရှိ/ မသိ

(စ) ခရီးအကွာအဝေး (Distance)

(၁) ရွာ (အလယ်) မှ ကျေးရွာအုပ်စု (အလယ်) အကွာအဝေး

(၂) ဤရွာနှင့် ကျေးရွာအုပ်စုရွာ (အလယ်) သွားရန်

ခြောက်သွေ့ ရာသီ - ထော်လာကျီ/ ဆိုင်ကယ်/ ခြေလျင်/ မြည်း/ လှေ/ အခြား: _____

မိုးရာသီ - ထော်လာကျီ/ ဆိုင်ကယ်/ ခြေလျင်/ မြည်း/ လှေ/ အခြား: _____

မိုင်/မာလုံ _____ /မသိပါ

(၀.၄၅) နာရီ

(၀.၄၅) နာရီ

(ဆ) သဘာဝဘေး ဤကျေးရွာတွင် ရေကြီးခြင်းကဲ့သို့သော သဘာဝဘေး ကျရောက်ခဲ့မှု
 မရှိ ရှိ (ဖော်ပြရန်) _____

(ဇ) ကျေးရွာတွင် ဖွဲ့စည်းထားသော အဖွဲ့အစည်းများ

လူထုပတ်ဝန်းကျင်စီမံကိန်းမတိုင်မီ ဤကျေးရွာတွင် ကျေးရွာဖွံ့ဖြိုးရေးအတွက် အစိုးရ(သို့)ရွာသားများကိုယ်တိုင်(သို့) စီမံကိန်းတစ်ခုခုမှ ဖွဲ့စည်းထားသည့် အဖွဲ့အစည်းများရှိပါသလား

.....

ရာအိမ်မှူး အမည် ဦး ကွန် ရွှေ

လက်မှတ်

ရက်စွဲ ၁၁.၁၀.၂၀၁၆

စည်းရုံးရေးမှူး အမည် မေါ်တက်ခွင်လှိုင်

လက်မှတ်

ရက်စွဲ ၁၁.၁၀.၂၀၁၆



၁၀။ ပုံစံ ၈-၂။ စီမံကိန်းစက်ဝန်းအချိန်ဇယား

ပုံစံ ၈-၂ - စီမံကိန်းစက်ဝန်းအချိန်ဇယား (PC 2)

လမ်းညွှန်ချက် သက်ရှိပိတ်ရာလူထုထည့်ရုံရေးရာ/လက်ထောက်နည်းပညာနည်းပညာများမှ စီမံကိန်းအဆင့်တင်စာ ဖြန့်ချိပေးပို့ရန်အတွက် အချိန်ဇယား ဖြည့်စွမ်းရမည်။
 စည်းရုံးရေးရာ/ရန်ထမ်း အဖွဲ့ **ဒေါ်တက်ဂျေစုဦး**

၄၄.၆ ၁၁.၀၂.၂၀၁၆ စက်ဝန်းအဖွဲ့ကြမ်းပုံ ဝက်ဝန်း(၁) ဝက်ဝန်း(၂) ဝက်ဝန်း(၃) ဝက်ဝန်း(၄) ဝက်ဝန်း(၅)
 မြည့်ပေး/တိုင်း **စက်ဝန်းတိုင်း** မြို့နယ် ဗဟိုဌာနချုပ် **ရွာသာသာ** ကျေးရွာ **စတား**

စီမံကိန်းအဆင့်ဖော်ပြချက်များ	နေ့ရက်		အစည်းအဝေးတွင် တက်ရောက်သူအရေအတွက်				
	စတင်သည့်နေ့	ပြီးဆုံးသည့်နေ့	အမျိုးသားအရေအတွက်	အမျိုးသမီးအရေအတွက်	အစည်းအဝေးအရေအတွက်	အစည်းအဝေးအရေအတွက်	လူမျိုးစုံ တက်ရောက်သူ အရေအတွက်
၁. ကျေးရွာစီမံကိန်း မိတ်ဆက်အစည်းအဝေး	၁၅.၀၁.၂၀၁၆	၁၅.၀၁.၂၀၁၆	၄၀	၄၀	၈၀		
၂. ကျေးရွာဖွံ့ဖြိုးရေး စီမံချက်ရေးဆွဲခြင်း အစည်းအဝေး	၁၅.၀၁.၂၀၁၆	၁၅.၀၁.၂၀၁၆	၄၀	၃၆	၇၆		
၃. ကျေးရွာအုပ်စု လုပ်ငန်း ဆုံးဖြတ်ချက်ချမှတ်အစည်းအဝေး							
၄. မြို့နယ်အဆင့်စီမံကိန်းရေးဆွဲရေးနှင့် အကောင်အထည်ဖော်ရေးကော်မတီ၏ စီမံကိန်း သုံးသပ်မှုအစည်းအဝေး			မလို	မလို	မလို	မလို	မလို
၅. မြို့နယ် စီမံကိန်းရေးဆွဲရေးနှင့် အကောင်အထည်ဖော်ရေးကော်မတီဆုံးဖြတ်မှုကို ရွာသို့ အသိပေးအကြောင်း ပြောသည့်အစည်းအဝေး							
၆. စီမံကိန်းလုပ်ငန်းစဉ်စီမံချက်ရေးဆွဲခြင်း အစည်းအဝေး	မလို	မလို	မလို	မလို	မလို	မလို	မလို
၆.၁။ စီမံကိန်းလုပ်ငန်း အကောင်အထည်ဖော် ရေးဆွဲချက် ရေးဆွဲခြင်း							
၆.၂။ လယ်ယာရေးရာအစီအစဉ် ရေးဆွဲခြင်း							



အစိုးရအထက်တန်းကျောင်း

အစိုးရအထက်တန်းကျောင်း	နေ့စွဲ		အစိုးရအထက်တန်းကျောင်း	အစိုးရအထက်တန်းကျောင်း	အစိုးရအထက်တန်းကျောင်း	အစိုးရအထက်တန်းကျောင်း
	စတင်သည့်နေ့	ပြီးဆုံးသည့်နေ့				
၆.၄၆ မြင်းတိုက်အစိုးရအထက်တန်းကျောင်း						
၆.၄၇ မြင်းတိုက်အစိုးရအထက်တန်းကျောင်း						
၇.၀၁ စိမ်းတိုက်အစိုးရအထက်တန်းကျောင်း	မလိ	မလိ	မလိ	မလိ	မလိ	မလိ
၇.၀၂ အစည်းအဝေး အစိုးရအထက်တန်းကျောင်း						
၇.၀၃ အစည်းအဝေး အစိုးရအထက်တန်းကျောင်း						
၈. စိမ်းတိုက်အစိုးရအထက်တန်းကျောင်း						
၉. လှိုင်စိမ်းအစိုးရအထက်တန်းကျောင်း						



၁၁။ ပုံစံ ၈-၃။ ကျေးရွာဖွံ့ဖြိုးရေး ဦးစားပေးအစီအစဉ်



ပုံစံ ၈-၃ ကျေးရွာဖွံ့ဖြိုးရေး ဦးစားပေးအစီအစဉ် (Form PC 3)

လမ်းညွှန်ချက်၊ အဆင့် (၃) ကျေးရွာမှိုင်းရက်အစည်းအဝေး ငြိမ်းဆုံးသောအခါ ကျေးရွာစီမံကိန်း အထောက်အကူပြုကော်မတီသည် လူထုစည်းရုံးရေးမှူးအကူအညီဖြင့် ဤပုံစံကိုပြည့်စုံအောင် ဖြည့်သွင်းရမည်။ အားလုံးသော အခက်အခဲအတားအဆီးများ၊ ဖွံ့ဖြိုးမှုဦးစားပေးအစီအစဉ်များ၊ လူထုဝဟိုပြုစီမံကိန်း၏ ရန်ပုံငွေအရင်းအမြစ်နှင့် မသက်ဆိုင်သည့် လုပ်ငန်းများအားလုံးကိုဖော်ပြရမည်။

လူထုစည်းရုံးရေးမှူး/ဝန်ထမ်း အမည် ဒေါ်ထွန်းလှစန်း

နေ့စွဲ <u>၁၇.၀၃.၂၀၁၆</u>	ဝက်ဂန်းအား အမှတ်ခြစ်ပါ (V) <input type="checkbox"/> ဝက်ဂန်း(၁) <input type="checkbox"/> ဝက်ဂန်း (၂) <input type="checkbox"/> ဝက်ဂန်း (၃) <input type="checkbox"/> ဝက်ဂန်း (၄) <input type="checkbox"/>		
ပြည်နယ်/တိုင်း <u>မန္တလေးတိုင်း</u>	မြို့နယ် <u>ပင်လယ်သာ</u>	ကျေးရွာအုပ်စု <u>ရွာသာသာ</u>	ကျေးရွာ <u>ကောက်</u>

က. အခက်အခဲအတားအဆီးများအားဆွေးနွေးခြင်း - ယခုလက်ရှိအခြေအနေတွင်ဤကျေးရွာဖွံ့ဖြိုးတိုးတက်ရေးအတွက် အဓိကအခက်အခဲအတားအဆီးများသည် မည်သည်များဖြစ်ပါသနည်း(အမျိုးသား/သမီး အနည်းဆုံးအခက်အခဲ ၅ ခုစီဖော်ပြပါ)

အမျိုးသား အဖွဲ့မှတင်ပြသောအခက်အခဲအတားအဆီးများ	အမျိုးသမီး အဖွဲ့မှတင်ပြသောအခက်အခဲအတားအဆီးများ
၁။ ရွာကွင်းလမ်း (ကြေးတိုက်နဲ့) ပြုပြင်ခြင်း	၁။ စက်ရေစနစ်တို့ စက်ရေရရှိ
၂။ ရေသောက်ကျွန်း (တိုးချဲ့) ဆောင်ရွက်ပေးခြင်း	၂။ ရေသောက်ကျွန်းတိုးချဲ့ရေး
၃။ ရေသောက်ရန် ဆောင်ရွက်ပေးခြင်း	၃။ ရွာကွင်း ပြုပြင် (ကျောက်ပျော့ပေး)
၄။ စက်ရေစနစ် တို့ စက်ရေရရှိ	၄။ ရေသောက်ရန် ဆောင်ရွက်ပေးခြင်း
၅။	၅။ ရွာကွင်းလမ်း (ကျောက်ဖြေး) ပြုပြင်ခြင်း

ခ. မှိုင်းမှိုင်းခြင်း- ဤကျေးရွာဖွံ့ဖြိုးတိုးတက်ရေးအတွက်နောင်လာမည့် (၅) နှစ်အားရည်ရွယ်၍ ဆောင်ရွက်ရန်အတွက် မည်သည့်အရာများသည်အဓိကမှိုင်းမှိုင်းရက်ဖြစ်သနည်း။

အမျိုးသားအဖွဲ့မှတင်ပြသောမှိုင်းမှိုင်းရက်များ	အမျိုးသမီးအဖွဲ့မှတင်ပြသောမှိုင်းမှိုင်းရက်များ
၁။ လမ်းများ ကောင်းမွန်ခြင်း	၁။ ရေပေါ်ဖျက်ခြင်း
၂။ ကလေးများ ပညာရေး တိုးတက်ခြင်း	၂။ ကလေးများ အာရုံစူးစိုက်ခြင်း
၃။ ကျန်းမာရေး ဖြည့်စုံခြင်း	၃။ ကျန်းမာရေး အသိတိုးလာခြင်း
၄။ လူမှုစီးပွားတိုးတက်ခြင်း	၄။ ရွာကွင်းလမ်းများ ကောင်းမွန်ခြင်း
၅။	၅။



၂ ကျေးရွာ၏ လာမည့် (၃) နှစ်အတွက် ဦးစားပေး ဖွံ့ဖြိုးတိုးတက်မှု လုပ်ငန်း အစီအစဉ်များအားဖော်ပြပါ။
 လူထုဝေပံ့ပြုစီမံကိန်း ရန်ငွေအတွက် အဆိုပြုသော အစီအစဉ်များကိုဦးစားပေး အဆင့်အလိုက်ဖော်ပြပြီး ကျန် လူထုဝေပံ့ပြု စီမံကိန်း
 ရန်ငွေအရင်းအမြစ်နှင့် ပတ်သက်သည့်အစီအစဉ်များလည်းဖော်ပြရန်ဖြစ်သည်)

ကျေးရွာအတွက်ဦးစားပေးဖွံ့ဖြိုးတိုး တက်မှု လုပ်ငန်းစဉ်များ	အဆိုပြုသူ (အမျိုးသားများ/ အမျိုးသမီးများ/ အမျိုးသား+အမျိုး သမီး)	လူထုဝေပံ့ပြုစီမံကိန်းအတွက် အဆိုပြုသည် (ဦးစားပေးအဆင့် အလိုက်ဖော်ပြပါ)	ခန့်မှန်း ကုန်ကျ စရိတ်	အကျိုးခံစား ခွင့်ရှိသူခန့်. မှန်းခြေ အရေ အတွက်
၀ ဣန္ဒာကျွန်းလမ်း(မြေကန်ရုံ)	က၊မ	၁	၃၀၀,၀၀၀၀၀	၁၀၂
၂ တာသင်ကျောင်း(ကျေးရွာအတွင်း)	က၊မ	၂	၂၀၀,၀၀၀၀၀	
၃ စေးစေးခန်း	က၊မ	၃	၂၅၀,၀၀၀၀၀	၁၀၂
၄ စက်ရုံကွင်း	က၊မ	၄	၅၂၀,၀၀၀၀၀	၁၀၂
၅ ဣန္ဒာကျွန်း(ကျောက်ချောင်း)	မ	၅	၃၀၀,၀၀၀၀၀	၁၀၂
၆				

ဥက္ကဋ္ဌ၊ ကျေးရွာစီမံကိန်းအထောက်အကူပြုကော်မတီမှအတည်ပြုသည်။

အမည်: ဒေါ်စင်စင်မျိုးကျော် လက်မှတ်:  ဇူလိုင် ၂၀၂၁ ခုနှစ်



ပုံစံ ၈-၃ ကျေးရွာဖွံ့ဖြိုးရေး ဦးစားပေးအစီအစဉ် (Form PC 3)

လမ်းညွှန်ချက်၊ အဆင့် (၃) ကျေးရွာမျှော်မှန်းချက်အစည်းအဝေး ပြီးဆုံးသောအခါ ကျေးရွာစီမံကိန်း အထောက်အကူပြုကော်မတီသည် လူထုစည်းရုံးရေးမှူးအကူအညီဖြင့် ဤပုံစံကိုပြည့်စုံအောင် ဖြည့်သွင်းရမည်။ အားလုံးသော အခက်အခဲအတားအဆီးများ၊ ဖွံ့ဖြိုးမှုဦးစားပေးအစီအစဉ်များ၊ လူထုဝဟိုပြုစီမံကိန်း၏ ရန်ပုံငွေအရင်းအမြစ်နှင့် မသက်ဆိုင်သည့် လုပ်ငန်းများအားလုံးကိုဖော်ပြရမည်။

လူထုစည်းရုံးရေးမှူး/ဝန်ထမ်း အမည် ခေါ်ထွက်သူဂေကုသိုဇ်
 ဝန်ထူး ၁၁၀၀၁၃၁၆ စက်ဝန်းအား အမှတ်ခြစ်ပါ (✓) စက်ဝန်း(၁) ဖ်စက်ဝန်း (၂) စက်ဝန်း (၃) စက်ဝန်း (၄)

ပြည်နယ်/တိုင်း <u>မစ်ကီဇူးကုသိုဇ်</u>	မြို့နယ် <u>ပင်လည်ဘူး</u>	ကျေးရွာအုပ်စု <u>ရွာသာသာ</u>	ကျေးရွာ <u>ခတက်</u>
--	------------------------------	---------------------------------	------------------------

က. အခက်အခဲအတားအဆီးများအားလျှော့နည်းခြင်း - ယခုလက်ရှိအခြေအနေတွင်ဤကျေးရွာဖွံ့ဖြိုးတိုးတက်ရေးအတွက် အဓိကအခက်အခဲအတားအဆီးများသည် မည်သည်များဖြစ်ပါသနည်း(အမျိုးသား/သမီး အနည်းဆုံးအခက်အခဲ ၅ ခုစီဖော်ပြပါ)

အမျိုးသား အဖွဲ့မှတင်ပြသောအခက်အခဲအတားအဆီးများ	အမျိုးသမီး အဖွဲ့မှတင်ပြသောအခက်အခဲအတားအဆီးများ
၁ <u>မြေဩဇာ၊ ကူးပြောင်းရေး သင်တန်း</u>	၁ <u>အိမ်ကွင်းပြုသင်တန်း(ခက်ရှုပ်၊ စက်သတ္တန်)</u>
၂ <u>ရိက်ချိုးစေ့ နည်းစနစ်သင်တန်း</u>	၂ <u>ရိက်ချိုးစေ့ နည်းစနစ်သင်တန်း</u>
၃ <u>စွန့်ခြံစေ့ နည်းစနစ်သင်တန်း</u>	၃ <u>စွန့်ခြံစေ့ နည်းစနစ်သင်တန်း</u>
၄ <u>ဂဏန်းပြင်(ဆိုဂေက) ပညာသင်တန်း</u>	၄ <u>ကူး၊ ခေါ်ထွက်ပြုပြင်ရေး သင်တန်း</u>
၅ <u>ပျားစပ်ပြုပြင်ရေးဆိုင်ရာ သင်တန်း</u>	၅

ခ. မျှော်မှန်းခြင်း- ဤကျေးရွာဖွံ့ဖြိုးတိုးတက်ရေးအတွက်နောင်လာမည့် (၅) နှစ်အားရည်ရွယ်၍ စောင်ရွက်ရန်အတွက် မည်သည့်အရာများသည်အဓိကမျှော်မှန်းချက်ဖြစ်သနည်း။

အမျိုးသားအဖွဲ့မှတင်ပြသောမျှော်မှန်းချက်များ	အမျိုးသမီးအဖွဲ့မှတင်ပြသောမျှော်မှန်းချက်များ
၁ <u>ရေပူစိုက်ရေး တိုးတက်လာမည်</u>	၁ <u>ဝင်ငွေတိုးလာမည်</u>
၂ <u>ရိက်ချိုးစေ့ ဖွံ့ဖြိုးလာမည်</u>	၂ <u>ဆေးရုံနှင့် ခါးခွဲ ဝေးကွာလာမည်</u>
၃ <u>စွန့်ခြံစေ့ ဖွံ့ဖြိုးလာမည်</u>	၃ <u>ရေပူစိုက်ရေး တိုးတက်လာမည်</u>
၄ <u>ဝင်ငွေတိုးလာမည်</u>	၄ <u>ခံပြုကျေးရွာဖြစ်လာမည်</u>
၅ <u>ကုသမှုများ ဝင်ငွေတိုးလာမည်</u>	၅



ကျေးရွာအထက်ဦးစားပေး ဖွံ့ဖြိုးတိုးတက်မှု လုပ်ငန်း အစီအစဉ်များအားဖော်ပြပါ၊ လူထုဝဟိုပြုစီမံကိန်း ရန်ငွေအတွက် အဆိုပြုသော အစီအစဉ်များကိုဦးစားပေး အဆင့်အလိုက်ဖော်ပြပြီး ကျန် လူထုဝဟိုပြု စီမံကိန်း ရန်ငွေအရင်းအမြစ်နှင့် မပတ်သက်သည့်အစီအစဉ်များလည်းဖော်ပြရန်ဖြစ်သည်)

ကျေးရွာအထက်ဦးစားပေးဖွံ့ဖြိုးတိုးတက်မှု လုပ်ငန်းစဉ်များ	အဆိုပြုသူ (အမျိုးသားများ/ အမျိုးသမီးများ/ အမျိုးသား+အမျိုးသမီး)	လူထုဝဟိုပြုစီမံကိန်းအတွက် အဆိုပြုသည် (ဦးစားပေးအဆင့် အလိုက်ဖော်ပြပါ)	ခန့်မှန်း ကုန်ကျစရိတ်	အကျိုးခံစား ခွင့်ရှိသူခန့်မှန်းခြေ အရေအတွက်
၁ ဆိပ်ကမ်းကုန်သွယ်ရေး	၈	၁		
၂ ဆိပ်ကမ်းဖွံ့ဖြိုးရေး၊ ချွတ်ပြန်ရေး	၆	၂		
၃ စိုက်ပျိုးရေးအသုံးအဆောင်	၈၊ ၆	၃		
၄ ကားဆိုင်ကားပြင်ဆင်ရေးအသုံး	၈၊ ၆	၄		
၅ ခွေခြစ်ရေးအသုံးအဆောင်	၈၊ ၆	၅		
၆ ကျေးရွာဆေးကုန်(ဟိုဘောက်)	၈	၆		

ဥက္ကဋ္ဌ၊ ကျေးရွာစီမံကိန်းအထောက်အကူပြုကော်မတီမှအတည်ပြုသည်။

အမည် ဒေါ်စုမာမျိုးလှိုင် လက်မှတ် ၁၉.၉.၂၀၂၁.၁၂.၁၆



၁၂။ ပုံစံ ၈-၄ ကျေးရွာဖွံ့ဖြိုးရေးစီမံကိန်းလုပ်ငန်းခွဲရွေးချယ်ခြင်းပုံစံ

ပုံစံ ၈-၄ ကျေးရွာအုပ်စုစီမံကိန်းလုပ်ငန်းခွဲရွေးချယ်ခြင်းပုံစံ

လမ်းညွှန်ချက် ။ ကျေးရွာအုပ်စုစီမံကိန်းချက်ရေးဆွဲသည့်အစည်းအဝေးတွင် ဤပုံစံအားလူထုဝင်ပွားရေးမှူး / လက်ထောက်နည်းပညာမှူးတို့၏ အတူအညီဖြင့် ပြည်ပုံစံဖြည့်သွင်းရမည်။ ဤပုံစံအားဖြည့်စွဲရာတွင် ဤပုံစံအားလူထုဝင်ပွားရေးမှူး/လက်ထောက်နည်းပညာမှူးတို့၏ အတူအညီဖြင့် မြေပုံစံအားဖြည့်သွင်းရမည်။
 ကျေးရွာစည်ပင်ရေးမှူး/လက်ထောက်နည်းပညာမှူးတို့၏ အတူအညီဖြင့် မြေပုံစံအားဖြည့်သွင်းရမည်။ CF မှ အချက်အလက်များကို MIS သို့ ထည့်သွင်းရမည်။
 ရက်စွဲ ၃ - ၂ - ၂၀၁၆
 မြည်နယ်/တိုင်း စစ်ကိုင်/တိုင်း မြို့နယ် ဖယ်လုပ်သူ: ကျေးရွာအုပ်စု စာသား

ကျေးရွာအမည်	ဆောင်ရွက်မည့် လုပ်ငန်းများ	အတိုင်းအတာ	ခန့်မှန်း တိုက်ရိုက်အကျိုး ခံစားခွင့်ရှိသူများ	အဆိုပြုတင်ပြသူ	ခန့်မှန်းကျန်ကျစရိတ်			ရက်စွဲ
					စီမံကိန်းမှ ထည့်သွင်းမှု	ကျေးရွာမှ ထည့်သွင်းမှု	အခြားထည့်သွင်းမှု (ပေါ်ပြပါ) ထည့်သွင်းငွေ ၊ အမည်/အဖွဲ့	
ကြာအိုင်	(ဖြေသာကမ်း) မြောင်းအားဖြည့်	၈-၂၂-၈၀ ၃-၁၈	၈-၉၃ ၆-၈၇	အပျိုးသား အပျိုးသမီး အပျိုးသား+သမီး	၂၂,၈၀၀၀၀	-	၁၁၀၀၀၀၀ ၁၃၅၀၀၀၀	၁၄-၁၂-၂၀၁၆
မိုးကြိုးသစ်	အလှူကျွန်း ပျံတံတား (ရောင်းမင်း)	၈-၂၂-၈၀ ၇-၁၆ ၃-၁၆	၈-၂၆၃ ၆-၁၀၉	အပျိုးသား အပျိုးသမီး အပျိုးသား+သမီး	၆၅၀,၀၀၀ ၄၀၀,၀၀၀ ၂၃၀,၀၀၀	-	-	၂၅-၁၂-၂၀၁၆
ချောင်းကျား	ပျံတံတား	၈-၂၂-၈၀ ၆-၁၆	၈-၁၁၆ ၆-၁၀၆	အပျိုးသား အပျိုးသမီး အပျိုးသား+သမီး	၂၂,၀၀၀၀၀	-	၁၁၀၀၀၀၀ ၉၀,၀၀၀	၁၂-၁၂-၂၀၁၆

ရာထူး ကျေးရွာအုပ်စု စီမံကိန်းရေးဆွဲရေးမှူး အမည် ဦးကျွန်းထွန်း
 လက်မှတ် ရက်စွဲ ၃ - ၂ - ၂၀၁၆



ပုံစံ ၈-၄ ကျေးရွာအုပ်စုပိတ်ပင်ရေးလုပ်ငန်းစဉ်စာတမ်းစုံစမ်းချက်

လက်ညွှန်ချက်: ကျေးရွာအုပ်စုပိတ်ပင်ချက်ရေးဆွဲသည့်အစည်းအဝေးတွင် ဤပုံစံအားလုံးထုတ်ပြန်ရန်အတွက် လက်ထောက်နည်းပညာမှတ်တမ်း အကူအညီဖြင့် ပြည်နယ်စုစုစည်းစည်းအားဖြင့် စုံစမ်းခြင်းဖြစ်ပြီး ပြည်နယ်စုစုစည်းစည်းအားဖြင့် စုံစမ်းခြင်းဖြစ်ပြီး မြို့နယ်အတွင်းရှိ အချက်အလက်များကို MIS သို့ ထည့်သွင်းရမည်။
 ကျေးရွာအုပ်စုပိတ်ပင်ရေးလုပ်ငန်းစဉ်စာတမ်းစုံစမ်းချက်တွင် နေရာအချက်အလက်များကို CF မှ အချက်အလက်များကို MIS သို့ ထည့်သွင်းရမည်။
 ဇယား ၇.၀၂.၂၀.၁၆
 စက်ဝန်းအားအမှတ်ခြိပ်ပေးပါ (၇) ဝက်ဝန်း (၂) ဝက်ဝန်း (၃) ဝက်ဝန်း (၄) ဝက်ဝန်း (၅)

ကျေးရွာအမည်	ဆောင်ရွက်မည့် လုပ်ငန်းများ	အတိုင်းအတာ	ခရီးစဉ်	စက်ဝန်းအမှတ်ခြိပ်ပေးပါ (၇) ဝက်ဝန်း (၂) ဝက်ဝန်း (၃) ဝက်ဝန်း (၄) ဝက်ဝန်း (၅)	အဆိုပြုစာတမ်း	စီမံကိန်းမှ ထည့်သွင်းမှု	ခန့်မှန်းကုန်ကျစရိတ်		စုစုပေါင်း
							ကျေးရွာမှ ထည့်သွင်းမှု	အခြားထည့်သွင်းမှု (ခေါ်ငြိမ်း) အမည်/အဖွဲ့	
တုံးပိတ်	တံတားပြုပြင်	၁၂၀ x ၁၅ x ၅	၈ - ၁၀၅	၂၀၀၀	၂၀၀၀၀	-	-	-	၂၂၀၀၀
သံချောင်း	ချောင်းဆက် (ကျောက်ချောင်း)	၁၅၀၀ - ၁၅	၈ - ၂၀	၂၀၀၀၀	၂၀၀၀၀	-	-	-	၂၂၀၀၀
ဝဲက	ဝဲကချောင်း	၁၅ - ၂၀	၈ - ၇၀	၂၀၀၀၀	၂၀၀၀၀	-	ပေးဆောင်မှု ကုန်ကျစရိတ် ၂၂၇၂၀၀	-	၂၂၇၂၀၀

ရာထူး ကျေးရွာအုပ်စု မိ/ထောက်ကော်မတီ ဥက္ကဋ္ဌ အမည် ဦးကျော်စန်း
 လက်မှတ် ရက်စွဲ ၂၀၂၀.၁၀.၁၆



ဇယား ၈-၄ ကျေးရွာအုပ်စုစီမံကိန်းလုပ်ငန်းခွဲရေးချယ်ခြင်းပုံစံ

လက်ညွှန်ချက် ။ ကျေးရွာအုပ်စုစီမံချက်ရေးဆွဲသည့်အစဉ်အခင်းအခင်းတွင် တြိဂံပုံစံထားလှထုတ်လုပ်ရေး/ ဖြည့်စုံထားလှထုတ်လုပ်ရေး/ လက်ထောက်နည်းပညာများတို့၏ အကူအညီဖြင့် မြည့်စုံစွာဖြည့်သွင်းရမည်။
 တြိဂံပုံစံထားမြည့်စုံရာဖြည့်သွင်းပြီးပါကကျေးရွာအုပ်စုစီမံချက်တွင်ရေးစီမံချက်တွင်ရေးစီမံချက်ထုတ်ဖော်အခြေတွင်ထားရမည်။ CF မှ အချက်အလက်များကို MIS သို့ ထည့်သွင်းရမည်။
 ကျေးရွာအုပ်စုစီမံချက်/လက်ထောက်အမည် ခေါ်ဝေါက်ရမည့်ပုံစံ

နေ့စွဲ ၃.၀.၂၀၂၁
 မြည့်စုံရေး/တိုင်း စစ်ကူဦးစီးဌာန၊ မြို့နယ် ယိုလှည့်ဘုရား
 စက်ဝန်းအားထုတ်ခြင်းပေးပါ (✓) □ စက်ဝန်း (၀) □ စက်ဝန်း (၂) □ စက်ဝန်း (၃) □ စက်ဝန်း (၄)

ကျေးရွာအမည်	ဆောင်ရွက်မည့် လုပ်ငန်းများ	အတိုင်းအတာ	ခန့်မှန်း တိုက်ရိုက်အကျိုး ခံစားခွင့်ရှိသူများ	အဆိုပြုတင်ပြသူ	စီမံကိန်းမှ ထည့်ဝင်မှု	ခန့်မှန်းကုန်ကျစရိတ်			စုစုပေါင်း
						ကျေးရွာမှ ထည့်ဝင်မှု	အခြားထည့်ဝင်မှု (ခေါ်ပြုပါ)	အခြားထည့်ဝင်မှု ထည့်ဝင်စရိတ် အမည်/အဖွဲ့	
ရွာသာသာ	တံတားပြုပြင်	၁၁၇ x ၁၄ x ၅	၈ - ၄၆၄	အအိုပျားသား အအိုပျားသား အအိုပျားသား + သမီး	၁၂၈၀၀၀၀	-	-	-	၁၂၈၀၀၀၀
ပေကဉ်	ရွာကွင်းလမ်း ပြုပြင်	၈ - ၁၂၀ ၅ - ၁၈ ၈ - ၄၆	၈ - ၃၇၁ ၈ - ၃၉၀ ၈ - ၃၆၁	အအိုပျားသား အအိုပျားသား အအိုပျားသား + သမီး	၁၂၈၀၀၀၀	-	-	-	၁၂၈၀၀၀၀
ခေတင်	ရွာကွင်း ခြေကန် နှင့်	၈ - ၉၀၀ ၅ - ၂ ၈ - ၂	၈ - ၃၁၁ ၈ - ၂၆၈ ၈ - ၂၆၈	အအိုပျားသား အအိုပျားသား အအိုပျားသား + သမီး	၁၂၈၀၀၀၀	-	၈၄၀၀၀၀ ၅၀၀၀၀၀ ၁၃၀၀၀၀	-	၁၂၆၀၀၀၀
				အအိုပျားသား အအိုပျားသား အအိုပျားသား + သမီး					
				အအိုပျားသား အအိုပျားသား အအိုပျားသား + သမီး					

ရှာဖွေ ကျေးရွာအုပ်စု မိ/ထောက်ကော်မတီ ဥက္ကဋ္ဌ အမည် ဦးကျွန်းစည်

လက်မှတ် ရက်စွဲ ၃.၀.၂၀၂၁





ပုံစံ - ၈-၁၂ - အစည်းအဝေးတက်ရောက်သူများ (FORM PC 12)

ကယ်ညွှန်း၊ စီမံကိန်း အစည်းအဝေးအားလုံးတွင် အသုံးပြုရန်၊ လှူထုတ်ရန်မဟုတ်ဘဲ ကျေးဇူးပြု၍ ကွင်းဆင်းစဉ် စစ်ဆေး၍ ပုံစံ ၂ စီမံကိန်းစက်ဝန်းအချိန်ယောင်းပါ အစည်းအဝေးတက်ရောက် သူများစာရင်းကို ဖြည့်သွင်းရန် စည်းရုံးရေးမှူးအမည် ဒေါ်ထက်စုစောမြိုင်

ရက်စွဲ: ၁၁.၀၁.၂၀၁၆

စီမံကိန်းစက်ဝန်းအမှတ်ခြစ်ပါ (✓) စက်ဝန်း(၁)

✓ စက်ဝန်း(၂) စက်ဝန်း(၃) စက်ဝန်း(၄)

မြိုင်နယ်/ ဝိုင်းပဒေသကြီး: မြိုင်နယ် ကျေးရွာအုပ်စု: ရွာသာသာ ကျေးရွာ: ဆောက်

စစ်ကိုင်းတိုင်း: ပင်လည်ဘူး

အစည်းအဝေးခေါင်းစဉ်:

စဉ်	အမည်	ကျား (✓)	မ (✓)	အိမ်ထောင်စုကိုယ်စားလှယ် (✓) ^(၁)	လူမျိုး	လက်မှတ်
၂၀.	ကိုသန်းဇော်	✓		✓	ဗမာ	ကိုသန်းဇော်
၂၁.	ဦးကျော်စွာ	✓		✓	ဗမာ	ဦးကျော်စွာ
၂၂.	ဒေါ်အေးအေးစိန်		✓	✓	ဗမာ	ဒေါ်အေးအေးစိန်
၂၃.	ဦးကျော်စွာ	✓		✓	ဗမာ	ဦးကျော်စွာ
၂၄.	တင်မာမာ		✓	✓	ဗမာ	တင်မာမာ
၂၅.	ဒေါ်အေးအေးစိန်		✓	✓	ဗမာ	ဒေါ်အေးအေးစိန်
၂၆.	ဒေါ်အေးအေးစိန်		✓	✓	ဗမာ	ဒေါ်အေးအေးစိန်
၂၇.	ဒေါ်အေးအေးစိန်		✓	✓	ဗမာ	ဒေါ်အေးအေးစိန်
၂၈.	ဒေါ်အေးအေးစိန်		✓	✓	ဗမာ	ဒေါ်အေးအေးစိန်
၂၉.	ဒေါ်အေးအေးစိန်		✓	✓	ဗမာ	ဒေါ်အေးအေးစိန်
၃၀.	ဒေါ်အေးအေးစိန်		✓	✓	ဗမာ	ဒေါ်အေးအေးစိန်
၃၁.	ဒေါ်အေးအေးစိန်		✓	✓	ဗမာ	ဒေါ်အေးအေးစိန်
၃၂.	ဒေါ်အေးအေးစိန်		✓	✓	ဗမာ	ဒေါ်အေးအေးစိန်
၃၃.	ဒေါ်အေးအေးစိန်		✓	✓	ဗမာ	ဒေါ်အေးအေးစိန်
၃၄.	ဒေါ်အေးအေးစိန်		✓	✓	ဗမာ	ဒေါ်အေးအေးစိန်
၃၅.	ဒေါ်အေးအေးစိန်		✓	✓	ဗမာ	ဒေါ်အေးအေးစိန်
၃၆.	ဒေါ်အေးအေးစိန်		✓	✓	ဗမာ	ဒေါ်အေးအေးစိန်
၃၇.	ဒေါ်အေးအေးစိန်		✓	✓	ဗမာ	ဒေါ်အေးအေးစိန်
၃၈.	ဒေါ်အေးအေးစိန်		✓	✓	ဗမာ	ဒေါ်အေးအေးစိန်
၃၉.	ဒေါ်အေးအေးစိန်		✓	✓	ဗမာ	ဒေါ်အေးအေးစိန်
၄၀.	ဒေါ်အေးအေးစိန်		✓	✓	ဗမာ	ဒေါ်အေးအေးစိန်
၄၁.	ဒေါ်အေးအေးစိန်		✓	✓	ဗမာ	ဒေါ်အေးအေးစိန်
၄၂.	ဒေါ်အေးအေးစိန်		✓	✓	ဗမာ	ဒေါ်အေးအေးစိန်
၄၃.	ဒေါ်အေးအေးစိန်		✓	✓	ဗမာ	ဒေါ်အေးအေးစိန်
၄၄.	ဒေါ်အေးအေးစိန်		✓	✓	ဗမာ	ဒေါ်အေးအေးစိန်
၄၅.	ဒေါ်အေးအေးစိန်		✓	✓	ဗမာ	ဒေါ်အေးအေးစိန်
၄၆.	ဒေါ်အေးအေးစိန်		✓	✓	ဗမာ	ဒေါ်အေးအေးစိန်
၄၇.	ဒေါ်အေးအေးစိန်		✓	✓	ဗမာ	ဒေါ်အေးအေးစိန်
၄၈.	ဒေါ်အေးအေးစိန်		✓	✓	ဗမာ	ဒေါ်အေးအေးစိန်
၄၉.	ဒေါ်အေးအေးစိန်		✓	✓	ဗမာ	ဒေါ်အေးအေးစိန်
၅၀.	ဒေါ်အေးအေးစိန်		✓	✓	ဗမာ	ဒေါ်အေးအေးစိန်
၅၁.	ဒေါ်အေးအေးစိန်		✓	✓	ဗမာ	ဒေါ်အေးအေးစိန်
၅၂.	ဒေါ်အေးအေးစိန်		✓	✓	ဗမာ	ဒေါ်အေးအေးစိန်
၅၃.	ဒေါ်အေးအေးစိန်		✓	✓	ဗမာ	ဒေါ်အေးအေးစိန်
၅၄.	ဒေါ်အေးအေးစိန်		✓	✓	ဗမာ	ဒေါ်အေးအေးစိန်
၅၅.	ဒေါ်အေးအေးစိန်		✓	✓	ဗမာ	ဒေါ်အေးအေးစိန်

(၁) အိမ်ထောင်စုကိုယ်စားလှယ်မရှိပါက အမျိုးသား/အမျိုးသမီး အိမ်ထောင်စု ကပ်စုကို ကိုယ်စားပြုသူပုဂ္ဂိုလ်တို့ အမှတ်ခြစ်ပါ။



ပုံစံ - ၈-၁၂ - အစည်းအဝေးတက်ရောက်သူများ (FORM PC 12)

လမ်းညွှန်၊ စီမံကိန်း၊ အစည်းအဝေးအားလုံးတွင် အသုံးပြုရန် လူထုစည်းရုံးရေးမှူးက ကျေးဇူးတင် တောင်းဆိုသည့် စစ်ဆေးမှု ပုံစံ ၂ စီမံကိန်းစက်ဝန်းအပေါ်ပေးပါ။ အစည်းအဝေးတက်ရောက် သူများစာရင်းကို ဖြည့်သွင်းရန် စည်းရုံးရေးမှူးအမည် ဒေါ်ထက်စုကျော် ဖြစ်သည်။

ရက်စွဲ: ၁၁-၀၁-၂၀၁၆

စီမံကိန်းစက်ဝန်းအမှတ်ဖြစ်ပါ (V) (စက်ဝန်း(၂))၊ (စက်ဝန်း(၃))၊ (စက်ဝန်း(၄)) (စက်ဝန်း(၁))

ပြည်နယ်/တိုင်းဒေသကြီး: မန္တလေး ဖြန့်နယ်: ပင်လည်ဘူ ကျေးရွာအုပ်စု: ရွာသာသာ ကျေးရွာ: စတင်

စဉ်	အမည်	ကျား (V)	မ (V)	အိမ်ထောင်စုကိုယ်စားလှယ် (V) ^(၁)	လူမျိုး	လက်မှတ်
၅၆	ဒေါ်အိမ်စိန်	✓			ဗမာ	ကျော်စွန်း
၅၇	ဒေါ်အိမ်စိန်	✓				ဒေါ်အိမ်စိန်
၅၈	ဒေါ်အိမ်စိန်		✓			မအိမ်စိန်
၅၉	ဒေါ်အိမ်စိန်		✓			ဒေါ်အိမ်စိန်
၆၀	ဒေါ်အိမ်စိန်	✓				ဒေါ်အိမ်စိန်
၆၁	ဒေါ်အိမ်စိန်		✓			ဒေါ်အိမ်စိန်
၆၂	ဒေါ်အိမ်စိန်		✓			ဒေါ်အိမ်စိန်
၆၃	ဒေါ်အိမ်စိန်	✓				ဒေါ်အိမ်စိန်
၆၄	ဒေါ်အိမ်စိန်	✓				ဒေါ်အိမ်စိန်
၆၅	ဒေါ်အိမ်စိန်	✓				ဒေါ်အိမ်စိန်
၆၆	ဒေါ်အိမ်စိန်	✓				ဒေါ်အိမ်စိန်
၆၇	ဒေါ်အိမ်စိန်	✓				ဒေါ်အိမ်စိန်
၆၈	ဒေါ်အိမ်စိန်	✓				ဒေါ်အိမ်စိန်
၆၉	ဒေါ်အိမ်စိန်	✓				ဒေါ်အိမ်စိန်
၇၀	ဒေါ်အိမ်စိန်	✓				ဒေါ်အိမ်စိန်
၇၁	ဒေါ်အိမ်စိန်	✓				ဒေါ်အိမ်စိန်
၇၂	ဒေါ်အိမ်စိန်	✓				ဒေါ်အိမ်စိန်
၇၃	ဒေါ်အိမ်စိန်	✓				ဒေါ်အိမ်စိန်
၇၄	ဒေါ်အိမ်စိန်	✓				ဒေါ်အိမ်စိန်
၇၅	ဒေါ်အိမ်စိန်	✓				ဒေါ်အိမ်စိန်
၇၆	ဒေါ်အိမ်စိန်	✓				ဒေါ်အိမ်စိန်
၇၇	ဒေါ်အိမ်စိန်	✓				ဒေါ်အိမ်စိန်
၇၈	ဒေါ်အိမ်စိန်	✓				ဒေါ်အိမ်စိန်
၇၉	ဒေါ်အိမ်စိန်	✓				ဒေါ်အိမ်စိန်
၈၀	ဒေါ်အိမ်စိန်	✓				ဒေါ်အိမ်စိန်

(၁) အိမ်ထောင်စုစီးမြစ်ရန်မလိုပါ။ အမျိုးသား/အမျိုးသမီး အိမ်ထောင်စု တစ်ခုကို ကိုယ်စားပြုသူမဟုတ်သူမဆို အမှတ်ဖြစ်ပါ။



ပုံစံ - ၀၁၂ အစည်းအဝေးစာတမ်းစာရင်းစာရွက် (FORM PC 12)

လမ်းညွှန်၊ စီမံကိန်း အစည်းအဝေးအားလုံးတွင် အသုံးပြုရန်၊ လူထုစည်းရုံးရေးလှုပ်ရှားမှုက ဂေဟဗျာဠာ တွင်းဆင်းစဉ် စစ်ဆေးမှု ပုံစံ ၂ စီမံကိန်းစက်ဝန်းအပိုင်းအစားပါ အစည်းအဝေးစာတမ်းစာရင်းစာရွက် သို့မဟုတ်စာရင်းကို ဖြည့်သွင်းရန်

အစည်းအဝေးအမည် **ခေါ်ဝေါ်ရေးကော်မတီ**
ရက်စွဲ **၁၂.၀၁.၂၀၁၆**
စီမံကိန်းစက်ဝန်းအမှတ်ဖြစ်ပါ (V) **စက်ဝန်း(၁)**
✓ စက်ဝန်း(၂)၊ စက်ဝန်း(၃)၊ စက်ဝန်း(၄)
ပြင်ဆင်/ တိုင်းစာအုပ်ကြီး **မိမိတို့ကိုင်**၊ ပြင်ဆင် **မိမိတို့ကိုင်**၊ ဂေဟဗျာဠာအုပ်စု **ဣဒါဘာသာ**၊ ဂေဟဗျာဠာ **စတက်**

စဉ်	အမည်	ကျား (V)	မ (V)	အိမ်ထောင်စုကိုယ်စားလှယ် (V) ^(၁)	ဂုဏ်	လက်မှတ်
၁	စန်သင်းစိ		✓	✓	ခဏ	
၂	ဝါဒီ		✓	✓	✓	
၃	သီရိဇော်		✓	✓	✓	
၄	ခင်စိန်		✓	✓	✓	
၅	ဦးစိန်		✓	✓	✓	
၆	ဦးစိန်		✓	✓	✓	
၇	ဦးစိန်		✓	✓	✓	
၈	ဦးစိန်		✓	✓	✓	
၉	ဦးစိန်		✓	✓	✓	
၁၀	ဦးစိန်		✓	✓	✓	
၁၁	ဦးစိန်		✓	✓	✓	
၁၂	ဦးစိန်		✓	✓	✓	
၁၃	ဦးစိန်		✓	✓	✓	
၁၄	ဦးစိန်		✓	✓	✓	
၁၅	ဦးစိန်		✓	✓	✓	
၁၆	ဦးစိန်		✓	✓	✓	
၁၇	ဦးစိန်		✓	✓	✓	
၁၈	ဦးစိန်		✓	✓	✓	
၁၉	ဦးစိန်		✓	✓	✓	
၂၀	ဦးစိန်		✓	✓	✓	
၂၁	ဦးစိန်		✓	✓	✓	
၂၂	ဦးစိန်		✓	✓	✓	
၂၃	ဦးစိန်		✓	✓	✓	
၂၄	ဦးစိန်		✓	✓	✓	
၂၅	ဦးစိန်		✓	✓	✓	
၂၆	ဦးစိန်		✓	✓	✓	
၂၇	ဦးစိန်		✓	✓	✓	

(၁) အိမ်ထောင်စုကိုယ်စားလှယ်၊ အမျိုးသား/အမျိုးသမီး အိမ်ထောင်စု တစ်ခုကို ကိုယ်စားပြုသူမည်သူမဆို အမှတ်ခြင်းပါ။
၇-၄၀
၉-၃၆
၁၆-၇၆



ပုံစံ - ၀-၁၂ - အစည်းအဝေးတက်ရောက်သူများ (FORM PC 12)

လမ်းညွှန်၊ စီမံကိန်း၊ အစည်းအဝေးအားလုံးတွင် အသုံးပြုရန် လူထုစည်းရုံးရေးမှူးက ကျေးဇူးပြု၍ ကွင်းဆင်းစဉ် စစ်ဆေး၍ ပုံစံ ၂ စီမံကိန်းစက်ဝန်းအချိန်ဇယားပါ အစည်းအဝေးတက်ရောက် သူများစာရင်းကို ဖြည့်သွင်းရန် စည်းရုံးရေးမှူးအမည် ဝေါ်တက်ရောက်လျှင်

ရက်စွဲ: ၂၅.၀၁.၂၀၁၆

စီမံကိန်းစက်ဝန်းအမှတ်ဖြစ်ပါ (✓) () စက်ဝန်း(၁)

✓ စက်ဝန်း(၂)၊ စက်ဝန်း(၃)၊ စက်ဝန်း(၄)

ဖြည့်နယ်/ တိုင်ပင်သင်ကြား: ဖြန့်နယ် ကျေးဇူးအုပ်စု ကျေးဇူး

စစ်ကိုင်းတိုင်း: ဖင်လည်ဘူး ရွာသစ်သာ ခက်

အစည်းအဝေးခေါင်းစဉ်:

စဉ်	အမည်	ကျား (✓)	မ (✓)	အိမ်ထောင်စုကိုယ်စားလှယ် (✓) ^(၁)	လူမျိုး	လက်မှတ်
၂၀	ဦးဝင်းမြင့်	✓		✓	ဗမာ	
၂၁	ဦးဝင်းကျော်	✓		✓		
၂၂	ဦးကျော်စွာ	✓		✓		
၂၃	ဦးကျော်စွာ	✓		✓		
၂၄	ဦးကျော်စွာ	✓		✓		
၂၅	ဦးကျော်စွာ	✓		✓		
၂၆	ဦးကျော်စွာ	✓		✓		
၂၇	ဦးကျော်စွာ	✓		✓		
၂၈	ဦးကျော်စွာ	✓		✓		
၂၉	ဦးကျော်စွာ	✓		✓		
၃၀	ဦးကျော်စွာ	✓		✓		
၃၁	ဦးကျော်စွာ	✓		✓		
၃၂	ဦးကျော်စွာ	✓		✓		
၃၃	ဦးကျော်စွာ	✓		✓		
၃၄	ဦးကျော်စွာ	✓		✓		
၃၅	ဦးကျော်စွာ	✓		✓		
၃၆	ဦးကျော်စွာ	✓		✓		
၃၇	ဦးကျော်စွာ	✓		✓		
၃၈	ဦးကျော်စွာ	✓		✓		
၃၉	ဦးကျော်စွာ	✓		✓		
၄၀	ဦးကျော်စွာ	✓		✓		
၄၁	ဦးကျော်စွာ	✓		✓		
၄၂	ဦးကျော်စွာ	✓		✓		
၄၃	ဦးကျော်စွာ	✓		✓		
၄၄	ဦးကျော်စွာ	✓		✓		
၄၅	ဦးကျော်စွာ	✓		✓		
၄၆	ဦးကျော်စွာ	✓		✓		
၄၇	ဦးကျော်စွာ	✓		✓		
၄၈	ဦးကျော်စွာ	✓		✓		
၄၉	ဦးကျော်စွာ	✓		✓		
၅၀	ဦးကျော်စွာ	✓		✓		
၅၁	ဦးကျော်စွာ	✓		✓		
၅၂	ဦးကျော်စွာ	✓		✓		
၅၃	ဦးကျော်စွာ	✓		✓		
၅၄	ဦးကျော်စွာ	✓		✓		
၅၅	ဦးကျော်စွာ	✓		✓		
၅၆	ဦးကျော်စွာ	✓		✓		
၅၇	ဦးကျော်စွာ	✓		✓		
၅၈	ဦးကျော်စွာ	✓		✓		
၅၉	ဦးကျော်စွာ	✓		✓		
၆၀	ဦးကျော်စွာ	✓		✓		

(၁) အိမ်ထောင်စုစီးမြစ်ရန်မလိုပါ။ အမျိုးသား/အမျိုးသမီး အိမ်ထောင်စု တစ်စုကို ကိုယ်စားပြုသူသည်သူမဆို အမှတ်ဖြစ်ပါ။



ပုံစံ - ၈၁၂ အစည်းအဝေးတက်ရောက်သူများ (FORM PC 12)

ပေးပို့ရန် စီမံကိန်း အစည်းအဝေးအား ပူးတွဲ အချက်အလက်များ (လူထုအစည်းအဝေးများက ကျေးဇူးပြု၍ ကွင်းဆင်းစဉ် စစ်ဆေး၍ ပုံစံ ၂ စီမံကိန်းတက်ရောက်မှုအမျိုးအမည်၊ အစည်းအဝေးတက်ရောက် သူများစာရင်းကို ပြုစုပေးရန် အစည်းအဝေးအမည် **ဒေါ်တက်ကွေတို့** ရက်စွဲ **၁၂.၀၁.၂၀၁၆** စီမံကိန်းတက်ရောက်မှုမှတ်တမ်း(✓) တက်ရောက်(၁)

ပြည်နယ်/တိုင်းဒေသကြီး **မကွေး** မြို့နယ် **ထင်လည်ဘူး** ကျေးရွာအုပ်စု **ရွာသာသာ** ကျေးရွာ **ဒကာကံ**

စဉ်	အမည်	ကျား (✓)	မ (✓)	အိမ်ထောင်စုကော်မတီလှည့်လည်(✓)	လူမျိုး	လက်မှတ်
၁၅	ဒေါ်တက်ကွေ	✓		✓	ဇာ	မေးမြန်း
၁၆	ဒေါ်စောဦး	✓		✓	"	မေးမြန်း
၁၇	ဒေါ်အေး	✓		✓	"	မေးမြန်း
၁၈	ဒေါ်အေးအေးအေး	✓		✓	"	မေးမြန်း
၁၉	ဒေါ်အေးအေးအေး	✓		✓	"	မေးမြန်း
၂၀	ဒေါ်အေးအေးအေး	✓		✓	"	မေးမြန်း
၂၁	ဒေါ်အေးအေးအေး	✓		✓	"	မေးမြန်း
၂၂	ဒေါ်အေးအေးအေး	✓		✓	"	မေးမြန်း
၂၃	ဒေါ်အေးအေးအေး	✓		✓	"	မေးမြန်း
၂၄	ဒေါ်အေးအေးအေး	✓		✓	"	မေးမြန်း
၂၅	ဒေါ်အေးအေးအေး	✓		✓	"	မေးမြန်း
၂၆	ဒေါ်အေးအေးအေး	✓		✓	"	မေးမြန်း
၂၇	ဒေါ်အေးအေးအေး	✓		✓	"	မေးမြန်း
၂၈	ဒေါ်အေးအေးအေး	✓		✓	"	မေးမြန်း
၂၉	ဒေါ်အေးအေးအေး	✓		✓	"	မေးမြန်း
၃၀	ဒေါ်အေးအေးအေး	✓		✓	"	မေးမြန်း
၃၁	ဒေါ်အေးအေးအေး	✓		✓	"	မေးမြန်း
၃၂	ဒေါ်အေးအေးအေး	✓		✓	"	မေးမြန်း
၃၃	ဒေါ်အေးအေးအေး	✓		✓	"	မေးမြန်း
၃၄	ဒေါ်အေးအေးအေး	✓		✓	"	မေးမြန်း
၃၅	ဒေါ်အေးအေးအေး	✓		✓	"	မေးမြန်း
၃၆	ဒေါ်အေးအေးအေး	✓		✓	"	မေးမြန်း
၃၇	ဒေါ်အေးအေးအေး	✓		✓	"	မေးမြန်း
၃၈	ဒေါ်အေးအေးအေး	✓		✓	"	မေးမြန်း
၃၉	ဒေါ်အေးအေးအေး	✓		✓	"	မေးမြန်း
၄၀	ဒေါ်အေးအေးအေး	✓		✓	"	မေးမြန်း

စုစုပေါင်း
 (၁) အိမ်ထောင်စုကော်မတီမှတ်တမ်း/အမျိုးသား/အမျိုးသမီး အိမ်ထောင်စု တက်ရောက်မှုမှတ်တမ်းပြုစုသူမဆို အမှတ်ခြစ်ပါ။
 ၈-၄၀
 ၈-၃၆
 ပေါင်း-၇၆



၁၄။ အစည်းအဝေး မှတ်တမ်းများ



လူထုဝဟိုပြုစီမံကိန်း

စစ်ကိုင်းတိုင်းဒေသကြီး ၊ ပင်လည်ဘူးမြို့နယ်

ကျေးရွာအစည်းအဝေးမှတ်တမ်း

ကျေးရွာ

စတက်ကျေးရွာ

ကျေးရွာအုပ်စု

ရွာသာယာကျေးရွာအုပ်စု

အစည်းအဝေးပြုလုပ်သည့်နေရာ

စာကြည့်တိုက်

အစည်းအဝေးပြုလုပ်သည့်နေ့ရက်

၂၀၁၆.၀၂.၂၆

အစည်းအဝေးပြုလုပ်သည့်အကြောင်းအရာ...ဒုတိယနှစ် စီမံကိန်းမိတ်ဆက်ခြင်းနှင့် စေတနာ့ဝန်ထမ်းရွေးချယ်ခြင်း.....

အစည်းအဝေးတက်ရောက်သူဦးရေ ကျား(၄၀)ဦး၊မ(၄၁)ဦး =(၈၁)ဦး

ရည်ညွှန်းချက် ။ ဆွေးနွေးချက်၊ဆုံးဖြတ်ချက်၊သဘောတူညီချက်၊မှတ်တမ်းတင်သူပါပင်ရမည်။

ဆွေးနွေးချက်၊ ။အစည်းအဝေးတွင် စီမံကိန်းနှင့်ပတ်သက်သော အကြောင်းအရာများကို ကျေးရွာလူထုနှင့်ဆွေးနွေးရှင်းပြပြီး လူမှုစီးပွားဆင့်သတ်မှတ်ခြင်းများကိုလည်းဆောင်ရွက်ခဲ့ပါသည်။

ကျေးရွာရာသီခွင်ပြ ပြကဒိန်ကိုလည်း ရေးဆွဲ၍ ပင့်ကူအိမ်ဖြင့် သုံးသပ်ချက်များကို ရှင်းလင်းရေးဆွဲခဲ့ကြပါသည်။

ဆွေးနွေးချက်၊ ။ စေတနာ့ဝန်ထမ်းများ တာဝန်ဝတရားများကို ရှင်းလင်း၍ ကျေးရွာလူထုမှ ရွေးချယ်ရန်ဆွေးနွေးခဲ့ပါသည်။ ကျား၊မရေးရာနှင့် ပတ်သက်၍လည်း ဆွေးနွေးခဲ့ပါသည်။



ဆုံးဖြတ်ချက်၊ ။ လူမှုစီးပွားအခြေခံစံနှုန်းများကို သတ်မှတ်၍
 ကျေးရွာ၏လူမှုစီးပွားအခြေအနေများကို သတ်မှတ်ရန် ဆုံးဖြတ်ခဲ့ကြပါသည်။

ဆုံးဖြတ်ချက်၊ ။ကျေးရွာစေတနာ့ဝန်ထမ်းရွေးချယ်ရာတွင် ကိုယ်တိုင်ကလုပ်ချင်စိတ်ရှိပြီး
 ကျေးရွာမှရွေးချယ်တင်မြောက်သော သူကိုသာရွေးချယ်ရန် ဆုံးဖြတ်ခဲ့ကြပါသည်။

သဘောတူညီချက်များ

- (၁) အစည်းအဝေးတိုင်းတွင် တက်ရောက်နိုင်သောသူကို ရွေးချယ်ရန်
- (၂) ကိုယ်တိုင်လုပ်ချင်စိတ်ရှိ၍ စီမံကိန်းကိုစိတ်ဝင်စားသောသူကိုရွေးချယ်ရန်
- (၃) ပူးပေါင်းပါဝင်နိုင်သောသူ ရေးတတ်၊ဖတ်တတ်သောသူကို ရွေးချယ်ရန်

Floné
 (မှတ်တမ်းတင်)

ဒေါ်ဝင်းစုဝေလှိုင်

လူထုစဉ်းစုံရေးဦးစီးဌာန



လူထုဗဟိုပြုစီမံကိန်း

စစ်ကိုင်းတိုင်းဒေသကြီး၊ ပင်လည်ဘူးမြို့နယ်

ကျေးရွာအစည်းအဝေးမှတ်တမ်း

ကျေးရွာ

စတက်ကျေးရွာ.....

ကျေးရွာအုပ်စု

ရွာသာယာကျေးရွာအုပ်စု.....

အစည်းအဝေးပြုလုပ်သည့်နေရာ

စာကြည့်တိုက်.....

အစည်းအဝေးပြုလုပ်သည့်နေ့ရက် ၂၀၂၁.၀၂.၂၆

အစည်းအဝေးပြုလုပ်သည့်အကြောင်းအရာကျေးရွာကော်မတီဖွဲ့စည်းခြင်းနှင့်လုပ်ငန်းခွဲရွေးချယ်ခြင်း

အစည်းအဝေးတက်ရောက်သူဦးရေ ...၇၆... ကျား (၄၀) ဦး မ (၃၆) ဦး = (၇၆) ဦး

ဆွေးနွေးချက်များ

ဆွေးနွေးချက် (၁)။ ကျေးရွာကော်မတီဖွဲ့စည်းရန်အတွက် ကော်မတီ၏တာဝန်နှင့်ဝတာရား၊ ကျင့်ပတ်များကိုရှင်းပြ၍ ကျေးရွာလူထုမှ ပထမနှစ်ကော်မတီဝင်များကို ဆက်လက်လုပ်ကိုင်ပေးကြရန် ဆွေးနွေး၍ စီမံကိန်းဥတိယနှစ်တွင် ပြောင်းလဲသောအချက်များ၍ ကော်မတီကိုပြန်လည်ဖွဲ့စည်းရန် ဆွေးနွေးခဲ့ကြပါသည်။ ကျေးရွာဖွံ့ဖြိုးရေး အစီအစဉ်များရေးဆွဲပြီး စာအုပ်ထုတ်မည်ဖြစ် အရေးကြီးကြောင်းကိုလည်း ရှင်းပြခဲ့ပါသည်။

ဆွေးနွေးချက် (၂)။ ကျေးရွာ၏လိုအပ်ချက်များကို စွနစ်စာဦးစားပေးလုပ်ငန်းကို ယခုနှစ်တွင်ထပ်မံဖော်ထုတ်၏ ဦးစားပေးအသက်မွေးဝမ်းကြောင်းဆိုင်ရာနှင့် ပတ်သက်၍လည်း



ရှင်းပြကာ အုပ်စု(၄)စုဖွဲ့၍ ဆွေးနွေးခဲ့ကြပါသည်။ ဦးစားပေးလုပ်ငန်းများရွေးချယ်ရာတွင် ရွာတွင်းရှိတံတားများကို ဆောက်လုပ်ကြရန် ကျေးရွာလူထုမှ ဆွေးနွေးခဲ့ကြပါသည်။ လုပ်ငန်းလုပ်ဆောင်ရာတွင်လုပ်ငန်းခွဲကို အချိန်မှီပြီးစီးအောင် လုပ်ဆောင်ကြရန် ဆွေးနွေးကြပါသည်။ ပြဿနာသစ်ပင်များနှင့်လည်း ဖြေရှင်းခဲ့ကြပါသည်။

ဆုံးဖြတ်ချက်၊ ။ ကော်မတီဝင်များသည် တာဝန်ကျင့်ဝတ်များကို လိုက်နာပြီး ပထမနှစ်ကော်မတီဝင်များနှင့် လူသစ်များပြန်လည်ဖွဲ့စည်းရန် ဆုံးဖြတ်ခဲ့ကြပါသည်။ လုပ်ငန်းခွဲအနေဖြင့် ကျေးရွာတွင်း တံတားများကိုဆောက်လုပ်ကြရန် ဆုံးဖြတ်ခဲ့ကြပါသည်။

သဘောတူညီချက်များ

- (၁) ယခုနှစ်တွင် အမျိုးသား၊အမျိုးသမီး တန်းတူညီမျှဖြစ်စေရန်
- (၂) ဒုတိယနှစ် ဦးစားပေးစီမံကိန်းလုပ်ငန်းခွဲ အဖြစ် ရွာတွင်းလမ်း(မြေကာနံရံ) ပြုလုပ်ခြင်းလုပ်ငန်းကို ရွေးချယ်ခြင်း
- (၃) စီမံကိန်းလုပ်ငန်းခွဲအကောင်အထည်ဖော်ရာတွင် ကျေးရွာနှင့်ကော်မတီပူးပေါင်း၍ အောင်မြင်အောင် လုပ်ဆောင်သွားမည်ဖြစ်ကြောင်း

 (မှတ်တမ်းတင်)
 ဒေါ်ထက်စုဝေလှိုင်
 လူထုစဉ်းစူးစောင့်ရှောက်ရေးဦးစီးဌာန



၁၅။ ကဏ္ဍအလိုက် အခက်အခဲမှတ်တမ်း

ကဏ္ဍအလိုက် ဦးစားပေးဖွံ့ဖြိုးရေးလုပ်ငန်းစဉ်များ

စတင်ကျေးဇူး

မူရင်းအား ကျေးဇူးဖွံ့ဖြိုးရေးအထောက်အကူပြုကော်မတီတွင် ထားရှိရပါမည်။ အခြားဌာနများနှင့် ညှိနှိုင်းရန်အတွက် မိတ္တူအား

အဆင့်	လုပ်ငန်း	အဆိုပြုသူ	လ/ နှစ်	လုပ်ဆောင်မည့်သူ	ပြင်ပမှ ထောက်ပံ့ပေးသူ
အခဲခြမ်းအထောက်အပံ့	၀ ဂွာကွင်း (ကွန်ကရစ်ဖြောင့်)	မ ကျား၂၀၁၈	ကျေးဇူးဇော်	
	၂ စာသင်ကျောင်း ဝါး ချဲ့ဆောင်	မ ကျား		
	၃ ဆေးပေး ဆို	မ ကျား		
	၄ စက်စေ့တွင်း	မ ကျား		
	၅ ဂွာကွင်း ကျောက်ချွတ်သော်	မ ကျား		
အသက်မွေးဝမ်းကျောင်း ဖြောက်ပျက်ရေး	၀ ကျွတ်ဆံဖြူပြင်ရေး ဆိုင်စုသင်တန်း	မ ကျား		
	၂ ဝတ်စုံတွင်း သင်တန်း	မ ကျား		
	၃ ဆိုက်ချို ရွေး နည်းဆရာ	မ ကျား		
	၄ ဆိုင်ကယ်ကား ဖြူပြင်ရေး သင်တန်း	မ ကျား		
	၅ ဓမ္မဖြူရေး သင်တန်း	မ ကျား		
ပထမဆုံး နှစ်စားပေးရေး အထောက်အကူ	၀ ဖိတ်ခေါ်သော ခွဲလောက် ခွဲဟို	မ ကျား		
	၂ သောက်သုံး ရေ ဆက်ခံ	မ ကျား		
	၃ ကျွမ်းကျင်ရေး လုပ်သား နည်းစာ	မ ကျား		
	၄ ဆေးဝါး ပစ္စည်း	မ ကျား		
	၅ နာမက ၇ ချိ ၆ ရာ နာသိ ပေး သင်တန်း	မ ကျား		
အထောက်အကူ	၀ ကလေး ဖျား ရှောင်ကွပ်ကွပ် ဝါး ချဲ့ဆောင်	မ ကျား		
	၂ ပရိုဘောဂ ပရိုဘောဂ	မ ကျား		
	၃ ဆရာ ဆရာမ အား နည်း	မ ကျား		
	၄ ကျောင်းဝင်း ဖြူဆင်ရေး	မ ကျား		
	၅		မ ကျား	
အခြား	၀ ပရိုဘောဂ သင်တန်း	မ ကျား		
	၂ စက်ဖြင့် သင်တန်း	မ ကျား		
	၃ ပုဂံ ရုံး ကော်သား သင်တန်း	မ ကျား		
	၄		မ ကျား	
	၅		မ ကျား	



၁၆။ ကျေးရွာဖွံ့ဖြိုးရေးစီမံချက်အရည်အသွေးထိန်းချုပ်မှု (Checklist for VDP)

ထိန်းချုပ်သူ-

ရက်စွဲ-

ရွာ-
မြို့နယ်-

VDP ရက်စွဲ-
ကျေးရွာအုပ်စု-

(၁) VDP စာရွက်စာတမ်းပြီးဆုံးမှုကို စစ်ဆေးပါ။ (OM အရ)

- မျက်နှာဖုံး (အဖုံး)
- မာတိကာ
- ကျေးရွာအခြေခံ Data
- PSA အကျဉ်းချုပ်နှင့် PRA လုပ်ငန်းစဉ်
- အမျိုးသား/အမျိုးသမီးအဖွဲ့များ၏ အခက်အခဲများ
- ကျေးရွာမျှော်မှန်းချက် (ဆွေးနွေးချက်ရလဒ်)
- အမျိုးသား/အမျိုးသမီးအဖွဲ့များသဘောတူထားသည့် နောင်လေးနှစ်အတွက် ဦးစားပေးလုပ်ငန်းများစာရင်း (အခြေခံအဆောက်အအုံ၊ အသက်မွေးမှု၊ ပညာရေး၊ လူမှုရေးထိန်းသိမ်းမှု....)

နောက်ဆက်တွဲများ-

- လူမှုရေးအကဲဖြတ်မှု စာရွက်စာတမ်းခါတ်ပုံနှင့် PRA လုပ်ငန်းစဉ် (ဖြစ်နိုင်လျှင်)၊ မြေပုံများ ပါရမည်။ စည်းစိမ်ပိုင်ဆိုင်မှုအဆင့်၊ venn ပုံ...
- ကျေးရွာစီမံကိန်းရေးဆွဲရေးအစည်းအဝေးမိတ္တူ
- ကျေးရွာ၏အချက်အလက် (PC 1 ပုံစံ)
- ကျေးရွာမျှော်မှန်းချက်

(၂) လူမှုရေးအကဲဖြတ်မှုအရည်အသွေးနှင့် VDP စစ်ဆေးပါ။

- VDP တွင်ပါဝင်သောဦးရေ (အမျိုးသား/အမျိုးသမီး)- |
- လူမှုရေးအကဲဖြတ်မှုအရည်အသွေးနှင့် VDP အတွက် ရက်ပေါင်း-
- PRA ပစ္စည်းများ အသုံးပြုသည့် အရေအတွက်-
- ပါဝင်သောဦးရေနှင့် လုပ်ငန်းများ မှတ်တမ်းတင်ခြင်း (အစည်းအဝေးမှတ်တမ်း၊ အဖွဲ့ခါတ်ပုံ၊ တိုင်းရင်းသားအနည်းစုနှင့် ထိခိုက်လွယ်သော အဖွဲ့များ)
 - အလွန်ကောင်း
 - ကောင်း
 - ညံ့
- လုပ်ငန်းများ မှတ်တမ်းတင်ခြင်းနှင့် အမျိုးသမီးအဖွဲ့အစည်းအဝေး၏ရလဒ် အားခွဲခြားပေးထားသလား။
 - ရှိ
 - မရှိ
- စီမံကိန်းအရေအတွက် (အမျိုးသား/အမျိုးသမီးရွေးချယ်မှုအရေအတွက်)- |
- PRAနှင့်သက်ဆိုင်သောအခြား စီမံကိန်းအရေအတွက် (အမျိုးသား/အမျိုးသမီးရွေးချယ်မှုအရေအတွက်)- |