

ပြည်ထောင်စုသမ္မတ မြန်မာနိုင်ငံတော် အစိုးရ
စိုက်ပျိုးရေး၊ မွေးမြူရေးနှင့်ဆည်မြောင်းဝန်ကြီးဌာန
ကျေးလက်ဒေသဖွံ့ဖြိုးတိုးတက်ရေး ဦးစီးဌာန
ပင်လည်ဘူးမြို့နယ်



လူထုဗဟိုပြုစီမံကိန်း
National Community Driven Development Project
(NCDDP)



ကျေးရွာဖွံ့ဖြိုးရေးအစီအစဉ်
Village Development Plan (VDP)
ကညင်ကုန်းကျေးရွာ၊ နမ္မားအုပ်စု

၂၀၁၆ ခုနှစ်

ပင်လည်ဘူးမြို့



မာတိကာ

၁။ပင်လည်ဘူးမြို့နယ်မြေပုံ2

၂။နမူနာအုပ်စုမြေပုံ.....3

၃။ကျေးရွာအုပ်စုတွင်ပါဝင်သောကျေးရွာစာရင်းများ4

၄။ကျေးရွာအခြေခံအချက်အလက်များ.....4

၅။လူထုပူးပေါင်းပါဝင်သောလူမှုဆန်းစစ်ခြင်းနှင့်အကဲဖြတ်ခြင်းလုပ်ငန်းစဉ် (PSA/PRA) အကျဉ်းချုပ်5

၆။ကျေးရွာဖွံ့ဖြိုးရေးအစီအစဉ်အတွက်အသုံးပြုခဲ့သော PRA tools များနှင့်တစ်ခုချင်းစီအတွက်သုံးသပ်ချက်များ ...7

အကြောင်းအရင်းများ/ အခက်အခဲများ15

..... **Error! Bookmark not defined.**

၇။ကော်မတီဝင်များရွေးချယ်ခြင်းနှင့်ကျေးရွာဖွံ့ဖြိုးရေးအစီအစဉ်ဆောင်ရွက်မှုမှတ်တမ်းဓါတ်ပုံများ30

၈။ကော်မတီဝင်များစာရင်း.....35

၉။ပုံစံ-၁။ကျေးရွာအချက်အလက်37

၁၀။ပုံစံ-၂။စီမံကိန်းစက်ဝန်းအချိန်ဇယား.....39

၁၁။ပုံစံ-၃။ကျေးရွာဖွံ့ဖြိုးရေးဦးစားပေးအစီအစဉ်41

၁၂။ပုံစံ-၄။ကျေးရွာဖွံ့ဖြိုးရေးစီမံကိန်းလုပ်ငန်းခွဲရွေးချယ်ခြင်းပုံစံ45

၁၃။ပုံစံ-၅။အစည်းအဝေးတက်ရောက်သူစာရင်း.....48

၁၄။အစည်းအဝေးမှတ်တမ်းများ.....52

၁၅။ကဏ္ဍအလိုက်အခက်အခဲမှတ်တမ်း56

၁၆။ကျေးရွာဖွံ့ဖြိုးရေးစီမံချက်အရည်အသွေးထိန်းချုပ်မှု (Checklist for VDP).....57



၁။ ပင်လည်ဘူးမြို့နယ် မြေပုံ

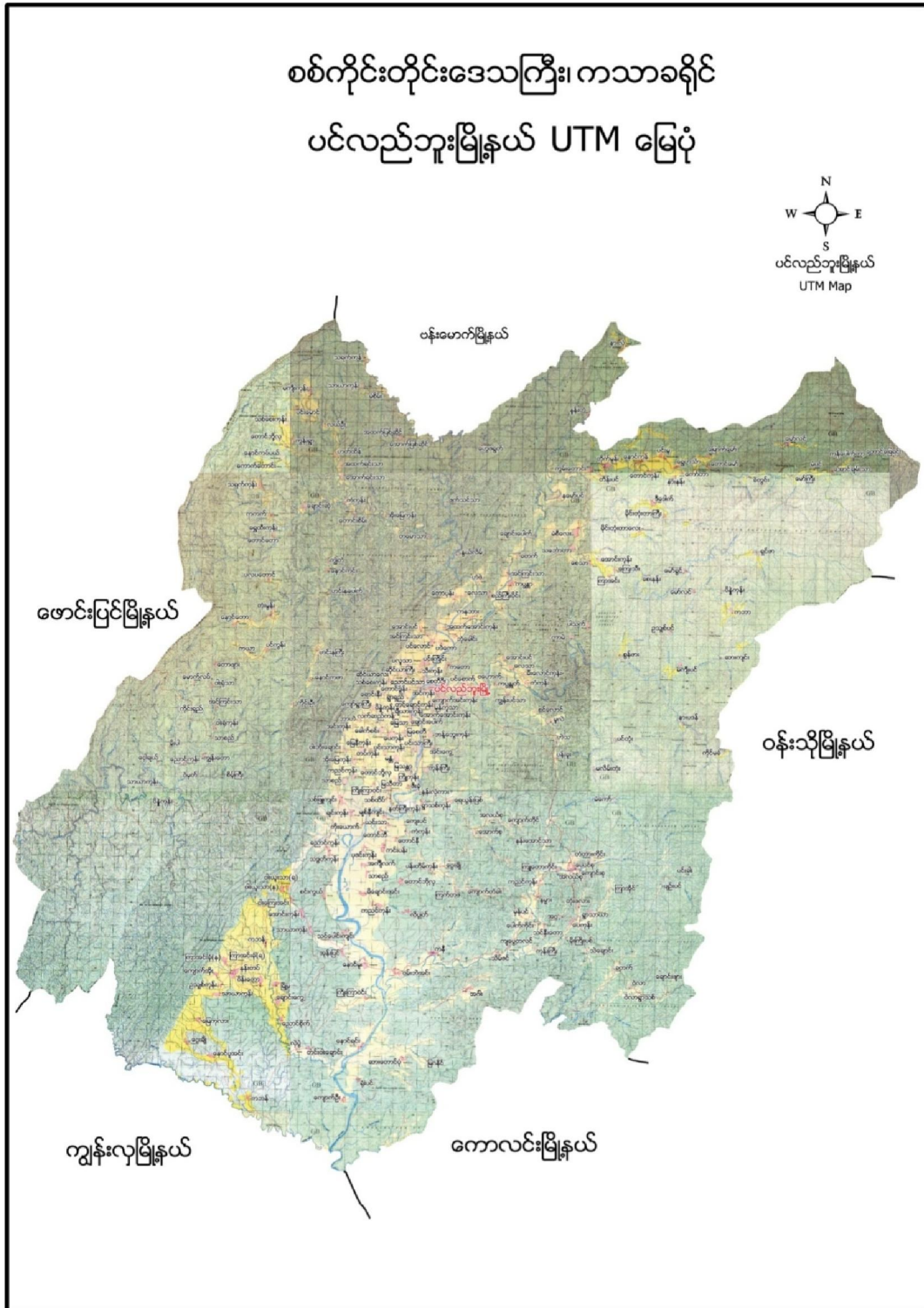



၂။ နမ္မားအုပ်စုမြေပုံ

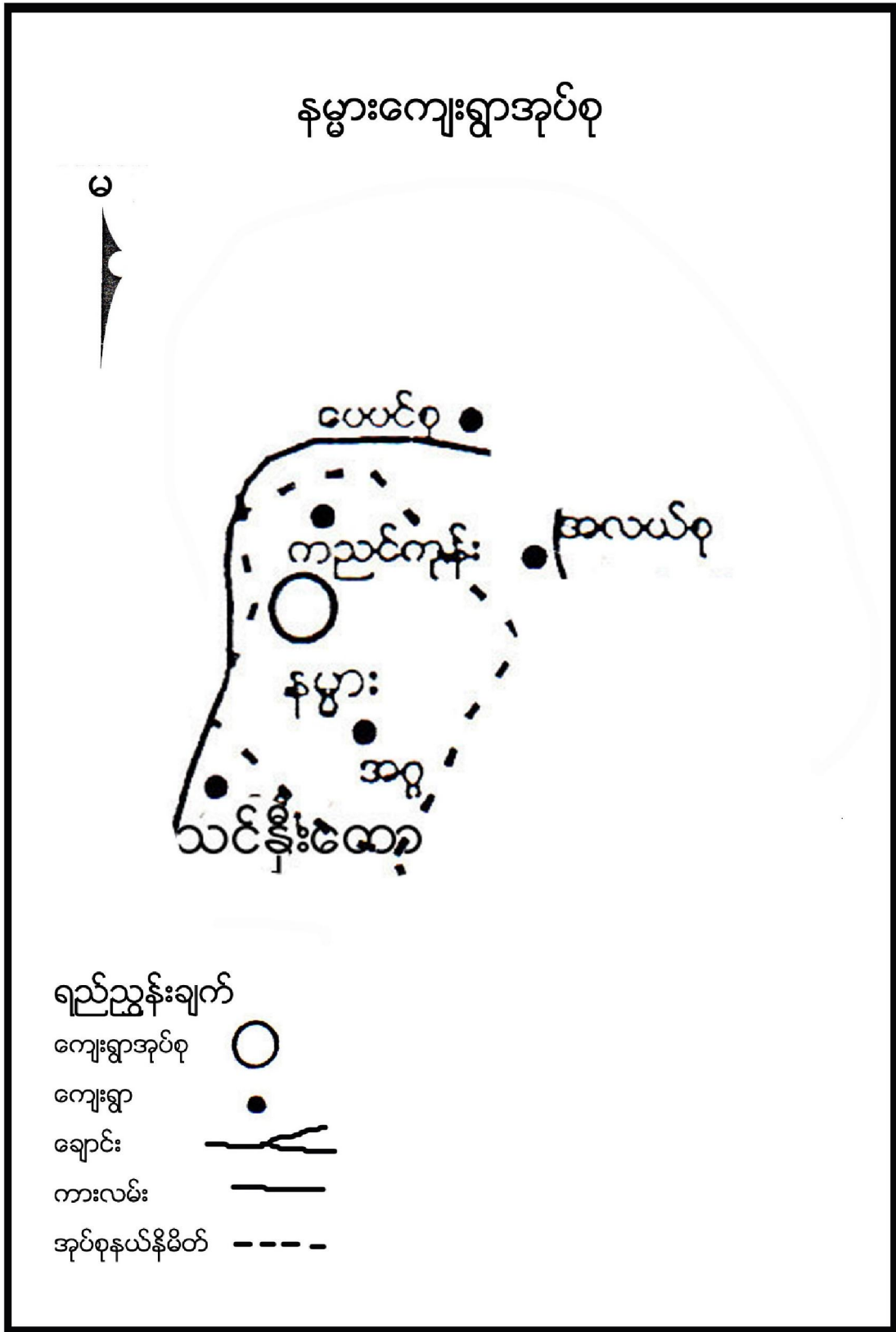



၃။ ကျေးရွာအုပ်စုတွင်ပါဝင်သော ကျေးရွာစာရင်းများ

နမ္မား၊ ကညင်ကုန်း၊ အဂ္ဂ

၄။ ကျေးရွာအခြေခံအချက်အလက်များ

၁။ ကျေးရွာသမိုင်းအကျဉ်း

ကညင်ကုန်းကျေးရွာကို လွန်ခဲ့သောနှစ်ပေါင်း ၁၁၁၄ခုနှစ်က စတင်တည်ထောင်ခဲ့ပါသည်။ ကျေးရွာဖြစ်ပေါ်လာခြင်းအကြောင်းအရင်းမှာ ရွာ၏မြောက်ဘက်တွင် ညောင်ပင်းကြီးနှစ်ပင်နှင့် ကညင်ပင်ကြီးတည်ရှိခဲ့ပြီး ကညင်ပင်ရှိရာတောင်ကုန်းပေါ်တွင် လယ်ယာလုပ်ငန်းများ လုပ်ကိုင်ခဲ့၍ လယ်တောတဲများတဖြည်းဖြည်းများပြားလာပြီး ရွာဖြစ်တည်လာခြင်းဖြစ်သည်။ ကညင်ပင်ရှိရာကုန်းကိုအစွဲပြု၍ ဖြစ်တည်ခဲ့ သောကြောင့် ကညင်ကုန်းကျေးရွာဟု အမည်တွင်ခဲ့ပါသည်။ စပါးနှင့် နှမ်းကိုအဓိကစိုက်ပျိုးကြပြီး အခြားသီးနှံများဖြစ်ကြသော မြေပဲ၊ ပြောင်းနှင့် ပန်းတို့ကိုစိုက်ပျိုးကြပါသည်။ ကျွဲ၊ နွား၊ ဝက်၊ ကြက်စသည်တို့ကို အဓိကထားမွေးမြူကြပါသည်။

၂။ ထူးခြားဖြစ်စဉ်

မရှိပါ။

၃။ လူနည်းစုလူမျိုးစုအိမ်ထောင်စု

အမျိုးအစား	အိမ်ထောင်စု	ကျား	မ	စုစုပေါင်း
မရှိ	-	-	-	-

၄။ ထိခိုက်လွယ်အုပ်စု

ထိခိုက်လွယ်အုပ်စု	အိမ်ထောင်စု	ကျား	မ	စုစုပေါင်း
သက်ကြီး	၂၆	၁၆	၁၄	၃၄
မြေယာမဲ့	၃၄	၂၈	၆	၃၄
မသန်စွမ်း	၂	၂	-	၂

၅။ အဓိကစီးပွားရေးလုပ်ငန်းများ

စိုက်ပျိုးရေး	မွေးမြူရေး	အသေးစားစီးပွားရေး	အခြား
စပါး	ကျွဲ	ဈေးဆိုင်	
ပဲအမျိုးမျိုး	နွား	ဟင်းသီးဟင်းရွက်	
နှမ်း	ဝက်		
	ကြက်		



၆။ ကျေးရွာအတွင်းအဓိက ပိုင်ဆိုင်မှုများ

ကျေးရွာပိုင်ဆိုင်မှုများ	စိုက်ပျိုးမြေ	စားကျက်မြေ	သစ်တောမြေ	သဲ/ကျောက်ရရှိမှု	ရေတွင်း/ရေကန်	စက်ရေတွင်း
အရေအတွက်	၁၀၀ဧက	၅၀ဧက	၂၀မရှိ	ရှိ	၂၀/၁	၁
ကျေးရွာပိုင်ဆိုင်မှုများ	ကား	ထော်လာဂျီ	စပါးကြိတ်စက်	ခြွေလှေ့စက်	အသေးစားဆည်	ဈေးဆိုင်
အရေအတွက်	၃	၂	-	-	၁	၆

၇။ ကျေးရွာအတွင်းအခြားပိုင်ဆိုင်မှုများ

ကျေးရွာပိုင်ဆိုင်မှုများ	ရေတင်စက်	လယ်ထွန်စက်	ထွန်ထယ်	ကျွဲ	နွား
အရေအတွက်	၁၀	၆၂	၆၂	၁၇၄	၁၆၈
ကျေးရွာပိုင်ဆိုင်မှုများ	ဝက်	ဆိုင်ကယ်	ကျွမ်းကျင်လုပ်သား	လုပ်သား	လယ်ထွန်စက်
အရေအတွက်	၈၀	၇၀	၁၀	-	-

၈။ အခြားကျေးရွာရှိအသုံးပြုနိုင်သော အရင်းအမြစ်/အချက်အလက်များ

အရင်းအမြစ်	ဆေးခန်း	အ.လ.က/အ.ထ.က	ဈေး	ကျွမ်းကျင်လုပ်သား	လုပ်သား	မြေတူးစက်	လမ်းကြိုတ်စက်
အရေအတွက်	-	၂	-	၁၀	-	-	-

၅။ လူထုပူးပေါင်းပါဝင်သော လူမှုဆန်းစစ်ခြင်း နှင့် အကဲဖြတ်ခြင်း လုပ်ငန်းစဉ် (PSA/PRA) အကျဉ်းချုပ်

စဉ်	အကြောင်းအရာ	ရက်စွဲ	ဦးတည်အုပ်စု	တက်ရောက်သူ			အဓိက ဆွေးနွေးချက်များ
				ကျား	မ	ပေါင်း	
၁	လူမှုစီးပွားအဆင့် သတ်မှတ်ခြင်း (Wealth Ranking)	၀၃-၁-၂၀၁၆	ချမ်းသာ၊ အလယ်အလတ်၊ နွမ်းပါး၊ အလွန် နွမ်းပါးအုပ်စုများ	၃၀	၃၀	၆၀	ကျေးရွာလူမှုစီးပွားအုပ်စုများခွဲခြားသတ်မှတ်နိုင်ရေးအတွက် အခြေခံစံနှုန်းများ သတ်မှတ်ခြင်း၊ ကျေးရွာသားများနှင့် အများသဘောတူ ခွဲခြားသတ်မှတ်ခြင်း
၂	ရာသီခွင်ပြပြကွေ့ဒိန် (Seasonal Calendar)	၀၃-၁-၂၀၁၆	ကော်မတီဝင်၊ အမျိုးသမီး၊ အမျိုးသားများ	၃၀	၃၀	၆၀	ရာသီဥတု၊ စိုက်ပျိုးသီးနှံများ၊ လယ်ယာလုပ်ငန်းများ၊ နေ့စားလုပ်ငန်းများ၊ မွေးမြူရေးလုပ်ငန်းများ၊ ဝမ်းစာဖူလုံမှု နှင့် ပွဲတော်များ



၃	ကျေးရွာလူမှုရေးပြ၊ သယံဇာတပြမြေပုံ (Social Map/Resource Map)	၁၃-၁-၂၀၁၆	ရပ်မိရပ်ဖ၊ ကော်မတီဝင်များ	၁၆	၁၀	၂၆	အိမ်အမျိုးအစားများ၊ အခြေခံအဆောက်အအုံများ၊လမ်း ပန်းဆက်သွယ်ရေးအခြေအနေ လယ်ယာမြေများ၊ မြစ်ချောင်းများ၊ ရေတွင်း ရေကန်များ၊သစ်တောများ
၄	ပြဿနာသစ်ပင် (Problem Tree)	၁၄-၁-၂၀၁၆	အမျိုးသားများကော် မတီဝင်များ	၃၀	၀	၃၀	ဆွေးနွေးထားသော အခြေခံအဆောက်အအုံ များနှင့် သက်မွေးဝမ်းကျောင်းလုပ်ငန်းမျ ားကျန်းမာရေးပညာရေး။
၅	ပြဿနာသစ်ပင် (Problem Tree)	၁၄-၁-၂၀၁၆	အမျိုးသမီးများ	၀	၃၀	၃၀	ဆွေးနွေးထားသော အခြေခံအဆောက်အအုံ များနှင့် သက်မွေးဝမ်းကျောင်းလုပ်ငန်းမျ ား
၆	ကျေးရွာ၏ (၅)နှစ်စာ ဦးစားပေးအစီအစဉ် ပြ ဇယား(Metric Ranking)	၁၅-၁-၂၀၁၆	အမျိုးသားအုပ်စု၊အ မျိုးသမီးအုပ်စု၊လူင ယ်အုပ်စု၊ရပ်မိရပ်ဖ အုပ်စု	၅၄	၅၄	၁၀၈	အကျိုးပြုဦးရေ၊ အကျိုးခံစားခွင့် နှင့် အဓိက လိုအပ်ချက်များပေါ် မူတည်၍ ဆုံးဖြတ်သည်။
၇	အဖွဲ့အစည်းချိတ် ဆက်ပုံ (Venn Diagram)	၁၅-၁-၂၀၁၆	ကျေးရွာအုပ်ချုပ်ရေး အဖွဲ့၊ကျေးရွာစီ/ ထောက်အဖွဲ့	၁၅	၁၆	၃၁	ကျေးရွာတွင်းရှိ အဖွဲ့အစည်းများနှင့် မည်သို့သောလုပ်ငန်းများအတွ က် မည်သည့်အဖွဲ့များချိတ်ဆက်လုပ် ကိုင်မှု
၈	ပင့်ကူအိမ် ကွန်ယက် (Spider Web)	၁၅-၁-၂၀၁၆	အမျိုးသားများ နှင့် အမျိုးသမီးများ	၃၀	၃၀	၆၀	အမျိုးသားများ နှင့် အမျိုးသမီးများ တန်းတူအခွင့်အရေး ရရှိမှု နှင့် မရရှိသည့် အကြောင်းအရင်းများ
၉	ပြဿနာအခွင့်အရေး၊ လက်ရှိအခြေအ နေနှင့် ပြောင်းလဲမှုညွှန်းကိ န်း	၁၆-၁-၂၀၁၆	ကျေးရွာစီ/ထောက် အဖွဲ့၊ကျေးရွာလူထု	၃၅	၃၅	၇၀	ပြဿနာအခွင့်အရေး၊လက်ရှိအ ခြေအနေ ကိုသိရှိရန် နှင့် ပြောင်းလဲနိုင်သည်ပုံစံများ
၁၀	ကျေးရွာအိမ်မက်ပြ မြေပုံ (Dream Map)	၁၆-၁-၂၀၁၆	ကျေးရွာစီ/ထောက် အဖွဲ့၊ကျေးရွာလူထု	၃၅	၃၅	၇၀	နောင်တစ်ချိန်တွင် ကျေးရွာတွင် ဖြစ်စေချင်သော/မြင်စေချင်သော အရာများ ထည့်သွင်းရေးဆွဲခြင်း



၆။ ကျေးရွာဖွံ့ဖြိုးရေး အစီအစဉ်အတွက် အသုံးပြုခဲ့သော PRA tools များနှင့် တစ်ခုချင်းစီအတွက်သုံးသပ်ချက်များ

၁။ ကျေးရွာ၏လူမှုစီးပွားအဆင့်သတ်မှတ်ခြင်း။ (Wealth Ranking)

အဆင့်	အခြေခံစံနှုန်းများ/ ညွှန်းကိန်းများ	အိမ်ထောင်စု	ရာခိုင်နှုန်း
ချမ်းသာ	အိမ်အခြေအနေ- လေးပင်ပတ်လည်အိမ်၊ သွပ်မိုးပျဉ်ကာ၊ ပျဉ်ခင်း မြေယာပိုင်ဆိုင်မှု- လယ်၃ ဧကအထက် ကျွဲ၊ ဥကောင် နွား- ၃ ကောင်အထက် အခြားပိုင်ဆိုင်မှု- ဆိုင်ကယ်၊ ထွန်စက်၊ TV၊ စပါးကြိတ်စက်၊	၈	၇%
အလယ်အလတ်	အိမ်အခြေအနေ- သက်ကယ်မိုးပျဉ်ခင်း၊ ဝါးထရံကာ မြေယာပိုင်ဆိုင်မှု- လယ်၂ ဧက ကျွဲ၊ နွား- ၂ ကောင် အခြားပိုင်ဆိုင်မှု- ဆိုင်ကယ်၊ TV၊ VCD၊ စပါးကြိတ်စက်	၅၈	၄၇%
နွမ်းပါး	အိမ်အခြေအနေ- သက်ကယ်မိုး၊ ဝါးကြမ်းခင်း၊ ဝါးထရံကာ၊ အိမ်အငယ် မြေယာပိုင်ဆိုင်မှု- ၁ဧက ကျွဲ၊ နွား- ၁ကောင် အခြားပိုင်ဆိုင်မှု-	၃၄	၂၈%
အလွန်နွမ်းပါး	အိမ်အခြေအနေ- ဝါးခင်း၊ ဝါးထရံကာ၊ အိမ်အငယ် မြေယာပိုင်ဆိုင်မှု- မရှိ ကျွဲ၊ နွား- မရှိ အခြားပိုင်ဆိုင်မှု- မရှိ	၂၂	၁၈%
စုစုပေါင်း		၁၂၂	၁၀၀%



သုံးသပ်ချက်

ရာသီဥတု-တပေါင်းလလယ်မှစ၍ နယုန်လအထိ နွေရာသီဖြစ်ပါသည်။ ဝါဆိုလ မှ စ၍ တန်ဆောင်မုန်းလအထိ မိုးရာသီ ဖြစ်ပါသည်။ နတ်တော်လ မှ တပေါင်းလလယ်အထိ ဆောင်းရာသီ ဖြစ်ပါသည်။ ဆောင်းရာသီတွင် လွန်စွာအေးပါသည်။ မိုးရာသီတွင် မိုးအလွန်များပါသည်။

စိုက်ပျိုးရေး-တန်ဆောင်မုန်းလတွင် မြေပဲစိုက်ပျိုးပြီး တန်ခူးလတွင် မြေပဲနုတ်ပါသည်။ နယုန်လတွင် စပါးပျိုးကျပြီး ဝါဆိုလ နှင့် ဝါခေါင် လတို့တွင် စပါးစိုက်ပျိုးပါသည်။ သီတင်းကျွတ်လမှ နတ်တော်လလယ်အထိ စပါးရိတ်သိမ်းပါသည်။ မတ်ပဲ နှင့် နှမ်းကို တော်သလင်း လတွင် စိုက်ပျိုးပြီး ပြာသိုလတွင် ရိတ်သိမ်းပါသည်။

မွေးမြူရေး-တနိုင်တပိုင် မွေးမြူရေး လုပ်ငန်းများကို ရာသီမရွေးလုပ်ကိုင်ကြပါသည်။

နေ့စားလုပ်ငန်း-နယုန်လမှ ဝါခေါင် လအထိ လယ်ယာစိုက်ပျိုးရေးလုပ်ငန်းများရှိခြင်းကြောင့် ဝင်ငွေရရှိပါသည်။ သီတင်းကျွတ်၊ တန်ဆောင်မုန်း နှင့် နတ်တော် လများတွင်စပါးရိတ်သိမ်းခြွေလှေ့ခြင်း လုပ်ငန်းများ ရှိခြင်းကြောင့် ဝင်ငွေရရှိပါသည်။ နေ့စားလုပ်ငန်းမှ တစ်နေ့ဝင်ငွေ ၂၀၀၀ ကျပ်၊ တစ်လ ဝင်ငွေ ၆၀၀၀၀ ကျပ် နှင့် တစ်နှစ်ဝင်ငွေ ၃၆၀၀၀၀ ကျပ် ရရှိပါသည်။

သဘာဝဘေးအန္တရာယ်-တော်သလင်း နှင့် သီတင်းကျွတ်လတွင် ရေကြီးမှုဖြစ်ပွားနိုင်ပါသည်။

ဝမ်းစာဖူလုံမှု-ဝါဆိုလမှ တော်သလင်းလအထိ ဝမ်းစာရှားပါးမှုပြဿနာရှိပါသည်။

အလုပ်သမားရှားပါးမှု- နယုန်လမှ ဝါခေါင်လအထိ နှင့် သီတင်းကျွတ်လမှ နန်တော်လထိ အလုပ်သမားရှားပါးမှုရှိပါသည်။

ပွဲတော်များ-တန်ခူးလတွင် သင်္ကြန်ပွဲတော်ပြုလုပ်ပါသည်။ ဝါဆိုလတွင် သင်္ကြန်ကပ်ပွဲတော်ရှိပါသည်။ တော်သလင်းလတွင် မြသဘိတ်ပွဲပြုလုပ်ပါသည်။ သီတင်းကျွတ်လတွင် မီးထွန်းပွဲတော်ရှိပါသည်။ တပို့တွဲလ နှင့် တပေါင်းလတွင် အလှူပွဲများရှိပါသည်။



၃။ ကျေးရွာလူမှုရေးပြမြေပုံ နှင့် သုံးသပ်ချက်

ကျေးရွာလူမှုရေးပြမြေပုံ

Legend:

- ၁။ သစ်တော (Forest)
- ၂။ ကန် (Lake)
- ၃။ ကျေးရွာ (Village)
- ၄။ မြေကွဲ (Field)
- ၅။ မြေတောင် (Hill)
- ၆။ မြေချောင်း (River)
- ၇။ မြေကမ်းခြေ (Beach)
- ၈။ မြေကမ်းခြေ (Beach)
- ၉။ မြေကမ်းခြေ (Beach)
- ၁၀။ မြေကမ်းခြေ (Beach)
- ၁၁။ မြေကမ်းခြေ (Beach)
- ၁၂။ မြေကမ်းခြေ (Beach)

The map shows a village layout with several houses, a road, and a large tree. The legend identifies various geographical features like forest, lake, field, hill, river, and beach. The map is divided into sections with labels in Burmese, such as 'ကျေးရွာ' (Village) and 'မြေကမ်းခြေ' (Beach).



သုံးသပ်ချက်

လူနေထိုင်မှု ပုံစံ- စီးပွားရေးအဆင့် (၄) မျိုးရှိပြီး ထိုသူများသည် ကျေးရွာများတွင် ပြန်ကျဲစွာနေထိုင်ကြပါသည်။

လမ်းပန်းဆက်သွယ်ရေး- ရွာတွင်းလမ်းများသည် မြေသားလမ်းများဖြစ်ပါသည်။ မိုးရာသီတွင် သွားလာရအလွန်ခက်ခဲမှု ရှိပါသည်။ အခြားကျေးရွာများသို့သွားသောလမ်းများသည် မြေသားလမ်းများဖြစ်ပြီး မိုးရာသီတွင်သွားလာရ လွန်စွာခက်ခဲမှုရှိပါသည်။

ကျန်းမာရေး- နာမကျန်းဖြစ်မှုများကိုကျေးရွာတွင်းရှိ ကုန်စုံဆိုင်တွင် ဆေးဝယ်ယူသောက်သုံးကြပါသည်။ ကလေးမွေးဖွားခြင်းအတွက် အရပ်လက်သည်ရှိပါသည်။ အဓိက ဆေးကုသမှုခံယူခြင်းကို နန်းတပ်ကျေးရွာရှိ ဆေးခန်းသို့သွားရောက်၍ ဆေးကုသမှုခံယူရပါသည်။

သောက်သုံးရေ- ကျေးရွာတွင်းရှိ လက်တူးတွင်းနှင့် အဝီစိတွင်းများမှ ရေကို အသုံးပြုပါသည်။ လုံလောက်မှုရှိပါသည်။ စက်ရေတွင်းသည် ရွာလယ်တွင်ရှိပါသည်။

အခြား- ရွာ၏အရှေ့တောင်ပိုင်းတွင် ဘုန်းကြီးကျောင်း၊ ဓမ္မာရုံ နှင့် စေတီရှိပါသည်။ ရွာတောင်ပိုင်းတွင် စာသင်ကျောင်းရှိပါသည်။



၄။ကျေးရွာအရင်းအမြစ်ပြုပြင်နှင့်သုံးသပ်ချက်သုံးသပ်ချက်





ပတ်ဝန်းကျင်ရှိအရင်းအမြစ်များ- ရွာပတ်ဝန်းကျင်ရှိသစ်တောများမှ ထင်းထုတ်ယူသုံးစွဲနိုင်ပါသည်။ ရွာတောင်ဘက်တွင်ချောင်းရှိသည်။ စိုက်ပျိုးရေးအတွက် လုံလောက်မှုရှိပါသည်။ ကျေးရွာ၏ မြောက်ပိုင်း၊ အရှေ့ပိုင်း နှင့် တောင်ပိုင်းတွင် လယ်/ယာ မြေများရှိပါသည်။ ကျေးရွာဝန်းကျင်တွင် မြေသားလမ်းခင်းရန်အတွက် သင့်တော်သော မြေများရှိပါသည်။ နောက်မြောက်ဘက်နှင့် အနောက်တောင်တို့တွင် စားကျက်မြေရှိပါသည်။

စီးပွားရေးလုပ်ကိုင်စားသောက်ရသောအရင်းအမြစ်- လယ်/ယာ မြေများကို အသုံးပြု၍ စပါး၊ ပဲအမျိုးမျိုး နှင့် နှမ်း စသည်တို့ကို စိုက်ပျိုးထုတ်လုပ်နိုင်ပါသည်။ စားကျက်မြေကို အသုံးပြု၍ ကျွဲနွားများ မွေးမြူနိုင်ပါသည်။ သစ်တောမှ ထင်းထုတ်လုပ် ရောင်းချနိုင်ပါသည်။ ကျယ်ပြန့်စွာလုပ်ကိုင်ခြင်းမရှိပါ။

အရင်းအမြစ်နှင့်ဆက်စပ်သောပြဿနာများ- စပါးအထွက်နှုန်းနည်းခြင်းကြောင့် အကြွေးတင်ရှိမှုများရှိလာပါသည်။ လမ်းပန်းဆက်သွယ်ရေး ကောင်းမွန်မှု မရှိခြင်းကြောင့် သွားလာရေးခက်ခဲ၍ စီးပွားရေး၊ ပညာရေး နှိမ်ကျမှုရှိပါသည်။



အကြောင်းအရင်းများ/ အခက်အခဲများ

၁	မိုးရာသီတွင်အခြားကျေးရွာများသို့ သွားလာရခက်ခဲခြင်း	၂	ကလေးငယ်များလုံခြုံစိတ်ချစွာ ပညာမသင်ကြားနိုင်ခြင်း	၃	ကလေးငယ်များနှင့်သက်ကြီးရွယ်အိုများ ကျန်းမာရေးခက်ခဲခြင်း
၄	စိုက်ပျိုးရေးလုံလောက်မှုမရှိခြင်းကြောင့် စိုက်ပျိုးသီးနှံအထွက်နှုန်းကျဆင်းခြင်း	၅	သက်ကြီးရွယ်အိုနှင့်ကလေးငယ်များ သွားလာရေးခက်ခဲခြင်း	၆	အမျိုးသားများကိုယ်ပိုင် ဝင်ငွေမရှာတတ်ခြင်း
၇	စိုက်ပျိုးရေးနည်းပညာများမသိ၍ သီးနှံပျက်စီးမှုများပြားခြင်း	၈		၉	

အကျိုးဆက်များ

- ၁ ဒေသထွက်သီးနှံများ အချိန်မီတင်ပို့နိုင်မှုမရှိခြင်းကြောင့် စီးပွားရေးဖြစ်ထွန်းမှု နည်းပါးခြင်း၊ သတင်းအချက်အလက်များ အချိန်မီသိရှိနိုင်မှုမရှိခြင်း စသည်တို့ဖြစ်ပေါ်စေပါသည်။
- ၂ ဗဟုသုတနည်းခြင်း၊ လူနေမှုအဆင့်အတန်းနိမ့်ကျခြင်း၊ ပညာရေးအားနည်းခြင်း
- ၃ ကျန်းမာရေးကုသမှုခံယူရန်ခက်ခဲခြင်း
- ၄ ကိုယ်ပိုင်ဝင်ငွေမရှိခြင်းနှင့် ကိုယ်ပိုင်လုပ်ငန်းဆောင်ရွက်နိုင်မှုအားနည်းခြင်း
- ၅ စိုက်ပျိုးရေးလုံလောက်မှုမရှိ၍ သီးနှံများကိုရာသီမရွေးမစိုက်ပျိုးနိုင်ခြင်း၊ စိုက်ပျိုးရေးနည်းပညာမသိခြင်းကြောင့် သီးနှံအထွက်နှုန်း နည်းခြင်း

ဖြေရှင်းနည်းလမ်း

၁	ရွာချင်းဆက် (သို့) မြေသားလမ်းဖောက်လုပ်ခြင်း	၂	မူကြိုကျောင်းဆောက်လုပ်ပေးခြင်း	၃	ဆေးပေးခန်းဆောက်လုပ်ပေးခြင်းကို ကျန်းမာရေးဦးစီးဌာနနှင့် ချိတ်ဆက်ဆောင်ရွက်မည်
၄	စိုက်ပျိုးရေးလုံလောက်မှုရရှိအောင် ဆောင်ရွက်ပေးခြင်း	၅	ရွာတွင်းလမ်းများ ပြုပြင်ဖောက်လုပ်ပေးခြင်း	၆	ဆိုင်ကယ်ဝပ်ရှောသင်တန်းကို ကျေးလက် ဦးစီးဌာနနှင့် ချိတ်ဆက်ဆောင်ရွက်မည်
၇	စိုက်ပျိုးရေးနည်းပညာများရရှိရန် စိုက်ပျိုးရေး ဦးစီးဌာန နှင့် ချိတ်ဆက်ဆောင်ရွက်မည်	၈			



၆။ အမျိုးသမီးများတင်ပြသော ပြဿနာသစ်ပင် နှင့် ဖြေရှင်းနည်းလမ်း

ကလေးတို့က ရေးဆွဲသော ပုံပန်း (အပူပိုက်)

ပုံပန်း

- သော့ပိုက်နဲ့ အပူပိုက်ကို မှတ်တမ်းတင်ပြီး ဝါးကွေးတို့ကို အပူပိုက်ပေါ်တွင် ဝါးကွေးပေးပါသည်။
- အပူပိုက်ပေါ်တွင် ဝါးကွေး ပေးပါသည်။
- ဝါးကွေးပေးပါသည်။
- ဝါးကွေးပေးပါသည်။
- ဝါးကွေးပေးပါသည်။
- ဝါးကွေးပေးပါသည်။

အပူပိုက်

- ပုံပန်းပေါ်တွင် ဝါးကွေးပေးပါသည်။
- ဝါးကွေးပေးပါသည်။
- ဝါးကွေးပေးပါသည်။
- ဝါးကွေးပေးပါသည်။
- ဝါးကွေးပေးပါသည်။
- ဝါးကွေးပေးပါသည်။

အပူပိုက်

- ဝါးကွေးပေးပါသည်။
- ဝါးကွေးပေးပါသည်။
- ဝါးကွေးပေးပါသည်။
- ဝါးကွေးပေးပါသည်။
- ဝါးကွေးပေးပါသည်။
- ဝါးကွေးပေးပါသည်။



အကြောင်းအရင်းများ/ အခက်အခဲများ

၁	မိုးရာသီတွင်အခြားကျေးရွာများသို့ သွားလာရခက်ခဲခြင်း	၂	ကလေးငယ်များလုံခြုံစိတ်ချစွာ ပညာမသင်ကြားနိုင်ခြင်း	၃	ကလေးငယ်များနှင့်သက်ကြီးရွယ်အိုများ ကျန်းမာရေးခက်ခဲခြင်း
၄	စိုက်ပျိုးရေးလုံလောက်မှုမရှိခြင်းကြောင့် စိုက်ပျိုးသီးနှံအထွက်နှုန်းကျဆင်းခြင်း	၅	သက်ကြီးရွယ်အိုနှင့်ကလေးငယ်များ သွားလာရေးခက်ခဲခြင်း	၆	အမျိုးသမီးများကိုယ်ပိုင် ဝင်ငွေ မရှာတတ်ခြင်း
၇		၈		၉	

အကျိုးဆက်များ အကျိုးဆက်များ

- ၁ ဒေသထွက်သီးနှံများ အချိန်မီတင်ပို့နိုင်မှုမရှိခြင်းကြောင့် စီးပွားရေးဖြစ်ထွန်းမှု နည်းပါးခြင်း၊ သတင်းအချက်အလက်များ အချိန်မီသိရှိနိုင်မှုမရှိခြင်း စသည်တို့ဖြစ်ပေါ်စေပါသည်။
- ၂ ဗဟုသုတနည်းခြင်း၊ လူနေမှုအဆင့်အတန်းနိမ့်ကျခြင်း၊ ပညာရေးအားနည်းခြင်း
- ၃ ကျန်းမာရေးကုသမှုခံယူရန်ခက်ခဲခြင်း
- ၄ ကိုယ်ပိုင်ဝင်ငွေမရှိခြင်းနှင့် ကိုယ်ပိုင်လုပ်ငန်းဆောင်ရွက်နိုင်မှုအားနည်းခြင်း

ဖြေရှင်းနည်းလမ်း

၁	ရွာချင်းဆက် (သို့) မြေသားလမ်းဖောက်လုပ်ခြင်း	၂	မူကြိုကျောင်းဆောက်လုပ်ပေးခြင်း	၃	ဆေးပေးခန်းဆောက်လုပ်ပေးခြင်းကို ကျန်းမာရေးဦးစီးဌာနနှင့် ချိတ်ဆက်ဆောင်ရွက်မည်
၄	စိုက်ပျိုးရေးလုံလောက်မှုမရှိအောင် ဆောင်ရွက်ပေးခြင်း	၅	ရွာတွင်းလမ်းများ ပြုပြင်ဖောက်လုပ်ပေးခြင်း	၆	ဆိုင်ကယ်ပပ်ရှောသင်တန်းကိုကျေးလက် ဦးစီးဌာနနှင့် ချိတ်ဆက်ဆောင်ရွက်မည်
၇	စိုက်ပျိုးရေးနည်းပညာများရရှိရန် စိုက်ပျိုးရေးဦးစီးဌာနနှင့် ချိတ်ဆက်ဆောင်ရွက်မည်	၈			



၇။ ဦးစားပေးအစီအစဉ်ပြဇယား (Matrix Ranking)





Handwritten Burmese text on a grid paper:

ဘဝအတွက် အားလုံးအတွက် အားလုံးအတွက် အားလုံးအတွက် အားလုံးအတွက် အားလုံးအတွက်

အမှတ်	အမည်	အမျိုးအမည်	အရပ်အကွက်	အခြားအချက်အလက်	အခြားအချက်အလက်	အခြားအချက်အလက်	အခြားအချက်အလက်	အခြားအချက်အလက်	အခြားအချက်အလက်
၁	အောင်ကျော်	အောင်ကျော်	အောင်ကျော်	အောင်ကျော်	အောင်ကျော်	အောင်ကျော်	အောင်ကျော်	အောင်ကျော်	အောင်ကျော်
၂	အောင်ကျော်	အောင်ကျော်	အောင်ကျော်	အောင်ကျော်	အောင်ကျော်	အောင်ကျော်	အောင်ကျော်	အောင်ကျော်	အောင်ကျော်
၃	အောင်ကျော်	အောင်ကျော်	အောင်ကျော်	အောင်ကျော်	အောင်ကျော်	အောင်ကျော်	အောင်ကျော်	အောင်ကျော်	အောင်ကျော်
၄	အောင်ကျော်	အောင်ကျော်	အောင်ကျော်	အောင်ကျော်	အောင်ကျော်	အောင်ကျော်	အောင်ကျော်	အောင်ကျော်	အောင်ကျော်
၅	အောင်ကျော်	အောင်ကျော်	အောင်ကျော်	အောင်ကျော်	အောင်ကျော်	အောင်ကျော်	အောင်ကျော်	အောင်ကျော်	အောင်ကျော်

စီမံကိန်းပထမနှစ်တွင် စီမံကိန်း ပထမနှစ်တွင် ရွာတွင်းတံတား ပြုပြင်ခြင်းကို ရံပုံငွေ ၈၀၀၀၀/-ကျပ်ဖြင့် ဆောင်ရွက်ခဲ့ပါသည်။



စီမံကိန်း ဒုတိယနှစ်တွင် စီမံကိန်းပထမနှစ်မှ လက်ကျန်ငွေ ၂၈၀၀၀၀၀/- ကျပ်ဖြင့် စာသင်ကျောင်းပြုပြင်ခြင်းကို ဆောင်ရွက်ခဲ့ပါသည်။

စီမံကိန်း တတိယနှစ်တွင် ပထမဦးစားပေးအနေဖြင့် ရွာချင်းဆက်လမ်းဖောက်လုပ်ခြင်းကို ရံပုံငွေ (၁၉၂၀၀၀၀၀/-) ကျပ်ဖြင့် ဆောင်ရွက်မည်ဖြစ်ပါသည်။

စီမံကိန်း စတုတ္ထနှစ်တွင် အခြားကျေးရွာများမှဆောင်ရွက်သွားမည်ဖြစ်ပါသည်။

လုပ်ငန်းဆောင်ရွက်ပြီးစီးပါက ကျေးရွာအတွင်းဆင်းရဲ၊ ချမ်းသာ၊ အမျိုးသား၊ အမျိုးသမီး လူဦးရေအားလုံး အကျိုးခံစားခွင့်ရှိမည်ဖြစ်ပါသည်။ ကျေးရွာ၏ အမှန်တကယ်လိုအပ်သော လုပ်ငန်းဖြစ်သောကြောင့် လမ်းပန်း ဆက်သွယ်ရေးကောင်းမွန်ခြင်း၊ ပညာရေးကို စိတ်ချမ်းသာစွာ သင်ယူခွင့်ရရှိခြင်း၊ စီးပွားရေး တိုးတက်လာ၍ ကျေးရွာဖွံ့ဖြိုးတိုးတက်လာမည်ဖြစ်ပါသည်။

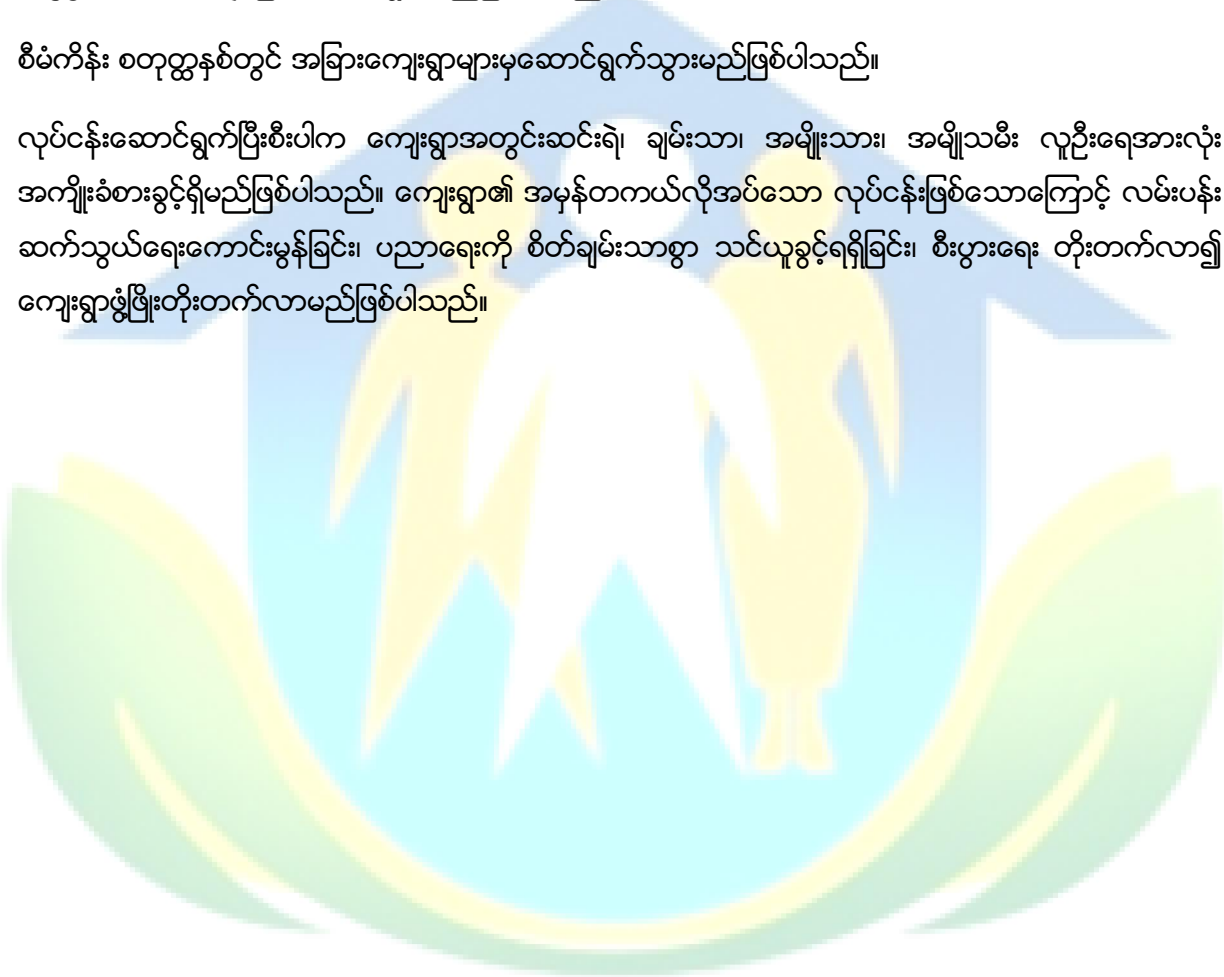



၈။ ဗင်းပုံစံကိုသုံးပြု၍ အဖွဲ့အစည်းများချိတ်ဆက်မှု နှင့် သုံးသပ်ချက်





သုံးသပ်ချက်

ကျေးရွာအတွင်းရှိအဖွဲ့အစည်းများ

ကျေးရွာအတွင်းရှိအဖွဲ့အစည်းများမှာ ဘာသာရေး၊ သာသနာရေး၊ ပညာရေး၊ ဖွံ့ဖြိုးရေးများကိုကျေးရွာအတွင်း ချိတ်ဆက်ဆောင်ရွက်လျက်ရှိပါသည်။

ကျေးရွာပြင်ပအဖွဲ့အစည်းများ

မြို့နယ်အဖွဲ့အစည်းများနှင့် ကျေးရွာအဖွဲ့အစည်းများ၏ ချိတ်ဆက်ဆောင်ရွက်မှုမှာ အသင့်အတင့်သာရှိပြီး အားနည်းနေပါသည်။ ထို့ကြောင့် ကျေးရွာဖွံ့ဖြိုးရေးလုပ်ငန်းများနှင့် အသက်မွေးဝမ်းကြောင်းလုပ်ငန်းများအတွက် အရင်းအနှီးရရှိရန် မြို့နယ်သမဝါယမအသင်း၊ ကျေးလက်ဦးစီးဌာနမှ ပို့ချပေးသော စက်ချုပ်သင်တန်းကဲ့သို့ အမျိုးသမီးများအလုပ်အကိုင်ရရှိရန်နှင့် ပင်ငွေ ရရှိရန် သက်ဆိုင်ရာဌာနများနှင့် ချိတ်ဆက်ဆောင်ရွက်ရန် လိုအပ်ပါသည်။

အမျိုးသမီးကဏ္ဍ အစည်းအဝေးမှတ်တမ်း နှင့် စစ်ဆေးရမည့်အချက်များ

၁။ အမျိုးသမီးကဏ္ဍ အစည်းအဝေးမှတ်တမ်း

အစည်းအဝေးဖိတ်ကြားရာတွင် အမျိုးသမီးများ အမျိုးသားများနှင့် အချိုးညီစွာ တက်ရောက်ရန် အမျိုးသမီးထုမှ လိုအပ်သည့် အခက်အခဲများကို ပွင့်လင်းစွာ တောင်းဆိုနိုင်ကြောင်းပြောကြားခဲ့ပါသည်။

အစည်းအဝေးမစတင်မီ အချိန်တွင် အမျိုးသမီးထုနှင့် တွေ့ဆုံကာအမျိုးသမီးများ၏ တစ်နေ့တာ အားလပ်ချိန်အား ဖော်ထုတ်ခြင်း၊ အမျိုးသမီးများ၏ အလုပ်အကိုင်အားသောလရာသီအားဖော်ထုတ်ခြင်း၊ အမျိုးသမီးခေါင်းဆောင်သော အမျိုးသမီးအဖွဲ့အစည်းများအား မေးမြန်းဆွေးနွေးခဲ့ပါသည်။

ကျေးရွာအစည်းအဝေးတွင် ကော်မတီဖွဲ့စည်းခြင်း၌ အမျိုးသား/သမီးအချိုးတူဖွဲ့စည်းခြင်း၊ အုပ်စု အဆင့်တွင် အမျိုးသမီးမှ တင်ပြတောင်းဆိုသော လုပ်ငန်းခွဲ တစ်ခုပါရမည်ဖြစ်ပြီး လုပ်ငန်းလုပ်ကိုင်ဆောင် ရွက်ရာတိုင် တူညီသော လုပ်ငန်းအတွက် တူညီသောလုပ်အားခပေးချေရမည်ဖြစ်ကြောင်း၊ စီမံကိန်း၏ အခန်း ကဏ္ဍတိုင်းတွင် အမျိုးသမီးထု၏ အခန်းကဏ္ဍအား ထည့်သွင်းထားကြောင်းကိုလည်းရှင်းလင်းပြောကြား ခဲ့ပါသည်။

အမျိုးသမီးထု၏ ဦးဆောင်နိုင်မှုနှင့် စီမံခန့်ခွဲမှု စွမ်းရည်များတိုးတက်လာစေရန် ဆပ်ကော်မတီတိုင်း တွင် အမျိုးသမီးတစ်ဦးပါဝင်ရမည်ဖြစ်ပြီး အမျိုးသမီး ကော်မတီဝင်များသည် တင်ပြဆွေးနွေးခြင်း၊ဆုံးဖြတ်ခြင်း များပြုလုပ်ရမည်ဖြစ်ပါသည်။ အမျိုးသားများမှလည်း ကူညီပေးရမည်ဖြစ်ကြောင်းဆွေးနွေးခဲ့ပါသည်။

အမျိုးသမီးများသည် မိမိတို့၏ လိုအပ်ချက်၊ အခက်အခဲများကို ဆွေးနွေးနိုင်ရန်အတွက် အမျိုးသမီးသီးသန့်အုပ်စုများဖွဲ့၍ အခက်အခဲများ ဖော်ထုတ်ခြင်းလုပ်ငန်းကို ဆောင်ရွက်ခဲ့ပါသည်။



၂။ ကျေးရွာမိတ်ဆက် အစည်းအဝေးတွင်အမျိုးသမီး ကဏ္ဍအတွက် စောင့်ကြည့်စစ်ဆေးရမည့်အချက်များ

မေးမြန်းသည့်ရက်။

ရက်စွဲ - ၁၃.၀၁.၂၀၁၆

စဉ်	အကြောင်းအရာ	တွေ့ရှိချက်		မှတ်ချက်
		✓	X	
၁	အစည်းအဝေးတက်ရောက်လူသူများအား ကျား၊မ ရေးရာ အခြေခံသဘောတရားများကို ရှင်းလင်းဆွေးနွေးခဲ့ပါသလား။	✓		
၂	စီမံကိန်းတွင် ပါဝင်သော ကျား၊မရေးရာ အကောင်အထည်ဖော်ရေး လိုအပ်ချက် (၅)ချက်ကို ရှင်းလင်းပြခဲ့ပါသလား။	✓		
၃	အစည်းအဝေးများခေါ်ယူရာတွင်အမျိုးသား/သမီးများအချိုးညီစွာတက်ရောက်နိုင်ရေးအတွက် အသိပေးတိုက်တွန်း စည်းရုံးခဲ့တာမျိုး ရှိပါသလား။	✓		
၄	အမျိုးသမီးများ၏ စကားသံများ၊ ပြောဆိုနိုင်ခွင့်များ ပိုမိုထွက်ပေါ်လာအောင် ဖန်တီးပေးခဲ့ပါသလား။	✓		
၅	ဆပ်ကော်မတီဖွဲ့ များဖွဲ့စည်းရာတွင်အမျိုးသမီးများနှင့်ပါဝင်ဖွဲ့စည်းရေး၊ပူးပေါင်းပါဝင်ရေး၊ဦးဆောင်နိုင်ရေးအတွက်တွန်းအားပေးကူညီဆောင်ရွက်ခဲ့ပါသလား။	✓		
၆	အစည်းအဝေးကို အမျိုးသား/သမီးများ အလွယ်တကူပါဝင်တက်ရောက်နိုင်သော အချိန်နှင့်နေရာများကိုရွေးချယ်ခြင်း၊ထည့်သွင်းစဉ်းစားဆောင်ရွက်ခြင်းများတို့ကိုလုပ်ဆောင်ခဲ့ပါသလား။	✓		
၇	လူနည်းစု/ဆင်းရဲ/နွမ်းပါး/ထိခိုက်လွယ်သောအုပ်စုများကို အစည်းအဝေးမစတင်မီ အချိန်များက ရှာဖွေဖော်ထုတ်ခဲ့တာမျိုးများ ရှိပါသလား။	✓		
၈	လူနည်းစု/ဆင်းရဲ/နွမ်းပါး/ထိခိုက်လွယ်သော အမျိုးသား/သမီးများထဲမှ အချို့ကို အစည်းအဝေးတက်ရောက်နိုင်အောင် ဖိတ်ကြားဆောင်ရွက်မှုမျိုး ရှိခဲ့ပါသလား။	✓		
၉	လူနည်းစု/ဆင်းရဲ/နွမ်းပါး/ထိခိုက်လွယ်သောအမျိုးသား/သမီးများနှင့် ကြုံတွေ့နေရသောအခတ် အခဲများကို သင်ဆွေးနွေး မေးမြန်းခဲ့တာမျိုး ရှိပါသလား။	✓		
၁၀	အမျိုးသမီးများ ပြောဆိုတင်ပြနိုင်အောင် အချိန်ပေးရန်၊ ကြိုတင်စီစဉ်ဆောင်ရွက်မှုမျိုးများ ဆောင်ရွက်ခဲ့တာများ ရှိပါသလား။	✓		
၁၁	စီမံကိန်းလုပ်ငန်းခွဲများရှာဖွေဖော်ထုတ်ရာတွင်အမျိုးသား/သမီးများသီးခြားဆွေးနွေးဖော်ထုတ် ဆောင်ရွက်ခဲ့တာမျိုး ရှိပါသလား။	✓		
၁၂	ကျေးရွာစီမံကိန်း အထောက်အကူပြုကော်မတီများဖွဲ့စည်းရာတွင် အမျိုးသမီး၊ အမျိုးသား အချိုးညီမျှစွာ (၅၀ : ၅၀) ဖွဲ့စည်းနိုင်ခဲ့ပါသလား။ မဖွဲ့စည်းနိုင်ခဲ့ပါက မှတ်ချက်တွင် ရှင်းလင်းပါ။	✓		
၁၃	ဆပ်ကော်မတီများတွင် အနည်းဆုံး အမျိုးသမီးအဖွဲ့ဝင် တစ်ဦးနှုန်းဖြင့် ပါဝင်ဖွဲ့စည်းနိုင်ခဲ့ပါသလား။ မဖွဲ့စည်းနိုင်ခဲ့ပါက မှတ်ချက်တွင် ရှင်းလင်းပါ။	✓		



၁၄	ကျေးရွာ/ကျေးရွာအုပ်စု ဖွံ့ဖြိုးရေးစီမံချက် များတွင် အမျိုးသမီးများ ရွေးချယ်ဆုံးဖြတ်သည့်လုပ်ငန်းစီမံချက် အနည်းဆုံးတစ်ခုပါဝင်နိုင်ရေးအတွက် စည်းရုံး ဆွေးနွေးမှုများ ပြုလုပ်ဆောင်ရွက်ခဲ့ပါသလား။	✓		
၁၅	တက်ရောက်လာသူများအား အမျိုးသမီးများ၏ လိုအပ်ချက်များကို ဖြည့်ဆည်းပေးနိုင်ရန် အမျိုးသမီးများရွေးချယ်လိုက်သော ဦးစားပေးရွေးချယ်မှုများကို ထောက်ပံ့ပေးသွားမည်ဖြစ်ကြောင်း အသိပေးပြောကြားခဲ့ပါသလား။	✓		
၁၆	ရွေးချယ်လိုက်သော စီမံကိန်းလုပ်ငန်းခွဲများသည် ဒေသတွင်းမှာရှိသော လူနည်းစု/ဆင်းရဲ/နွမ်းပါး/ထိခိုက်လွယ် အုပ်စုများအပေါ် မည်သို့အကျိုးပြုနိုင် မည်ဖြစ်ကြောင်း ရှင်းလင်းပြောကြားခြင်း၊ မှတ်တမ်းတင်ခြင်းများတို့ကို ဆောင်ရွက်ခဲ့ပါသလား။	✓		
၁၇	ကျေးရွာအုပ်စုအဆင့် အစည်းအဝေးပြုလုပ်ရာတွင် အုပ်စု စီ/ထောက် ကော်မတီဝင်များကို ကျား၊မ ရေးရာလိုအပ်ချက်များ အကြောင်းကိုရှင်းလင်းပြော ကြားခဲ့ပါသလား။	✓		
၁၈	ကျေးရွာအုပ်စုအဆင့် အစည်းအဝေးပြုလုပ်ရာတွင် အုပ်စု စီ/ထောက် ကော်မတီဝင်များအားလုံး တက်ရောက်နိုင်မှု ရှိ/မရှိ စစ်ဆေးခဲ့ပါသလား။ မတက်ရောက်နိုင်ခဲ့ပါက မှတ်ချက်တွင် ရှင်းလင်းပါ။	✓		



၉။ ပင့်ကူအိမ်ကွန်ယက် နှင့် သုံးသပ်ချက်

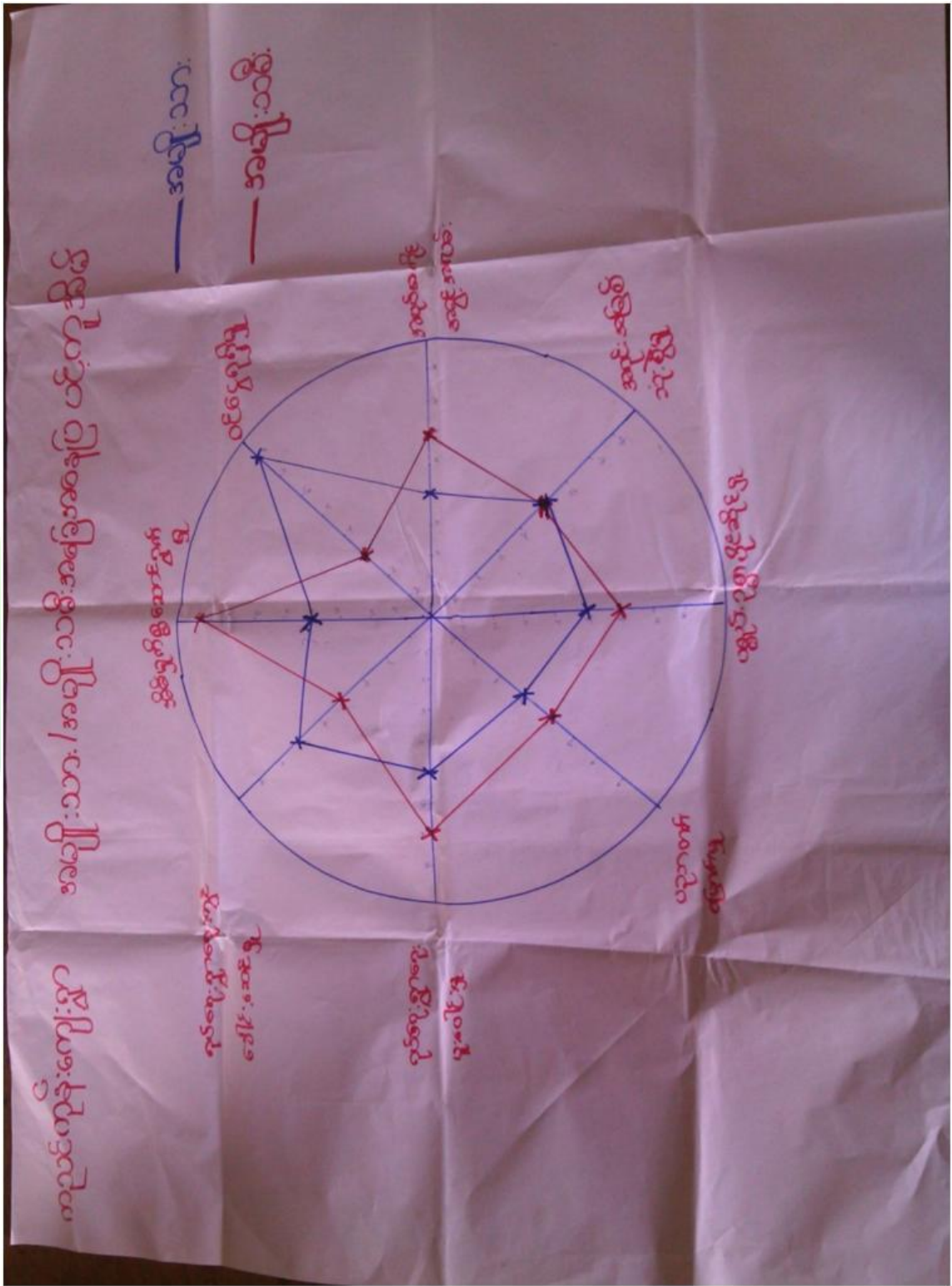



သုံးသပ်ချက်

ရပ်ရေးရွာရေးတွင်ပူးပေါင်းပါဝင်မှု

- အမျိုးသားများမှ ပိုမိုပူးပေါင်းဆောင်ရွက်ကြပါသည်။ အမျိုးသမီးများသည် မိသားစုအတွက် အခြားလုပ်ငန်းများကို လုပ်ကိုင်နေရသဖြင့် ရပ်ရေးရွာရေးတွင် ပူးပေါင်းပါဝင်မှု အားနည်းခြင်းဖြစ်ပါသည်။

ဝင်ငွေရရှိမှု

- အမျိုးသမီးများမှ အလုပ်အကိုင်အခွင့်အလမ်းပိုမိုရရှိကြောင်းတွေ့ရပါသည်။ သို့သော် ဝင်ငွေရရှိမှုမှာ အမျိုးသားထက် နိမ့်ကျမှု ရှိနေပါသည်။

အလုပ်အကိုင်အခွင့်အလမ်း

- အမျိုးသမီးများမှ အလုပ်အကိုင်အခွင့်အလမ်းပိုမိုရရှိကြောင်းတွေ့ရပါသည်။ သို့သော် ဝင်ငွေရရှိမှုမှာ အမျိုးသားထက် နိမ့်ကျမှု ရှိနေပါသည်။

ပညာတတ်မြောက်မှု

- အမျိုးသားများသည် အမျိုးသမီးများထက် ပညာတတ်မြောက်မှု မြင့်မားပါသည်။ ယခင်က အမျိုးသမီးများသည် အိမ်မှုကိစ္စများကူညီ လုပ်ကိုင်နေရသဖြင့် ပညာရေးတွင် အားနည်းမှုများ ရှိခဲ့ပါသည်။ ယခုမျိုးဆက်သစ်များသည် တန်းတူအခွင့်အရေးရရှိပါသည်။

အရင်းအမြစ်အပေါ်လက်လှမ်းမီမှု

- အမျိုးသမီးများသည် အမျိုးသားများထက် အနည်းငယ်သာလွန်မှုရှိပါသည်။ တောထွက်ပစ္စည်းများရှာဖွေခြင်း၊ ချောင်းထဲတွင် ငါးရှာခြင်း၊ လယ်ယာလုပ်ငန်းခွင်တွင် လုပ်ကိုင်ခြင်း၊ ရွှေကျင်ခြင်း စသည့်လုပ်ငန်းများတွင် အမျိုးသမီးများမှ ပိုမိုလုပ်ကိုင်ကြပါသည်။

ရပ်ရေးရာရေးတွင် ခေါင်းဆောင်မှု

- အရေးပါသည့်နေရာများတွင် အမျိုးသမီးများ၏ အဆင့်နေရာသည် တန်းတူမှုမရရှိသေးပါ။ အမျိုးသမီးများအားနေရာပေးမှုမှာ အစဉ်အလာအရအမျိုးသားများက နေရာယူထားပြီး အမျိုးသမီးများကလည်းနေရာယူ တတ်ရန် နှင့် စွမ်းဆောင်ရည်ရှိရန် လိုအပ်နေပါသေးသည်။

၁၀။ ပြဿနာ၊ အခွင့်အရေး၊ လက်ရှိအခြေအနေ နှင့် ပြောင်းလဲမှုညွှန်းကိန်း နှင့် အနှစ်ချုပ်

စဉ်	ပြဿနာ	အခွင့်အရေး	လက်ရှိအခြေအနေ	ပြောင်းလဲမှုညွှန်းကိန်း
၁	တံတားမဆောက်လုပ်နိုင်ခြင်း	အချိန်မရွေးသွားလာနိုင်ခြင်း	မိုးတွင်းအခါရေကျအောင် စောင့်ရခြင်း	အလွယ်တကူသွားလာနိုင်ခြင်း
၂	ရွာချင်းဆက်လမ်းသွားလာရခက်ခဲခြင်း	အချိန်မရွေးသွားလာနိုင်ခြင်း	ချောက်/ချိုင့်များဖြစ်နေ၍ မိုးရွာလျှင် သွားလာရခက်ခဲခြင်း	အလွယ်တကူသွားလာနိုင်ခြင်း



၃	ကလေးငယ်များ အတွက်စာသင်ခန်း လုံလောက်မှုမရှိခြင်း	ကျောင်းဆောက်ခွင့် ရမည်	ယာယီကျောင်းဆောက် ၍ ပညာသင်ကြား နေရခြင်း	ကလေးများ ထိထိ ရောက်ရောက် ပညာ သင်ကြားနိုင်ခြင်း
၄	ကျန်းမာရေး အားနည်းခြင်း	ကျန်းမာရေးဆေးပေးခန်း ဆောက်ခွင့်ရမည်	အခြားကျေးရွာသို့ သွား၍ ဆေးကုသရခြင်း	ကျန်းမာရေးကောင်းမွန် ခြင်းကြောင့် စီးပွားရေး ကောင်းမွန်စွာလုပ်နိုင်
၅	စိုက်ပျိုးရေးနည်းပါးခြင်း	အသေးစား ရေသွယ် စနစ်ဆောက်လုပ်ခြင်း	စိုက်ပျိုးရေး လုံလောက်မှု မရှိခြင်း	စိုက်ပျိုးသီးနှံများအထွက် တိုးလာမည်





သုံးသပ်ချက်

ကျေးရွာချင်းဆက်လမ်းကို ကျောက်ချောလမ်းခင်းထားခြင်းကြောင့် လမ်းပန်းဆက်သွယ်ရေးကောင်းမွန်ပြီး အချိန်မရွေးသွားလာနိုင်မည်။ ရွာတွင်း လမ်းနှင့် ကျေးရွာချင်းဆက်လမ်းများလည်း ပြုပြင်ပြီးဖြစ်၍ လမ်းပန်းဆက်သွယ်ရေးကောင်းမွန် ပါသည်။

စာသင်ကျောင်းအသစ်ဆောက်လုပ်ခြင်းဖြင့် ကလေးများ ပညာရေးအတွက်စိတ်ချပြီး ဖွံ့ဖြိုးတိုးတက် လာပါမည်။ ရွာချင်းဆက်လမ်းများ ရှိခြင်းဖြင့် ကျေးရွာလူထုစီးပွားရေး အဆင်ပြေလာမည်ဖြစ်ပါသည်။ ဆေးပေးခန်းဆောက်လုပ်ခြင်းဖြင့် ကလေးငယ်များနှင့် သက်ကြီးရွယ်အိုများအတွက် ကျန်းမာရေးကို အချိန်မှီကုသနိုင်မည်။ ၂၄နာရီမီးရပြီးဖြစ်၍လည်း လူနေမှုအဆင့်အတန်း မြင့်မားလာမည်ဖြစ်ပါသည်။

ကျေးရွာမျှော်မှန်းချက် လေ့ကျင့်ခန်းမှ ရရှိလာသော ရလဒ်

<p>ကျေးရွာ၏ မျှော်မှန်းချက်</p>	<p>ရွာချင်းဆက်လမ်း၊ ရွာတွင်းလမ်း၊ စာသင်ကျောင်းများ ကောင်းမွန်၍ လူမှုစီးပွားရေးအတွက် အဆင်ပြေလာပြီး ပညာရေးအတွက်လည်း ဖွံ့ဖြိုးတိုးတက်လာမည်ဖြစ်ပါသည်။ အသက်မွေးဝမ်းကြောင်းဆိုင်ရာ ပညာရပ်များ၊ စိုက်ပျိုးမွေးမြူရေးဆိုင်ရာနည်းပညာများ အရင်းအနှီးများရရှိလာမှုတို့ကြောင့် လူနေမှုအဆင့်အတန်းများ မြင့်မားလာမည်။</p>
<p>အနာဂတ်တွင် ကျေးရွာပိုမိုဖွံ့ဖြိုး တိုးတက်ရန် ကျေးရွာသားများ၏ မျှော်မှန်းထားရှိမှု</p>	<p>လူထုဗဟိုပြုစီမံကိန်း၏ ထောက်ပံ့ငွေဖြင့် လမ်းပန်းဆက်သွယ်ရေးအဆင်ပြေစေရန် ရွာတွင်းတံတားများ တည်ဆောက်ပါမည်။ ကလေးများလုံခြုံစိတ်ချစွာ ပညာသင်ကြားနိုင်ရန်အတွက် စာသင်ကျောင်းများတည် ဆောက်ပါမည်။ စီမံကိန်းမှ အကောင်အထည်မဖော်ဆောင်နိုင်သော လုပ်ငန်းများကို သက်ဆိုင်ရာဌာနများ နှင့်ချိတ်ဆက် လုပ်ကိုင်ဆောင်ရွက်သွားပါက ကျေးရွာ၏ လူနေမှု၊ စီးပွားရေး၊ ပညာရေး အဆင့်အတန်း မြင့်မားလာပါမည်။</p>



၇။ ကော်မတီဝင်များရွေးချယ်ခြင်းနှင့်ကျေးရွာဖွံ့ဖြိုးရေးအစီအစဉ်ဆောင်ရွက်မှုမှတ်တမ်းခါတ်ပုံများ



အမျိုးသားအုပ်စု၏ မှတ်တမ်းခါတ်ပုံ





အမျိုးသမီးအုပ်စု၏ မှတ်တမ်းဓာတ်ပုံ



လူငယ်အုပ်စု၏ မှတ်တမ်းဓာတ်ပုံ



ထိခိုက်လွယ်အုပ်စုများ၏ မှတ်တမ်းခတ်ပုံ



စေတနာ့ဝန်ထမ်းများ ရွေးချယ်ခြင်း မှတ်တမ်းခတ်ပုံ



ကော်မတီရွေးချယ်ခြင်း မှတ်တမ်းခါတ်ပုံ



ဖွံ့ဖြိုးရေးအစီအစဉ်ရေးဆွဲခြင်း မှတ်တမ်းခါတ်ပုံ



ဖွံ့ဖြိုးရေးအစီအစဉ်ရေးဆွဲခြင်း မှတ်တမ်းဓါတ်ပုံ



လုပ်ငန်းခွဲ၏မပြုလုပ်မီ မှတ်တမ်းဓါတ်ပုံ



လုပ်ငန်းခွဲ၏ပြုလုပ်ပြီးစီးသည့်တမ်းခါတ်ပုံ

၈။ ကော်မတီဝင်များစာရင်း

စဉ်	အမည်	ကျား-မ	ရာထူး
၁	ဦးတင်အောင်ဝင်း	ကျား	ကျေးရွာစီမံကိန်းအထောက်အကူပြုကော်မတီ၊ ဥက္ကဋ္ဌ
၂	ဒေါ်နင်းဝေ	မ	ကျေးရွာစီမံကိန်းအထောက်အကူပြုကော်မတီ၊ ဥက္ကဋ္ဌ
၃	ဦးစိုးသူ	ကျား	ဝယ်ယူရေးဆပ်ကော်မတီ၊ ဥက္ကဋ္ဌ
၄	ဒေါ်ဇာလီဝင်း	မ	ဝယ်ယူရေးဆပ်ကော်မတီ၊ မှတ်တမ်းထိမ်း
၅	ဒေါ်နင်းဥ	မ	ဝယ်ယူရေးဆပ်ကော်မတီ၊ အဖွဲ့ဝင်
၆	ဦးဇော်နိုင်	ကျား	စောင့်ကြည့်ကြီးကြပ်ရေးဆပ်ကော်မတီ၊ ဥက္ကဋ္ဌ
၇	ဦးဇော်မျိုးဝင်း	ကျား	စောင့်ကြည့်ကြီးကြပ်ရေးဆပ်ကော်မတီ၊ အဖွဲ့ဝင်
၈	ဒေါ်ဝင်းမြိုင်	မ	စောင့်ကြည့်ကြီးကြပ်ရေးဆပ်ကော်မတီ၊ အဖွဲ့ဝင်
၉	ဒေါ်ဝင်းကြည်	မ	လုပ်ငန်းလည်ပတ်ရေး နှင့် ပြုပြင်ထိန်းသိမ်းရေး ဆက်ကော်မတီ
၁၀	ဦးအောင်ကိုမင်း	ကျား	လုပ်ငန်းလည်ပတ်ရေး နှင့် ပြုပြင်ထိန်းသိမ်းရေး ဆက်ကော်မတီ၊ အဖွဲ့ဝင်
၁၁	ဦးနေထွန်း	ကျား	လုပ်ငန်းလည်ပတ်ရေးနှင့်



			ပြုပြင်ထိန်းသိမ်းရေးဆက်ကော်မတီအဖွဲ့ဝင်
၁၂	ဒေါ်ဌေးဝင်း	မ	ကျေးရွာငွေစာရင်းကိုင်
၁၃	ဦးစိုးမိုး	ကျား	အကြံပြုချက်ဖြေရင်းရေး
၁၄	ဒေါ်ခင်မာဝင်း	မ	အကြံပြုချက်ဖြေရင်းရေး
၁၅	ဦးမောင်ထွန်း	ကျား	စေတနာ့ဝန်ထမ်း
၁၆	ဒေါ်ဖြူဖြူကျော်	မ	စေတနာ့ဝန်ထမ်း

စုစုပေါင်း။ (၁၆) ယောက် ကျား-၈ ယောက် +မ-၈ ယောက်

ကျေးရွာအုပ်စုစီမံကိန်းအထောက်အကူပြုကော်မတီ

ဦးတင်အောင်ဝင်း ကျေးရွာအုပ်စုစီမံကိန်းအထောက်အကူပြုကော်မတီအဖွဲ့ဝင်

ဦးမောင်သောင်း ကျေးရွာအုပ်စုစီမံကိန်းအထောက်အကူပြုကော်မတီ၊ ဘဏ္ဍာရေး ဥက္ကဋ္ဌ

မှတ်တမ်းတင်သူ

အမည်။ ဒေါ်မျိုးမျိုးသန့်
ရာထူး။ လူထုစည်းရုံးရေးမှူး
ရက်စွဲ။/...../.....



၉။ ပုံစံ ၈-၁။ ကျေးရွာအချက်အလက်

ပုံစံ - ၈-၁ - ကျေးရွာ အချက်အလက် (FORM PC 1)

လမ်းညွှန်ရွက်/ ကျေးရွာတစ်ရွာသို့ ပထမဆုံး မိတ်ဆက်ခရီးသွားရောက်သောအခါ လူထုစည်းရုံးရေးမှူးသည် ကျေးရွာခေါင်းဆောင်များအား ကျေးရွာအချက်အလက်များကို ပေတ္တာရပ်ခံ၍တောင်းခံရမည်။ ဤအချက်အလက်များကို စီမံကိန်းမိတ်ဆက်အစည်းဝေးပတ်ိုင်စီ တောင်းခံရမည်။ စီမံကိန်းမိတ်ဆက်အစည်းဝေးတွင် လူထုစည်းရုံးရေးမှူးသည် ဤအချက်အလက်များအား စစ်ဆေးပြီး မှန်ကန်အောင်ပြုလုပ်ရမည်။ ငြိနှောကံတွင် လူထုစည်းရုံးရေးမှူးမှ သတင်းအချက်အလက်ထိသို့ Tablets မှတစ်ဆင့် ဖြည့်သွင်းရမည်။			
ရာစီမံမှုအမည် ဦးခင်မောင်လှ	စည်းရုံးရေးမှူးအမည် ခင်ရွှေမျိုးသန်း		
ပြည်နယ်/ တိုင်းဒေသကြီး မကွေး	မြို့နယ် မင်္ဂလာဒုံ	ကျေးရွာအုပ်စု ပုဗ္ဗ	ကျေးရွာ ကညင်ကျွန်း

(က) လူဦးရေ

တိုင်းရင်းသား	အိမ်ထောင်စုပေါင်း	ကိုးကွယ်သည့်ဘာသာ	အိမ်ထောင်စုပေါင်း
၁။ မဇာ	၉၆	၁။ ဗုဒ္ဓ	၉၆
၂။		၂။	
၃။		၃။	
၄။ အခြားတိုင်းရင်းသား လူမျိုးစုများ		၄။	

	ကျား (အရေအတွက်)	မ (အရေအတွက်)
လူဦးရေ	၂၁၁	၂၂၀
အိမ်ထောင်စုဦးစီး	၇၇	၁၈

(ခ) ကျေးရွာရှိ အခြေခံ အဆောက်အအုံ (Facilities)

ပညာရေး	ခြံစိုက်	ကျန်းမာရေး	ခြံစိုက်	ဘာသာရေး	ခြံစိုက်
အထက်တန်းကျောင်း	<input type="checkbox"/>	ဆေးရုံ	<input type="checkbox"/>	ဘုရား/စေတီ	<input checked="" type="checkbox"/>
အလယ်တန်းကျောင်း	<input type="checkbox"/>	ကျန်းမာရေးဌာန	<input type="checkbox"/>	ဘုန်းကြီးကျောင်း	<input checked="" type="checkbox"/>
မူလတန်းကျောင်း	<input checked="" type="checkbox"/>	ကျန်းမာရေးဌာနခွဲ	<input type="checkbox"/>	ဟိန္ဒူဘုရားကျောင်း	<input type="checkbox"/>
မူကြိုကျောင်း	<input type="checkbox"/>	ဆေးပေးခန်း	<input type="checkbox"/>	ဓရစ်ယန်ဘုရားကျောင်း	<input type="checkbox"/>
အခြား	<input type="checkbox"/>	အခြား	<input type="checkbox"/>	မဇာ	<input type="checkbox"/>
				အခြား	<input type="checkbox"/>
မှတ်ချက်		မှတ်ချက်		မှတ်ချက်	

(ဂ) ကျွမ်းကျင်သူများမှတ်တမ်း ၊ ကျေးရွာတွင်နေထိုင်သော သို့မဟုတ် တခြားရွာမှလာရောက်သောကျွမ်းကျင်သူများ

ပညာရေး	နေထိုင်	လည်ပတ်	ကျန်းမာရေး	နေထိုင်	လည်ပတ်	တည်ဆောက်ရေး	နေထိုင်	လည်ပတ်
မူလတန်းပြဆရာ/ဆရာမ	<input checked="" type="checkbox"/>	<input checked="" type="checkbox"/>	ဆရာဝန်	<input type="checkbox"/>	<input type="checkbox"/>	လက်သမား	<input checked="" type="checkbox"/>	<input type="checkbox"/>
အလယ်တန်းပြဆရာ/ဆရာမ	<input type="checkbox"/>	<input type="checkbox"/>	လ/ထကျန်းမာရေးမှူး	<input type="checkbox"/>	<input type="checkbox"/>	ပန်းရန်	<input checked="" type="checkbox"/>	<input type="checkbox"/>
အထက်တန်းပြဆရာ/ဆရာမ	<input type="checkbox"/>	<input checked="" type="checkbox"/>	အမျိုးသမီးကျန်းမာရေးဆရာမ	<input type="checkbox"/>	<input type="checkbox"/>	လျှပ်စစ်ဆိုင်ရာ	<input checked="" type="checkbox"/>	<input type="checkbox"/>
မူကြိုဆရာ/ဆရာမ	<input type="checkbox"/>	<input type="checkbox"/>	အရံသားပွား	<input checked="" type="checkbox"/>	<input type="checkbox"/>	ဧည့်သည်	<input type="checkbox"/>	<input type="checkbox"/>
အခြား	<input type="checkbox"/>	<input type="checkbox"/>	ပြည်သူ့ကျန်းမာရေးလုပ်သား ၁/၂	<input type="checkbox"/>	<input type="checkbox"/>	စက်ပြင်ဆရာ	<input checked="" type="checkbox"/>	<input type="checkbox"/>
မှတ်ချက်			မှတ်ချက်			မှတ်ချက်		



(ဃ) ကျေးရွာသို့ ရောက်ရှိနိုင်သည့်လမ်းအခြေအနေ / ကျေးရွာတစ်ရွာသည် ၎င်း၏ကျေးရွာအုပ်စုနှင့် ဆက်သွယ်ထားသော လမ်းအခြေအနေ (အောက်ပါတို့ကိုပိုင်းပါ)

ကျောက်ကြမ်းလမ်း: ကတ္တရာလမ်း: ကွန်ကရစ်လမ်း: မော်တော်ဆိုင်ကယ်လမ်း
ကျောက်ခင်းလမ်း: မြေသားလမ်း: လှသွားလမ်း: အခြား _____

(င) ကျေးရွာဖွံ့ဖြိုးရေး စီမံကိန်း (Village Development Plan) (အမှန်ဖြစ်ပါ)

(၁) လူထုဝဟိုပြုစီမံကိန်း မတိုင်မီက ကျေးရွာစီမံကိန်း ရှိသလား

ရှိ/ မရှိ/ မသိ

(၂) ရှိလျှင် မည်သည့်နှစ်က ရေးဆွဲခဲ့သလဲ

_____ နှစ်/ မသိပါ

(၃) မြို့နယ်အတည်ပြုချက် ရရှိထားသလား

ရှိ/ မရှိ/ မသိ

(စ) ခရီးအကွာအဝေး (Distance)

(၁) ရွာ (အလယ်) မှ ကျေးရွာအုပ်စု (အလယ်) အကွာအဝေး

မိုင်/မာလုံ _____ / မသိပါ

(၂) ဤရွာနှင့် ကျေးရွာအုပ်စုရွာ (အလယ်) သွားချိန်

ခြောက်သွေ့ရာသီ - ထော်လာဂျီ/ ဆိုင်ကယ်/ မြေလျှင် / မြည်း/ လှေ/ အခြား _____ (၁၀) နာရီ မြဲ ပုခိ

မိုးရာသီ - ထော်လာဂျီ/ ဆိုင်ကယ်/ မြေလျှင်/ မြည်း/ လှေ/ အခြား _____ (၃၀) နာရီ မြဲ ပုခိ

(ဆ) သဘာဝဘေး ဤကျေးရွာတွင် ရေကြီးခြင်းကဲ့သို့သော သဘာဝဘေး ကျရောက်ခဲ့မှု

မရှိ ဤ (ဖော်ပြရန်) _____ ပါဝင်သော ဓာတ်အား _____

(ဇ) ကျေးရွာတွင် ဖွဲ့စည်းထားသော အဖွဲ့အစည်းများ

လူထုဝဟိုပြုစီမံကိန်းမတိုင်မီ ဤကျေးရွာတွင် ကျေးရွာဖွံ့ဖြိုးရေးအတွက် အစိုးရ(သို့)ရွာသားများကိုယ်တိုင်(သို့) စီမံကိန်းတစ်ခုခုမှ ဖွဲ့စည်းထားသည့် အဖွဲ့အစည်းများရှိပါသလား။

..... ကျေးရွာအုပ်စုအဖွဲ့အစည်းများ.....

..... အခြားအဖွဲ့အစည်းများ.....

..... အခြားအဖွဲ့အစည်းများ.....

ရာခိုင်နှုန်း အမည် ဦးခင်မောင်လှ

လက်မှတ်

ရက်စွဲ

၁၄.၁.၂၀၁၆

စည်းရုံးရေးမှူး အမည်

ဒေါ်အိမ်အိမ်

လက်မှတ်

ရက်စွဲ

၁၄.၁.၂၀၁၆



အမျိုးအမည်	၂၀၂၀-၂၀၂၁		၂၀၂၁-၂၀၂၂		အစုစည်း		အစုစည်း		လူမျိုးစု တက်ရောက်သူ ရေအတွက် လူမျိုးစုအပေါ်	
	စတင်သည့်နေ့	ပြီးဆုံးသည့်နေ့	စတင်သည့်နေ့	ပြီးဆုံးသည့်နေ့	အမျိုးသားအရေအတွက်	အမျိုးသမီးအရေအတွက်	အမျိုးသားအရေအတွက်	အမျိုးသမီးအရေအတွက်		
၆. နာသလွှာဆရာတို့ကုမ္ပဏီ လုပ်ငန်းအစီအစဉ် ရေးဆွဲခြင်း	၂၅.၃.၂၀၂၁	၂၅.၃.၂၀၂၁	၂၅.၃.၂၀၂၁	၂၅.၃.၂၀၂၁	၂၅	၂၅	၂၅	၂၅	၂၀၈	၂၀၈
၆.၄၂ ငြိမ်/ထိန်းသိမ်းရေးအစီအစဉ် ရေးဆွဲခြင်း	၂၅.၃.၂၀၂၁	၂၅.၃.၂၀၂၁	၂၅.၃.၂၀၂၁	၂၅.၃.၂၀၂၁	၂၅	၂၅	၂၅	၂၅	၂၀၈	၂၀၈
၇. စီမံကိန်းလုပ်ငန်းခွဲ တိုးတက်မှု စတင်ကြည့်ရှုခြင်းအစည်းအဝေး	မလို	မလို	မလို	မလို	မလို	မလို	မလို	မလို	မလို	မလို
၇.၁၈ အစည်းအဝေး ပထမအကြိမ်	၄.၅.၂၀၂၁	၄.၅.၂၀၂၁	၄.၅.၂၀၂၁	၄.၅.၂၀၂၁	၈	၈	၈	၈	၁၆	၁၆
၇.၂၂ အစည်းအဝေး ဒုတိယအကြိမ်	၇.၆.၂၀၂၁	၇.၆.၂၀၂၁	၇.၆.၂၀၂၁	၇.၆.၂၀၂၁	၈	၈	၈	၈	၁၆	၁၆
၇.၃၈ အစည်းအဝေး တတိယအကြိမ်										
၈. စီမံကိန်းလုပ်ငန်းခွဲ အပြီးသတ်စာတမ်းအစည်းအဝေး										
၉. လူထုစစ်ဆေးမှုအစည်းအဝေး										



၁၁။ ပုံစံ ၈-၃။ ကျေးရွာဖွံ့ဖြိုးရေး ဦးစားပေးအစီအစဉ်

ပုံစံ ၈-၃ ကျေးရွာဖွံ့ဖြိုးရေး ဦးစားပေးအစီအစဉ် (Form PC 3)

လမ်းညွှန်ရွက်/ အဆင့် (၃) ကျေးရွာမှော်မှန်းချက်အစည်းအဝေး ပြီးဆုံးသောအခါ ကျေးရွာစီမံကိန်း အထောက်အကူပြုကော်မတီသည် လူထုစည်းရုံးရေးမှူးအကူအညီဖြင့် ဤပုံစံကိုပြည့်စုံအောင် ဖြည့်သွင်းရမည်။ အားလုံးသော အခက်အခဲအတားအဆီးများ၊ ဖွံ့ဖြိုးမှုဦးစားပေးအစီအစဉ်များ၊ လူထုဗဟိုပြုစီမံကိန်း၏ ရန်ပုံငွေအရင်းအမြစ်နှင့် မသက်ဆိုင်သည့် လုပ်ငန်းများအားလုံးကိုဖော်ပြရမည်။			
လူထုစည်းရုံးရေးမှူး/ဝန်ထမ်း အမည် <u>ဒေါ်အိန္ဒြေ သန်း</u>			
နေ့စွဲ <u>၁၄.၁.၂၀၁၆</u>	ဧကဝန်းအား အမှတ်ခြစ်ပါ (✓) <input type="checkbox"/> ဧကဝန်း(၁)ဧကဝန်း (၂) <input type="checkbox"/> ဧကဝန်း (၃) <input type="checkbox"/> ဧကဝန်း (၄) <input type="checkbox"/>		
ပြည်နယ်/တိုင်း စစ်နယ်/တိုင်း	မြို့နယ် <u>မင်္ဂလာဒုံမြို့နယ်</u>	ကျေးရွာအုပ်စု <u>နက္ခတ်</u>	ကျေးရွာ <u>ကညာစိန်</u>

က. အခက်အခဲအတားအဆီးများအားဆွေးနွေးခြင်း - ယခုလက်ရှိအခြေအနေတွင်ဤကျေးရွာဖွံ့ဖြိုးတိုးတက်ရေးအတွက် အဓိကအခက်အခဲအတားအဆီးများသည် မည်သည်များဖြစ်ပါသနည်း(အမျိုးသား/သမီး အနည်းဆုံးအခက်အခဲ ၅ ခုစီဖော်ပြပါ)

အမျိုးသား အဖွဲ့မှတင်ပြသောအခက်အခဲအတားအဆီးများ	အမျိုးသမီး အဖွဲ့မှတင်ပြသောအခက်အခဲအတားအဆီးများ
၁ ဂွာတွင်းလမ်း	၁ ဂွာချွင် ဆက်လမ်း
၂ မူရီကျွန်း ဆောက်ရန်	၂ ဂွာတွင်းလမ်း
၃ ဆည် (ဆိုက်ယူဇီ)	၃ မူရီကျွန်း
၄ ဆေးပေးခန်း	၄ ဆည်ဆိုက်ယူဇီ)
၅ ဂွာချွင် ဆက်လမ်း	၅ ဆေးပေးခန်း

ခ. မျှော်မှန်းခြင်း- ဤကျေးရွာဖွံ့ဖြိုးတိုးတက်ရေးအတွက်နောင်လာမည့် (၅) နှစ်အားစဉ်ရွယ်၍ ဆောင်ရွက်ရန်အတွက် မည်သည့်အရာများသည်အဓိကမျှော်မှန်းချက်ဖြစ်သနည်း။

အမျိုးသားအဖွဲ့မှတင်ပြသောမျှော်မှန်းချက်များ	အမျိုးသမီးအဖွဲ့မှတင်ပြသောမျှော်မှန်းချက်များ
၁ ဂွာတွင်းလမ်း ကောင်းစေရန်	၁ ဂွာချွင် ဆက်လမ်း ကောင်းစေရန်
၂ မူရီကျွန်း ဤရပ်မည်	၂ ဂွာတွင်းလမ်း ကောင်းစေရန်
၃ ကညာစိန် ဆိုက်ယူဇီ လာနိုင်မည်	၃ မူရီကျွန်း ဤရပ်မည်
၄ ဆေးပေးခန်း ဤရပ်မည်	၄ ကညာစိန် ဆိုက်ယူဇီ လာနိုင်မည်
၅ ဂွာချွင် ဆက်လမ်း ဤရပ်မည်	၅ ဆေးပေးခန်း ဤရပ်မည်



ဂ. ဤကျေးရွာ၏ လာမည့်(၃)နှစ်အတွက် ဦးစားပေး ဖွံ့ဖြိုးတိုးတက်မှု လုပ်ငန်း အစီအစဉ်များအားဖော်ပြပါ။
 (လူထုပဟိုပြုစီမံကိန်း ရံပုံငွေအတွက် အဆိုပြုသော အစီအစဉ်များကိုဦးစားပေး အဆင့်အလိုက်ဖော်ပြပြီး ကျန် လူထုပဟိုပြု စီမံကိန်း ရန်ပုံငွေအရင်းအမြစ်နှင့် မပတ်သက်သည့်အစီအစဉ်များလည်းဖော်ပြရန်ဖြစ်သည်)

ကျေးရွာအတွက်ဦးစားပေးဖွံ့ဖြိုးတိုးတက်မှု လုပ်ငန်းစဉ်များ	အဆိုပြုသူ (အမျိုးသားများ/ အမျိုးသမီးများ/ အမျိုးသား+အမျိုးသမီး)	လူထုပဟိုပြုစီမံကိန်းအတွက် အဆိုပြုသည် (ဦးစားပေးအဆင့် အလိုက်ဖော်ပြပါ)	ခန့်မှန်း ကုန်ကျ စရိတ်	အကျိုးခံစား ခွင့်ရှိသူခန့်မှန်းခြေ အရေအတွက်
၁. ပျာချွန်ဆေးကုသရေး	အမျိုးသား ၁ ယောက်	၁	၂၀၀၀၀၀၀၀	၄၃၁
၂. မွေ့လျော်ရေး	"	၂	၈၀၀၀၀၀	"
၃. ဆေးဝေးခန်း	"	၃	၂၀၀၀၀၀၀	"
၄. ဆည် (ဒီဇင်ဘာလ ၂၀၂၀)	"	၄	၁၀၀၀၀၀၀	"
၅. ပျာချွန်ဆေးကုသရေး	"	၅	၂၀၀၀၀၀၀၀	"
၆.				

ဥက္ကဋ္ဌ ၊ ကျေးရွာစီမံကိန်းအထောက်အကူပြုကော်မတီမှအတည်ပြုသည်။

အမည် မြ.အောင်လေး လက်မှတ် ၂၀၂၀.၁၀.၂၀ နေ့စွဲ ၂၀၂၀.၁၀.၂၀



ပုံစံ စ-၃ ကျေးရွာခွဲ ငြိမ်းရေး ဦးစားပေးအစီအစဉ် (Form PC 3)

လမ်းညွှန်ချက်/ အဆင့် (၃) ကျေးရွာမှိုင်းများချက်အစည်းအဝေး ပြီးဆုံးသောအခါ ကျေးရွာစီမံကိန်း အထောက်အကူပြုပေးမည်ဖြစ်သည့် လူထုစည်းရုံးရေးများအကူအညီဖြင့် ဤပုံစံကိုပြည့်စုံအောင် ဖြည့်သွင်းရမည်။ အားလုံးသော အခက်အခဲအတားအဆီးများ၊ ဖွံ့ဖြိုးမှုဦးစားပေးအစီအစဉ်များ၊ လူထုတော်ပြုစီမံကိန်း၏ ရန်ပုံငွေအရင်းအမြစ်နှင့် ပသက်ဆိုင်သည့် လုပ်ငန်းများအားလုံးကိုဖော်ပြရမည်။

လူထုစည်းရုံးရေးများ/ဝန်ထမ်း အမည် ဒေါ်ချိုချိုသန်း

နေ့စွဲ ၁၄.၁.၂၀၁၆ စက်ဝန်းအား အမှတ်ခြစ်ပါ (✓) စက်ဝန်း(၁)အစက်ဝန်း (၂) စက်ဝန်း (၃) စက်ဝန်း (၄)

ပြည်နယ်/တိုင်း စစ်ကိုင်း ပြနယ် ပုဇွန်တန်း ကျေးရွာအုပ်စု နန္ဒာ ကျေးရွာ ကညာဒီကွန်

က. အခက်အခဲအတားအဆီးများအားဆွေးနွေးခြင်း - ယခုလက်ရှိအခြေအနေတွင်ဤကျေးရွာခွဲ ငြိမ်းတိုးတက်ရေးအတွက် အဓိကအခက်အခဲအတားအဆီးများသည် မည်သည့်များဖြစ်ပါသနည်း(အမျိုးသား/သမီး အနည်းဆုံးအခက်အခဲ ၅ ခုစီဖော်ပြပါ)

အမျိုးသား အဖွဲ့မှတင်ပြသောအခက်အခဲအတားအဆီးများ	အမျိုးသမီး အဖွဲ့မှတင်ပြသောအခက်အခဲအတားအဆီးများ
၁ ချွတ်ကယ်ဝင်ကျွန်း	၁ ချွတ်ကယ်ဝင်ကျွန်း
၂ ဇာန်ချွတ်သစ်တန်း	၂ သံချွတ်/သံကျွန်း (ပုဂံ.၇)
၃ သံချွတ်/သံကျွန်း (ပုဂံ.၇)	၃ ဇာန်ချွတ်သစ်တန်း
၄ ချွတ်ချို/မေ့.မြ.ကျ.နည်းပညာ	၄ လာရူသစ်တန်း
၅ လာရူသစ်တန်း (ပုဂံ.၇)	၅ ချွတ်ချို/မေ့.မြ.ကျ.သစ်တန်း

ခ. မှော်မှန်းခြင်း- ဤကျေးရွာခွဲငြိမ်းတိုးတက်ရေးအတွက်နှောင်လာမည့် (၅) နှစ်အားရည်ရွယ်၍ ဆောင်ရွက်ရန်အတွက် မည်သည့်အရာများသည်အဓိကမှော်မှန်းချက်ဖြစ်သနည်း။

အမျိုးသားအဖွဲ့မှတင်ပြသောမှော်မှန်းချက်များ	အမျိုးသမီးအဖွဲ့မှတင်ပြသောမှော်မှန်းချက်များ
၁ ချွတ်ကယ်ဝင်ကျွန်း ဖွင့်လှစ်ခြင်း	၁ ချွတ်ကယ်ဝင်ကျွန်း ဖွင့်လှစ်ခြင်း
၂ ဇာန်ချွတ်သစ်တန်း တက်ခြင်း	၂ ဇာန်ချွတ်သစ်တန်း တက်ခြင်း
၃ သံချွတ်/သံကျွန်း နှစ်ဖုံးခြင်း၊ လာရူ မြေကွဲခြင်း	၃ သံချွတ်/သံကျွန်း ကျစ်ငါးခြင်း၊ လာရူ မြေကွဲခြင်း
၄ ချွတ်ချို/မေ့.မြ.ကျ.သစ်တန်း တက်ခြင်း	၄ ချွတ်ချို/မေ့.မြ.ကျ.သစ်တန်း တက်ခြင်း
၅ လာရူသစ်တန်း ဆက်ခြင်း	၅ လာရူသစ်တန်း ဆက်ခြင်း



ဂ. ဤကျေးရွာ၏ လာမည့် (၃) နှစ်အတွက် ဦးစားပေး ဖွံ့ဖြိုးတိုးတက်မှု လုပ်ငန်း အစီအစဉ်များအားဖော်ပြပါ။
 (လူထုဝဟ်ပြုစီမံကိန်း ရံပုံငွေအတွက် အဆိုပြုသော အစီအစဉ်များကိုဦးစားပေး အဆင့်အလိုက်ဖော်ပြပြီး ကျန် လူထုဝဟ်ပြု စီမံကိန်း ရန်ပုံငွေအရင်းအမြစ်နှင့် မပတ်သက်သည့်အစီအစဉ်များလည်းဖော်ပြရန်ဖြစ်သည်)

ကျေးရွာအတွက်ဦးစားပေးဖွံ့ဖြိုးတိုးတက်မှု လုပ်ငန်းစဉ်များ	အဆိုပြုသူ (အမျိုးသားများ/ အမျိုးသမီးများ/ အမျိုးသား+အမျိုးသမီး)	လူထုဝဟ်ပြုစီမံကိန်းအတွက် အဆိုပြုသည် (ဦးစားပေးအဆင့် အလိုက်ဖော်ပြပါ)	ခန့်မှန်း ကုန်ကျ ဝေ့စိတ်	အကျိုးခံစား ခွင့်ရှိသူခန့်မှန်းခြေ အရေအတွက်
၁ ဆိုင်ကယ်လ်စ်ရွာ	ဒါရိုက်တာ + သမီး	၁		
၂ ဇက်ချွတ်သစ်ရွာ	"	၂		
၃ သံချွတ်/သံကျွတ်သစ်ရွာ	"	၃		
၄ ဆိုင်ကယ်လ်စ်/မွေးမြူရေးသစ်ရွာ	"	၄		
၅ လက်ရွေးစင်ရွာသစ်ရွာ	"	၅		
၆				

ဥက္ကဋ္ဌ ၊ ကျေးရွာစီမံကိန်းအထောက်အကူပြုကော်မတီမှအတည်ပြုသည်။

အမည် ဒေါ်ခင်အေးအေး လက်မှတ် စာအုပ်အမှတ် ခရ.ရံ ၁၄. ၁. ၂၀၁၄



၁၂။ ပုံစံ ၈-၄။ ကျေးရွာဖွံ့ဖြိုးရေးစီမံကိန်းလုပ်ငန်းခွဲရွေးချယ်ခြင်းပုံစံ



ပုံစံ ၈-၄ ကျေးရွာအုပ်စုစီမံကိန်းလုပ်ငန်းခွဲရွေးချယ်ခြင်းပုံစံ

လမ်းညွှန်ချက်၊ ကျေးရွာအုပ်စုစီမံချက်ရေးဆွဲသည့်အစည်းအဝေးတွင် ကျိပ်စားလူထုစုစည်းရန်ရေးမှူး / လက်ထောက်နည်းပညာမှူးတို့၏ အတည်ပြုခြင်းမှာဖြည့်သွင်းရမည်။ ကျိပ်စားမှုအားဖြည့်စွဲရာဖြည့်သွင်းပြီးပါက ကျေးရွာအုပ်စုပုံစံကျိပ်စားထုတ်ဝေရန်စီမံခန့်ခွဲရေးဦးစီးဌာနမှ အစဉ်အလာစာရွက်များကို MIS သို့ ထည့်သွင်းရမည်။

ကျေးရွာစည်းရုံးရေးမှူး/ဝန်ထမ်းအမည် ခင်အောင်အောင်

နေ့စွဲ ၂၃.၁.၂၀၁၆ စက်တင်ဘာလအမှတ်ကြိုစာပေးပါ(✓) ဝတ်စုံ(၁) ဝတ်စုံ(၂) ဝတ်စုံ(၃) - ဝတ်စုံ(၄)

ဖြည့်နှယ်/တိုင်း မကွေး ပြို့နယ် မင်္ဂလာဒုံ ကျေးရွာအုပ်စု ၃ ဖွဲ့

ကျေးရွာအမည်	ဆောင်ရွက်မည့် လုပ်ငန်းများ	အတိုင်အတာ	ခန့်မှန်း တိုက်ရိုက်အကျိုး ဖွဲ့စည်းရန်ရက်စွဲများ	အဆိုပြုစာပြင်ပုံ	စီမံကိန်းမှ ထည့်သွင်းမှု	ခန့်မှန်းကျန်ကုန်စိတ်		စုစုပေါင်း
						ကျေးရွာမှ ထည့်သွင်းမှု	အခြားထည့်သွင်းမှု (အမျိုးမျိုး) ထည့်သွင်းငွေ အမည်/အဖွဲ့	
မာပူ	ရွာတွင်းလမ်း		၈၇၅ - ၁၁၀ ၈ - ၁၂၀ ၁၆၅၈ - ၂၇၀	<input type="checkbox"/> ကျား <input type="checkbox"/> မ <input checked="" type="checkbox"/> ကျား+မ	၁၂၂၀၀၀၀၀			၁၂၂၀၀၀၀၀
				<input type="checkbox"/> ကျား <input type="checkbox"/> မ <input type="checkbox"/> ကျား+မ				
				<input type="checkbox"/> ကျား <input type="checkbox"/> မ <input type="checkbox"/> ကျား+မ				
				<input type="checkbox"/> ကျား <input type="checkbox"/> မ <input type="checkbox"/> ကျား+မ				
				<input type="checkbox"/> ကျား <input type="checkbox"/> မ <input type="checkbox"/> ကျား+မ				

ရာထူး ကျေးရွာအုပ်စု စီ/ထောက်ကော်မတီ ဥက္ကဋ္ဌ အမည် လက်မှတ် ရက်စွဲ
ခင်အောင်အောင် မာပူ ၂၃.၁.၂၀၁၆



ပုံစံ ၈-၄ ကျေးရွာအုပ်စုစီမံကိန်းလုပ်ငန်းခွဲစွဲချက်ပြင်ဆင်ပုံစံ

လက်ညွှန်ရက်၊ ကျေးရွာအုပ်စုစီမံကိန်းချက်ရေးဆွဲသည့်စာတမ်းအရင်းအမြစ်များ / ကျေးရွာအုပ်စုစီမံကိန်းချက်ရေးဆွဲသည့်စာတမ်းအရင်းအမြစ်များ / လက်ထောက်နည်းပညာများတို့၏ အကူအညီဖြင့်ပြင်ဆင်ရာတွင် အစီအစဉ်များကို မိမိတို့အားဖြင့်ပြင်ဆင်နိုင်ပါက ကျေးရွာအုပ်စုစီမံကိန်းချက်ရေးဆွဲသည့်စာတမ်းအရင်းအမြစ်များကို မိမိတို့အားဖြင့်ပြင်ဆင်ရမည်။

အချက်အလက်များကို MIS သို့ ထည့်သွင်းရမည်။

ကျေးရွာစည်ရုံးများ/လုပ်ငန်းအမည် အောက်တွင် ဖော်ပြပါအတိုင်း

နေ့စွဲ ၂၀၂၃.၁၀.၁၆

ပြင်ဆင်ပုံစံ/တိုင်း အဓိကဦးစီးဌာန ဦးစီးဌာန

စက်ဝန်းအားအမှတ်ပြင်ပေးပါ (✓) စက်ဝန်း(၁) စက်ဝန်း(၂) စက်ဝန်း(၃) စက်ဝန်း(၄)

ကျေးရွာအမည်	စောင့်ရှောက်မည့် လုပ်ငန်းများ	အတိုင်အတာ	ခန့်မှန်း တိုက်ရိုက်အကျိုး ဝိသေ့ရှင်ရိသွေးများ	အဆိုပြုတင်ပြသူ	စီမံကိန်းမှ ထည့်သွင်းမှု	ခန့်မှန်းကျန်ကျစေရိတ်		စုစုပေါင်း
						ကျေးရွာမှ ထည့်သွင်းမှု	အခြားထည့်သွင်းမှု (မပါဖြစ်ပါ)	
အာရှ	ရွာထဲမှာလမ်း		ကျေး - ၁၁၀ မ - ၁၂၀ ပေါင်း - ၂၃၀	<input type="checkbox"/> ကျား <input type="checkbox"/> မ <input checked="" type="checkbox"/> ကျား+မ	၁၅၀၀၀၀			၁၅၀၀၀၀
				<input type="checkbox"/> ကျား <input type="checkbox"/> မ <input type="checkbox"/> ကျား+မ				
				<input type="checkbox"/> ကျား <input type="checkbox"/> မ <input type="checkbox"/> ကျား+မ				
				<input type="checkbox"/> ကျား <input type="checkbox"/> မ <input type="checkbox"/> ကျား+မ				

ကျေးရွာအုပ်စု စီမံကိန်းစီမံကိန်းဦးစီးဌာန အမည် လက်မှတ် ရက်စွဲ
 ငန်ဂေါ့ဖွန် မေ ၂၀၂၃.၁၀.၁၆





ပုံစံ ၀-၄ ကျေးရွာအုပ်စုစီမံကိန်းလုပ်ငန်းခွဲရွေးချယ်ခြင်းပုံစံ

လမ်းညွှန်ချက်၊ ကျေးရွာအုပ်စုစီမံကိန်းရှာဖွေရန်အတွက်သည့်အစည်းအဝေးတွင် ဤပုံစံအားလူထုလှည့်လည်ပေးရန် / လက်ထောက်နှုန်းညှိယူညာမျှတို့၏ အကူအညီဖြင့်ပြင်ဆင်မှုပြုသင့်သည်။ ဤပုံစံအားပြင်ဆင်မှုပြုရာတွင်သွင်းပြီးပါကကျေးရွာအုပ်စုခွဲရွေးချယ်ခြင်းအစည်းအဝေးတွင် နောက်ဆက်တွဲအခြေခံတွဲထားရမည်။ CF ၄ အချက်အလက်များကို M15 သို့ ထည့်သွင်းရမည်။

ကျေးရွာစည်းရုံးရေးမှူး/ပုဂံထပ်အမည် ခင်အောင်ကျော်

နေ့စွဲ ၁၅.၁.၂၀၁၉ စက်ဝန်းအားအမှတ်ဖြစ်ပေးပါ(✓) □ စက်ဝန်း(၁) □ စက်ဝန်း(၂) - စက်ဝန်း(၃) □ စက်ဝန်း(၄) □

ပြည်နယ်/တိုင်း ဇနား ပြို့နယ် မင်္ဂလာဒုံ ကျေးရွာအုပ်စု ၂ ရွာ၊

ကျေးရွာအမည်	ဆောင်ရွက်မည့် လုပ်ငန်းများ	အတိုးအတား	ခန့်မှန်း တိုက်ရိုက်အကျိုး ဖွဲ့စည်းပုံစံများ	အဆိုပြုတင်ပြသူ	ခန့်မှန်းကျန်ကျစရိတ်			စုစုပေါင်း
					စီမံကိန်းမှ ထည့်သွင်းမှု	ကျေးရွာမှ ထည့်သွင်းမှု	အခြားထည့်သွင်းမှု (ခေါ်ပြုပါ) ထည့်သွင်းငွေ အမည်/အဖွဲ့	
မင်္ဂလာဒုံ	ရွာအတွင်း ရေပေးစနစ်		၂၅၀ - ၂၆၀ ၆ - ၇ ၆၅၀ - ၇၀၀	<input type="checkbox"/> ကျား <input type="checkbox"/> မ <input checked="" type="checkbox"/> ကျား+မ	၃၅၀၀၀၀			၃၅၀၀၀၀
				<input type="checkbox"/> ကျား <input type="checkbox"/> မ <input type="checkbox"/> ကျား+မ				
				<input type="checkbox"/> ကျား <input type="checkbox"/> မ <input type="checkbox"/> ကျား+မ				
				<input type="checkbox"/> ကျား <input type="checkbox"/> မ <input type="checkbox"/> ကျား+မ				
				<input type="checkbox"/> ကျား <input type="checkbox"/> မ <input type="checkbox"/> ကျား+မ				

မှတ်စု: ကျေးရွာအုပ်စု စီမံကိန်းကော်မတီ ၉၅၅၅ အမည် လက်မှတ် ရက်စွဲ
ခင်အောင်ကျော် ၁၅.၁.၂၀၁၉





၁၃။ ပုံစံ ၈-၁၂။ အစည်းအဝေးတက်ရောက်သူစာရင်း

ပုံစံ - ၈-၁၂ - အစည်းအဝေးတက်ရောက်သူများ (FORM PC 12)

လမ်းညွှန်၊ စီမံကိန်း၊ အစည်းအဝေးအစားလှဲတွင် အသုံးပြုရန် လူထုစည်းရုံးရေးမှူးက ကျေးဇူးပြု၍ တွင်းဆင်းဖွဲ့ စစ်ဆေး၍ ပုံစံ ၂ စီမံကိန်းစက်ဝန်းအချိန်ယူကာပါ အစည်းအဝေးတက်ရောက် သူများစာရင်းကို ဖြည့်သွင်းရန်

စည်းရုံးရေးမှူးအမည် ဒေါ်မျိုး မြင့်သက်

ရက်စွဲ ၁၃. ၁. ၂၀၁၆ စီမံကိန်းစက်ဝန်းအမှတ်ဖြစ်ပါ (V) | စက်ဝန်း(၁)

စက်ဝန်း(၂) | စက်ဝန်း(၃) | စက်ဝန်း(၄)

ပြည်နယ်/ တိုင်းဒေသကြီး မန္တလေး | မြို့နယ် ယောဇာတီး | ကျေးရွာအုပ်စု ၂၄ | ကျေးရွာ ကျောင်းစု

စဉ်	အမည်	ကျား (V)	မ (V)	အိမ်ထောင်စုကိုယ်စားလှယ် (V) ^(၁)	လူမျိုး	လက်မှတ်
၁.	မောင်မေ	/		/	ဗမာ	
၂.	ခင်မောင်လှ	/		/	"	
၃.	ဒေါ်နီဒေဝခင်	/		/	"	
၄.	မောင်မောင်	/		/	"	
၅.	မောင်ဆွန်	/		/	"	
၆.	မောင်	/		/	"	
၇.	မောင်	/		/	"	
၈.	မောင်	/		/	"	
၉.	မောင်	/		/	"	
၁၀.	မောင်	/		/	"	
၁၁.	မောင်	/		/	"	
၁၂.	မောင်	/		/	"	
၁၃.	မောင်	/		/	"	
၁၄.	မောင်	/		/	"	
၁၅.	မောင်	/		/	"	
၁၆.	မောင်	/		/	"	
၁၇.	မောင်	/		/	"	
၁၈.	မောင်	/		/	"	
၁၉.	မောင်	/		/	"	
၂၀.	မောင်	/		/	"	
၂၁.	မောင်	/		/	"	
၂၂.	မောင်	/		/	"	
၂၃.	မောင်	/		/	"	
၂၄.	မောင်	/		/	"	
၂၅.	မောင်	/		/	"	
၂၆.	မောင်	/		/	"	
၂၇.	မောင်	/		/	"	

(၁) အိမ်ထောင်စုစီးမြစ်ရန်မလိုပါ။ အမျိုးသား/အမျိုးသမီး အိမ်ထောင်စု တစ်စုကို ကိုယ်စားပြုသူမည်သူမဆို အမှတ်ဖြစ်ပါ။



ပုံစံ - ၈-၁၂ - အစည်းအဝေးတက်ရောက်သူများ (FORM PC-12)

လမ်းညွှန်၊ ဦးစီးဌာန၊ အစည်းအဝေးအားလုံးတွင် အသုံးပြုရန် လူထုစည်းရုံးရေးမှူးတာ ကျေးဇူးတင် တောင်းဆို စစ်ဆေး၍ ပုံစံ ၂ ဦးစီးဌာန၊ ဦးစီးဌာန၊ အစည်းအဝေးတက်ရောက် သူများစာရင်းကို ပြည့်သွင်းရန် စည်းရုံးရေးမှူးအမည် ရက်စွဲ၊

ဦးစီးဌာန(၁)၊ စက်ဝန်း(၂)၊ စက်ဝန်း(၃)၊ စက်ဝန်း(၄)၊ စက်ဝန်း(၅)

ပြည်နယ်/ ဝဋ်ပင်လယ်ကမ်းခြေ၊ မြို့နယ်၊ ကျေးရွာ/အုပ်စု၊ ကျေးရွာ

စဉ်	အမည်	ကျား (✓)	မ (✓)	အိမ်ထောင်စုကိုယ်စားလှယ်(✓) ^(၁)	လူမျိုး	လက်မှတ်
၂၈	သုတေသန	✓		✓	မာမာ	အောင်
၂၉	သုတေသန	✓		✓	"	သုတေသန
၃၀	အောင်	✓		✓	"	အောင်
၃၁	အောင်	✓		✓	"	အောင်
၃၂	အောင်	✓		✓	"	အောင်
၃၃	အောင်	✓		✓	"	အောင်
၃၄	အောင်	✓		✓	"	အောင်
၃၅	အောင်	✓		✓	"	အောင်
၃၆	အောင်	✓		✓	"	အောင်
၃၇	အောင်	✓		✓	"	အောင်
၃၈	အောင်	✓		✓	"	အောင်
၃၉	အောင်	✓		✓	"	အောင်
၄၀	အောင်	✓		✓	"	အောင်
၄၁	အောင်	✓		✓	"	အောင်
၄၂	အောင်	✓		✓	"	အောင်
၄၃	အောင်	✓		✓	"	အောင်

စုစုပေါင်း
 ၁) အိမ်ထောင်စုကိုယ်စားလှယ်၊ အမျိုးသား/အမျိုးသမီး၊ အိမ်ထောင်စု တစ်စုကို ကိုယ်စားပြုသူမည်သူမဆို အမှတ်/ခြံစံပါး



ပုံစံ - ၈-၁၂ - အစည်းအဝေးအောက်ရောက်သူများ (FORM PC 12)

လမ်းညွှန်၊ ဇီဝကိန်း၊ အစည်းအဝေးအားလုံးတွင် အသုံးပြုရန်၊ လူထုစည်းရုံးရေးများက ကျေးဇူးတင် ကွင်းဆင်းစဉ် စစ်ဆေး၍
 ပုံစံ ၂ ဇီဝကိန်းစက်ဝန်းအမျိုးအစားပါ အစည်းအဝေးအောက်ရောက် သူများစာရင်းကို ဖြည့်သွင်းရန်
 စည်းရုံးရေးများအမည် **ဒေါ်ခွင်မျိုးသန်း**

ရက်စွဲ: ဇီဝကိန်းစက်ဝန်းအမှတ်ဖြစ်ပါ (✓) စက်ဝန်း(၁)
 ✓ စက်ဝန်း(၂) | စက်ဝန်း(၃) | စက်ဝန်း(၄)

ပြည်နယ်/ တိုင်းဒေသကြီး: **မန္တလေး** | မြို့နယ်: **ဖင်စင်္ကြာ** | ကျေးရွာအုပ်စု: **၃၅** | ကျေးရွာ: **ကညင်ကျား**

အစည်းအဝေးဝင်းစဉ်

စဉ်	အမည်	ကျား (✓)	မ (✓)	အိမ်ထောင် ပူးတွဲထားလှယ် (✓) (၁)	လူမျိုး	လက်မှတ်
၁	ဇယားဦးအေး		✓	✓	မဟာ	ပာဠိစော
၂	ဒေါ်ခင်		✓	✓	မဟာ	မာမာ
၃	ဒေါ်ခင်အေး		✓	✓	"	မာမာ
၄	ဒေါ်ခင်အေး		✓	✓	"	မာမာ
၅	ဒေါ်ခင်အေး		✓	✓	"	မာမာ
၆	ဒေါ်ခင်အေး		✓	✓	"	မာမာ
၇	ဒေါ်ခင်အေး		✓	✓	"	မာမာ
၈	ဒေါ်ခင်အေး		✓	✓	"	မာမာ
၉	ဒေါ်ခင်အေး		✓	✓	"	မာမာ
၁၀	ဒေါ်ခင်အေး		✓	✓	"	မာမာ
၁၁	ဒေါ်ခင်အေး		✓	✓	"	မာမာ
၁၂	ဒေါ်ခင်အေး		✓	✓	"	မာမာ
၁၃	ဒေါ်ခင်အေး		✓	✓	"	မာမာ
၁၄	ဒေါ်ခင်အေး		✓	✓	"	မာမာ
၁၅	ဒေါ်ခင်အေး		✓	✓	"	မာမာ
၁၆	ဒေါ်ခင်အေး		✓	✓	"	မာမာ
၁၇	ဒေါ်ခင်အေး		✓	✓	"	မာမာ
၁၈	ဒေါ်ခင်အေး		✓	✓	"	မာမာ
၁၉	ဒေါ်ခင်အေး		✓	✓	"	မာမာ
၂၀	ဒေါ်ခင်အေး		✓	✓	"	မာမာ
၂၁	ဒေါ်ခင်အေး		✓	✓	"	မာမာ
၂၂	ဒေါ်ခင်အေး		✓	✓	"	မာမာ
၂၃	ဒေါ်ခင်အေး		✓	✓	"	မာမာ
၂၄	ဒေါ်ခင်အေး		✓	✓	"	မာမာ
၂၅	ဒေါ်ခင်အေး		✓	✓	"	မာမာ
၂၆	ဒေါ်ခင်အေး		✓	✓	"	မာမာ
၂၇	ဒေါ်ခင်အေး		✓	✓	"	မာမာ

(၁) အိမ်ထောင်ပူးတွဲထားခြင်းမရှိပါ။ အမျိုးသား/အမျိုးသမီး အိမ်ထောင်မှ တစ်စုကို ကိုယ်စားပြုသူမည်သူမဆို အမှတ်ဖြစ်ပါ။



ပုံစံ - ၈-၁၂ - အစည်းအဝေးယာဉ်ရောက်သူများ (FORM PC 12)

လမ်းညွှန်၊ စီမံကိန်း အစည်းအဝေးစာရင်းတွင် အသုံးပြုရန် လှူထုတ်ရန်ရေးမှူးက ကျေးဇူးပြု၍ တွင်းဆင်းမည် စစ်မေး၍
 ပုံစံ ၂ စီမံကိန်းစက်ဝန်းအချိန်ဇယားပါ အစည်းအဝေးတက်ရောက် သူများစာရင်းကို ဖြည့်သွင်းရန်
 စည်းရုံးရေးမှူးအမည်

ရက်စွဲ	စီမံကိန်းယာဉ်ပန်းအမှတ်(၁) (✓)	စက်ဝန်း(၁)	
	စက်ဝန်း(၂)၊ စက်ဝန်း(၃)၊ စက်ဝန်း(၄)		
ဖြည့်နှယ်/ တွင်းဆင်းကြီး	မြို့နယ်	ကျေးရွာအုပ်စု	ကျေးရွာ

အစည်းအဝေးခေါင်းစဉ်

စဉ်	အမည်	ကျား (V)	မ (V)	အိမ်ထောင်စုကိုယ်စားလှယ် (V) ^(၁)	လူမျိုး	လက်မှတ်
၂၈	မာမာဝင်း		✓	✓	ဗမာ	မာမာဝင်း
၂၉	ကျော်စွာ		✓	✓		ကျော်စွာ
၃၀	မောင်မောင်		✓	✓		မောင်မောင်
၃၁	အောင်ကျော်		✓	✓		အောင်ကျော်
၃၂	မမကြည်		✓	✓		မမကြည်
၃၃	မမကြည်		✓	✓		မမကြည်
၃၄	မမကြည်		✓	✓		မမကြည်
၃၅	မမကြည်		✓	✓		မမကြည်
၃၆	မမကြည်		✓	✓		မမကြည်
၃၇	မမကြည်		✓	✓		မမကြည်
၃၈	မမကြည်		✓	✓		မမကြည်
၃၉	မမကြည်		✓	✓		မမကြည်
၄၀	မမကြည်		✓	✓		မမကြည်
၄၁	မမကြည်		✓	✓		မမကြည်
၄၂	မမကြည်		✓	✓		မမကြည်
၄၃	မမကြည်		✓	✓		မမကြည်

စုစုပေါင်း

(၁) အိမ်ထောင်စုစီးပွားရေးဦးစီးဌာန/အမျိုးသား/အမျိုးသမီး အိမ်ထောင်စု တစ်ခုကို ကိုယ်စားပြုသူမည်သူမဆို အမှတ်ပြုပါ။



၁၄။ အစည်းအဝေး မှတ်တမ်းများ



လူထုဗဟိုပြုစီမံကိန်း

စစ်ကိုင်းတိုင်းဒေသကြီး ၊ ပင်လည်ဘူးမြို့နယ်

ကျေးရွာအစည်းအဝေးမှတ်တမ်း

ကျေးရွာ	ကညင်ကျွန်းကျေးရွာ
ကျေးရွာအုပ်စု	နမားကျေးရွာအုပ်စု
အစည်းအဝေးပြုလုပ်သည့်နေရာ	ဘုန်းတော်ကြီးကျောင်းဇရပ်
အစည်းအဝေးပြုလုပ်သည့်နေ့ရက်၁၃.....၁.....၂၀၁၆
အစည်းအဝေးပြုလုပ်သည့်အကြောင်းအရာ...ဒုတိယနှစ် စီမံကိန်းမိတ်ဆက်ခြင်းနှင့် စေတနာ့ဝန်ထမ်းရွေးချယ်ခြင်း.....	

အစည်းအဝေးတက်ရောက်သူဦးရေ ကျား(၄၃)ဦး၊ မ(၄၃)ဦး = (၈၆)ဦး

ရည်ညွှန်းချက် ။ ဆွေးနွေးချက်၊ ဆုံးဖြတ်ချက်၊ သဘောတူညီချက်၊ မှတ်တမ်းတင်သူပါပင်ရမည်။

ဆွေးနွေးချက် ။ အစည်းအဝေးတွင် စီမံကိန်းနှင့်ပတ်သက်သော အကြောင်းအရာများကို ကျေးရွာလူထုနှင့်ဆွေးနွေးရှင်းပြပြီး လူမှုစီးပွားဆင့်သတ်မှတ်ခြင်းများကိုလည်းဆောင်ရွက်ခဲ့ပါသည်။

ကျေးရွာရာသီခွင်ပြ ပြကဒိန်ကိုလည်း ရေးဆွဲ၍ ပင့်ကူအိမ်ဖြင့် သုံးသပ်ချက်များကို ရှင်းလင်းရေးဆွဲခဲ့ကြပါသည်။

ဆွေးနွေးချက် ။ စေတနာ့ဝန်ထမ်းများ တာဝန်ဝတရားများကို ရှင်းလင်း၍ ကျေးရွာလူထုမှ ရွေးချယ်ရန်ဆွေးနွေးခဲ့ပါသည်။ ကျား၊မရေးရာနှင့် ပတ်သက်၍လည်း ဆွေးနွေးခဲ့ပါသည်။



ဆုံးဖြတ်ချက်။ ။ လူမှုစီးပွားအခြေခံစံနှုန်းများကို သတ်မှတ်၍
ကျေးရွာအိလူမှုစီးပွားအခြေအနေများကို သတ်မှတ်ရန် ဆုံးဖြတ်ခဲ့ကြပါသည်။

ဆုံးဖြတ်ချက်။ ။ကျေးရွာစေတနာ့ဝန်ထမ်းရွေးချယ်ရာတွင် ကိုယ်တိုင်ကလုပ်ချင်စိတ်ရှိပြီး
ကျေးရွာမှရွေးချယ်တင်ပြောက်သော သူကိုသာရွေးချယ်ရန် ဆုံးဖြတ်ခဲ့ကြပါသည်။

သဘောတူညီချက်များ

(၁) အစည်းအဝေးတိုင်းတွင် တက်ရောက်နိုင်သောသူကို ရွေးချယ်ရန်

(၂) ကိုယ်တိုင်လုပ်ချင်စိတ်ရှိ၍ စီမံကိန်းကိုစိတ်ဝင်စားသောသူကိုရွေးချယ်ရန်

(၃) ပူးပေါင်းပါဝင်နိုင်သောသူ ရေးတတ်ဖတ်တတ်သောသူကို ရွေးချယ်ရန်

၁၁၂
(ပုဆိပ်စာရင်းစာရင်း)



လူထုဗဟိုပြုစီမံကိန်း

စစ်ကိုင်းတိုင်းဒေသကြီး၊ ပင်လည်ဘူးမြို့နယ်

ကျေးရွာအစည်းအဝေးမှတ်တမ်း

ကျေးရွာ ကညင်ကျွန်းကျေးရွာ.....

ကျေးရွာအုပ်စု နမ္မားကျေးရွာအုပ်စု.....

အစည်းအဝေးပြုလုပ်သည့်နေရာ ဘုန်းတော်ကြီးကျောင်းဧရိယာ.....

အစည်းအဝေးပြုလုပ်သည့်နေ့ရက်၁၂.၅.၂၀၁၆.....

အစည်းအဝေးပြုလုပ်သည့်အကြောင်းအရာကျေးရွာကော်မတီဖွဲ့စည်းခြင်းနှင့်လုပ်ငန်းခွဲရွေးချယ်ခြင်း

အစည်းအဝေးတက်ရောက်သူဦးရေ ကျား (၄၀) ဦး မ (၄၀) ဦး = (၈၀) ဦး

ဆွေးနွေးချက်များ

ဆွေးနွေးချက် (၁)။ ကျေးရွာကော်မတီဖွဲ့စည်းရန်အတွက် ကော်မတီ၏တာဝန်နှင့်ဝတရား၊ ကျင့်ဝတ်များကိုရှင်းပြ၍ ကျေးရွာလူထုမှ ပထမနှစ်ကော်မတီဝင်များကို ဆက်လက်လုပ်ကိုင်ပေးကြရန် ဆွေးနွေး၍ စီမံကိန်းဗဟိုယန္တရားတွင် ပြောင်းလဲသောအချက်များ၍ ကော်မတီကိုပြန်လည်ဖွဲ့စည်းရန် ဆွေးနွေးခဲ့ကြပါသည်။ ကျေးရွာဖွံ့ဖြိုးရေး အစီအစဉ်များရေးဆွဲပြီး စာအုပ်ထုတ်မည်ဖြစ် အရေးကြီးကြောင်းကိုလည်း ရှင်းပြခဲ့ပါသည်။

ဆွေးနွေးချက် (၂)။ ကျေးရွာ၏လိုအပ်ချက်များကို ရှုနှစ်စာဦးစားပေးလုပ်ငန်းကို ယခုနှစ်တွင်ထပ်မံဖော်ထုတ်၍ ဦးစားပေးအသက်မွေးဝမ်းကြောင်းဆိုင်ရာနှင့် ပတ်သက်၍လည်း



ရှင်းပြကာ အုပ်စု(၄)စုဖွဲ့၍ ဆွေးနွေးခဲ့ကြပါသည်။ ဦးစားပေးလုပ်ငန်းများရွေးချယ်ရာတွင် ရွာတွင်းရှိတံတားများကို ဆောက်လုပ်ကြရန် ကျေးရွာလူထုမှ ဆွေးနွေးခဲ့ကြပါသည်။ လုပ်ငန်းလုပ်ဆောင်ရာတွင်လုပ်ငန်းခွဲကို အချိန်မှီပြီးစီးအောင် လုပ်ဆောင်ကြရန် ဆွေးနွေးကြပါသည်။

ပြဿနာသစ်ပင်များနှင့်လည်း ဖြေရှင်းခဲ့ကြပါသည်။

ဆုံးဖြတ်ချက်။ ။ ကော်မတီဝင်များသည် တာဝန်ကျင့်ဝတ်များကို လိုက်နာပြီး ပထမနှစ်ကော်မတီဝင်များနှင့် လူသစ်များပြန်လည်ဖွဲ့စည်းရန် ဆုံးဖြတ်ခဲ့ကြပါသည်။ လုပ်ငန်းခွဲအနေဖြင့် ကျေးရွာတွင်း တံတားများကိုဆောက်လုပ်ကြရန် ဆုံးဖြတ်ခဲ့ကြပါသည်။

သဘောတူညီချက်များ

- (၁) ယခုနှစ်တွင် အမျိုးသား၊အမျိုးသမီး တန်းတူညီမျှဖြစ်စေရန်
- (၂) ဒုတိယနှစ် ဦးစားပေးစီမံကိန်းလုပ်ငန်းခွဲ အဖြစ် ရွာချင်းဆက်လမ်း(ရောင်းများ-ကောလင်း-ပင်လည်ဘူး) ပြုပြင်ခြင်းလုပ်ငန်းကို ရွေးချယ်ခြင်း
- (၃) စီမံကိန်းလုပ်ငန်းခွဲအကောင်အထည်ဖော်ရာတွင် ကျေးရွာနှင့်ကော်မတီပူးပေါင်း၍ အောင်မြင်အောင် လုပ်ဆောင်သွားမည်ဖြစ်ကြောင်း

၁၁၆
(မှတ်တမ်းတင်)



၁၅။ ကဏ္ဍအလိုက် အခက်အခဲမှတ်တမ်း

က ညဒီကျွန်း

ကဏ္ဍအလိုက် ဦးစားပေးဖွံ့ဖြိုးရေးလုပ်ငန်းစဉ်များ

မူရင်းအား ကျေးရွာဖွံ့ဖြိုးရေးအထောက်အကူပြုဖက်ပတ်တွင် ထားရှိရပါမည်။ အခြားဌာနများနှင့် ညှိနှိုင်းရန်အတွက် မိတ္တူအား

အဆင့်	လုပ်ငန်း	အဆိုပြုသူ	လ/ နှစ်	လုပ်ဆောင်မည့် ခု	ပြင်ပမှ ထောက်ပံ့ပေးသူ
အခြေခံအထောက်အပံ့	၁ ဂြာချင်း ဆက်ယမ်း	ကျေးရွာ	၈/ ၂၀၁၈	ကျေးရွာ	
	၂ မူကြိုကျောင်း ဆောက်လုပ်ရေး	ကျေးရွာ/.....		
	၃ ဆေး ပေး ခန်း	ကျေးရွာ/.....		
	၄ ဆည် (ဒိုက်) ဖြိုဖျက်	ကျေးရွာ/.....		
	၅ ဂြာတွင်း နေထိုင်	ကျေးရွာ/.....		
အသက်မွေးဝမ်းကျောင်း ဖွံ့ဖြိုးရေး	၁ ခိုင်မာယင်ယင်ရွာ	ကျေးရွာ/.....		
	၂ စက်ချင်း သစ်တော	ကျေးရွာ/.....		
	၃ သံချက် ၂ သံကျွန်း	ကျေးရွာ/.....		
	၄ ခိုကမ်း / မွေးမြူရေး	ကျေးရွာ/.....		
	၅ ယဏ္ဍန် သစ်တော	ကျေးရွာ/.....		
ကျေးမားရေးနှင့် အကာရံ	၁ ဝဗိုင်း ဂုဏ်ဆောင် ပညာ	ကျေးရွာ/.....		
	၂ ကျွန်း မာကျေး ဆရာမ	ကျေးရွာ/.....		
	၃ ကျွန်း မာကျေး ဆေး ခန်း	ကျေးရွာ/.....		
	၄ သက်ကြီး နား ဝဗိုင်း ဆေး	ကျေးရွာ/.....		
	၅ ဆေး ဝါး	ကျေးရွာ/.....		
ပညာရေး	၁ မူကြိုကျောင်း	ကျေးရွာ/.....		
	၂ ကျောင်း ဝင်း ဇေ	ကျေးရွာ/.....		
	၃ ကပေး ကစား ကွင်း	ကျေးရွာ/.....		
	၄ မူကြို ကစားကစား ကွင်း	ကျေးရွာ/.....		
	၅	ကျေးရွာ/.....		
အခြား	၁ မူးယစ်ဆေး ဝါး ဆန်းကျင်ရေး	ကျေးရွာ/.....		
	၂ အိမ်ဂိုဏ်းစေ မြို့နယ်ရေး	ကျေးရွာ/.....		
	၃ ချင်းမူကြို ဆရာမ	ကျေးရွာ/.....		
	၄	ကျေးရွာ/.....		
	၅	ကျေးရွာ/.....		



၁၆။ ကျေးရွာဖွံ့ဖြိုးရေးစီမံချက်အရည်အသွေးထိန်းချုပ်မှု (Checklist for VDP)

ထိန်းချုပ်သူ-	ရက်စွဲ-	ရွာ- မြို့နယ်-	VDP ရက်စွဲ- ကျေးရွာအုပ်စု-
---------------	---------	-------------------	-------------------------------

(၁) VDP စာရွက်စာတမ်းပြီးဆုံးမှုကို စစ်ဆေးပါ။ (OM အရ)

- မျက်နှာဖုံး (အဖုံး)
- ဗာတီကာ
- ကျေးရွာအခြေခံ Data
- PSA အကျဉ်းချုပ်နှင့် PRA လုပ်ငန်းစဉ်
- အမျိုးသား/အမျိုးသမီးအဖွဲ့များ၏ အခက်အခဲများ
- ကျေးရွာမျှော်မှန်းချက် (ဆွေးနွေးချက်ရလဒ်)
- အမျိုးသား/အမျိုးသမီးအဖွဲ့များသဘောတူထားသည့် နောင်လေးနှစ်အတွက် ဦးစားပေးလုပ်ငန်းများစာရင်း (အခြေခံအဆောက်အအုံ၊ အသက်မွေးမှု၊ ပညာရေး၊ လူမှုရေးထိန်းသိမ်းမှု....)

နောက်ဆက်တွဲများ-

- လူမှုရေးအကဲဖြတ်မှု စာရွက်စာတမ်းခါတ်ပုံနှင့် PRA လုပ်ငန်းစဉ် (ဖြစ်နိုင်လျှင်)၊ မြေပုံများ ပါရမည်၊ စည်းစိမ်ပိုင်ဆိုင်မှုအဆင့်၊ venn ပုံ...
- ကျေးရွာစီမံကိန်းရေးဆွဲရေးအစည်းအဝေးမိတ္တူ
- ကျေးရွာ၏အချက်အလက် (PC 1 ပုံစံ)
- ကျေးရွာမျှော်မှန်းချက်

(၂) လူမှုရေးအကဲဖြတ်မှုအရည်အသွေးနှင့် VDP စစ်ဆေးပါ။

- VDP တွင်ပါဝင်သောဦးရေ (အမျိုးသား/အမျိုးသမီး)- |
- လူမှုရေးအကဲဖြတ်မှုအရည်အသွေးနှင့် VDP အတွက် ရက်ပေါင်း-
- PRA ပစ္စည်းများ အသုံးပြုသည့် အရေအတွက်-
- ပါဝင်သောဦးရေနှင့် လုပ်ငန်းများ မှတ်တမ်းတင်ခြင်း (အစည်းအဝေးမှတ်တမ်း၊ အဖွဲ့ခါတ်ပုံ၊ တိုင်းရင်းသားအနည်းစုနှင့် ထိခိုက်လွယ်သော အဖွဲ့များ)
 - အလွန်ကောင်း
 - ကောင်း
 - ညံ့
- လုပ်ငန်းများ မှတ်တမ်းတင်ခြင်းနှင့် အမျိုးသမီးအဖွဲ့အစည်းအဝေး၏ရလဒ် အားခွဲခြားပေးထားသလား။
 - ရှိ
 - မရှိ
- စီမံကိန်းအရေအတွက် (အမျိုးသား/အမျိုးသမီးရွေးချယ်မှုအရေအတွက်)- |
- PRAနှင့်သက်ဆိုင်သောအခြား စီမံကိန်းအရေအတွက် (အမျိုးသား/အမျိုးသမီးရွေးချယ်မှုအရေအတွက်)- |