

ပြည်ထောင်စုသမ္မတမြန်မာနိုင်ငံတော်အစိုးရ

စိုက်ပျိုးရေး၊ မွေးမြူရေးနှင့် ဆည်မြောင်းဝန်ကြီးဌာန

(ကျေးလက်ဒေသဖွံ့ဖြိုးတိုးတက်ရေးဦးစီးဌာန)

ကန်ပက်လက်မြို့နယ်



လူထုဗဟိုပြုစီမံကိန်း

National Community Driven Development Project

(NCDDP)



ကျေးရွာဖွံ့ဖြိုးရေးအစီအစဉ်

Village Development Plan(VDP)

လောက်မော့အုပ်စု၊ ငရှောင်ကျေးရွာ

၂၀၁၆ ခုနှစ်

ကန်ပက်လက်မြို့



မာတိကာ

၁။ ကန်ပက်လက်မြို့နယ်မြေပုံ	စာမျက်နှာ(၁)
၂။ ကျေးရွာမြေပုံ	စာမျက်နှာ(၂)
၃။ အုပ်စုတွင်ပါဝင်သောကျေးရွာများစာရင်း	စာမျက်နှာ(၂)
၄။ ကျေးရွာအခြေခံအချက်အလက်များ	စာမျက်နှာ(၃)
၅။ လူထုပူးပေါင်းပါဝင်သောလူမှုဆန်းစစ်ခြင်းနှင့် အကဲဖြတ်ခြင်းလုပ်ငန်းစဉ်(PSA/PRA)အကျဉ်းချုပ်ဇယား	စာမျက်နှာ(၄)
၆။ ကျေးရွာဖွံ့ဖြိုးရေးအစီအစဉ်အတွက်အသုံးပြုခဲ့သော PRA toolsများတစ်ခုချင်းစီအတွက် သုံးသပ်ချက်များ	စာမျက်နှာ(၅)
၇။ ကော်မတီဝင်များရွေးချယ်ခြင်းနှင့်ကျေးရွာဖွံ့ဖြိုးရေးအစီအစဉ်ဆောင်ရွက်မှုမှတ်တမ်းဇာတ်ပုံများ	စာမျက်နှာ(၆)
၈။ ကော်မတီဝင်များစာရင်း	စာမျက်နှာ(၆)
၉။ ကျေးရွာအချက်အလက်(ပုံစံ-၁)	စာမျက်နှာ(၇)
၁၀။ စီမံကိန်းစက်ဝန်းအချိန်ဇယား(ပုံစံ-၂)	စာမျက်နှာ(၈)
၁၁။ ကျေးရွာဖွံ့ဖြိုးရေးဦးစားပေးအစီအစဉ်(ပုံစံ-၈၃)	စာမျက်နှာ(၉)
၁၂။ ကျေးရွာအုပ်စုစီမံကိန်းလုပ်ငန်းခွဲများရွေးချယ်ခြင်း (ပုံစံ-၈၄)	စာမျက်နှာ(၁၀)
၁၃။ အစည်းအဝေးတက်ရောက်သူဇယား(ပုံစံ-၈၁၂)	စာမျက်နှာ(၁၁)
၁၄။ အစည်းအဝေးမှတ်တမ်းများ	စာမျက်နှာ(၁၂)
၁၅။ ကဏ္ဍအလိုက်ဦးစားပေးဖွံ့ဖြိုးရေးလုပ်ငန်းစဉ်များ	စာမျက်နှာ(၁၃)
၁၆။ ကျေးရွာဖွံ့ဖြိုးရေးအစီအစဉ်အရည်အသွေးထိန်းချုပ်မှု	စာမျက်နှာ(၁၄)

၃။ လောက်မော့အုပ်စုမြေပုံ

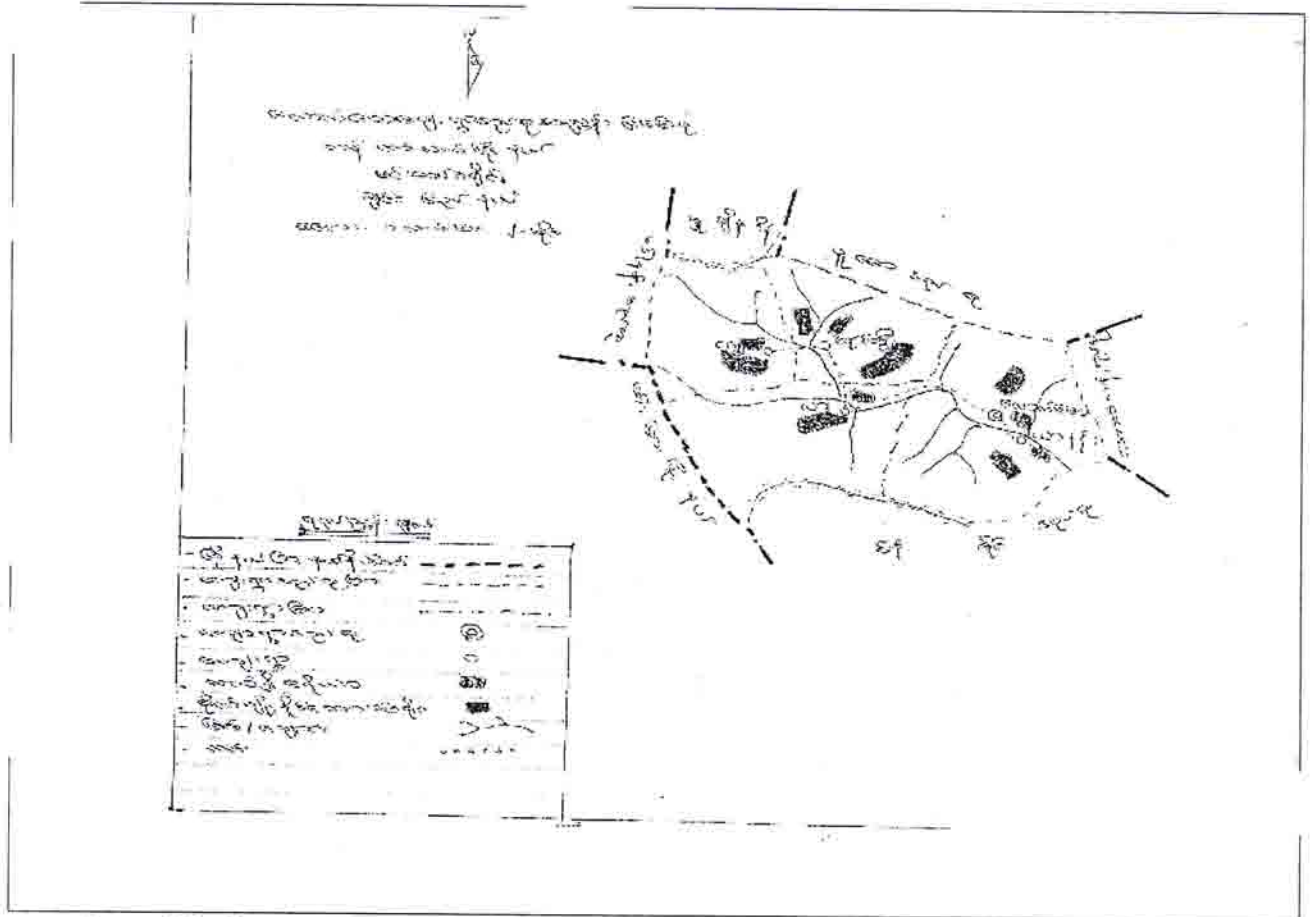

၃။ အုပ်စုတွင်ပါဝင်သောကျေးရွာစာရင်း

စဉ်	အုပ်စုအမည်	ကျေးရွာအမည်	အိမ်ခြေ	လူဦးရေ		
				ကျား	မ	ပေါင်း
၁	လောက်မော့	လောက်မော့	၁၄	၂၅	၃၀	၅၅
၂	လောက်မော့	လား	၁၈	၄၃	၄၃	၈၆
၃	လောက်မော့	ငရှောင်	၂၁	၄၈	၅၁	၉၉
၄	လောက်မော့	ရောင်တိုး	၁၀	၂၉	၂၈	၅၇
၅	လောက်မော့	လာလျင်ပုံကျင်း	၁၅	၄၂	၄၁	၈၃
၆	လောက်မော့	ယာနန်း	၇	၁၆	၁၇	၃၃



၅။ လူထုပူးပေါင်းပါဝင်သော လူမှုဆန်းစစ်ခြင်းနှင့် အကျ်ဖြတ်ခြင်းလုပ်ငန်းစဉ် (PSA/PRA)

စဉ်	အကြောင်းအရာ	ရက်စွဲ	ဦးတည်အုပ်စု	တက်ရောက်သူ			အဓိကဆွေးနွေးချက်များ
				ကျား	မ	ပေါင်း	
၁။	ကျေးရွာသမိုင်း	၂၃-၂-၂၀၁၆	ရှေ့မှီနောက်မှီအမျိုးသား၊ အမျိုးသမီးများ	၂	၂	၄	ကျေးရွာတွင်ဖြစ်ပျက်ခဲ့သောထူးခြား ဖြစ်စဉ်များနှင့် ဖြတ်သန်းလာခဲ့ပုံများ
၂။	ကျေးရွာလူမှုရေးပြ မြေပုံ	၂၃-၂-၂၀၁၆	ကော်မတီဝင်များ၊အမျိုးသား၊ အမျိုးသမီးများ	၁၄	၁၃	၂၇	ကျေးရွာရှိအိမ်အမျိုးအစားများ၊လမ်း များ၊ပညာရေး၊ ကျန်းမာရေးလက် လှမ်းမှီမှု၊ မုဆိုးမများ၊မသန်စွမ်း အုပ်စုများ
၃။	ကျေးရွာသဘာဝ အရင်း အမြစ်ပြမြေပုံ	၂၃-၂-၂၀၁၆	ကော်မတီဝင်များ၊အမျိုးသား၊အမျိုးသမီး များ	၁၄	၁၃	၂၇	ကျေးရွာ၏အဓိကအသက်မွေးဝမ်း ကျောင်း၊မြေယာပိုင်ဆိုင်မှု၊ သဘာဝသယံဇာတလက်လှမ်းမှီမှု
၄။	တစ်နေ့တာလုပ်ငန်း အချိန်ဇယား	၂၃-၂-၂၀၁၆	ကော်မတီဝင်၊အမျိုးသမီးများ၊အစည်း ဝေးတက်ရောက်သူအမျိုးသမီး လူထုများ	၀	၁၃	၁၃	အမျိုးသမီးများ၏တစ်နေ့တာအချိန် အသုံးပြုပုံနှင့်တစ်နေ့တာတွင်း အားလပ်ချိန်
၅။	တစ်နေ့တာလုပ်ငန်း အချိန်ဇယား	၂၃-၂-၂၀၁၆	ကော်မတီဝင်၊အမျိုးသားများ၊အစည်း ဝေးတက်ရောက်သူအမျိုးသား လူထုများ	၁၄	၀	၁၄	အမျိုးသားများ၏တစ်နေ့တာအချိန်အ သုံးပြုပုံနှင့်တစ်နေ့တာတွင်းအားလပ် ချိန်
၆။	ရာသီခွင်ပြ ပြကွဲဒိန်	၂၄-၂-၂၀၁၆	ကော်မတီဝင်များ၊အမျိုးသားများ၊ အမျိုးသမီးများ	၁၄	၁၃	၂၇	ကျေးရွာ၏ရာသီဥတု၊လေ၊ရေ၊ပူပြင်းမှု၊ ကင်းငွေ၊စားဝတ်နေရေး၊လုပ်ငန်းအားလပ် ချိန်၊ကျန်းမာရေးအခြေအနေများကိုဖော် ထုတ်ဆွေးနွေးခြင်း။
၇။	အဖွဲ့အစည်း ချိတ်ဆက်ပုံ	၂၄-၂-၂၀၁၆	ကော်မတီဝင်များ၊အမျိုးသားများ၊ အမျိုးသမီးများ	၁၄	၁၃	၂၇	ကျေးရွာတွင်းရှိအဖွဲ့အစည်းများနှင့်ပြင်ပ အဖွဲ့အစည်းများမည်သို့ ချိတ်ဆက်ပုံ ကိုဖော်ထုတ်ခြင်း။
၈။	ပင်၊ကူအိမ် ကွန်ယက်	၂၃-၂-၂၀၁၆	ကော်မတီဝင်များ၊အမျိုးသားများ အမျိုးသမီးများ	၁၄	၁၃	၂၇	အမျိုးသမီး၊အမျိုးသားများ၏အခွင့်အလမ်း များကိုနှိုင်းယှဉ်ဖော်ထုတ်ခြင်း
၉။	လူမှုစီးပွားအဆင့် သတ်မှတ်စံနှုန်း	၄-၂-၂၀၁၆	ကော်မတီဝင်များ၊အမျိုးသားများ ၊အမျိုးသမီးများ	၁၄	၁၃	၂၇	လူမှုစီးပွားအဆင့် သတ်မှတ်ခြင်း၊ပိုင်ဆိုင် မှုများကိုခွဲခြမ်းစိတ်ဖြာခြင်း
၁၀။	လူမှုစီးပွားအဆင့် သတ်မှတ်ခြင်း	၂၄-၂-၂၀၁၆	ကော်မတီဝင်များ၊အမျိုးသားများ၊ အမျိုးသမီးများ	၁၄	၁၃	၂၇	ကျေးရွာတွင်းရှိ မိသားစုများအားကျေးရွာ လူထုအားလုံးသဘောတူအဆင့် သတ်မှတ်ခြင်း
၁၁။	ပြဿနာသစ်ပင်	၂၄-၂-၂၀၁၆	ကော်မတီဝင်များ၊အမျိုးသားများ၊ အမျိုးသမီးများ	၁၄	၁၃	၂၇	မိမိကျေးရွာတွင်လက်ရှိကြုံတွေ့နေရ သောအခက်အခဲများဖြစ်ပေါ်စေသော အကြောင်းအရာများနှင့် အကျိုးသက် ရောက်မှုများဖော်ထုတ်ခြင်း



၆။ကျေးရွာဖွံ့ဖြိုးရေးအစီအစဉ်အတွက်အသုံးပြုခဲ့သော PRA Tools များနှင့်တစ်ခုချင်းစီအတွက်သုံးသပ်ချက်များ

(က)ကျေးရွာသမိုင်း(Village History)

ငရှောင်ကျေးရွာသမိုင်းကြောင်း

ရက်စွဲ - ၂၃ . ၂ . ၂၀၁၆

ခုနှစ်	အကြောင်းအရာ
၁၇၆၇	- ငရှောင်ကျေးရွာကိုအဖိုးဦးရှင်းလေ့ မနားမှစတင်တည်ထောင်ခဲ့သည်။ငရှောင်ကျေးရွာဟုခေါ်ဆိုရခြင်းမှာလူမျိုးနာမည်ကိုအစွဲပြု၍ခေါ်ဆိုရခြင်းဖြစ်သည်။
၁၉၈၇	- နတ်ဘာသာမှခရစ်ယာန်ဘာသာသို့ ပြောင်းလဲကိုးကွယ်ခဲ့ကြသည်။
၁၉၉၆	- ဘုရားကျောင်းကိုဘာသာရေးအကူအညီဖြင့်ပျဉ်ခင်း၊ပျဉ်ကာ၊သွပ်မိုးအဆောက်အဦးကိုဆောက်လုပ် နိုင်ခဲ့သည်။
၂၀၀၆	- ဝမ်းလျော့၊ဝမ်းပျက်၊ဌာတ်ဖျားရောဂါစသည့်ရောဂါများဖြစ်ပွားခဲ့ပါသည်။
၂၀၀၈	- ကြွက်ဘေးကျရောက်သဖြင့်အစားအစာရှားပါးခဲ့သည်။
၂၀၁၃	- ဆိုင်ကယ်လမ်းကိုလူထုဖဟိုပြုစီမံကိန်းဖြင့်ဖောက်လုပ်နိုင်ခဲ့ပါသည်။
၂၀၁၅	- မူကြိုကျောင်းကိုလူထုဖဟိုပြုစီမံကိန်းဖြင့်ဆောက်လုပ်နိုင်ခဲ့သည်။
	- သဘာဝဘေးအန္တရာယ်ကိုမန်မန်တိုင်းကျရောက်သဖြင့်တောင်ယာ၊ဝဥစိုက်ခင်းများမြေပြို၍ဆုံးရှုံးခဲ့ ကြရပါသည်။

သုံးသပ်ချက်။ ။သဘာဝဘေးအန္တရာယ်နှင့်ဝမ်းရောဂါများဖြစ်ပွားခဲ့ကြောင်းတွေ့ရသည်။NGO အဖွဲ့အစည်းများဝင်ရောက်မှုမရှိကြောင်းနှင့်ကျေးရွာအတွင်းလိုအပ်ချက်များစွာရှိနေသေးကြောင်းတွေ့ရသည်။



၆။(ခ)ကျေးရွာလူမှုအခြေပြမြေပုံ

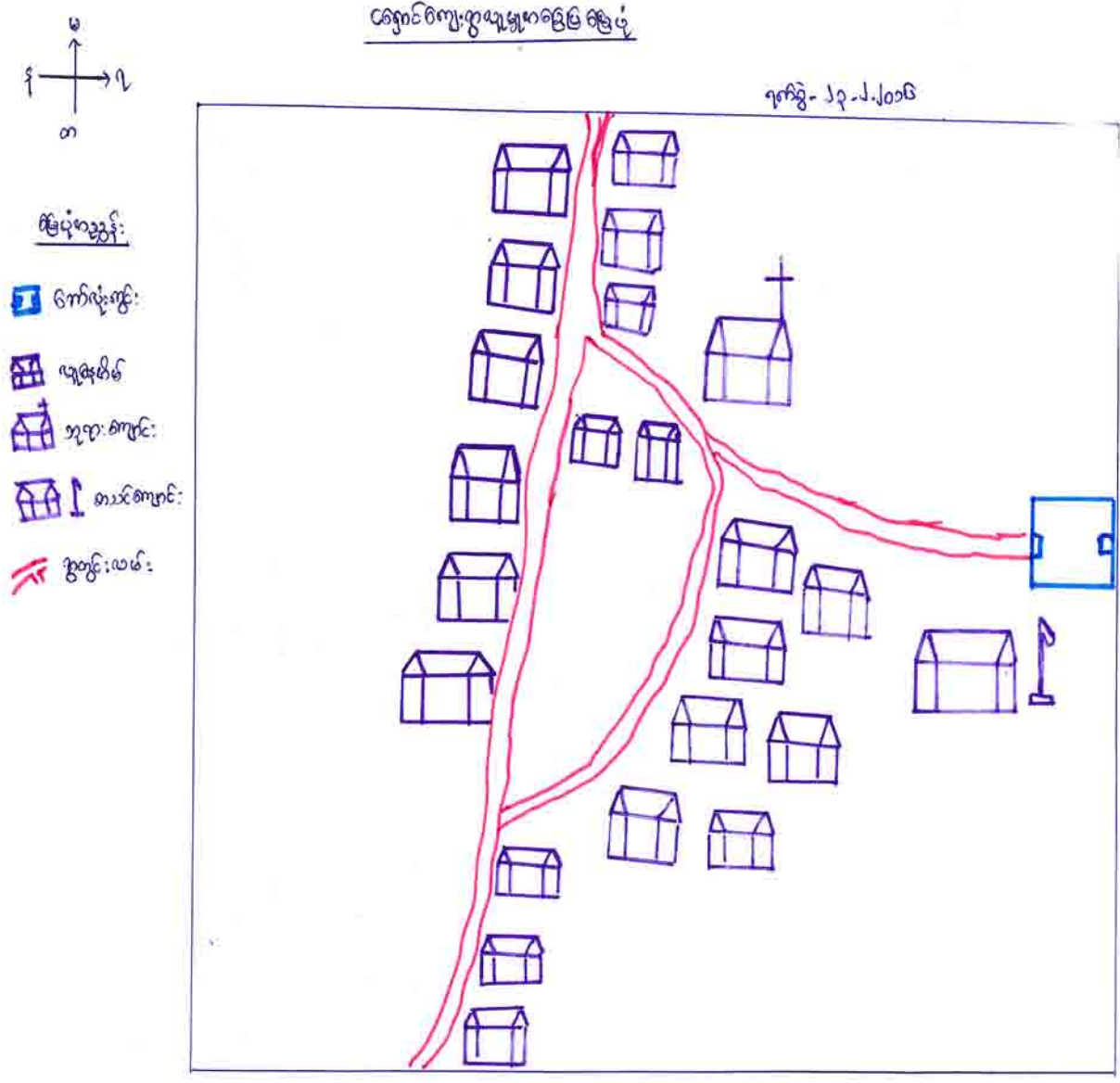

သုံးသပ်ချက်။ ။ကျေးရွာတွင်ကျန်းမာရေးစောင့်ရှောက်မှုအနေဖြင့်ဆေးပေးခန်းရှိကြောင်းတွေ့ရသည်။ လူထုနားနေဆောင်၊အစည်းဝေးခန်းမ ကဲ့သို့သောအဆောက်အဦများလိုအပ်နေသေးကြောင်းတွေ့ရသည်။



၆။ကျေးရွာသဘာဝအရင်းအမြစ်ပြမြေပုံ (Resource Map)

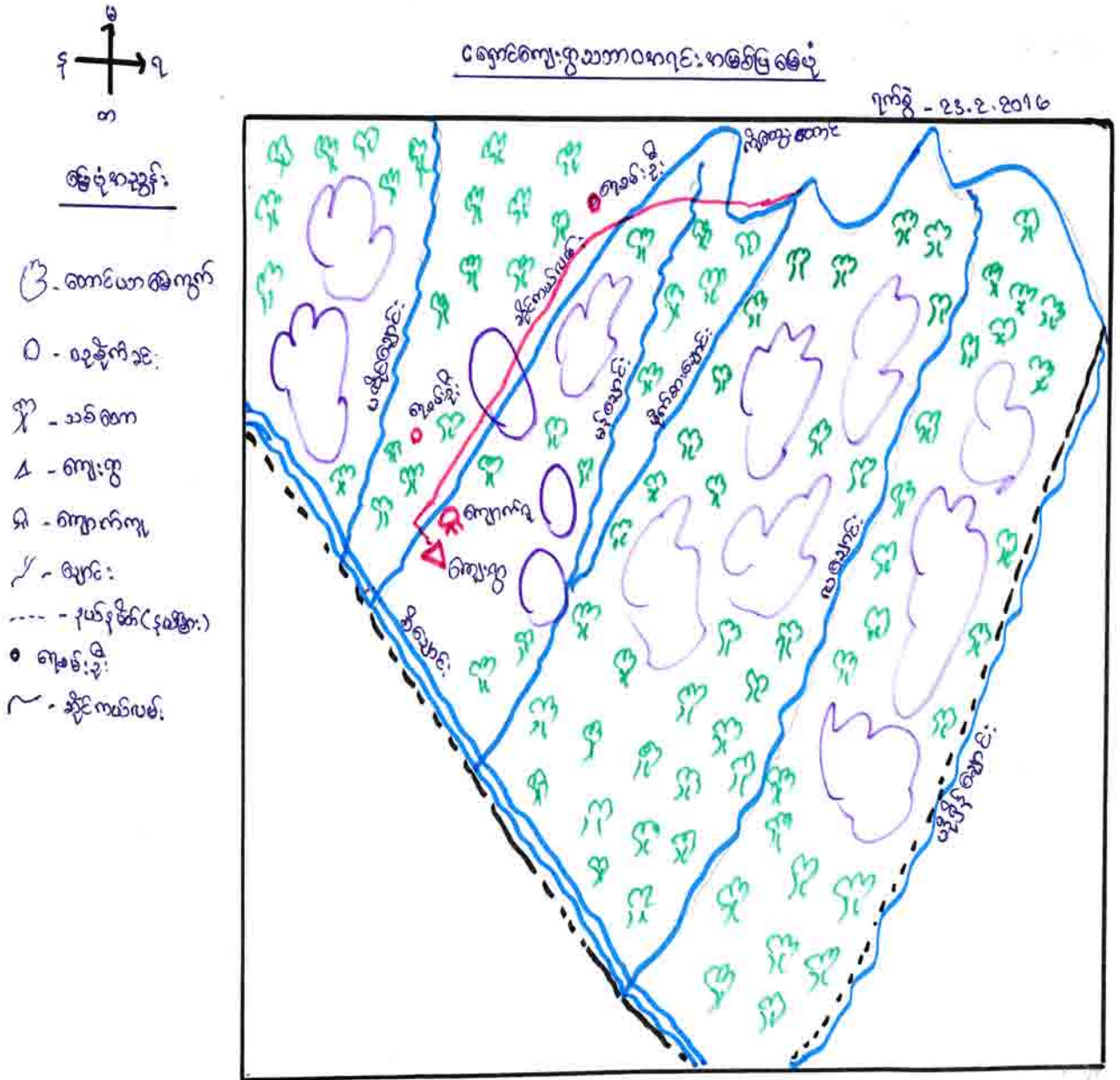

သုံးသပ်ချက်။ ။လယ်ယာလုပ်ငန်းအပြင် ဝဥစိုက်ပျိုးရေးကိုလည်းလုပ်ကိုင်ကြကြောင်း တွေ့ရသည်။ သဘာဝသစ်တောများပေါများပြီးရေအရင်းအမြစ်ပေါများ ကြောင်းတွေ့ရသည်။



၆။(ဃ)အမျိုးသမီးတစ်နေ့တာလုပ်ငန်းအချိန်ဇယား(Daily Calendar)

ကျေးဇူး - ငွေရှင်

အမျိုးသမီး တစ်နေ့တာလုပ်ငန်းအချိန်ဇယား

ရက်စွဲ ၂၃-၂-၂၀၁၆

၄	အိပ်စား၊ ထမ်းချက်၊ မျက်နှာသစ်၊ တံဖွတ်ပွတ်၊ အိပ်ပျော်စရာ၊ အိပ်ပျော်စရာ
၅	ကြက်၊ ဝက်စာကျွေး၊ ကျွေးမွေး၊ ကျွေးမွေး၊ အဝတ်စား၊ အိမ်သန့်ရှင်းရေး၊ ထမ်းဆောင်
၆	အား၊ သန့်၊ အဝတ်စားလဲလှယ်၊ ကျွေးမွေးပျော်စရာ၊ ထမ်းဆောင်၊ ဝက်စာရှာ၊ ငါးခွဲ
၇	ထမ်းဆောင်
၈	အပျော်စရာချိန် (သက်တမ်းရှည်၊ ပေါင်းဆိုင်၊ ပေါင်းရိတ်၊ ပေါင်းသယ်၊ ယက်ကျိတ်
၉	အဝတ်စားချွတ်၊ အိပ်ပျော်စရာ၊ ကျွေးမွေး၊ ကျွေးမွေး၊ ထမ်းဆောင်၊ ငါးခွဲ၊ ရှင်း
၁၀	(အိမ်၊ ဝတ်) ဝက်စာရှာ၊ ထမ်းဆောင်၊ ထမ်းဆောင်၊ ရှာ၊ အဝတ်စား
၁၁	စား၊ ကျွေး၊ တံဖွတ်ပွတ်
၁၂	ကျွေးမွေးချိန် (ထမ်းဆောင်)
၁၃	အပျော်စရာချိန် -> 'ငါးခွဲ၊ ရှင်း / မျိုးစေ့၊ ကံတော်၊ ငါးခွဲ၊ ကြမ်းစင်
၁၄	အိပ်ပျော်စရာ၊ ကြမ်းစင်၊ ထမ်းဆောင်၊ ရှာ၊ အပျော်စရာ၊ ကျွေးမွေး
၁၅	အိပ်ပျော်စရာ၊ အဝတ်စား၊ ကျွေးမွေး၊ ကျွေးမွေး၊ ပေါင်းသယ်
၁၆	အိပ်ပျော်စရာ
၁၇	ကျွေးမွေး၊ ထမ်းဆောင်၊ ဝက်စာကျွေး၊ ကြက်စာကျွေး၊ ကျွေးမွေး၊ ကျွေးမွေး
၁၈	ထမ်းဆောင်၊ အိမ်သန့်ရှင်းရေး၊ ကျွေးမွေး၊ ကျွေးမွေး၊ ကျွေးမွေး
၁၉	အားသေး၊ အိမ်သန့်ရှင်းရေး
၂၀	အိပ်ပျော်စရာချိန်

သုံးသပ်ချက်။

။အမျိုးသမီးများသည် အိမ်မှုကိစ္စများအပြင် တောင်ယာလုပ်ငန်း

များတွင်လည်းလုပ်ကိုင်ကြကြောင်းတွေ့ရသည်။အခြားလုပ်ငန်း

များတွင်ပါဝင်လုပ်ကိုင်နိုင်ရန်အားလပ်ချိန်များဖန်တီးပေးရန်လိုအပ်

ကြောင်းတွေ့ရသည်။



၆။(c)အမျိုးသားတစ်နေ့တာအချိန်ဇယား(Daily Calendar)

စာမျက်နှာ - ၂၅၈၆

အမျိုးသား တစ်နေ့တာ အချိန် ဇယား ဇယား

၇၇၇၇ - ၂၅၈၆ - ၂၀၁၆

၄	မျက်နှာပင်၊ သွားတိုက်
၅	လှုပ်လှုပ်ခွင်ခွင် ရန် စာမေးခွန်း
၆	အလုပ်အကိုင်လုပ်ချိန် (တောင်ယာခွက်၊ ခပါးသယ်၊ ခါးခွက်)
၇	ခပါးရိတ်၊ လယ်ထွန်၊ ဒြပ်ဖြူ၊ တောင်ယက်၊ ဝါးခွက်၊ အားကောင်းရွာ
၈	ငါးဖမ်း၊ ဝက်ခွက်၊ ဝက်ခွက်၊ ဝက်ခွက်၊ ဝက်ခွက်၊ ဝက်ခွက်
၉	တောင်ယာခွက်၊ ခါးခွက်၊ တောင်ယာခွက်၊ ခါးခွက်၊ ဒြပ်ဖြူ၊ ငါးခွက်/
၁၀	သယ်၊ ခါးခွက်၊ သယ်၊ ခါးခွက်၊ ခါးခွက်၊ ခါးခွက်၊ ခါးခွက်
၁၁	တောင်ယာခွက်၊ ခါးခွက်၊ ခါးခွက်၊ ခါးခွက်၊ ခါးခွက်၊ ခါးခွက်
၁၂	ခါးခွက်၊ ခါးခွက်
၁၃	ခါးခွက်၊ ဒြပ်ဖြူ၊ တောင်ယက်၊ ဝါးခွက်၊ အားကောင်းရွာ၊ ငါးဖမ်း၊ ဝက်ခွက်
၁၄	တောင်ယာခွက်၊ ခါးခွက်၊ ခါးခွက်၊ ခါးခွက်၊ ခါးခွက်၊ ခါးခွက်
၁၅	ခါးခွက်၊ တောင်ယာခွက်၊ ခါးခွက်၊ ခါးခွက်၊ ခါးခွက်၊ ခါးခွက်
၁၆	ခါးခွက်၊ ခါးခွက်
၁၇	ခါးခွက်
၁၈	ခါးခွက်
၁၉	ခါးခွက်
၂၀	ခါးခွက်

သုံးသပ်ချက်။ ။ အမျိုးသားများသည်အဓိကတောင်ယာလုပ်ငန်းကိုသာလုပ်ကိုင်ကြကြောင်းတွေ့ရသည်။အမျိုးသမီးများထက်စာလျှင်အခြားလုပ်ငန်းများကိုလုပ်ကိုင်ဆောင်ရွက်ရန်အချိန်ပိုကြောင်းတွေ့ရသည်။



၆။ရာသီခွင်ပြ ပြက္ခဒိန်(Seasonal Calendar)

ရာသီခွင်ပြ ဗဟိုဌာန

ဇူလိုင်လ - ဇူလိုင်လ

စဉ်	ရက်စွဲ	ဇူလိုင်လ	အောက်တိုဘာ	နိုဝင်ဘာ	ဇန်နဝါရီ	ဖေဖော်ဝါရီ	မတ်	ဧပြီ	မေ	ဇွန်	ဇူလိုင်လ	အောက်တိုဘာ	နိုဝင်ဘာ	ဇန်နဝါရီ	ဖေဖော်ဝါရီ
၁	ရာသီဥတု														
၂	အပူချိန်	တောင်ယာ ဥတု	၀၃ ယူ: ဘက်ကယ် ရိတ်	၀၃ ယူ: တောင်ယာ အိန္ဒိယ	၀၃ ယူ: တောင်ယာ အိန္ဒိယ	၀၃ ယူ: တောင်ယာ အိန္ဒိယ	၀၃ ယူ: တောင်ယာ အိန္ဒိယ	၀၃ ယူ: တောင်ယာ အိန္ဒိယ	၀၃ ယူ: တောင်ယာ အိန္ဒိယ	၀၃ ယူ: တောင်ယာ အိန္ဒိယ	၀၃ ယူ: တောင်ယာ အိန္ဒိယ	၀၃ ယူ: တောင်ယာ အိန္ဒိယ	၀၃ ယူ: တောင်ယာ အိန္ဒိယ	၀၃ ယူ: တောင်ယာ အိန္ဒိယ	၀၃ ယူ: တောင်ယာ အိန္ဒိယ
၃	ဝေ့စာပူလုံခြုံခြင်း	-													
၄	ဝေ့စာပူလုံခြုံခြင်း														
၅	မြှောက်များ	နှစ်ဆက်	-	-	-	-	-	-	-	-	-	-	-	-	၁၇ရက်စတင်
၆	ရောဂါများ	ဒွါဆေး၊ အွှေးဆိုး	-	ဒွါဆေး၊ အွှေးဆိုး	ဒွါဆေး၊ အွှေးဆိုး	ဒွါဆေး၊ အွှေးဆိုး	ဒွါဆေး၊ အွှေးဆိုး	ဒွါဆေး၊ အွှေးဆိုး	ဒွါဆေး၊ အွှေးဆိုး	ဒွါဆေး၊ အွှေးဆိုး	ဒွါဆေး၊ အွှေးဆိုး	ဒွါဆေး၊ အွှေးဆိုး	ဒွါဆေး၊ အွှေးဆိုး	ဒွါဆေး၊ အွှေးဆိုး	ဒွါဆေး၊ အွှေးဆိုး

သုံးသပ်ချက်။ ။တစ်နှစ်ပတ်လုံးတောင်ယာလုပ်ငန်းဖြင့် အချိန်ကုန်နေကြရသည်။အားလပ်ချိန် မရှိကြောင်းတွေ့ရသည်။တစ်နှစ်ပတ်လုံးတွင်နှစ်လသာဝမ်းစာဖူလုံမှုရှိကြောင်း တွေ့ရသည်။တောင်ယာလုပ်ငန်းအပြင်အခြားဝင်ငွေရလုပ်ငန်းရှိကြောင်းတွေ့ရ သည်။



၆။(ဆ)အဖွဲ့အစည်းချိတ်ဆက်ပုံ(Venn Diagram)

ကျောင်းကျေးဇူး

ရက်စွဲ - ၂၄.၂.၂၀၁၆

အဖွဲ့အစည်းများဆက်သွယ်မှုပုံ

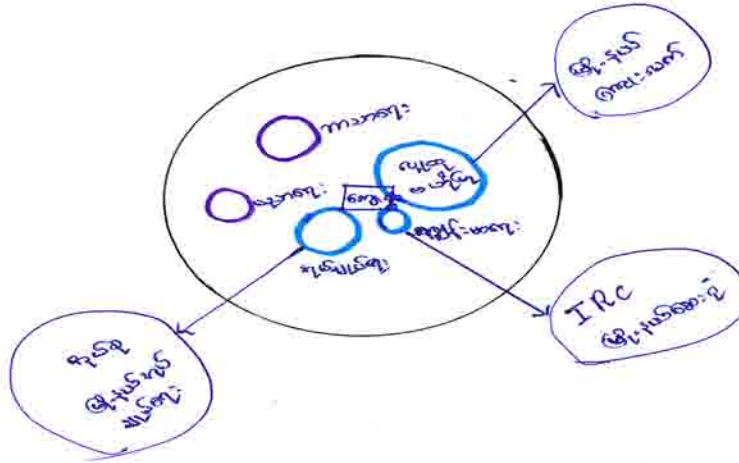

- ၁ ကျောင်းကျေးဇူး
- ၂ ကျန်းမာရေးကော်မတီ
- ၃ ကျန်းမာရေးကော်မတီ
- ၄ အသင်းချုပ်
- ၅ အဖွဲ့အစည်း

သုံးသပ်ချက် ။ ။ကျေးဇူးအတွင်းအုပ်ချုပ်ရေးအဖွဲ့၊ကျောင်းကျေးဇူး၊ ကျန်းမာရေးကော်မတီ၊ လမ်းကော်မတီ၊မီးသတ်တပ်ဖွဲ့၊လူထုဗဟိုပြုစီမံကိန်း စသောအဖွဲ့အစည်းများ ရှိပြီးသက်ဆိုင်ရာမြို့နယ်ရှိ ဌာနအဖွဲ့အစည်းများနှင့် ချိတ်ဆက်ဆောင်ရွက် လျက်ရှိကြောင်းတွေ့ရသည်။



၆။(ခ)ပင့်ကူအိမ်ကွန်ယက်(Cob Web)

ကျား၊မ ကဏ္ဍ နှိုင်း ယှဉ်ခြင်း

ရက်စွဲ - ၂၃.၂.၂၀၁၆

စာဖ.ဖွ - ငါ့အိုင်

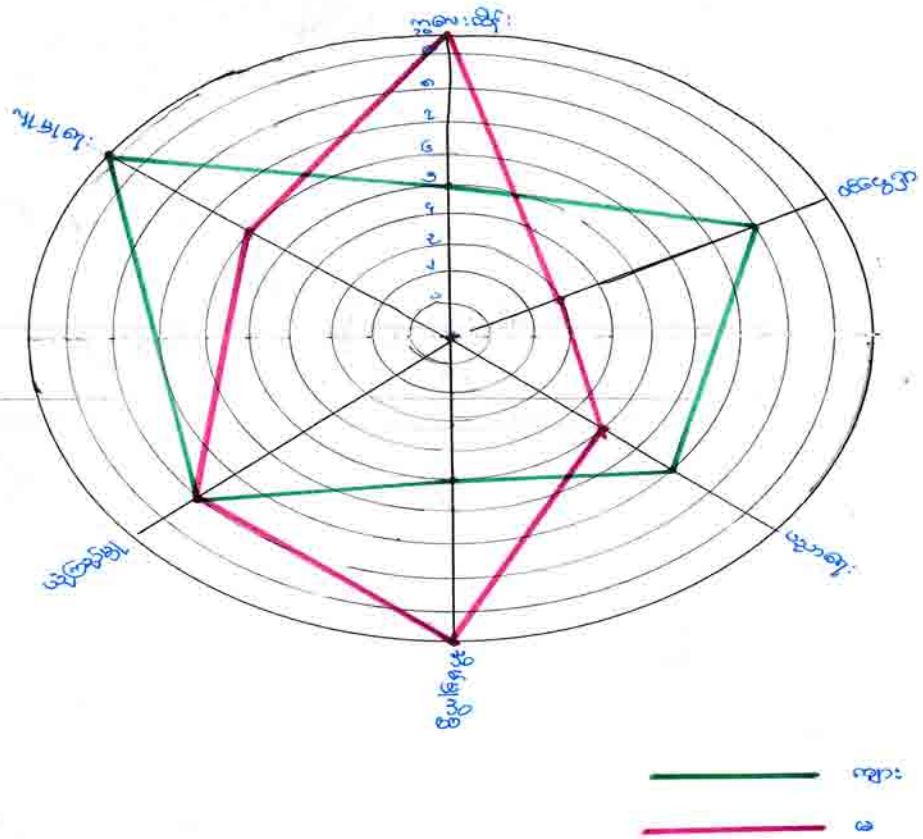

သုံးသပ်ချက်။

။အမျိုးသမီးများသည်ကလေးစောင်၊ရှောက်မှု၊အိမ်တွင်းမှုများတွင်အားသာကြောင်းတွေ့ရသည်။
 အခြားပင်ငွေရလုပ်ငန်း၊ ပညာရေးနှင့် ကျန်းမာရေး များတွင်အားနည်းနေကြောင်းတွေ့ရသည်။
 အမျိုးသမီးများအတွက်အခွင့်အလမ်းများဖန်တီးပေးရန်လိုအပ်ကြောင်းတွေ့ရသည်။



၆။(ဈ)လူမှုစီးပွားအဆင့် သတ်မှတ်စံနှုန်း (Wealth Ranking Criteria)

ဥစ္စာဓာတ် ကြွယ်ဝမှု အဆင့် သတ်မှတ်ခြင်း စံနှုန်း

အမျိုးအစား - ငရွှေငွေ

ရက်စွဲ - ၂၄.၂.၂၀၁၉

စဉ်	အမျိုးအစား	A	B	C
၁.	အိမ်	၂ - ထပ်ယူအိမ်	၁ - ထပ်ယူအိမ်	၀ - အိမ်
၂.	ခွားနောက်	၁၀ - ကောင်	၅ - ၁၀ ကောင်	၁ - ၅ ကောင်
၃.	ဥယျာဉ်	၅ - ဧက	၃ - ၄ ဧက	၁ - ၂ ဧက
၄.	ငွေကြေး	၁၀ သိန်း	၃ ပွဲ သိန်း	၂ သိန်း အောက်
၅.	ဝမ်းစာဖူလုံမှု	၆၀ ရ	၃၀ - ၅၀ ရ	၂၀ - ၃၀ အောက်

သုံးသပ်ချက်။

လူမှုစီးပွားသတ်မှတ်စံနှုန်းများအဖြစ် အိမ်အမျိုးအစား၊ ဥယျာဉ်ပိုင်ဆိုင်မှု၊ ကျွဲနွားပိုင်ဆိုင်မှု၊ ဝင်ငွေစားနပ်ရိက္ခာဖူလုံမှုများကို စံနှုန်းများအဖြစ် သတ်မှတ်ထားကြောင်း တွေ့ရသည်။ စံနှုန်းများအတိုင်းအဆင့်များ သတ်မှတ်ကြရာ A အဆင့် = ၆ ဦး၊ B အဆင့် = ၉ ဦး၊ C အဆင့် = ၅ ဦး ရှိကြောင်း တွေ့ရသည်။



၆။(ည)ပြဿနာသစ်ပင်(Problem Tree Analysis)

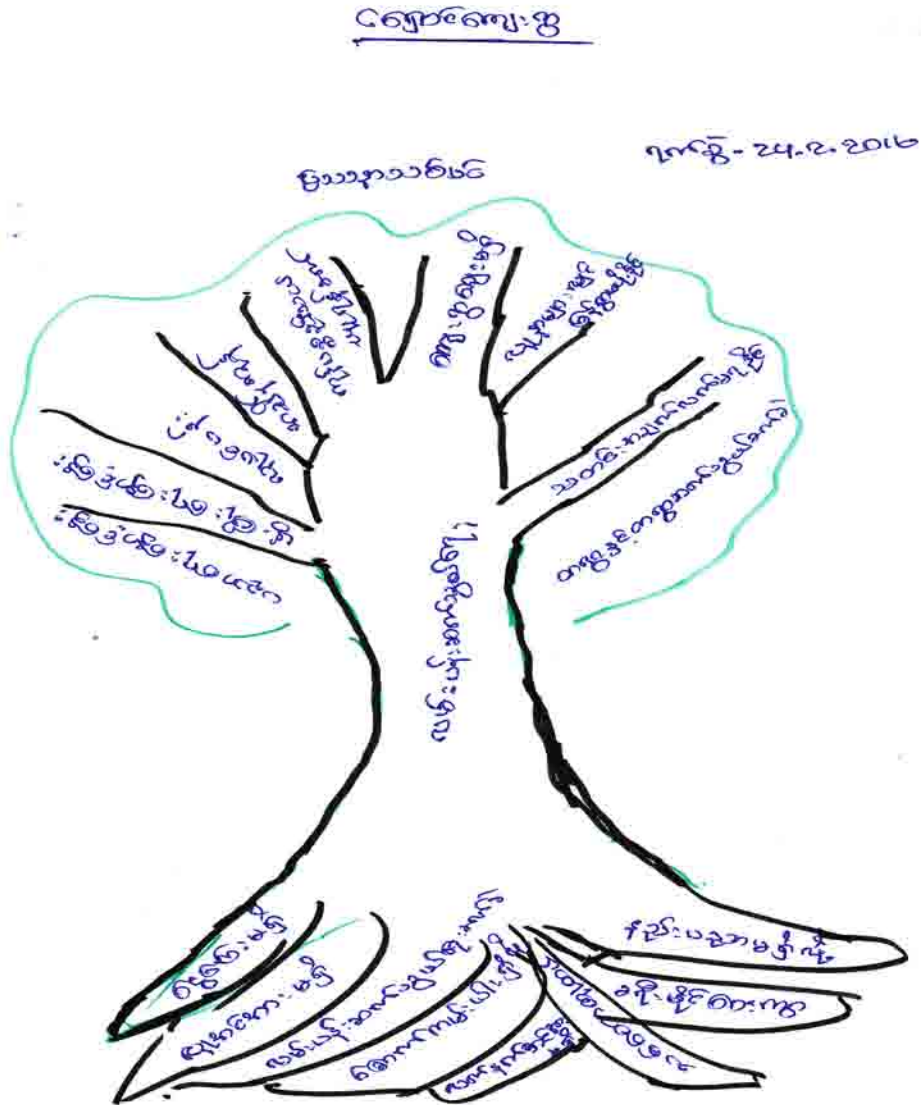

သုံးသပ်ချက် ။ ။ ကျေးရွာရှိလိုအပ်ချက် အခက်ခဲပြဿနာများကို ဖော်ထုတ် ဆွေးနွေးကြရာတွင် လမ်းပန်းဆက်သွယ်ရေး ဖြစ်ကြောင်းတွေ့ရသည်။ ထိုပြဿနာကို ဖြစ်စေသော အကြောင်းရင်း များနှင့် ထိုလိုအပ်ချက်အခက်ခဲကြောင့် ဖြစ်ပေါ်လာသော အကျိုးကျေးဇူးများကို ဖော်ထုတ်ဆွေးနွေးထားကြောင်းတွေ့ရသည်။



၇။ ကော်မတီဝင်များရွေးချယ်ချင်းနှင့်ကျေးရွာဖွံ့ဖြိုးရေးအစီအစဉ်ဆောင်ရွက်မှုမှတ်တမ်းဓာတ်ပုံများ



ကျေးရွာစီမံကိန်းအထောက်အကူပြုကော်မတီဝင်များစာရင်း

- ကျေးရွာအမည် - ငရောင်
- ကျေးရွာအုပ်စုအမည်- လောက်မော့အုပ်စု
- မြို့နယ်အမည် - ကန်ပက်လက်

ကျေးရွာစီမံကိန်းအထောက်အကူပြုကော်မတီဝင်များအမည်စာရင်း

စဉ်	အမည်	ကျား/မ	အသက်	လူမျိုး	တာဝန်	ပညာအရည်အချင်း
၁	ဦးမနားလှေ့	က	၂၉	ခိုင်ရ်	စီထောက်ဥက္ကဋ္ဌ	၁၀တန်း
၂	ဒေါ်လိပ်ထန်း	မ	၂၂	ခိုင်ရ်	စီထောက်ဥက္ကဋ္ဌ	၉တန်း
၃	ဦးမနားလှေ့(၁)	က	၄၂	ခိုင်ရ်	ဝယ်ယူရေးဥက္ကဋ္ဌ	၄တန်း
၄	ဒေါ်နှိမ်းလှေ့	မ	၄၀	ခိုင်ရ်	ဝယ်ယူရေး	၅တန်း
၅	ဦးလှေ့မာန်	က	၂၆	ခိုင်ရ်	ဝယ်ယူရေး	၅တန်း
၆	ဒေါ်လှူးလိန်း	မ	၃၆	ခိုင်ရ်	စောင့်ကြည့်ကြပ်ရေး	၄တန်း
၇	ဦးချိုင်းထန်း	က	၆၃	ခိုင်ရ်	စောင့်ကြည့်ကြပ်ရေး	၄တန်း
၈	ဒေါ်လှူးပိုင်း	မ	၄၀	ခိုင်ရ်	စောင့်ကြည့်ကြပ်ရေး	၄တန်း
၉	ဦးဟုန်းမာန်	က	၃၃	ခိုင်ရ်	လည်ပတ်ထိန်းသိမ်းရေး	၄တန်း
၁၀	ဒေါ်ပွေဆော	မ	၃၅	ခိုင်ရ်	လည်ပတ်ထိန်းသိမ်းရေး	၄တန်း
၁၁	ဒေါ်လီးဟုန်း	မ	၃၇	ခိုင်ရ်	လည်ပတ်ထိန်းသိမ်းရေး	၉တန်း
၁၂	ဦးလိန်းရှိ	က	၅၀	ခိုင်ရ်	အကြံပြုတိုင်ကြားရေး	၄တန်း
၁၃	ဒေါ်ရွှိမနား	မ	၃၀	ခိုင်ရ်	အကြံပြုတိုင်ကြားရေး	၄တန်း
၁၄	ဦးပိုင်းထန်း	က	၄၅	ခိုင်ရ်	စေတနာ့ဝန်ထမ်း	၄တန်း
၁၅	ဒေါ်လှိုင်းနိုင်	မ	၄၀	ခိုင်ရ်	စေတနာ့ဝန်ထမ်း	၅တန်း
၁၆	ဦးဆောက်ကီး	က	၃၅	ခိုင်ရ်	ဘဏ္ဍာရေးစာရေး	၅တန်း



၉။ ကျေးရွာအချက်အလက် (ပုံစံ-၁)

လူထုဗဟိုပြုစီမံကိန်းစီမံကိန်းလက်စွဲ
အပိုင်း-၃ ၂၉.၉.၂၀၁၅

လမ်းညွှန်ချက်/ ကျေးရွာတစ်ရွာသို့ ပထမဆုံး မိတ်ဆက်ခရီးသွားရောက်သောအခါ လူထုစည်းရုံးရေးမှူးသည် ကျေးရွာခေါင်းဆောင်များအားကျေးရွာအချက်အလက်များကိုမေတ္တာရပ်ခံ၍တောင်းခံရသည်။ ဤအချက်အလက်များကိုစီမံကိန်းမိတ်ဆက်အစည်းပေးမတိုင်မီတောင်းခံရမည်။ စီမံကိန်းမိတ်ဆက်အစည်းပေးတွင် လူထုစည်းရုံးရေးမှူးသည် ဤအချက်အလက်များအားစစ်ဆေးပြီးမှန်ကန်အောင်ပြုလုပ်ရမည်။ ပြီးနောက်တွင် လူထုစည်းရုံးရေးမှူးမှ သတင်းအချက်အလက်ထဲသို့ Tablets မှတစ်ဆင့် ဖြည့်သွင်းရမည်။

ကျေးရွာအုပ်ချုပ်ရေးမှူးအမည် - ဦး မာမာ ဇေ. ဝ	ကျေးရွာအုပ်ချုပ်ရေးမှူး၏ဖုန်းနံပါတ် - ၀၅	လူထုစည်းရုံးရေးမှူး၏အမည် - ဦး ဒိုင်ခိုင်၊ ဒေါ်ယုလှသိန်း
ပြည်နယ်/တိုင်းဒေသကြီး - ချင်း	မြို့နယ် - ကန်ပက်လက်	ကျေးရွာအုပ်စု - စောက်ခေါ့ ကျေးရွာ - ၀၅၁၆

က. လူဦးရေ

လူမျိုးစု	အိမ်ထောင်စုအရေအတွက်	ကိုးကွယ်သည့်ဘာသာ	အိမ်ထောင်စုအရေအတွက်
လူမျိုးစု (၁) - ခွီ	၂၀	ဘာသာ(၁) - ခရစ်ယာန်	၂၀
လူမျိုးစု (၂) - မာမာ	၁	ဘာသာ(၂) - ဗုဒ္ဓ	၁
လူမျိုးစုရော - မရှိ		ဘာသာရော - မရှိ	

	အမျိုးသား(အရေအတွက်)	အမျိုးသမီး(အရေအတွက်)
လူဦးရေ	၂၆	၅၁
အိမ်ထောင်ဦးစီး	၁၈	၃

() လက်လှမ်းမီအသုံးပြုနိုင်သည့်အဆောက်အဦများ

စာသင်ကျောင်း	အမှတ်ခြံပိ	ကျန်းမာရေး	အမှတ်ခြံပိ	ဘာသာရေးအဆောက်အဦ	အမှတ်ခြံပိ
အထက်တန်းကျောင်း	<input type="checkbox"/>	ဆေးရုံ	<input type="checkbox"/>	စေတီ	<input type="checkbox"/>
အလယ်တန်းကျောင်း	<input type="checkbox"/>	ကျန်းမာရေးဌာန	<input type="checkbox"/>	ဘုန်းကြီးကျောင်း	<input type="checkbox"/>
မူလတန်းကျောင်း	<input type="checkbox"/>	ကျန်းမာရေးဌာနခွဲ	<input type="checkbox"/>	ဟိန္ဒူဘုရားကျောင်း	<input type="checkbox"/>
မူကြိုကျောင်း	<input type="checkbox"/>	ဆေးပေးခန်း	<input type="checkbox"/>	ခရစ်ယာန်ကျောင်း	<input checked="" type="checkbox"/>
အခြား - မရှိ	<input checked="" type="checkbox"/>	အခြား	<input type="checkbox"/>	ဗလီ	<input type="checkbox"/>
				အခြား	<input type="checkbox"/>
မှတ်ချက်		မှတ်ချက်		မှတ်ချက်	

(ဂ) ကျွမ်းကျင်သူများမှတ်တမ်း ၊ ကျေးရွာတွင်နေထိုင်သော သို့မဟုတ် တခြားရွာမှလာရောက်သောကျွမ်းကျင်သူများ

(၁) စာသင်ကျောင်း			(၂) ကျန်းမာရေး			(၃) လက်မှုပညာရှင်		
	ရွာတွင်နေထိုင်သူ	အခြားရွာမှလာသူ		ရွာတွင်နေထိုင်သူ	အခြားရွာမှလာသူ		ရွာတွင်နေထိုင်သူ	အခြားရွာမှလာသူ
မူလတန်းပြဆရာဆရာမ	<input checked="" type="checkbox"/>	<input type="checkbox"/>	ဆရာဝန်	<input type="checkbox"/>	<input type="checkbox"/>	လက်သမား	<input type="checkbox"/>	<input type="checkbox"/>
အထက်တန်းပြဆရာဆရာမ	<input type="checkbox"/>	<input type="checkbox"/>	လက်ထောက်ကျန်းမာရေးမှူး	<input type="checkbox"/>	<input type="checkbox"/>	ပန်းရံ	<input type="checkbox"/>	<input type="checkbox"/>



၉။ကျေးရွာအချက်အလက်(ပုံစံ-၁)

လူထုဗဟိုပြုစီမံကိန်းစီမံကိန်းလက်ခွဲ
အပိုင်း-၃ ၂၉.၉.၂၀၁၅

အလက်တန်းပြဆရာ၊ ဆရာမ	<input type="checkbox"/>	<input type="checkbox"/>	အမျိုးသမီးကျန်းမာရေးဆရာမ	<input type="checkbox"/>	<input checked="" type="checkbox"/>	လျှပ်စစ်ဆိုင်ရာ	<input type="checkbox"/>	<input type="checkbox"/>
မူကြိုဆရာ၊ဆရာမ	<input type="checkbox"/>	<input type="checkbox"/>	အရံသားဖွား	<input type="checkbox"/>	<input checked="" type="checkbox"/>	ရေပိုက်သွယ်သူ	<input type="checkbox"/>	<input type="checkbox"/>
အခြား	<input type="checkbox"/>	<input type="checkbox"/>	ပြည်သူ့ကျန်းမာရေးလုပ်သား (၁)/(၂)	<input type="checkbox"/>	<input checked="" type="checkbox"/>	စက်ပြင်ဆရာ	<input type="checkbox"/>	<input type="checkbox"/>
မှတ်ချက်				မှတ်ချက်				မှတ်ချက်

(ဃ) ကျေးရွာသို့ ရောက်ရှိနိုင်သည့်လမ်းအခြေအနေ /ကျေးရွာတစ်ရွာသည် ၎င်း၏ကျေးရွာအုပ်စုနှင့် ဆက်သွယ်ထားသော လမ်းအခြေအနေ(အောက်ပါတို့ကိုပိုင်းပါ)

ကျောက်ကြမ်းလမ်း: _____
 ကျောက်ခင်းလမ်း: _____
 ဝှာလမ်း: _____
 မြေသားလမ်း: _____
 ကွန်ကရစ်လမ်း: _____
 လူသွားလမ်း: _____
 မော်တော်ဆိုင်ကယ်လမ်း: _____
 အခြား: _____

(င) ကျေးရွာဖွံ့ဖြိုးမှုစီမံချက်

(၁) လူထုဗဟိုပြုစီမံကိန်းမစတင်မီ ဤကျေးရွာတွင်ကျေးရွာဖွံ့ဖြိုးမှု စီမံချက်ရှိခဲ့ပါသလား? ပိုင်းပါ
 ရှိပါသည်/မရှိပါ/မသိပါ
 (၂) ရှိခဲ့ပါလျှင် ဤစီမံချက်ကို မည်သည့် ခုနှစ်တွင်ပြင်ဆင်ခဲ့ပါသနည်း? နှစ်- ၁၆ /မသိပါ
 (၃) ဤစီမံချက်ကို မြို့နယ်မှအတည်ပြုခဲ့ပါသလား? ပြုခဲ့ပါသည်/မပြုခဲ့ပါ /မသိပါ

(စ) ခရီးအကွာအဝေး

(၁) ဤကျေးရွာ၏ဗဟိုမှ၎င်းကျေးရွာအုပ်စု၏ဗဟိုအထိခရီးပိုင်မည်မျှကွာဝေးသနည်း? မိုင်- ၆ /မသိပါ
 (၂) ဤကျေးရွာမှ ၎င်းကျေးရွာအုပ်စုဗဟိုအထိသွားလာရာတွင်ကြာမြင့်သည့်အချိန်
 ခြောက်သွေ့ရာသီတွင်ကြာချိန် ----- ထော်လာဂျီ/မော်တော်ဆိုင်ကယ်/ခြေလျှင်/လား/မော်တော်ဘုတ်/
 အခြား: ----- စသည်တို့ဖြင့်သွားလျှင်ကြာမြင့်သည့်အချိန်
 မိုးရာသီတွင်ကြာချိန် ----- ၄ ----- ထော်လာဂျီ/မော်တော်ဆိုင်ကယ်/ခြေလျှင်/လား/မော်တော်ဘုတ်/
 အခြား: ----- စသည်တို့ဖြင့်သွားလျှင်ကြာမြင့်သည့်အချိန်

(ဆ) ပတ်ဝန်းကျင်ဆိုင်ရာသဘာဝဘေးအန္တရာယ် -

ဤကျေးရွာတွင်ရေကြီးခြင်းကဲ့သို့ သဘာဝဘေးအန္တရာယ်ကျရောက်ဖူးခြင်းရှိပါသလား။
 မရှိပါ ရှိပါသည် ရှိလျှင်ဖော်ပြပါ- မိုးရေကြီးခြင်း၊ ရေညစ်ညမ်းခြင်း

(ဇ) ကျေးရွာတွင် ဖွဲ့စည်းထားသော အဖွဲ့အစည်းများ

လူထုဗဟိုပြုစီမံကိန်းမတိုင်မီ ဤကျေးရွာတွင် ကျေးရွာဖွံ့ဖြိုးရေးအတွက် အစိုးရ(သို့)ရွာသားများကိုယ်တိုင်(သို့) စီမံကိန်းတစ်ခုခုမှ ဖွဲ့စည်းထားသည့် အဖွဲ့အစည်းများရှိပါသလား။

ကျေးရွာအုပ်စု
ကျေးရွာအုပ်စု
ကျေးရွာအုပ်စု

ကျေးရွာခေါင်းဆောင်

အမည် ဦးမာ-ကျ-၉
 လက်မှတ် [Signature] နေ့စွဲ ၂၄.၂.၂၀၁၅

လူထုစည်းရုံးရေးမှူး

အမည် ဒီဇဒ်
 လက်မှတ် [Signature] နေ့စွဲ ၂၄.၂.၂၀၁၅



၁၀။ကျေးရွာစီမံကိန်းအချိန်ဇယား(ပုံစံ-၈-၂)

လူထုဖော်ပြစီမံကိန်းစီမံကိန်းလက်ဖွဲ့
အပိုင်း-၃ ၂၉.၉.၂၀၁၅

၆.၃။သက္ကရာဇ်ကျန်ကျ လျာထားအစီအစဉ် ရေးဆွဲခြင်း											
၆.၄။ပြင်/လိမ်းအစီအစဉ် ရေးဆွဲခြင်း											
၇. စီမံကိန်းလုပ်ငန်းခွဲ တိုးတက်မှု စောင့်ကြည့်လေ့လာစာတမ်းရေးသားခြင်း	မလို့	မလို့	မလို့	မလို့	မလို့	မလို့	မလို့	မလို့	မလို့	မလို့	မလို့
၇.၁။ အစည်းအဝေး၊ ယာယီအကြံပေး											
၇.၂။ အစည်းအဝေး၊ ဖွဲ့စည်းအကြံပေး											
၇.၃။ အစည်းအဝေး၊ တစ်ယူအကြံပေး											
၈. စီမံကိန်းလုပ်ငန်းခွဲ အပြီးသတ်စစ်ဆေးခြင်းအစည်းအဝေး											
၉. လူထုဖော်ပြစာတမ်းရေးသားခြင်း											



၁၁။ ကျေးရွာဖွံ့ဖြိုးရေးဦးစားပေးအစီအစဉ်(ပုံစံ-စ-၃)

လူထုဝဟ်ပြုစီမံကိန်းစီမံကိန်းလက်စွဲ

အပိုင်း-၃ ၂၉.၉.၂၀၁၅

ပုံစံ စ-၃ ကျေးရွာဖွံ့ဖြိုးရေး ဦးစားပေးအစီအစဉ် (Form PC 3)

လမ်းညွှန် ချက်/အဆင့်(၃)ကျေးရွာမှိုက်မှန်းချက်အစည်းအဝေးပြီးဆုံးသောအခါ ကျေးရွာစီမံကိန်း အထောက်အကူပြုကော်မတီသည် လူထုစည်းရုံးရေးမှူးအကူအညီဖြင့် ဤပုံစံကိုပြည့်စုံအောင် ဖြည့်သွင်းရမည်။ အားလုံးသောအခက်အခဲအတားအဆီးများ၊ ဖွံ့ဖြိုးမှုဦးစားပေးအစီအစဉ်များ၊ လူထုဝဟ်ပြုစီမံကိန်း၏ ရန်ပုံငွေအရင်းအမြစ်နှင့် မသက်ဆိုင်သည့် လုပ်ငန်းများအားလုံးကိုဖော်ပြရမည်။

လူထုစည်းရုံးရေးမှူး/ဝန်ထမ်း အမည် ဦးဒိုင်နို၊ ဒေါ်သန်းသိန်း၊ ဦးသာစိတ်

နေ့စွဲ ၂၄.၂.၂၀၁၆ စက်ဝန်းအား အမှတ်ခြစ်ပါ (✓) စက်ဝန်း(၁) စက်ဝန်း(၂) စက်ဝန်း(၃) စက်ဝန်း(၄)

ပြည်နယ်/ခရိုင် ချင်း မြို့နယ် ကျိပ်ပက်ပက် ကျေးရွာအုပ်စု လောက်အေး ကျေးရွာ ကျောင်း

က. အခက်အခဲအတားအဆီးများအားဆွေးနွေးခြင်း - ယခုလက်ရှိအခြေအနေတွင်ဤကျေးရွာဖွံ့ဖြိုးတိုးတက်ရေးအတွက် အဓိကအခက်အခဲအတားအဆီးများသည် မည်သည်များဖြစ်ပါသနည်း(အမျိုးသား/သမီး အနည်းဆုံးအခက်အခဲ ၅ ခုစီဖော်ပြပါ)

အမျိုးသား အဖွဲ့မှတင်ပြသောအခက်အခဲအတားအဆီးများ		အမျိုးသမီး အဖွဲ့မှတင်ပြသောအခက်အခဲအတားအဆီးများ	
၁	လမ်း	၁	လမ်း
၂	ရေ	၂	ရေ
၃	ယင်လုံအိမ်သာ	၃	ကျွန်းမာရူးဝန်တစ်
၄	ဘောလုံးကွင်း	၄	အိမ်သာ
၅	ကျောင်းခြံစည်းရုံး	၅	ဘောလုံးကွင်း

ခ. မှိုက်မှန်းခြင်း- ဤကျေးရွာဖွံ့ဖြိုးတိုးတက်ရေးအတွက်နှောင်လာမည့် (၅)နှစ်အားရည်ရွယ်၍ဆောင်ရွက်ရန်အတွက် မည်သည့်အရာများသည်အဓိကမှိုက်မှန်းချက်ဖြစ်သနည်း။

အမျိုးသားအဖွဲ့မှတင်ပြသောမှိုက်မှန်းချက်များ		အမျိုးသမီးအဖွဲ့မှတင်ပြသောမှိုက်မှန်းချက်များ	
၁	ကျေးရွာဖွံ့ဖြိုး ဗွဲ့ တိုးတက်စေရန်	၁	လမ်းပန်းဆက်သွယ်ရေး ကောင်းမွန်စေရန်
၂	သောက်သုံးရေ ဖူလုံစေရန်	၂	သောက်သုံးရေ ဖူလုံစေရန်
၃	ကျွန်းမာရူး ကောင်းမွန်စေရန်	၃	ခံနိုင်ရည် ကောင်းမွန်စေရန်
၄	ကစားများ ကစားခွင့်ရရှိ ကိုယ်ကာယဖွံ့ဖြိုးစေရန်	၄	တက္ကသိုလ်ကျန်းမာသန် ဖွင့်စေရန်
၅	ကျောင်းပတ်ဝန်းကျင်လုံခြုံမှု ပြုစေရန်	၅	ကစားများ ကစားခွင့်ရရှိ ကိုယ်ကာယဖွံ့ဖြိုး ခွင့်စေရန်

ဂ. ဤကျေးရွာ၏ လာမည့်(၃)နှစ်အတွက် ဦးစားပေး ဖွံ့ဖြိုးတိုးတက်မှု လုပ်ငန်း အစီအစဉ်များအားဖော်ပြပါ။

(လူထုဝဟ်ပြုစီမံကိန်း ရန်ပုံငွေအတွက် အဆိုပြုသော အစီအစဉ်များကိုဦးစားပေး အဆင့်အလိုက်ဖော်ပြပြီး ကျန် လူထုဝဟ်ပြု စီမံကိန်း ရန်ပုံငွေအရင်းအမြစ်နှင့် မပတ်သက်သည့်အစီအစဉ်များလည်းဖော်ပြရန်ဖြစ်သည်)

ကျေးရွာအတွက်ဦးစားပေးဖွံ့ဖြိုးတိုးတက်မှု လုပ်ငန်းစဉ်များ	အဆိုပြုသူ (အမျိုးသားများ/ အမျိုးသမီးများ/ အမျိုးသား+အမျိုးသမီး)	လူထုဝဟ်ပြုစီမံကိန်းအတွက်အဆိုပြုသည်(ဦးစားပေးအဆင့် အလိုက်ဖော်ပြပါ)	ခန့်မှန်း ကုန်ကျ စရိတ်	အကျိုးခံစားခွင့်ရှိသူ နှင့် မှန်းခြေ အရေအတွက်
၁	လမ်း	၁	၄၆၆၀၀၀/	၉၉



၁၁။ကျေးရွာဖွံ့ဖြိုးရေးဦးစားပေးအစီအစဉ်(ပုံစံ-၈-၃)

လူထုဗဟိုပြုစီမံကိန်းစီမံကိန်းလက်စွဲ
အပိုင်း-၃ ၂၉.၉.၂၀၁၅

၂	ကျ (၂)မိုင်	၈၂ မ	၂	၉၉၆၀၀၀/ ၉၉
၃	ကဏ္ဍ:ကဏ္ဍ:ကျွင်း(၆၀x၄၀) (၈၀x၄၀)	၈၂ မ	၃	၁၀၀၀၀၀၀/၂၀၀
၄	ယင်လုံကိတ်စာ	၈ / မ	၄	၂၃၀၀၀၀၀/ ၉၉
၅	ကျောင်းခြံစုစည်းရိုး	၈ / မ	၅	၂၀၀၀၀၀၀/ ၂၀
၆				

ဥက္ကဋ္ဌ ၊ ကျေးရွာစီမံကိန်းအထောက်အကူပြုကော်မီတီမှအတည်ပြုသည်။

အမည် ဦးစန်းမေ့ (၂) လက်မှတ် [Signature] နေ့စွဲ ၂၀၁၅.၁၀.၁၆

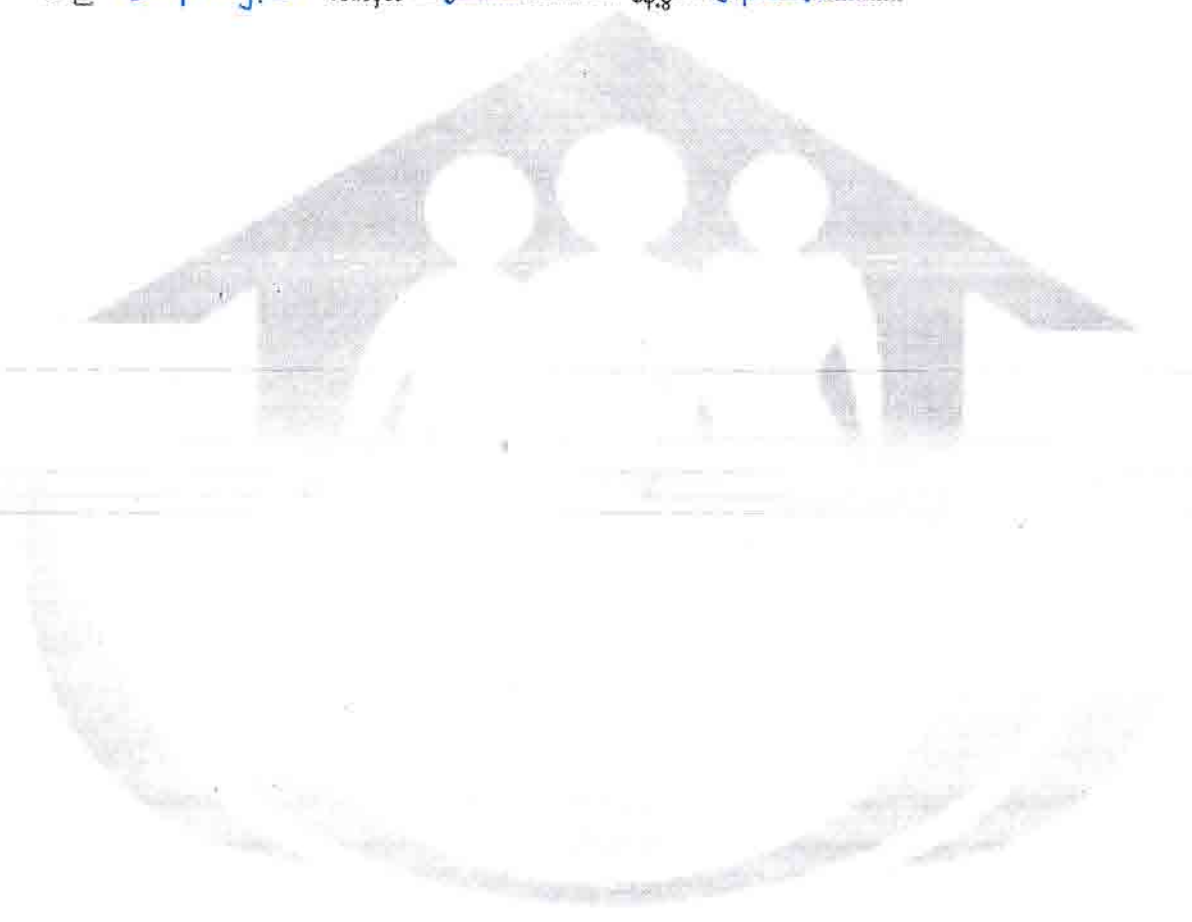



၁၂။ ကျေးရွာအုပ်စုစီမံကိန်းလုပ်ငန်းခွဲရွေးချယ်ခြင်း(ပုံစံ-၈-၄)

လူထုဖော်ပြစီမံကိန်းစီမံကိန်းလက်ဖွဲ့

အပိုင်း-၃ ၉-၉-၂၀၁၅

ပုံစံ PC-၄ ကျေးရွာအုပ်စုစီမံကိန်းလုပ်ငန်းခွဲရွေးချယ်ခြင်းပုံစံ

လမ်းညွှန်ချက်၊ အကူအညီပြန်ပြောခြင်းပွဲများ၊ အချက်အလက်များကို MIS သို့ ထည့်သွင်းရမည်။	ကျေးရွာအုပ်စုစီမံချက်ရေးဆွဲသည့်အစည်းအဝေးတွင် တိုင်ပင်ဆောင်ရွက်ရမည့်အချက်အလက်များကို ရေးဆွဲပြီး ဝက်ဘ်ဆိုက်ပေါ်တွင် ထည့်သွင်းရမည်။	လက်ထောက်ရင်းနှီးမြှုပ်နှံမှု	CF
ကျေးရွာစည်းရုံးရေးဖွဲ့/ဝန်ထမ်းအမည်	ခေါ်ယူမှု ဖွဲ့စည်းမှု	ရက်စွဲ	၂၅.၂.၂၀၁၆
ပြည်နယ်/တိုင်း	ချင်း	မြို့နယ်	ကျေးရွာအုပ်စု စတင်

ကျေးရွာအမည်	ဆောင်ရွက်မည့် လုပ်ငန်းများ	အတိုင်းအတာ	ခန့်မှန်း တိုက်ရိုက်အကျိုး ခံစားရမည့်အရပ်များ	အဆိုပြုစာတမ်း ပြင်ဆင်မှု	စီမံကိန်းမှ ထည့်သွင်းမှု	ခန့်မှန်းကုန်ကျစရိတ်		စုစုပေါင်း
						ကျေးရွာမှ ထည့်သွင်းမှု	အခြားထည့်သွင်းမှု (မရှိပါ)	
စတင်ရွာ	စတင်ရွာ၊ အောက်ဖွဲ့၊ အောက်ဖွဲ့	၄ ဖီလ်	၈၆ ၅၅	၂ အမျိုးသား၊ ၂ အမျိုးသမီး၊ ၂ အမျိုးသားနှင့် ၂ အမျိုးသမီး	၄ ၅၀၀၀၀/-	-	-	၄ ၅၀၀၀၀/-
ဟာ	ဟာ	၂၅၀ x ၅၀	၈၆	၂ အမျိုးသား၊ ၂ အမျိုးသမီး၊ ၂ အမျိုးသားနှင့် ၂ အမျိုးသမီး	၂၀၀၀၀၀/-	-	-	၂၀၀၀၀၀/-
ဟာ	ဟာ	(၂၅၀ x ၄၀)	၃၃	၂ အမျိုးသား၊ ၂ အမျိုးသမီး၊ ၂ အမျိုးသားနှင့် ၂ အမျိုးသမီး	၆၅၀၀၀၀/-	-	-	၆၅၀၀၀၀/-

၁၃။ အစည်းဝေးတက်ရောက်သူများစာရင်း (ပုံစံ-စ-၁၂)

လူထုဝတ်ပြန်ပေးရေးအဖွဲ့
အစည်းဝေး (၂၀၂၂.၁၀.၁၅)

ပုံစံ-စ-၁၂ - အစည်းအဝေးတက်ရောက်သူများ (Form TC 12)

လက်ညွှန်း၊ လက်ခွန်း၊ လက်ခွန်းခံအဖွဲ့ဝင်များတွင် အသုံးပြုရန်၊ လူထုဝတ်ပြန်ပေးရေးအဖွဲ့ဝင်များတွင် အသုံးပြုရန်၊ အစည်းအဝေးအဖွဲ့ဝင်များတွင် အသုံးပြုရန်

အစည်းဝေးနေ့စွဲ: ၂၃.၁၀.၂၀၁၁

အစည်းဝေးအမျိုးအမည်: စိုးနိုးဆန်း - ဒေါ်ယုခင်အေး - ဒေါ်အေးခင်အေး - ဒေါ်အေးခင်အေး

အစည်းဝေးအမျိုးအမည်	ရက်စွဲ	အစည်းဝေးအမျိုးအမည်	အစည်းဝေးအမျိုးအမည်	အစည်းဝေးအမျိုးအမည်	အစည်းဝေးအမျိုးအမည်
		ဝက်ဘ်စာမျက်နှာ (V) <input type="checkbox"/>	ဝက်ဘ်စာမျက်နှာ (၁) <input type="checkbox"/>	ဝက်ဘ်စာမျက်နှာ (၂) <input checked="" type="checkbox"/>	ဝက်ဘ်စာမျက်နှာ (၅) <input type="checkbox"/>

စဉ်	အမည်	ကျား (V)	မ (V)	အိမ်ထောင်စုတို့အားလုံး (၁/၅)	အမျိုးအမည်	လက်မှတ်
၀၁	ဒေါ်ခင်အေး	✓	✓	✓		ဒေါ်ခင်အေး
၀၂	ဒေါ်ခင်အေး	✓	✓	✓		ဒေါ်ခင်အေး
၀၃	ဒေါ်ခင်အေး	✓	✓	✓		ဒေါ်ခင်အေး
၀၄	ဒေါ်ခင်အေး	✓	✓	✓		ဒေါ်ခင်အေး
၀၅	ဒေါ်ခင်အေး	✓	✓	✓		ဒေါ်ခင်အေး
၀၆	ဒေါ်ခင်အေး	✓	✓	✓		ဒေါ်ခင်အေး
၀၇	ဒေါ်ခင်အေး	✓	✓	✓		ဒေါ်ခင်အေး
၀၈	ဒေါ်ခင်အေး	✓	✓	✓		ဒေါ်ခင်အေး
၀၉	ဒေါ်ခင်အေး	✓	✓	✓		ဒေါ်ခင်အေး
၁၀	ဒေါ်ခင်အေး	✓	✓	✓		ဒေါ်ခင်အေး
၁၁	ဒေါ်ခင်အေး	✓	✓	✓		ဒေါ်ခင်အေး
၁၂	ဒေါ်ခင်အေး	✓	✓	✓		ဒေါ်ခင်အေး
၁၃	ဒေါ်ခင်အေး	✓	✓	✓		ဒေါ်ခင်အေး
စုစုပေါင်း						

(၁) အိမ်ထောင်စုတို့အားလုံးတွင် အသုံးပြုရန်၊ လူထုဝတ်ပြန်ပေးရေးအဖွဲ့ဝင်များတွင် အသုံးပြုရန်၊ အစည်းအဝေးအဖွဲ့ဝင်များတွင် အသုံးပြုရန်



၁၃။ အစည်းဝေးတက်ရောက်သူများစာရင်း (ပုံစံ-စ-၁၂)

လူထုထုတ်ပြန်စက်ရုံ: မိမိတို့လက်ဖွဲ့
အစည်း-၃ ၂၀၁၅.၂.၁၅

ပုံစံ - စ-၁၂ - အစည်းအဝေးတက်ရောက်သူများ (FORM PC 12)

လက်ညွှန်း၊ စီမံကိန်း၊ အစည်းအဝေးအားလုံးတွင် အသုံးပြုရန်၊ လူထုစည်းရုံးရေးအဖွဲ့၏ တွင်းဆင်းစဉ် စစ်ဆေး၍ ပုံစံ ၂ စီမံကိန်းတော်နှင့်အညီယူသော အစည်းအဝေးတက်ရောက်သူများစာရင်းကို ဖြည့်သွင်းရန်			လက်ညွှန်း၊ စီမံကိန်း၊ အစည်းအဝေးအားလုံးတွင် အသုံးပြုရန်၊ လူထုစည်းရုံးရေးအဖွဲ့၏ တွင်းဆင်းစဉ် စစ်ဆေး၍ ပုံစံ ၂ စီမံကိန်းတော်နှင့်အညီယူသော အစည်းအဝေးတက်ရောက်သူများစာရင်းကို ဖြည့်သွင်းရန်		
စည်းရုံးရေးအဖွဲ့အမည်	၂၄. ခုအဖွဲ့ ၁ ဖြေခန်းအဖွဲ့ ၁ ဖြေခန်း	စည်းရုံးရေးအဖွဲ့အမည်	၂၄. ခုအဖွဲ့ ၁ ဖြေခန်းအဖွဲ့ ၁ ဖြေခန်း	စည်းရုံးရေးအဖွဲ့အမည်	၂၄. ခုအဖွဲ့ ၁ ဖြေခန်းအဖွဲ့ ၁ ဖြေခန်း
ရက်စွဲ	၂၄. ၂. ၁၅. ၁၅	ရက်စွဲ	၂၄. ၂. ၁၅. ၁၅	ရက်စွဲ	၂၄. ၂. ၁၅. ၁၅
ပြည်နယ်/ ဝိန်းမြေကြီး	ချင်း	ပြည်နယ်/ ဝိန်းမြေကြီး	ချင်း	ပြည်နယ်/ ဝိန်းမြေကြီး	ချင်း
အစည်းအဝေးအမျိုးအစား	ကျေးရွာအုပ်စု	အစည်းအဝေးအမျိုးအစား	ကျေးရွာအုပ်စု	အစည်းအဝေးအမျိုးအစား	ကျေးရွာအုပ်စု

စဉ်	အမည်	ကျား (V)	မ (V)	အိမ်ထောင်စုကိုယ်စားလှယ် (V)	လက်မှတ်
၁	ဒေါ်လှိုင်မာမာ	✓		✓	လက်မှတ်
၂	ဒေါ်ခင်မာမာ	✓		✓	လက်မှတ်
၃	ဒေါ်အေးအေး	✓		✓	လက်မှတ်
၄	ဒေါ်အေးအေး	✓		✓	လက်မှတ်
၅	ဒေါ်အေးအေး	✓		✓	လက်မှတ်
၆	ဒေါ်အေးအေး	✓		✓	လက်မှတ်
၇	ဒေါ်အေးအေး	✓		✓	လက်မှတ်
၈	ဒေါ်အေးအေး	✓		✓	လက်မှတ်
၉	ဒေါ်အေးအေး	✓		✓	လက်မှတ်
၁၀	ဒေါ်အေးအေး	✓		✓	လက်မှတ်
၁၁	ဒေါ်အေးအေး	✓		✓	လက်မှတ်
၁၂	ဒေါ်အေးအေး	✓		✓	လက်မှတ်
၁၃	ဒေါ်အေးအေး	✓		✓	လက်မှတ်

(၁) အိမ်ထောင်စုကိုယ်စားလှယ်၊ အမျိုးသား/အမျိုးသမီး အိမ်ထောင်စု တစ်စုကို ကိုယ်စားပြုသူပည့်သူ့ကို အမှတ်ပြုပါ။



၁၃။ အစည်းဝေးတက်ရောက်သူများစာရင်း (ပုံစံ-စ-၁၂)

လူထုလက်ပြုစီမံကိန်းစီမံကိန်းလက်ဖွဲ့
အပိုင်း ၃ ၉.၉.၂၀၁၅

ပုံစံ - စ-၁၂ - အစည်းအဝေးတက်ရောက်သူများ (FORM PC 12)

လက်ညွှန်း စီမံကိန်း အစည်းအဝေးအားလုံးတွင် အသုံးပြုရန်၊ လူထုစည်းရုံးရေးများက ကျေပွဲရာသို့ တွင်းထင်းစဉ် စစ်ဆေး၍ ပုံစံ ၂ စီမံကိန်းစီမံကိန်းအဖွဲ့၏လေးပါး အစည်းအဝေးတက်ရောက်
သူများစာရင်းကို ပြည့်စုံစွာ
စည်းရုံးရေးများအပေါ် **ခွဲခြား၍**၊ **ဖော်ပြရမည့်**၊ **ဖွဲ့စည်းပုံ**

အမှတ်	အစည်းအဝေးအမျိုးအမည်	စီမံကိန်းစီမံကိန်းအမှတ်ဖြင့်ပါ (✓)	စီမံကိန်းစီမံကိန်း (၀)	စီမံကိန်း (၂) စီမံကိန်း (၃) စီမံကိန်း (၄)
၅၀၀	၂၄-၂-၂၀၁၆	<input checked="" type="checkbox"/>	<input type="checkbox"/>	<input type="checkbox"/>
ပြည်နယ်/ မြို့နယ်	မြို့နယ်	ကျေးရွာအုပ်စု	ဇယားအမည်	လက်မှတ်

အစည်းအဝေးခေါင်းစဉ်: ပထမဦးဆုံး အစည်းအဝေး ဖြစ်ပေါ်ခြင်း

စဉ်	အမည်	ကျား (✓)	မ (✓)	အိမ်ထောင်စု ဝယ်ယူ (✓)	လက်မှတ်
၁၄	ဒေါ်ဇွေစော	<input type="checkbox"/>	<input checked="" type="checkbox"/>	<input checked="" type="checkbox"/>	၆၃
၁၅	ဒေါ်အိမ်စော	<input checked="" type="checkbox"/>	<input type="checkbox"/>	<input type="checkbox"/>	အိမ်စော
၁၆	ဒေါ်အိမ်စော	<input type="checkbox"/>	<input checked="" type="checkbox"/>	<input type="checkbox"/>	အိမ်စော
၁၇	ဒေါ်အိမ်စော	<input checked="" type="checkbox"/>	<input type="checkbox"/>	<input type="checkbox"/>	အိမ်စော
၁၈	ဒေါ်အိမ်စော	<input checked="" type="checkbox"/>	<input type="checkbox"/>	<input type="checkbox"/>	အိမ်စော
၁၉	ဒေါ်အိမ်စော	<input checked="" type="checkbox"/>	<input type="checkbox"/>	<input type="checkbox"/>	အိမ်စော
၂၀	ဒေါ်အိမ်စော	<input type="checkbox"/>	<input checked="" type="checkbox"/>	<input type="checkbox"/>	အိမ်စော
၂၁	ဒေါ်အိမ်စော	<input type="checkbox"/>	<input checked="" type="checkbox"/>	<input type="checkbox"/>	အိမ်စော
၂၂	ဒေါ်အိမ်စော	<input checked="" type="checkbox"/>	<input type="checkbox"/>	<input type="checkbox"/>	အိမ်စော
၂၃	ဒေါ်အိမ်စော	<input type="checkbox"/>	<input checked="" type="checkbox"/>	<input type="checkbox"/>	အိမ်စော
၂၄	ဒေါ်အိမ်စော	<input checked="" type="checkbox"/>	<input type="checkbox"/>	<input type="checkbox"/>	အိမ်စော
၂၅	ဒေါ်အိမ်စော	<input checked="" type="checkbox"/>	<input type="checkbox"/>	<input type="checkbox"/>	အိမ်စော
၂၆	ဒေါ်အိမ်စော	<input checked="" type="checkbox"/>	<input type="checkbox"/>	<input type="checkbox"/>	အိမ်စော
၂၇	ဒေါ်အိမ်စော	<input checked="" type="checkbox"/>	<input type="checkbox"/>	<input type="checkbox"/>	အိမ်စော
၂၈	ဒေါ်အိမ်စော	<input checked="" type="checkbox"/>	<input type="checkbox"/>	<input type="checkbox"/>	အိမ်စော
၂၉	ဒေါ်အိမ်စော	<input checked="" type="checkbox"/>	<input type="checkbox"/>	<input type="checkbox"/>	အိမ်စော

(၁) အိမ်ထောင်စုစီမံကိန်းလုပ်ငန်း၊ အမျိုးသား/အမျိုးသမီး အိမ်ထောင်စု တစ်စုကို ကိုယ်စားပြုသူအဖြစ် သတ်မှတ်ခြင်း



၁၄။အစည်းဝေးမှတ်တမ်းများ

အစည်းအဝေးဗဟိုတမ်း

နေရာ - ဆယ်ဒဏ်မံမြို့နယ်အိမ် (ရှေ့ကျေးရွာ)

အချိန် - ၉:၀၀

ရက်စွဲ - ၂၃.၂.၂၀၁၆

အကြောင်းအရာ - ဗဟိုဌာနမှီအဖွဲ့ဝင်များ တက်ယာခွဲစိတ်ပထမအကြိမ်အစည်း အဝေး ဖြစ်ပွားခြင်း

ဆွေးနွေးချက် (၁) " အစည်းအဝေး အား ကျား (၁၃) ဆောက်ဒီ၊ မ (၁၃) ဆောက်
တို့တက်ရောက်လာကြပါသည်။ " ၎င်းတို့၏ အကြောင်းအရာများနှင့် ကျေးရွာအဖွဲ့
အချင်းချင်း စိတ်ဝင်စားကြသည်။

ဆွေးနွေးချက် (၂) " ဒီမိုကရေစီဝင်များနှင့် ဒီမိုကရေစီမဟုတ်သူများ၊ ဒီမိုကရေစီမဟုတ်သူနှင့်
ရန်ပုံငွေစီးဆင်းမှု အား ဆွေးနွေးကြပါသည်။ ထို့နောက် ကျေးရွာ အဖွဲ့အစည်း
ဖြေဆိုပေးခြင်း၊ သဘာဝ သံသယတို့ အပေါ် အခြေခံ၍ အား နှုတ်ခွင့် ဖြစ်
ဆွေးနွေးကြပါသည်။

ဆွေးနွေးချက် (၃) " ထို့နောက် ကျေးရွာ တွင်း ခို / ဖမ်းဆီးမှု အစည်းအဝေး ချိတ်ဆက် ပုံကိုလည်း
ကျေးရွာ အဖွဲ့နှင့် ဒီမိုကရေစီ အဖွဲ့ ဖြစ်ပေါ်မှု ရှိ မှား ဆွေးနွေးခဲ့ကြပါသည်။

ဆွေးနွေးချက် (၄) " အမျိုးသား | သမီးများ၏ တစ်နေ့တာ အချိန်အခန်း ဖြစ်ပွားမှုကိုလည်း
အမျိုးသား တစ်ဖွဲ့ အမျိုးသမီး တစ်ဖွဲ့ ခွဲ၍ ဆွေးနွေးကြပါသည်။

ဆွေးနွေးချက် (၅) " ကျား / မ ရှားရာ ကနဦး ဖွဲ့စည်းပုံကိုလည်း နှုတ်ခွင့် ဖြစ်
ဆွေးနွေးကြပါသည်။ ထို့နောက် အကြောင်းအရာများနှင့် ကျား / မ ရှားရာ နှင့်
ပတ်သက်၍ ဂိမ်း ကစား ဖြစ်ပွား အားဖြင့် အမျိုးသမီး များ၏ ဆုံးဖြတ်ချက်
သတ်မှတ်ခြင်း အပေါ် နှစ်ထပ် ရှိ လိုက်လံ ဆွေးနွေး ဆွေးနွေးခဲ့ပါသည်။



၁၄။ အစည်းဝေးမှတ်တမ်းများ

အွေးမြေးချက် (၆) ၊

“ တစ်နေ့တစ် နေ့ ဦးသော အကြောင်း အရာများ အား ဒီမိုကရေစီ၊
ဝန်ထမ်းများ မှ အန္တရာယ် ပြန်လည် အွေးမြေးပြီး နားမလည်သည့်
အပိုင်များ ပြန်လည် အေးချမ်း အွေးမြေးခဲ့ကြပါသည်။ ၎င်းနောက်
ယထာရက် အစည်းအဝေး ပြီးဆုံးကြောင်း ပြောရာမှ နောက်တစ်ရက် တွင်
အစည်းအဝေး အား တားမြစ်ခွင့် ပါဝင်ပေးရန် အွေးမြေးကြပါသည်။

ဆုံးဖြတ်ချက် (၆) ၊

“ ကျေးဇူးပြု ပူးပေါင်း ဆောင်ရွက် အစည်းအဝေး အား ပူးပေါင်း ပါဝင်မှုကို
သဘောတူကြပါသည်။”



၁၄။အစည်းဝေးမှတ်တမ်းများ

အစည်းအဝေး မှတ်တမ်း

နေ့စွဲ - ဘယ်ဒီဂရီကျမ်းရေးတိုက်

အချိန် - ၉:၀၀ နာရီ

ရက်စွဲ - ၂၄.၂.၂၀၁၆

- အကြောင်းအရာ *
 - ပထမတစ်ရက်တွင် ကျိန်ပြီ ဖြေဖော်ပြောဆိုခြင်းအရာများ အကဲခတ်ဆွေးနွေးခြင်း
- ဆွေးနွေးချက်(၁) *
 - နိုဝါယာရက် အစည်းအဝေး တွင် ကျား (၁၇) ယောက် ဖွဲ့ မ (၁၄) ယောက်တို့ တတ်ကျောက်လာကြပါသည်။ ၎င်းတို့က ပထမရက်တွင် ဆွေးနွေးခဲ့သည် အကြောင်း အရာများ အား စာစစ်ချုပ်ဖော်ပြပါသည် ဆွေးနွေး ဖြစ်ပါသည်။
- ဆွေးနွေးချက်(၂) *
 - တို့တိုင်းဒေသကြီးနှင့် ပြည်ထောင်စု အား ကျေးရွာများနှင့် အထူးပူးပေါင်း၍ ဆွေးနွေးကြပါသည်။ နှစ်စဉ် အဖွဲ့ဝင်များ ပူးပေါင်း ဆွေးနွေးခြင်းတွင် စီမံကိန်းဌာန နှင့် ကျေးရွာများနှင့် ပူးပေါင်း၍ သတိပြုကြည့် အစည်းအဝေး တွင် အဖွဲ့ဝင်များ ပူးပေါင်း၍ သတိပြုကြပါသည်။
- ဆွေးနွေးချက် (၃) *
 - ပိုင်ဆိုင်မှု အဆင့်မြှင့်တင်ရေး ကျေးရွာများနှင့် အထူးပူးပေါင်း၍ ဆွေးနွေး ဆွေးနွေးကြပါသည်။ နှစ်စဉ် အဖွဲ့ဝင်များ ပူးပေါင်း ဆွေးနွေးခဲ့ကြပါသည်။
- ဆွေးနွေးချက် (၄) *
 - ကျေးရွာဖွံ့ဖြိုးရေးအဖွဲ့အစည်းများ အဖွဲ့ဝင်များ နှင့် အဖွဲ့ဝင်များ ပူးပေါင်း ဆွေးနွေး ဆွေးနွေးခဲ့ကြပါသည်။
- ဆွေးနွေးချက် (၅) *
 - စာရေးဆရာ အား အသစ်ဖော်ပြပါ ဖွဲ့စည်းပုံ ဆွေးနွေးခဲ့ကြပါသည်။



၁၄။ အစည်းဝေးမှတ်တမ်းများ

ဆုံးဖြတ်ချက် (၄) ။

၁။ ကျေးရွာ ဖွံ့ဖြိုး ဗဟိုအဖွဲ့အစည်းအား အင်အား ဖြည့်စွက်ပေးရာတွင် -
 ပထမ - ပရော့ဂျက် - ဖွဲ့စည်း (၁၀ ယောက်အဖွဲ့အစည်းအား ၂ ပုံငွေ) - ၄၉,၀၀၀,၀၀၀/-
 ဒုတိယ - ကျေးရွာအဖွဲ့အစည်း (၂) ပုံငွေ - ၉၉,၀၀၀,၀၀၀/-
 တတိယ - ကျေးရွာအဖွဲ့အစည်း (၈၀' x ၄၀') - ၁၀၀,၀၀၀,၀၀၀/-
 စတုတ္ထ - ယနေ့အထိ (၈၀' x ၄၀') အဖွဲ့အစည်း (၂) - ၂၄,၀၀၀,၀၀၀/-
 ပဉ္စမ - ကျေးရွာအဖွဲ့အစည်း (၂) - ၇၀,၀၀၀,၀၀၀/- ၎င်း
 ဖွဲ့စည်းပေးခြင်းအားဖြင့် လိုအပ်သော စီမံကိန်း နှင့် ၇၅၅ နေရာပေးခြင်းဖြင့်
 မြို့နယ်အတွင်းရှိ အဖွဲ့အစည်းအား စီမံကိန်း နှင့် ၇၅၅ နေရာပေးခြင်းဖြင့်
 အကောင်အထည်ဖော်ရာ အကောင်အထည်ဖော်ပါသည်။

ဆုံးဖြတ်ချက် (၅) ။

- ၁။ ကော်မတီဝင်များ ဖွဲ့စည်းပါသည်။
- စီမံကိန်း - ဥက္ကဋ္ဌ - ဦးစန်းဇော် (၁)
 - ဒေါ်လှစိန်
- ဝယ်ယူရေး - ဥက္ကဋ္ဌ - ဦးစန်းဇော် (၂)
 အဖွဲ့ဝင်များ - ဒေါ်ခင်မာမာ
 အဖွဲ့ဝင် - ဦးကျော်စန်း
- ဆေးကုရေး - ဥက္ကဋ္ဌ - ဒေါ်အေးလှစိန်
 အဖွဲ့ဝင်များ - ဒေါ်ခင်မာမာ
 အဖွဲ့ဝင် - ဒေါ်အေးလှစိန်
- လမ်း/ပတ်ဝန်းကျင် - ဥက္ကဋ္ဌ - ဦးကျော်စန်း
 အဖွဲ့ဝင်များ - ဒေါ်ခင်မာမာ
 အဖွဲ့ဝင် - ဒေါ်အေးလှစိန်
- အခြား - ဦးကျော်စန်း
 - ဒေါ်ခင်မာမာ
- ဆေးကုရေးဝန်ထမ်း - ဦးကျော်စန်း
 - ဒေါ်ခင်မာမာ
- အခြားရေးရာများ - ဦးကျော်စန်း



၁၄။ ကဏ္ဍအလိုက်ဦးစားပေးလုပ်ငန်းစဉ်များ

နောက်ဆက်တွဲ (၉) ခြားနားသောအပိုင်းများအတွက် ဦးစားပေးလုပ်ငန်းစဉ်များ ၂၄. ၂. ၂၀၁၆ အနှစ်ချုပ်

မူရင်းသည်အား VPSC တွင်ထားရှိရပါမည်။ အခြားဌာနများနှင့် ညှိနှိုင်းရန်အတွက် မိတ္ထူအား TPIC ချိတ်ပျက်ပါမည်။ MIS data အနေဖြင့်သွင်းရန်မလိုအပ်ပါ။

	Rank	Activity	Priority of	Month / Year	Focal person or group in the village	External support from
Infrastructure	1	လမ်း	<input checked="" type="checkbox"/> women <input checked="" type="checkbox"/> men	၂၀၁၇	group in the village	
	2	ဈေး	<input checked="" type="checkbox"/> women <input checked="" type="checkbox"/> men	၂၀၁၈	"	
	3	အက်ဆုံး ကွင်း	<input checked="" type="checkbox"/> women <input checked="" type="checkbox"/> men	၂၀၁၇	"	
	4	ယင်လုံအိမ်သာ	<input checked="" type="checkbox"/> women <input checked="" type="checkbox"/> men	၂၀၂၀	"	
	5	ကျောင်းပြင်ဆင်ရေး	<input checked="" type="checkbox"/> women <input checked="" type="checkbox"/> men	၂၀၂၁	"	
Livelihood / Agriculture	1		<input type="checkbox"/> women <input type="checkbox"/> men			
	2		<input type="checkbox"/> women <input type="checkbox"/> men			
	3		<input type="checkbox"/> women <input type="checkbox"/> men			
	4		<input type="checkbox"/> women <input type="checkbox"/> men			
	5		<input type="checkbox"/> women <input type="checkbox"/> men			
Health and Nutrition	1		<input type="checkbox"/> women <input type="checkbox"/> men			
	2		<input type="checkbox"/> women <input type="checkbox"/> men			
	3		<input type="checkbox"/> women <input type="checkbox"/> men			
	4		<input type="checkbox"/> women <input type="checkbox"/> men			
	5		<input type="checkbox"/> women <input type="checkbox"/> men			
Education	1		<input type="checkbox"/> women <input type="checkbox"/> men			
	2		<input type="checkbox"/> women <input type="checkbox"/> men			
	3		<input type="checkbox"/> women <input type="checkbox"/> men			
	4		<input type="checkbox"/> women <input type="checkbox"/> men			
	5		<input type="checkbox"/> women <input type="checkbox"/> men			
Other	1		<input type="checkbox"/> women <input type="checkbox"/> men			
	2		<input type="checkbox"/> women <input type="checkbox"/> men			
	3		<input type="checkbox"/> women <input type="checkbox"/> men			
	4		<input type="checkbox"/> women <input type="checkbox"/> men			
	5		<input type="checkbox"/> women <input type="checkbox"/> men			



၁၅။ကျေးရွာဖွံ့ဖြိုးရေးစီမံချက်အရည်အသွေးထိန်းချုပ်မှု(Checklist for VDP)

VDP အရည်အသွေးထိန်းချုပ်မှု

ထိန်းချုပ်သူ- ရက်စွဲ- ရွာ- ၀၅၅၇၉ VDP ရက်စွဲ- ၂၄.၂.၂၀၁၆
မြို့နယ်- ကန်ခက်ဇာတ် ကျေးရွာအုပ်စု- ဇေယျာစော

(က) ခြုံငုံခြင်း (မြို့နယ်အဆင့်)- PC 8 ၏ Data အရ မှန်ကန်မှုရှိကြောင်းစစ်ပါ။

(ခ) အသေးစိတ် စစ်ဆေးခြင်း- တစ်မြို့နယ်တွင် ၁၀ ရွာ မှ ၂၀ ရွာ ကျေးရွာအုပ်စု(VDPs)များကို အရည်အသွေးစစ်ဆေးရန်ရွေးပါ။ တစ်မြို့နယ်တွင် ကျေးရွာ ၂၀ထက်ကျော်လျှင် ကျပန်းနမူနာရွေးပါ။

(၁) VDP စာရွက်စာတမ်းပြီးဆုံးမှုကို စစ်ဆေးပါ။ (OM အရ)

- မျက်နှာဖုံး (အဖုံး)
- ဖာတိကာ
- ကျေးရွာအခြေခံ Data
- PSA အကျဉ်းချုပ်နှင့် PRA လုပ်ငန်းစဉ်
- အမျိုးသား/အမျိုးသမီးအဖွဲ့များ၏ အခက်အခဲများ
- ကျေးရွာမျှော်မှန်းချက် (ဆွေးနွေးချက်ရလဒ်)
- အမျိုးသား/အမျိုးသမီးအဖွဲ့များသဘောတူထားသည့် နောင်လေးနှစ်အတွက် ဦးစားပေးလုပ်ငန်းများစာရင်း (အခြေခံအဆောက်အအုံ၊ အသက်မွေးမှု၊ ပညာရေး၊ လူမှုရေးထိန်းသိမ်းမှု....)

နောက်ဆက်တွဲများ-

- လူမှုရေးအကဲဖြတ်မှု စာရွက်စာတမ်းခါတ်ပုံနှင့် PRA လုပ်ငန်းစဉ် (ဖြစ်နိုင်လျှင်)၊ မြေပုံများ ပါရမည်၊ စည်းစိမ်ပိုင်ဆိုင်မှုအဆင့်၊ venn ပုံ...
- ကျေးရွာစီမံကိန်းရေးဆွဲရေးအစည်းအဝေးမိတ္တူ
- ကျေးရွာ၏အချက်အလက် (PC 1 ပုံစံ)
- ကျေးရွာမျှော်မှန်းချက်

(၂) လူမှုရေးအကဲဖြတ်မှုအရည်အသွေးနှင့် VDP စစ်ဆေးပါ။

- VDP တွင်ပါဝင်သောဦးရေ (အမျိုးသား/အမျိုးသမီး)-
- လူမှုရေးအကဲဖြတ်မှုအရည်အသွေးနှင့် VDP အတွက် ရက်ပေါင်း-
- PRA ပစ္စည်းများ အသုံးပြုသည့် အရေအတွက်-
- ပါဝင်သောဦးရေနှင့် လုပ်ငန်းများ မှတ်တမ်းတင်ခြင်း (အစည်းအဝေးမှတ်တမ်း၊ အဖွဲ့ခါတ်ပုံ၊ တိုင်းရင်းသားအနည်းစုနှင့် ထိခိုက်လွယ်သော အဖွဲ့များ)
 - အလွန်ကောင်း
 - ကောင်း



၁၅။ကျေးရွာဖွံ့ဖြိုးရေးစီမံချက်အရည်အသွေးထိန်းချုပ်မှု(Checklist for VDP)

- ညံ့
- လုပ်ငန်းများ မှတ်တမ်းတင်ခြင်းနှင့် အမျိုးသမီးအဖွဲ့အစည်းအဝေး၏ရလဒ်အားခွဲခြားပေးထားသလား။
 - ရှိ
 - မရှိ
- စီမံကိန်းအရေအတွက် (အမျိုးသား/အမျိုးသမီးရွေးချယ်မှုအရေအတွက်)-
- PRAနှင့်သက်ဆိုင်သောအခြား စီမံကိန်းအရေအတွက် (အမျိုးသား/အမျိုးသမီးရွေးချယ်မှုအရေအတွက်)-



၁၃။ အစည်းဝေးတက်ရောက်သူများစာရင်း (ပုံစံ-စ-၁၂)

လူထုပတ်ပြုစီမံကိန်း၊ စီမံကိန်းခေတ်မီ
အပိုင်း-၇ ၂၉-၉-၂၀၁၅

ပုံစံ - စ-၁၂ - အစည်းအဝေးထက်ရောက်သူများ (၂၀၁၅။ ၉။ ၁၂)

လမ်းညွှန် စီမံကိန်း ဖွဲ့စည်းအစည်းအဝေးအဖွဲ့တွင် အသုံးပြုရန် လူထုပတ်ပြုစီမံကိန်းက တွေ့ရှိရသည့် အဖွဲ့ဝင်များကို စာရင်းအတိုင်း အစည်းအဝေးထက်ရောက်
သူများစာရင်းကို ဖြည့်သွင်းရန်

စည်းရုံးရေးမှူးအမည် ဦးစိုးစန်း၊ ခေါ်ယူရယူခွင့် ဦးဘဝိတ

အစည်းအဝေးအမျိုးအမည်	ရက်စွဲ	အချိန်	အစည်းအဝေးအဖွဲ့အမည်	အစည်းအဝေးအဖွဲ့အမည်	အစည်းအဝေးအဖွဲ့အမည်	အစည်းအဝေးအဖွဲ့အမည်
ရက်စွဲ: <u>၂၀-၂-၂၀၁၆</u>			စီမံကိန်းကော်မရှင်အဖွဲ့(၁)	စီမံကိန်း(၂)	စီမံကိန်း(၃)	စီမံကိန်း(၄)
ပြည်နယ်/ နယ်အမည်	ဦးစိုးစန်း	ဦးဘဝိတ	ကျေးရွာအုပ်စု	စာမာကအော့	ကျေးရွာ	ကျေးရွာ

စဉ်	အမည်	ကျား (✓)	မ (✓)	အိမ်ထောင်စုဦးရေ (✓)	အိမ်ထောင်စုဦးရေ (✓)	ကျေးရွာအုပ်စု	စာမာကအော့	ကျေးရွာ	စာရင်း
၁။	ဦးဝင်းအောင်	✓	✓	✓	✓				လတ်စုတ်
၂။	ဦးဝင်းအောင်	✓	✓	✓	✓				စီမံကိန်း
၃။	ဦးဝင်းအောင်	✓	✓	✓	✓				စီမံကိန်း
၄။	ဦးဝင်းအောင်	✓	✓	✓	✓				စီမံကိန်း
၅။	ဦးဝင်းအောင်	✓	✓	✓	✓				စီမံကိန်း
၆။	ဦးဝင်းအောင်	✓	✓	✓	✓				စီမံကိန်း
၇။	ဦးဝင်းအောင်	✓	✓	✓	✓				စီမံကိန်း
၈။	ဦးဝင်းအောင်	✓	✓	✓	✓				စီမံကိန်း
၉။	ဦးဝင်းအောင်	✓	✓	✓	✓				စီမံကိန်း
၁၀။	ဦးဝင်းအောင်	✓	✓	✓	✓				စီမံကိန်း
၁၁။	ဦးဝင်းအောင်	✓	✓	✓	✓				စီမံကိန်း
၁၂။	ဦးဝင်းအောင်	✓	✓	✓	✓				စီမံကိန်း
၁၃။	ဦးဝင်းအောင်	✓	✓	✓	✓				စီမံကိန်း

(၁) အိမ်ထောင်စုဦးရေဖြည့်ရန်မလိုပါ။ အမျိုးသား/အမျိုးသမီး အိမ်ထောင်စု တစ်စုကို တိုက်ရိုက်ဖြည့်ရန်မလို အမှတ်ဖြည့်ပါ။