

ပြည်ထောင်စုသမ္မတမြန်မာနိုင်ငံတော်အစိုးရ  
စိုက်ပျိုးရေး၊မွေးမြူရေးနှင့် ဆည်မြောင်းဝန်ကြီးဌာန  
(ကျေးလက်ဒေသဖွံ့ဖြိုးတိုးတက်ရေးဦးစီးဌာန)

ကန်ပက်လက်မြို့နယ်



လူထုဗဟိုပြုစီမံကိန်း

National Community Driven Development Project  
(NCDDP)



ကျေးရွာဖွံ့ဖြိုးရေးအစီအစဉ်

Village Development Plan (VDP)

လောက်မော့အုပ်စု၊လာလျှင်ဖုံကျင်းကျေးရွာ

၂၀၁၆ ခုနှစ်

ကန်ပက်လက်မြို့



မာတိကာ

၁။ ကန်ပက်လက်မြို့နယ်မြေပုံ	စာမျက်နှာ(၁ )
၂။ ကျေးရွာမြေပုံ	စာမျက်နှာ(၂ )
၃။ အုပ်စုတွင်ပါဝင်သောကျေးရွာများစာရင်း	စာမျက်နှာ(၂ )
၄။ ကျေးရွာအခြေခံအချက်အလက်များ	စာမျက်နှာ(၃ )
၅။ လူထုပူးပေါင်းပါဝင်သောလူမှုဆန်းစစ်ခြင်းနှင့် အကဲဖြတ်ခြင်းလုပ်ငန်းစဉ်(PSA/PRA)အကျဉ်းချုပ်ဇယား	စာမျက်နှာ(၄ )
၆။ ကျေးရွာဖွံ့ဖြိုးရေးအစီအစဉ်အတွက်အသုံးပြုခဲ့သော PRA toolsများတစ်ခုချင်းစီအတွက် သုံးသပ်ချက်များ	စာမျက်နှာ(၅ )
၇။ ကော်မတီဝင်များရွေးချယ်ခြင်းနှင့်ကျေးရွာဖွံ့ဖြိုးရေးအစီအစဉ်ဆောင်ရွက်မှုမှတ်တမ်းဇာတ်ပုံများ	စာမျက်နှာ(၆ )
၈။ ကော်မတီဝင်များစာရင်း	စာမျက်နှာ(၆ )
၉။ ကျေးရွာအချက်အလက်(ပုံစံ-၁)	စာမျက်နှာ(၇ )
၁၀။ စီမံကိန်းစက်ဝန်းအချိန်ဇယား(ပုံစံ-၂)	စာမျက်နှာ(၈ )
၁၁။ ကျေးရွာဖွံ့ဖြိုးရေးဦးစားပေးအစီအစဉ်(ပုံစံ-၈၃)	စာမျက်နှာ(၉ )
၁၂။ ကျေးရွာအုပ်စုစီမံကိန်းလုပ်ငန်းခွဲများရွေးချယ်ခြင်း (ပုံစံ-၈၄)	စာမျက်နှာ(၁၀)
၁၃။ အစည်းအဝေးတက်ရောက်သူဇယား(ပုံစံ-၈၁၂)	စာမျက်နှာ(၁၁ )
၁၄။ အစည်းအဝေးမှတ်တမ်းများ	စာမျက်နှာ(၁၂ )
၁၅။ ကဏ္ဍအလိုက်ဦးစားပေးဖွံ့ဖြိုးရေးလုပ်ငန်းစဉ်များ	စာမျက်နှာ(၁၃ )
၁၆။ ကျေးရွာဖွံ့ဖြိုးရေးအစီအစဉ်အရည်အသွေးထိန်းချုပ်မှု	စာမျက်နှာ(၁၄ )





# ၁။ကန်ပက်လက်မြို့နယ်မြေပုံ

## Kanpetlet Township, Village Tract Indicator

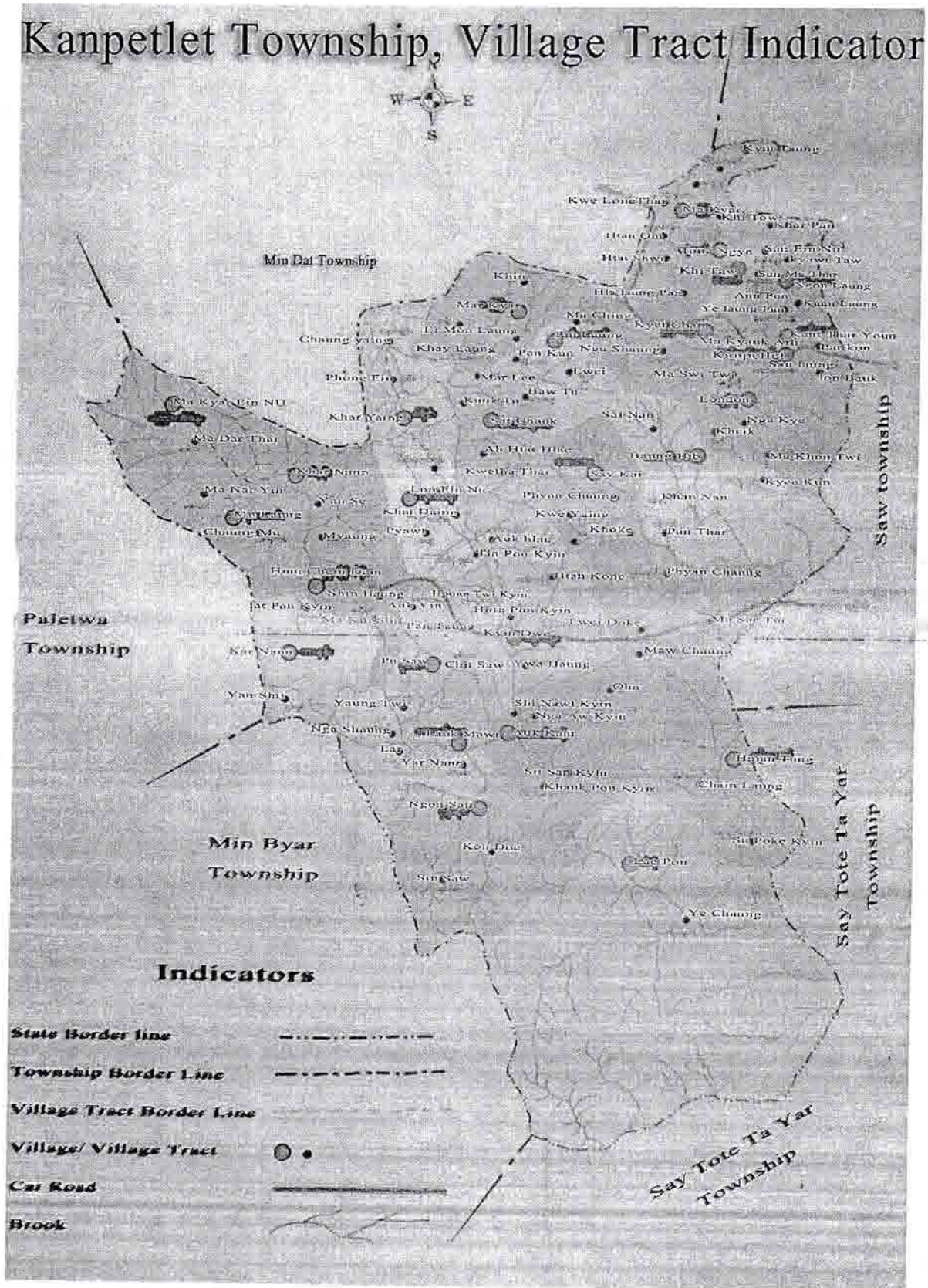



၃။ လောက်မော့အုပ်စုမြေပုံ

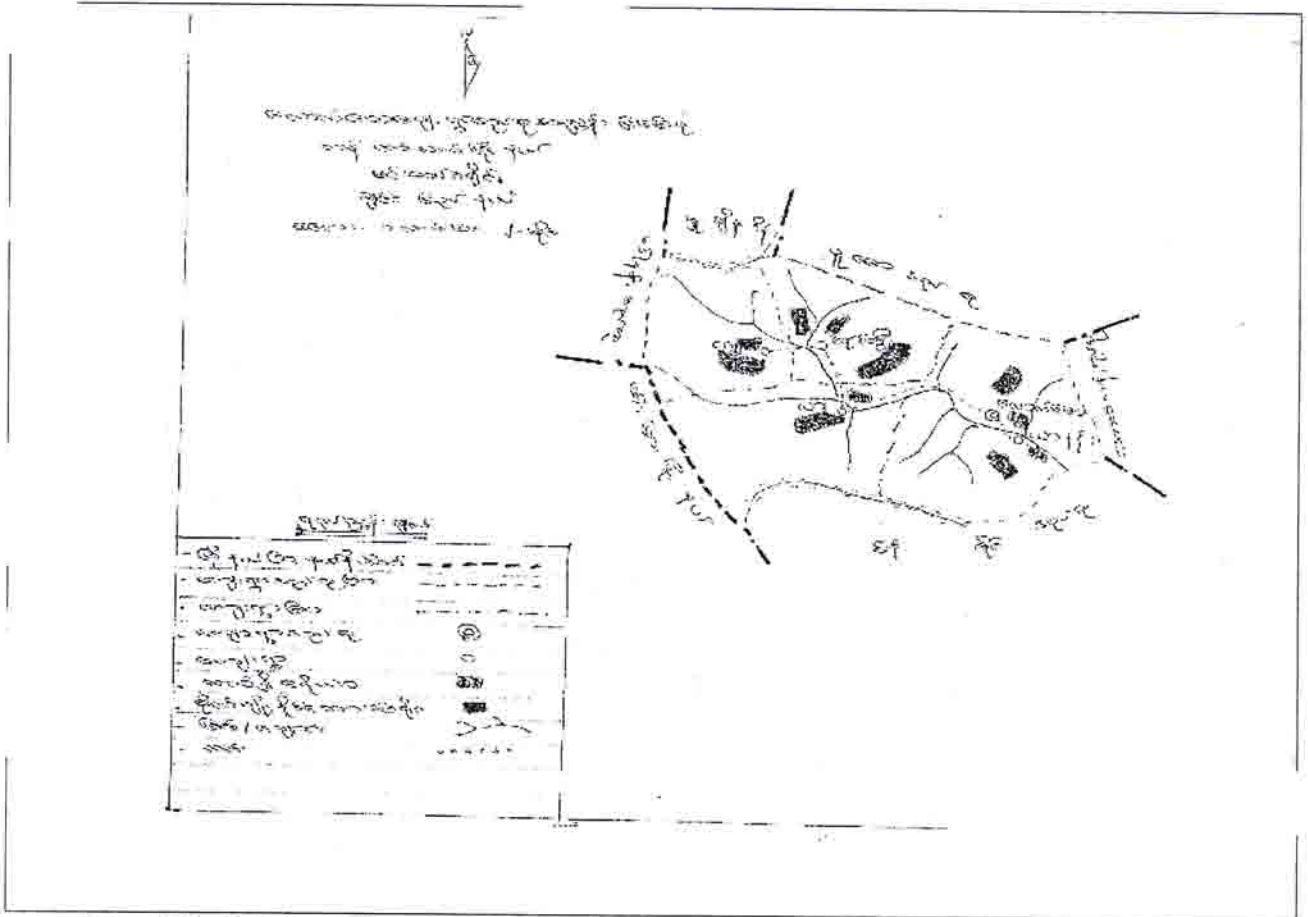

၃။ အုပ်စုတွင်ပါဝင်သောကျေးရွာစာရင်း

စဉ်	အုပ်စုအမည်	ကျေးရွာအမည်	အိမ်ခြေ	လူဦးရေ		
				ကျား	မ	ပေါင်း
၁	လောက်မော့	လောက်မော့	၁၄	၂၅	၃၀	၅၅
၂	လောက်မော့	လား	၁၈	၄၃	၄၃	၈၆
၃	လောက်မော့	ငရှောင်	၂၁	၄၈	၅၁	၉၉
၄	လောက်မော့	ရောင်တိုး	၁၀	၂၉	၂၈	၅၇
၅	လောက်မော့	လာလျင်ပုံကျင်း	၁၅	၄၂	၄၁	၈၃
၆	လောက်မော့	ယာနန်း	၇	၁၆	၁၇	၃၃





၄။ကျေးရွာအခြေခံအချက်အလက်များ

အမည်	က/မ	အသက်	လူမျိုး	ဘာသာ	မိသားစု		၁၅နှစ်အထက်	၁၅နှစ်အောက်	ပုဂ္ဂလိက	အလယ်		အခြားအမျိုးအစား	နှစ်ပတ်သော်လည်းကောင်း	အခြား	ရွာ/နယ်	အိမ်ထောင်	အခြား	
					က	မ				က	မ							က
၁. ဦးကျော်သိန်း	မ	၄၄	ဗမာ	ဗုဒ္ဓ	၃	၆	၂	၂	၁	၁	၁	၁	၂	၇	-	-	၁	B
၂. ဦးကျော်သိန်း	မ	၃၇	"	"	၃	၇	၂	၃	၂	-	၂	-	၂	၂	၃	-	၁	B
၃. ဦးခင်မောင်	မ	၄၃	"	"	၃	၅	၂	၃	၂	-	၁	-	၂	၁	၃	-	၁	C
၄. ဦးကျော်	မ	၇၃	"	"	၂	၃	၂	-	-	-	-	-	၂	၂	၁	-	၁	A
၅. ဦးကျော်စွန်း	မ	၅၆	"	"	၁	-	-	-	-	-	-	-	-	-	-	-	-	D
၆. ဦးကျော်စွန်း	မ	၅၂	"	"	၃	၅	၂	၁	၁	၁	၁	၁	၂	၁	၁	-	၁	B
၇. ဦးကျော်စွန်း	မ	၄၆	"	"	၃	၃	၁	၁	၁	၁	၁	၁	၂	၂	၁	-	၁	A
၈. ဦးကျော်စွန်း	မ	၅၂	"	"	၁	-	-	-	-	-	-	-	-	-	-	-	-	D
၉. ဦးကျော်စွန်း	မ	၄၁	"	"	၄	၇	၂	၁	၁	၁	၁	၁	၂	-	-	-	၁	C
၁၀. ဦးကျော်စွန်း	မ	၄၆	"	"	၆	၁၀	၂	၄	၂	၂	၂	၂	၃	-	-	၃	၁	C
၁၁. ဦးကျော်စွန်း	မ	၅၇	"	"	၄	၄	၁	၁	၃	၃	၁	-	၃	-	-	-	၁	B
၁၂. ဦးကျော်စွန်း	မ	၄၆	"	"	၅	၇	၁	၂	၁	၁	၁	၁	၂	-	-	၁	၁	A
၁၃. ဦးကျော်စွန်း	မ	၃၇	"	"	၄	၇	၁	၃	၂	၁	၁	၁	၂	-	-	၁	၁	C
၁၄. ဦးကျော်စွန်း	မ	၂၆	"	"	-	၁	-	-	-	-	-	-	-	-	-	-	-	C
၁၅. ဒေါ်ကျော်စွန်း	မ	၄၃	"	"	-	၁	-	-	-	-	-	-	-	-	-	-	-	C



၅။ လူထုပူးပေါင်းပါဝင်သော လူမှုဆန်းစစ်ခြင်းနှင့် အကဲဖြတ်ခြင်းလုပ်ငန်းစဉ် (PSA/PRA)

စဉ်	အကြောင်းအရာ	ရက်စွဲ	ဦးတည်အုပ်စု	တက်ရောက်သူ			အဓိကဆွေးနွေးချက်များ
				ကျား	မ	ပေါင်း	
၁။	ကျေးရွာသမိုင်း	၂၀.၂.၂၀၁၆	ရှေ့မှီနောက်မှီအမျိုးသား၊ အမျိုးသမီးများ	၂	၂	၄	ကျေးရွာတွင်ဖြစ်ပျက်ခဲ့သောထူးခြား ဖြစ်စဉ်များနှင့် ဖြတ်သန်းလာခဲ့ပုံများ
၂။	ကျေးရွာလူမှုရေးပြ မြေပုံ	၂၀.၂.၂၀၁၆	ကော်မတီဝင်များ၊အမျိုးသား၊ အမျိုးသမီးများ	၈	၁၃	၂၁	ကျေးရွာရှိအိမ်အမျိုးအစားများ၊လမ်း များ၊ပညာရေး၊ ကျန်းမာရေးလက် လှမ်းမီမှု၊ မုဆိုးမများ၊မသန်စွမ်း အုပ်စုများ
၃။	ကျေးရွာသဘာဝ အရင်း အမြစ်ပြမြေပုံ	၂၀.၂.၂၀၁၆	ကော်မတီဝင်များ၊အမျိုးသား၊အမျိုးသမီး များ	၈	၁၃	၂၁	ကျေးရွာ၏အဓိကအသက်မွေးဝမ်း ကျောင်း၊မြေယာပိုင်ဆိုင်မှု၊ သဘာဝသယံဇာတလက်လှမ်းမီမှု
၄။	တစ်နေ့တာလုပ်ငန်း အချိန်ဇယား	၂၀.၂.၂၀၁၆	ကော်မတီဝင်၊အမျိုးသမီးများ၊အစည်း ဝေးတက်ရောက်သူအမျိုးသမီး လူထုများ	၀	၁၃	၁၃	အမျိုးသမီးများ၏တနေ့တာအချိန် အသုံးပြုပုံနှင့်တစ်နေ့တာတွင်း အားလပ်ချိန်
၅။	တစ်နေ့တာလုပ်ငန်း အချိန်ဇယား	၂၀.၂.၂၀၁၆	ကော်မတီဝင်၊အမျိုးသားများ၊အစည်း ဝေးတက်ရောက်သူအမျိုးသား လူထုများ	၈	၀	၈	အမျိုးသားများ၏တနေ့တာအချိန်အ သုံးပြုပုံနှင့်တစ်နေ့တာတွင်းအားလပ် ချိန်
၆။	ရာသီခွင်ပြ ပြကွဲဒီဇိုင်း	၂၂.၂.၂၀၁၆	ကော်မတီဝင်များ၊အမျိုးသားများ၊ အမျိုးသမီးများ	၈	၁၃	၂၁	ကျေးရွာ၏ရာသီဥတု၊လူဝင်အား၊ပင်ပွားထွက် ကွဲ၊စားဝတ်နေရေး၊လုပ်ငန်းအားလပ် ချိန်၊ကျန်းမာရေးအခြေအနေများကိုဖော် ထုတ်ဆွေးနွေးခြင်း။
၇။	အဖွဲ့အစည်း ချိတ်ဆက်ပုံ	၂၂.၂.၂၀၁၆	ကော်မတီဝင်များ၊အမျိုးသားများ၊ အမျိုးသမီးများ	၈	၁၃	၂၁	ကျေးရွာတွင်းရှိအဖွဲ့အစည်းများနှင့်ပြင်ပ အဖွဲ့အစည်းများမည်သို့ ချိတ်ဆက်ပုံ ကိုဖော်ထုတ်ခြင်း။
၈။	ပင် ကုအိမ် ကွန်ယက်	၂၂.၂.၂၀၁၆	ကော်မတီဝင်များ၊အမျိုးသားများ၊ အမျိုးသမီးများ	၈	၁၃	၂၁	အမျိုးသမီး၊အမျိုးသားများ၏အခွင့်အလမ်း များကိုနှိုင်းယှဉ်ဖော်ထုတ်ခြင်း
၉။	လူမှုစီးပွားအဆင့် သတ်မှတ်စံနှုန်း	၂၂.၂.၂၀၁၆	ကော်မတီဝင်များ၊အမျိုးသားများ၊ အမျိုးသမီးများ	၈	၁၃	၂၁	လူမှုစီးပွားအဆင့် သတ်မှတ်ခြင်း၊ပိုင်ဆိုင် မှုများကိုခွဲခြမ်းစိတ်ဖြာခြင်း
၁၀။	လူမှုစီးပွားအဆင့် သတ်မှတ်ခြင်း	၂၂.၂.၂၀၁၆	ကော်မတီဝင်များ၊အမျိုးသားများ၊ အမျိုးသမီးများ	၈	၁၃	၂၁	ကျေးရွာတွင်းရှိ မိသားစုများအားကျေးရွာ လူထုအားလုံးသဘောတူအဆင့် သတ်မှတ်ခြင်း
၁၁။	ပြဿနာသစ်ပင်	၂၂.၂.၂၀၁၆	ကော်မတီဝင်များ၊အမျိုးသားများ၊ အမျိုးသမီးများ	၈	၁၃	၂၁	မိမိကျေးရွာတွင်လက်ရှိကြုံတွေ့နေရ သောအခက်အခဲများဖြစ်ပေါ်စေသော အကြောင်းအရာများနှင့် အကျိုးသက် ရောက်မှုများဖော်ထုတ်ခြင်း



၆။ကျေးရွာဖွံ့ဖြိုးရေးအစီအစဉ်အတွက်အသုံးပြုခဲ့သော PRA Tools များနှင့်တစ်ခုချင်းစီအတွက်သုံးသပ်ချက်များ

(က)ကျေးရွာသမိုင်း(Village History)

လာလျှင်ပုံကျင်းကျေးရွာသမိုင်းကြောင်း

ရက်စွဲ-၂၁.၂.၂၀၁၅

ခုနှစ်	အကြောင်းအရာ
၁၉၈၁	လာလျှင်ပုံကျင်းကျေးရွာသည်လားရွာနာမည်ဖြင့်ရှိခဲ့သည်။လားဟုခေါ်ဆိုထားခြင်းမှာခင်ရိုးပေါ်တွင် တည်ဆောက်ထားသောကြောင့်ခင်ရိုးနာမည်ကိုအစွဲပြု၍ ခေါ်ဆိုထားခြင်းဖြစ်သည်။
၁၉၃၆	နတ်ဘာသာမှ ဗုဒ္ဓဘာသာကိုပြောင်းလဲခဲ့ကြသည်။ကျောက်ပုံစေတီတည်ခဲ့သည်။
၁၉၄၄	ပေါ်ပုံကျင်းကိုရွာပြောင်းရွှေ့ခဲ့ကြသည်။ပြောင်းရွှေ့ရခြင်းမှာကျောက်ရေဂါ၊ ပက်သက်ရေဂါ၊ များဖြစ်၍ ရွာပြောင်းရွှေ့ခဲ့ကြရခြင်းဖြစ်သည်။ ကြွက်ဘေးကျရောက်ခဲ့ပြီးဆန်ရေပေးရှားပါးခဲ့သဖြင့် တောထဲရှိ သစ်ညှာ၊သစ်သီး၊ပါးဖွင့်များကို စားသောက်ခဲ့ကြရသည်။ဝမ်းလျှော့၊ဝမ်းပျက်ရောဂါလည်းကြုံတွေ့ခဲ့ရသည်။
၁၉၇၅	လားရွာရွာပွားအဖြစ် လယ်တည်ကျင်းရာနေရာတွင် လာလျှင်ပုံကျင်းရွာအဖြစ်တည်ထောင်ခဲ့ကြသည်။လားခင်ရိုးအောက်ဖုန်းဆိုးမြေတွင်တည်ထောင်ထားခြင်းကြောင့် လာလျှင်ပုံကျင်းဟု ခေါ်ဆိုခြင်းဖြစ်သည်။
၂၀၀၆	သွေးလွန်တုတ်ကွေးရောဂါဖြင့် ကလေး(၅)ဦးသေဆုံးခဲ့သည်။
၂၀၀၈/၂၀၁၀	ကြွက်ဘေးကျခဲ့သည်။
၂၀၁၀	ဘုန်းကြီးကျောင်းဆောက်ခဲ့ကြသည်။
၂၀၁၁	ကိုယ်ထူကိုယ်ထ ဆိုင်ကယ်လမ်းဖောက်လုပ်ခဲ့ကြသည်။
၂၀၁၃	လူထုဗဟိုပြုစီမံကိန်းဝင်လာပါသည်။
၂၀၁၅	ရေကြီးခြင်းကြောင့်ဝဠုန်ခင်းများ၊လယ်များပျက်စီးဆုံးရှုံးခဲ့ကြသည်။

သုံးသပ်ချက်။ ။ကျေးရွာသမိုင်းကြောင်းကိုကောင်းစွာမှတ်သားပြောပြနိုင်ကြသည်။ရွာလူထု လုပ်အားဖြင့်ကိုယ်ထူကိုယ်ထ လမ်းကိုဖောက်လုပ်ခဲ့ကြသည်ကို တွေ့ရသည်။ NGO အဖွဲ့များဝင်ရောက်မှုမရှိကြောင်းတွေ့ရသည်။ဘာဝဘေးအန္တရာယ်၊ကပ်ရောဂါများကိုရင်ဆိုင်ကြုံတွေ့ခဲ့ကြရကြောင်းတွေ့ရသည်။ကပ်ရောဂါများကြောင့် ကျေးရွာများရွှေ့ပြောင်းခဲ့ကြရသည်။





# ၆။(ခ)ကျေးရွာလူမှုအခြေပြမြေပုံ

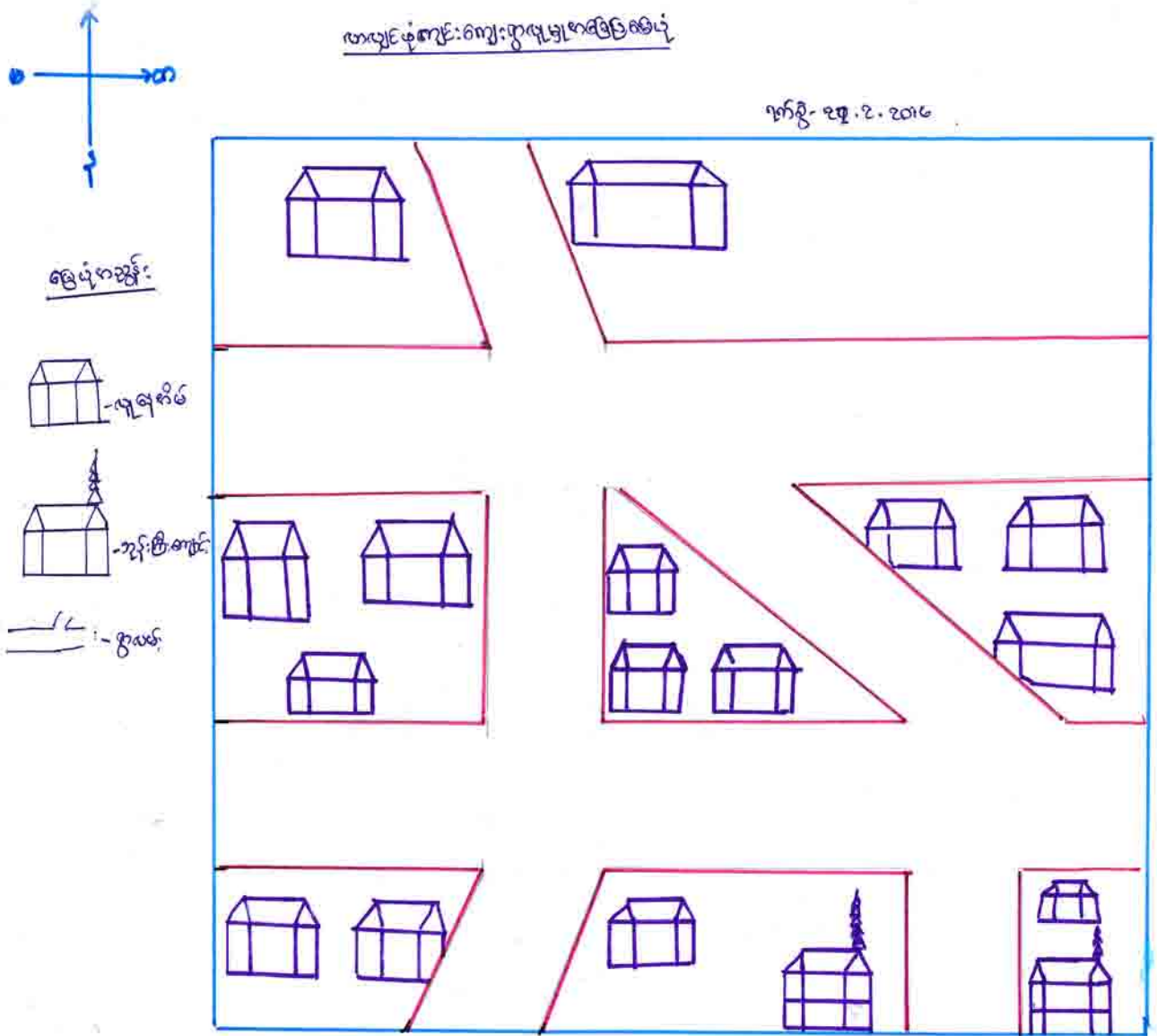

သုံးသပ်ချက်။ ။ကျေးရွာတွင်ကျန်းမာရေးစောင့်ရှောက်မှုအနေဖြင့်ဆေးပေးခန်းရှိကြောင်းတွေ့ရသည်။ ကျေးရွာတွင်သောက်သုံးရေအတွက်ရေသွယ်စနစ်မရှိကြောင်းတွေ့ရသည်။ လူထုနားနေဆောင်အစည်းပေးခန်းမကဲ့သို့သောအဆောက်အဦများလိုအပ်နေသေးကြောင်းတွေ့ရသည်။





၆။ကျေးရွာသဘာဝအရင်းအမြစ်ပြမြေပုံ (Resource Map)

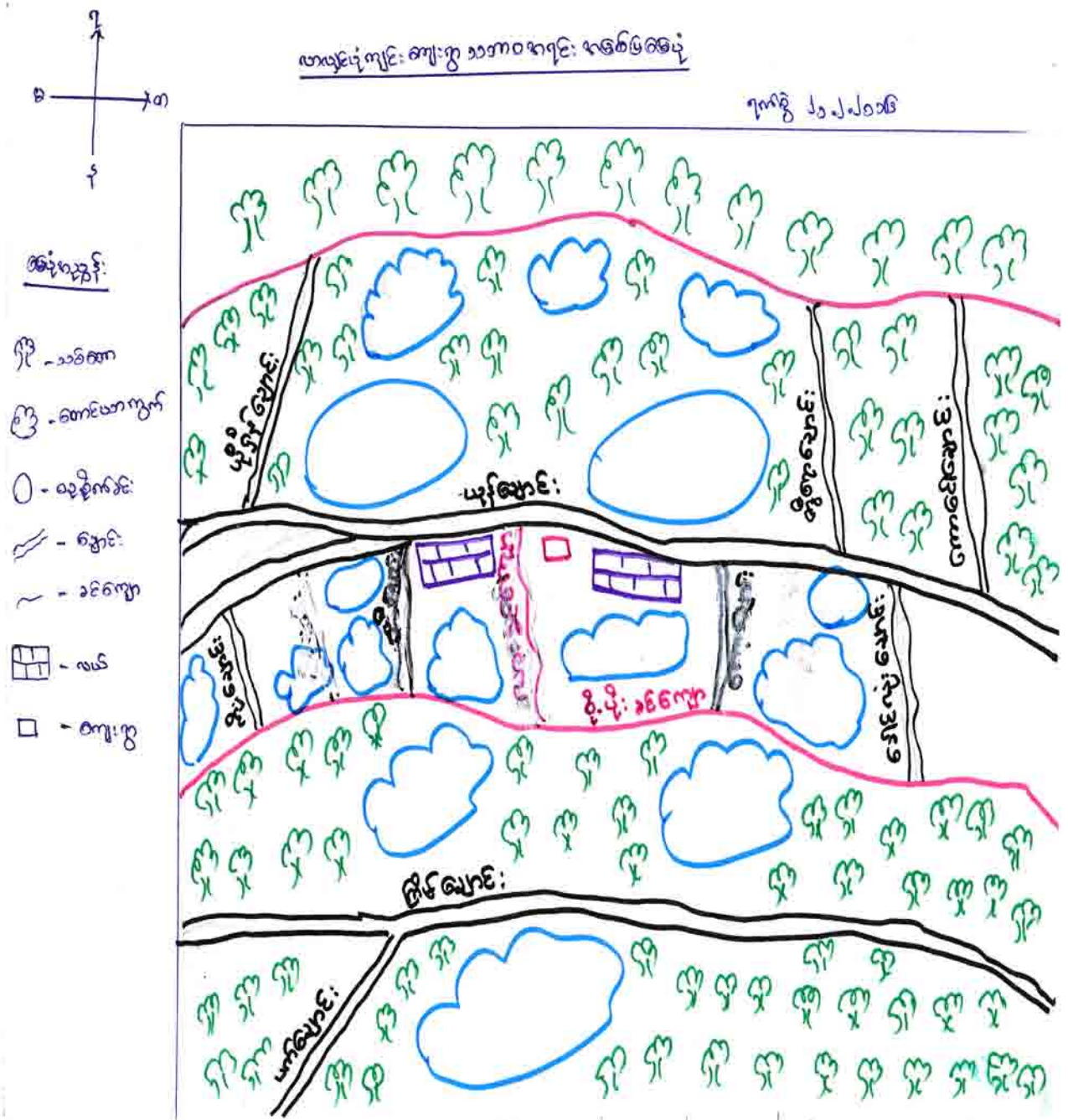

သုံးသပ်ချက်။

။လယ်ယာလုပ်ငန်းအပြင် ဝေဇာန်အိုင်၊ ရေအရင်းအမြစ်အပြင် ကြေးမုံ၊  
 တွေ့ရသည်။ သဘာဝသစ်တောများပေါများပြီး ရေအရင်းအမြစ်ပေါများ  
 ကြောင်းတွေ့ရသည်။



# ၆။(ဃ)အမျိုးသမီးတစ်နေ့တာလုပ်ငန်းအချိန်ဇယား(Daily Calendar)

ကျေးဇူး - လာရောက်ကူညီပေးရန်

အမျိုးသမီး စာစီရေးစာစုရေးအဖွဲ့၏ ဇယား

ရက်စွဲ- 21. 2. 2016

၄	အိပ်ယာထ၊ မျက်နှာသစ်၊ လက်ဆေး
၅	ထမင်းဆွဲတင်၊ ပန်းဖင်၊ ပန်းချက်၊ ပန်းကန်ဆေး၊ အိမ်သန့်ရှင်းရေး
၆	နံနက်စာထမင်းစား၊ ဝက်စာကျွေး၊ အဝတ်စားချော့၊ မိုဗိုင်းရေဆောင်း
၇	ထင်းခွဲ၊ ချော့ပင်၊ ယက်ကုန်းရက်၊ ချော့ပင်၊ သား၊ သမီးများ သူပုခါးပိတ်
၈	အဝတ်စားဝတ်၊ ကျွေးပို့၊ ကောင်းယာတက်၊ ခပါးသတ်၊ ပန်းသီး၊ ပန်းရွက်ရွာ
၉	ဖျံခွဲ၊ ခပါးပုတ်၊ မောင်းဆောင်း၊ ကောင်းယာခွက်
၁၀	ကောင်းယာဆေးရှင်း၊ ဝါးသတ်၊ ထင်းသတ်၊ ပျံခွဲသတ်၊ ခွက်ပို့
၁၁	
၁၂	အစားယူချိန်
၁၃	ကောင်းယာခွက်၊ ခပါးသတ်၊ ခပါးရိတ်၊ ကောက်ချက်၊ ဒြပ်ပိုင်း
၁၄	ဆင်ခြင်၊ ထင်းသတ်၊ ပန်းသီး၊ ပန်းရွက်ရွာ၊ ကောင်းယာခွက်
၁၅	အဝတ်ချော့၊ ထမင်းချက်၊ ဆွဲခွက်ပန်းကန်ဆေး၊ အိမ်သန့်ရှင်းရေး
၁၆	ချော့ပင်၊ အဝတ်စားဝတ်၊ ဖျံခွဲသိမ်း၊ ဝက်စားကျွေး
၁၇	ဆင်ခြင်ထမင်းစား
၁၈	ဆွဲခွက်ပန်းကန်ဆေး / သိမ်း
၁၉	သား၊ သမီးများ စားစားပေး
၂၀	မိမိအဖို့ အစား
၂၁	အိပ်ယာထ

သုံးသပ်ချက်။

။အမျိုးသမီးများသည် အိမ်မှကြီးစွမ်းအားဖြင့် တောင်ယာလုပ်ငန်း

များတွင်လည်းလုပ်ကိုင်ကြရကြောင်းတွေ့ရသည်။အခြားလုပ်ငန်း

များတွင်ပါဝင်လုပ်ကိုင်နိုင်ရန်အားလပ်ချိန်များဖန်တီးပေးရန်လိုအပ်

ကြောင်းတွေ့ရသည်။



# ၆။(င)အမျိုးသားတစ်နေ့တာအချိန်ဇယား(Daily Calendar)

အမျိုးသား - ယာယုန်ဖိုကုန်

အမျိုးသား တစ်နေ့တာ အချိန်ဇယား ခြုံငုံရေး

၇က်လ - ၂၁.၉.၂၀၁၆

၄	အိပ်ယာ ဖြတ်ခြင်း ၊ မျက်နှာသစ် ၊ သွားထိန်း
၅	စားဆွမ်း ၊ လုပ်ငန်း ဆောင်ရွက်ရန် ကိရိယာများ ဖြစ်ထိုင်ခြင်း
၆	ထမင်းစား ၊ ထမင်းထုတ် ၊ အဝတ်လဲ
၇	လုပ်ငန်းဆောင်ရွက်ခြင်း
၈	ယာခုတ် ၊ ဝယ်ထွက် ၊ ခြံက ၊ ခေါင်းထိုး ၊ လုပ်ငန်းများကို လုပ်ဆောင်ရာ နေရာ
၉	ဆက်လက်လုပ် ၊ ငါးခုတ် ၊ သစ်ခုတ် ၊ မျိုးချွတ် ၊ စပါးရိုက် ၊ ဆီထိုး ၊
၁၀	ခေါင်းသစ်
၁၁	နေ့စဉ်ထမင်းစားချိန်
၁၂	ယာခုတ် ၊ ဝယ်ထွက် ၊ ခြံက ၊ စောင့်ဆိုက် ၊ ခေါင်းထိုး ၊ ခြံဖျား ၊ ထမင်းစား
၁၃	ကျွန်းစွဲ ၊ ပါးစွာ ၊ ၀-၂ လှေ ၊ ၀-၂ ခြံ ၊ ၀-၂ မှတ် ၊ ကျွဲအာ ၊
၁၄	အိမ်သာဆောက် ၊ ဝါးစီးဖောက် ၊ ဝက်စားကျွေး ၊
၁၅	အိမ်ဖန်ချိန်
၁၆	ဇာချိန် ၊ အဝတ်လဲ
၁၇	ဆွမ်းစား ထမင်းစားချိန် ၊ အစားယူ
၁၈	စောင့်ယက် ၊ ခြံဖျား ၊ ကျွဲထိုး ၊ မေးမြားစားသုံးစား ၊ မွှေးယိုခြင်း
၁၉	
၂၀	အိပ်ယာခြင်းချိန်

သုံးသပ်ချက်။ ။အမျိုးသားများသည်အဓိကတောင်ယာလုပ်ငန်းကိုသာလုပ်ကိုင်  
 ကြကြောင်းတွေ့ရသည်။အမျိုးသမီးများထက်စာလျှင်အခြားလုပ်  
 ငန်းများကိုလုပ်ကိုင်ဆောင်ရွက်ရန်အချိန်ပိုရကြောင်းတွေ့ရသည်။





၆။ရာသီခွင်ပြ ပြက္ခဒိန်(Seasonal Calendar)

ကုသလ္လင်္ဂဗဟိုဌာန

ကျေးဇူး - ရှေးတို့

၂၀၁၉ - ၂၀၂၀

စဉ်	မလ္လိကလွင်	ဇူလိုင်	ဇူလိုင်	မတ်	ဧပြီ	မေ	ဇွန်	ဇူလိုင်	ဇူလိုင်	စက်တင်ဘာ	အောက်တိုဘာ	နိုဝင်ဘာ	ဒီဇင်ဘာ
၁.	ကုသိဇာ												
၂.	အလုပ်အကိုင်	တောင်ယာ ဥပ	ခပါး သယ	တောင်ယာ မိမိ	ကျွန်းစွေ ကအောက်	မျိုးချ	ပေါင်းရှင် လယ်ထွန်	ပေါင်းရှင် လယ်ထွန် ကောက်ပိုက်	ပေါင်းရှင်	ပေါင်းရှင်	ခပါးဂိုဏ်	ခပါးဂိုဏ်	တောင်ယာ ဥပ ခပါးသယ်
၃.	ဝမ်းစာဖူလုံမှု						-	-	-	-			
၄.	ပွဲတော်များ	နှစ်ဆက်ကူး	-	တပေါင်းပွဲ သဏ္ဍိပွဲ	-	-	-	-	-	သီတင်း ကျွတ်ပွဲ	-	တန်ခူး တိုင်ပွဲ	ခရစ်မတော်
၅.	ရောဂါများ	-	-	-	-	ဝမ်းပွက်/ ဝမ်းပျော	ငှက်ဖျား ငှက်ဖျား	ငှက်ဖျား	-	-	-	ခွာဆေး/ ချွေးဆိုး	ခွာဆေး/ ချွေးဆိုး
၆.	ဝေငွေရရှိမှု			၀၀၀၀၀ ၀၀၀၀၀ ၀၀၀၀၀		၀၀၀၀၀ ၀၀၀၀၀							

သုံးသပ်ချက်။ ။တစ်နှစ်ပတ်လုံးတောင်ယာလုပ်ငန်းဖြင့် အချိန်ကုန်နေကြရသည်။အားလပ်ချိန် မရှိကြောင်းတွေ့ရသည်။တစ်နှစ်ပတ်လုံးဝမ်းစာဖူလုံမှုမရှိကြောင်းတွေ့ရသည်။ တောင်ယာလုပ်ငန်းအပြင်အခြားဝင်ငွေရလုပ်ငန်းများလည်းလုပ်ကိုင်သင့်ကြောင်း တွေ့ရသည်။



၆။(ဆ)အဖွဲ့အစည်းချိတ်ဆက်ပုံ(Venn Diagram)

ကလေးနှင့်အဖွဲ့အစည်း

၇က်၅ - ၂၂ - ၂ - ၂၀၁၆

အဖွဲ့အစည်းများ ဆက်ဆံမှုပုံစံ

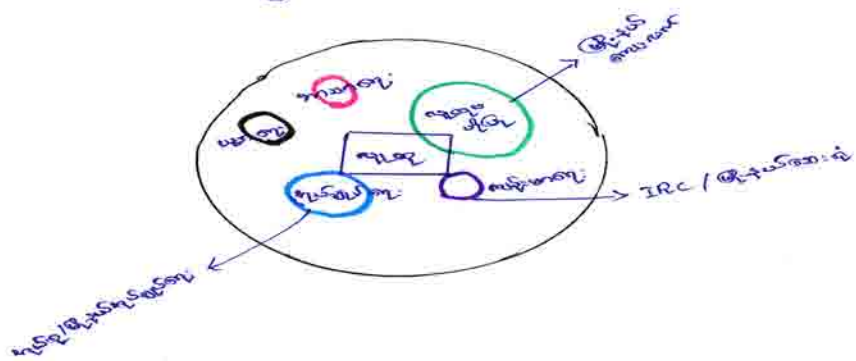

- ၁။ အဖွဲ့အစည်းများ
- ၂။ အဖွဲ့အစည်းများ
- ၃။ အဖွဲ့အစည်းများ
- ၄။ အဖွဲ့အစည်းများ
- ၅။ အဖွဲ့အစည်းများ

သုံးသပ်ချက် ။ ။ ကျေးရွာအတွင်း အုပ်ချုပ်ရေးအဖွဲ့၊ ကျန်းမာရေးကော်မတီ၊ ဘာသာရေးအဖွဲ့၊ ကျောင်းကော်မတီ၊ လူထုဗဟိုပြုစီမံကိန်း စသော အဖွဲ့အစည်းများရှိပြီး သက်ဆိုင်ရာ မြို့နယ်ရှိ - ဌာနအဖွဲ့အစည်းများနှင့် ချိတ်ဆက်ဆောင်ရွက်လျက်ရှိကြောင်း တွေ့ရသည်။



# ၆။(ခ)ပင့်ကူအိမ်ကွန်ယက်(Cob Web)

ကျား၊မ ကလေး နှိုင်း ယှဉ်ခြင်း

ရက်စွဲ - ၂၁.၂.၂၀၁၆

စာမေးပွဲ - ဗာလျင်စုံကျား

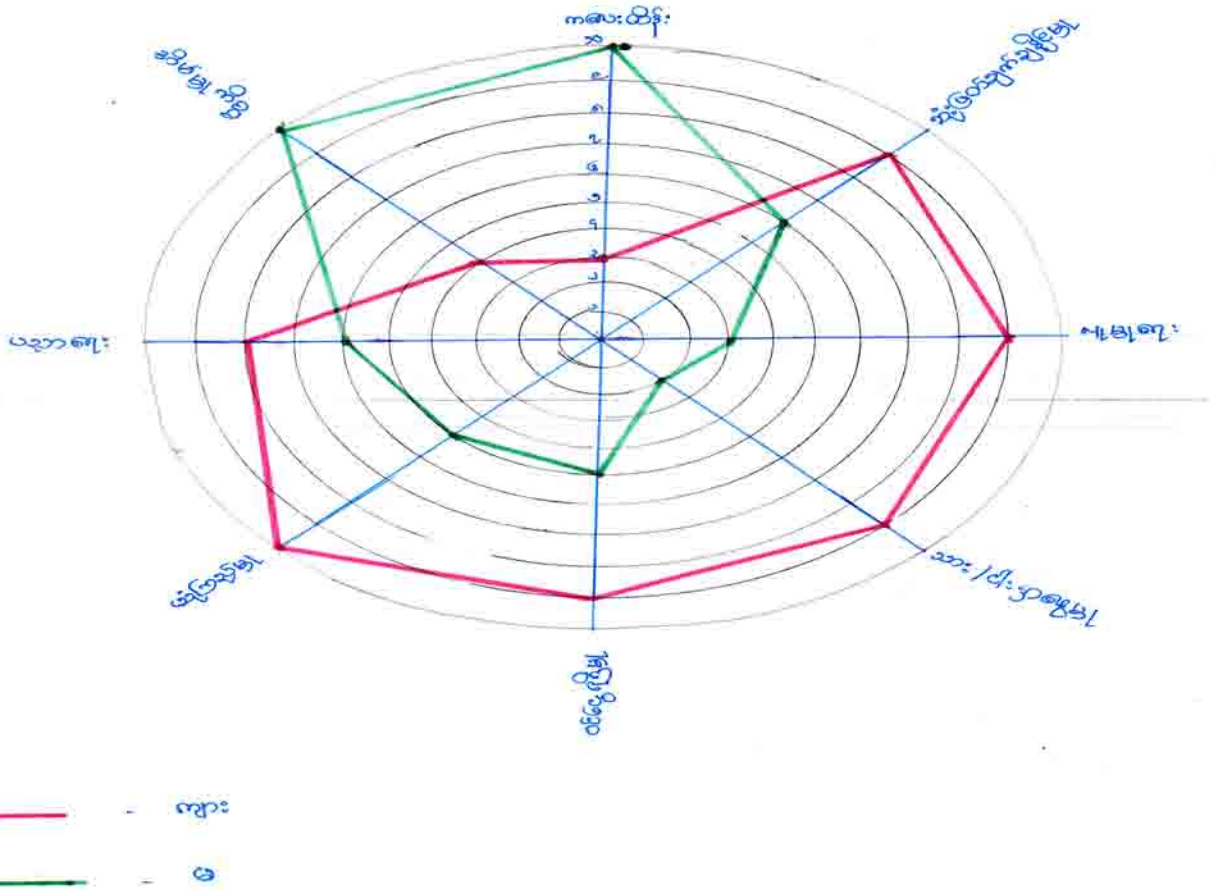

သုံးသပ်ချက်။

။အမျိုးသမီးများသည်ကလေးစောင် ရှောက်မှု၊အိမ်တွင်းမှုများတွင်အားသာကြောင်းတွေ့ရသည်။  
 အခြားဝင်ငွေရလုပ်ငန်း၊ ပညာရေးနှင့် ကျန်းမာရေး များတွင်အားနည်းနေကြောင်းတွေ့ရသည်။  
 အမျိုးသမီးများအတွက်အခွင့်အလမ်းများဖန်တီးပေးရန်လိုအပ်ကြောင်းတွေ့ရသည်။





၆။(ဈ)လူမှုစီးပွားအဆင့် သတ်မှတ်စံနှုန်း (Wealth Ranking Criteria)

ဥစ္စာဓာတ်ကြွယ်ဝမှု အဆင့် သတ်မှတ်ခြင်း စံနှုန်း

အမျိုးအစား - လာအိုနိုင်ငံ

ရက်စွဲ- ၂၂.၂.၂၀၁၆

စဉ်	အမျိုးအစား	A	B	C
၁.	အိမ်အမျိုးအစား	၂ ထပ် ပျဉ်အိမ်	၁ ထပ် ပျဉ်	၀-အိမ်
၂.	လယ်စား	၆- ဧက	၃- ဧက အထက်	၁-၃ ဧက
၃.	ကျွဲ / ခွေး ချောက်	၅- ကောင်	၃- ၄ ကောင်	၁-၂ ဧက
၄.	ငွေကြေး ပိုင်ဆိုင်မှု	၃ သိန်း	၂ သိန်း	၁ သိန်း
၅.	ဝမ်းအဖျပ်မှု	၁၂- ဝ	၆- ၁၀ ဝ	၁-၃ ဝ

သုံးသပ်ချက်။

။လူမှုစီးပွားသတ်မှတ်စံနှုန်းများအဖြစ် အိမ်အမျိုးအစား၊ ဥယျာဉ်ပိုင်ဆိုင်မှု၊ ကျွဲနွားပိုင်ဆိုင်မှု၊ ဝင်ငွေ၊ စားနပ်ရိက္ခာဖူလုံမှုများကို စံနှုန်းများအဖြစ် သတ်မှတ်ထားကြောင်း တွေ့ရသည်။ စံနှုန်းများအတိုင်းအဆင့် များသတ်မှတ်ကြရာ A အဆင့် = ၃ ဦး၊ B အဆင့် = ၄ ဦး၊ C အဆင့် = ၆ ဦး၊ C အဆင့် = ၂ ဦး ရှိကြောင်း တွေ့ရသည်။





၆။(ည)ပြဿနာသစ်ပင်(Problem Tree Analysis)

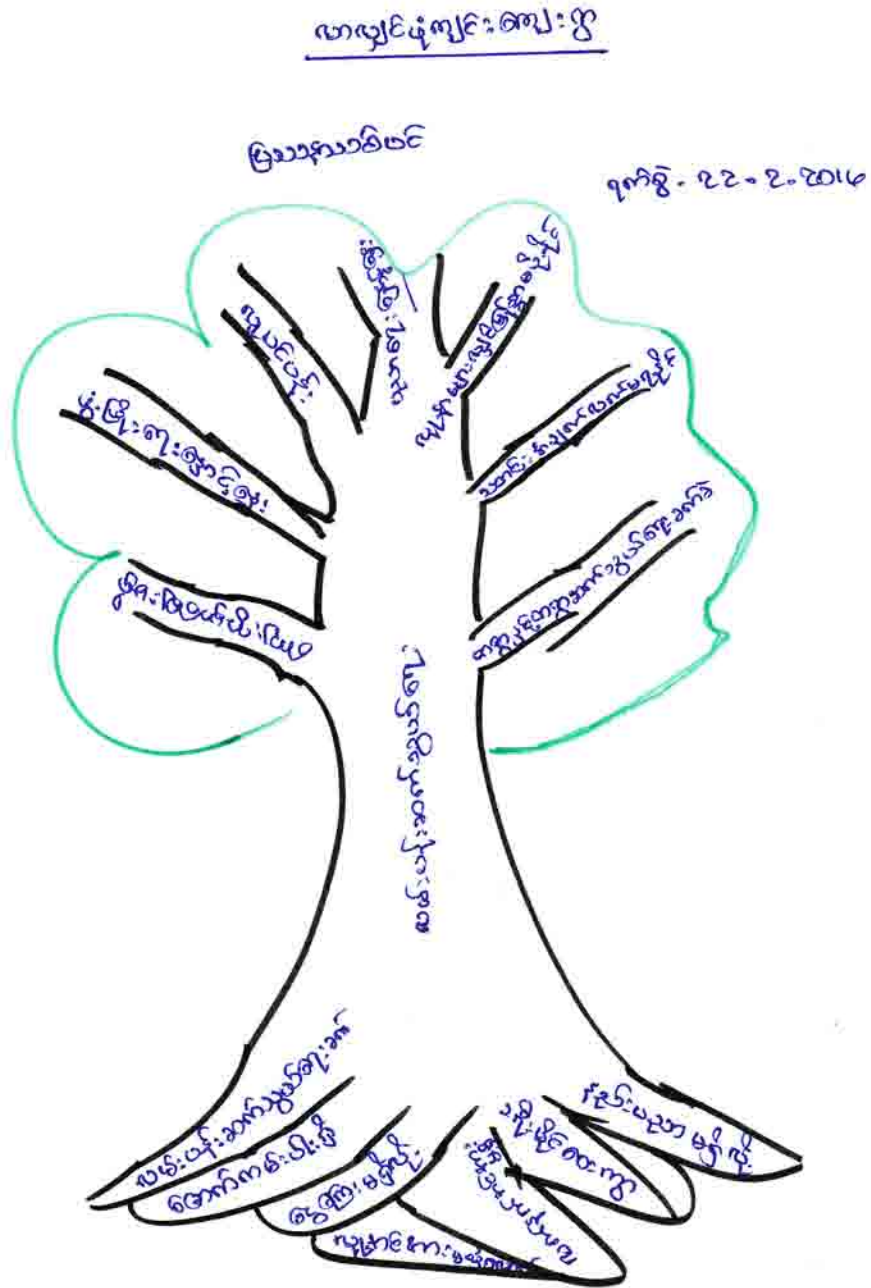

သုံးသပ်ချက် ။ ။ ကျေးရွာရှိလိုအပ်ချက် အခက်ခဲပြဿနာများကို ဖော်ထုတ် ဆွေးနွေးကြရာတွင် လမ်းပန်းဆက်သွယ်ရေး ဖြစ်ကြောင်းတွေ့ရသည်။ ထိုပြဿနာကို ဖြစ်စေသော အကြောင်းရင်း များနှင့် ထိုလိုအပ်ချက်အခက်ခဲကြောင့် ဖြစ်ပေါ်လာသော အကျိုးကျေးဇူးများကို ဖော်ထုတ်ဆွေးနွေးထားကြောင်းတွေ့ရသည်။





၇။ကော်မတီဝင်များရွေးချယ်ချင်းနှင့်ကျေးရွာဖွံ့ဖြိုးရေးအစီအစဉ်ဆောင်ရွက်မှုမှတ်တမ်းဇာတ်ပုံများ

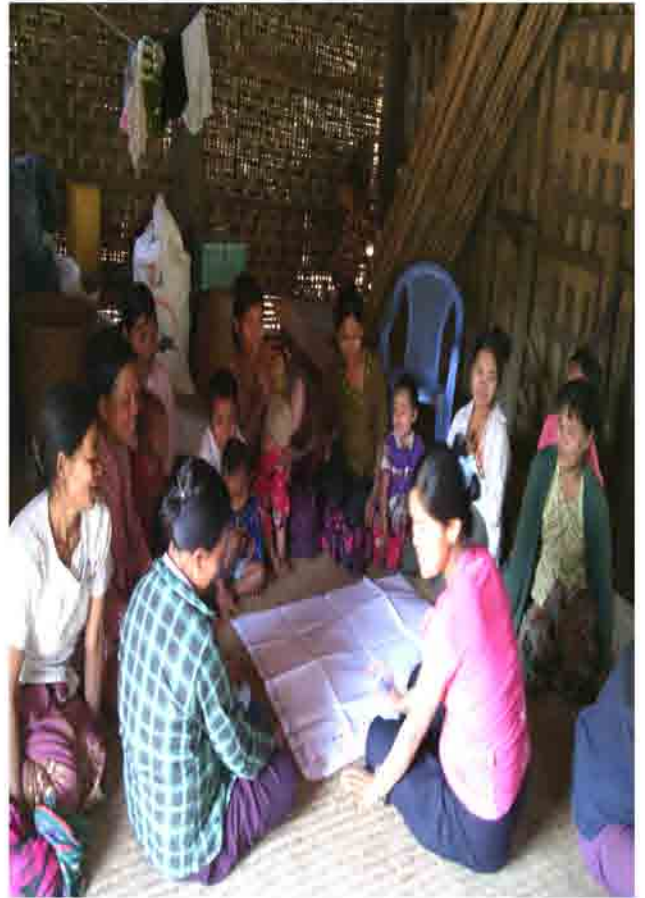

(၈)

ကျေးရွာစီမံကိန်းအထောက်အကူပြုကော်မတီဝင်များအမည်စာရင်း						
စဉ်	အမည်	ကျား/မ	အသက်	လူမျိုး	တာဝန်	အတန်း
၁	ဦးတင်မောင်ဝင်း	က	၃၉	အူပူ	စီထောက်ဥက္ကဋ္ဌ	၄တန်း
၂	ဒေါ်ဟေမာနွယ်	မ	၂၃	အူပူ	စီထောက်ဥက္ကဋ္ဌ	၉တန်း
၃	ဦးကျော်သိန်း	က	၄၅	အူပူ	ဝယ်ယူရေးဥက္ကဋ္ဌ	၄တန်း
၄	ဒေါ်နန်းခင်	မ	၃၀	အူပူ	ဝယ်ယူရေး	၄တန်း
၅	ဦးအောင်သိန်း	က	၃၅	အူပူ	ဝယ်ယူရေး	၄တန်း
၆	ဒေါ်ခင်ဝင်း	မ	၃၈	အူပူ	စောင်ကြီးကြပ်ရေး	၄တန်း
၇	ဦးကျော်သန်း	က	၄၆	အူပူ	စောင်ကြီးကြပ်ရေး	၄တန်း
၈	ဒေါ်ပစ္စို	မ	၄၉	အူပူ	စောင်ကြီးကြပ်ရေး	၄တန်း
၉	ဦးလွန်းမောင်	က	၅၇	အူပူ	လည်ပတ်ထိန်းသိမ်းရေး	၅တန်း
၁၀	ဒေါ်စိုးစိုးခိုင်	မ	၃၀	အူပူ	လည်ပတ်ထိန်းသိမ်းရေး	၄တန်း
၁၁	ဒေါ်သန်းခင်	မ	၂၀	အူပူ	လည်ပတ်ထိန်းသိမ်းရေး	၄တန်း
၁၂	ဦးထုံပိုင်	က	၅၃	အူပူ	အကြံပြုတိုင်ကြားရေး	၅တန်း
၁၃	ဒေါ်စန်းရီ	မ	၃၂	အူပူ	အကြံပြုတိုင်ကြားရေး	၄တန်း
၁၄	ဦးမောင်ဇုန်း	က	၄၂	အူပူ	စေတနာ့ဝန်ထမ်း	၄တန်း
၁၅	ဒေါ်အေးစိန်	မ	၃၇	အူပူ	စေတနာ့ဝန်ထမ်း	၇တန်း
၁၆	ဦးမောင်ဘူး	က	၃၀	အူပူ	ဘဏ္ဍာရေးစာရေး	၈တန်း



၉။ကျေးရွာအချက်အလက်(ပုံစံ-၁)

လူထုဗဟိုပြုစီမံကိန်း၊စီမံကိန်းလက်ခွဲ  
အပိုင်း-၃ ၂၉.၉.၂၀၁၅

လမ်းညွှန်ချက်/ ကျေးရွာတစ်ရွာသို့ ပထမဆုံး မိတ်ဆက်ခရီးသွားရောက်သောအခါ လူထုစည်းရုံးရေးမှူးသည် ကျေးရွာခေါင်းဆောင်များအားကျေးရွာအချက်အလက်များကိုမေတ္တာရပ်ခံ၍တောင်းခံရသည်။ဤအချက်အလက်များကိုစီမံကိန်းမိတ်ဆက်အစည်းဝေးမတိုင်မီတောင်းခံရမည်။စီမံကိန်းမိတ်ဆက်အစည်းဝေးတွင် လူထုစည်းရုံးရေးမှူးသည် ဤအချက်အလက်များအားစစ်ဆေးပြီးမှန်ကန်အောင်ပြုလုပ်ရမည်။ ပြီးနောက်တွင် လူထုစည်းရုံးရေးမှူးမှ သတင်းအချက်အလက်ထဲသို့ Tablets မှတစ်ဆင့်ဖြည့်သွင်းရမည်။

ကျေးရွာအုပ်ချုပ်ရေးမှူးအမည် - **ဦးကျော်သိန်း** ကျေးရွာအုပ်ချုပ်ရေးမှူး၏ဖုန်းနံပါတ် **၁၇** လူထုစည်းရုံးရေးမှူး၏အမည် **ဦးခိုင်အုန်း၊ ဒေါ်ယုစုယုစု**

ပြည်နယ်၊တိုင်းဒေသကြီး **ချင်း**၊ မြို့နယ် **ကျောက်လဲ** ကျေးရွာအုပ်စု **ကျေးရွာ** ကျေးရွာ **ယုယုစုကျေးရွာ**

က. လူဦးရေ

လူမျိုးစု	အိမ်ထောင်စုအရေအတွက်	ကိုးကွယ်သည့်ဘာသာ	အိမ်ထောင်စုအရေအတွက်
လူမျိုးစု (၁) <b>ဗမာ</b>		ဘာသာ(၁) <b>ဗုဒ္ဓ</b>	<b>၁၅</b>
လူမျိုးစု (၂) -----		ဘာသာ(၂) -----	
လူမျိုးစုရော -----		ဘာသာရော -----	

	အမျိုးသား(အရေအတွက်)	အမျိုးသမီး(အရေအတွက်)
လူဦးရေ	<b>၈၄ ၄၂</b>	<b>၈ ၄၁</b>
အိမ်ထောင်စုဦးရေ	<b>၆ ၁၃</b>	<b>၂</b>

( ဂ ) လက်လှမ်းမီအသုံးပြုနိုင်သည့်အဆောက်အအုံများ

စာသင်ကျောင်း	အမှတ်ခြစ်ပါ	ကျန်းမာရေး	အမှတ်ခြစ်ပါ	ဘာသာရေးအဆောက်အအုံ	အမှတ်ခြစ်ပါ
အထက်တန်းကျောင်း	<input type="checkbox"/>	ဆေးရုံ	<input type="checkbox"/>	စေတီ	<input type="checkbox"/>
အလယ်တန်းကျောင်း	<input type="checkbox"/>	ကျန်းမာရေးဌာန	<input type="checkbox"/>	ဘုန်းကြီးကျောင်း	<input checked="" type="checkbox"/>
မူလတန်းကျောင်း	<input type="checkbox"/>	ကျန်းမာရေးဌာနခွဲ	<input type="checkbox"/>	ဟိန္ဒူဘုရားကျောင်း	<input type="checkbox"/>
မူကြိုကျောင်း	<input type="checkbox"/>	ဆေးပေးခန်း	<input type="checkbox"/>	ခရစ်ယာန်ကျောင်း	<input type="checkbox"/>
အခြား	<input type="checkbox"/>	အခြား	<input type="checkbox"/>	ဗလီ	<input type="checkbox"/>
				အခြား	<input type="checkbox"/>
မှတ်ချက်		မှတ်ချက်		မှတ်ချက်	

(ဂ) ကျွမ်းကျင်သူများမှတ်တမ်း ၊ ကျေးရွာတွင်နေထိုင်သော သို့မဟုတ် တခြားရွာမှလာရောက်သောကျွမ်းကျင်သူများ

(၁) စာသင်ကျောင်း			(၂) ကျန်းမာရေး			(၃) လက်မှုပညာရှင်		
	ရွာတွင်နေထိုင်သူ	အခြားရွာမှလာသူ		ရွာတွင်နေထိုင်သူ	အခြားရွာမှလာသူ		ရွာတွင်နေထိုင်သူ	အခြားရွာမှလာသူ
မူလတန်းပြဆရာဆရာမ	<input type="checkbox"/>	<input type="checkbox"/>	ဆရာဝန်	<input type="checkbox"/>	<input type="checkbox"/>	လက်သမား	<input type="checkbox"/>	<input type="checkbox"/>
အထက်တန်းပြဆရာဆရာမ	<input type="checkbox"/>	<input type="checkbox"/>	လက်ထောက်ကျန်းမာရေးမှူး	<input type="checkbox"/>	<input type="checkbox"/>	ပန်းရံ	<input type="checkbox"/>	<input type="checkbox"/>











၁၀။ကျေးရွာစီမံကိန်းအချိန်ဇယား(ပုံစံ-၅)

လူထုဗဟိုပြုစီမံကိန်းစီမံကိန်းလက်ဖွဲ့  
အပိုင်း-၃ ၂၉.၉.၂၀၁၅

၆.၃။ ဘဏ္ဍာရေးကုန်ကျမှု လျာထားအစီအစဉ် ရေးဆွဲခြင်း									
၆.၄။ မြင်/ထိန်းအစီအစဉ် ရေးဆွဲခြင်း									
၇. စီမံကိန်းလုပ်ငန်းခွဲ တိုးတက်မှု စောင့်ကြည့်လေ့လာအစည်းအဝေး	မလို့	မလို့	မလို့	မလို့	မလို့	မလို့	မလို့	မလို့	မလို့
၇.၁။ အစည်းအဝေး ပထမအကြိမ်									
၇.၂။ အစည်းအဝေး ဒုတိယအကြိမ်									
၇.၃။ အစည်းအဝေး တတိယအကြိမ်									
၈. စီမံကိန်းလုပ်ငန်းခွဲ အပြီးသတ်စစ်ဆေးခြင်းအစည်းအဝေး									
၉. လူထုစစ်ဆေးပွဲအစည်းအဝေး									



၁၁။ ကျေးရွာဖွံ့ဖြိုးရေးဦးစားပေးအစီအစဉ်(ပုံစံ-စ-၃)

လူထုဗဟိုပြုစီမံကိန်း၊စီမံကိန်းလက်စွဲ  
အပိုင်း-၃ ၂၉.၉.၂၀၁၅

ပုံစံ စ-၃ ကျေးရွာဖွံ့ဖြိုးရေး ဦးစားပေးအစီအစဉ် (Form PC 3)

လမ်းညွှန်ချက်/အဆင့်(၃)ကျေးရွာဖွံ့ဖြိုးရေးအစည်းအဝေးပြီးဆုံးသောအခါ ကျေးရွာစီမံကိန်း အထောက်အကူပြုကော်မတီသည် လူထုစည်းရုံးရေးမှူးအကူအညီဖြင့် ဤပုံစံကိုပြည့်စုံအောင် ဖြည့်သွင်းရမည်။ အားလုံးသောအခက်အခဲအတားအဆီးများ၊ ဖွံ့ဖြိုးမှုဦးစားပေးအစီအစဉ်များ၊ လူထုဗဟိုပြုစီမံကိန်း၏ ရန်ပုံငွေအရင်းအမြစ်နှင့် မသက်ဆိုင်သည့် လုပ်ငန်းများအားလုံးကိုဖော်ပြရမည်။

လူထုစည်းရုံးရေးမှူး/ဝန်ထမ်း အမည် **ဦးဒိုင်ဒန်း၊ ဒေါ်ယဉ်ယဉ်နွဲ့၊ ဦးသာပိတ်**

နေ့စွဲ **၂၂.၂.၂၀၁၆** စက်ဝန်းအား အမှတ်ခြစ်ပါ (V)  စက်ဝန်း(၁)   
 စက်ဝန်း(၂)  စက်ဝန်း(၃)  စက်ဝန်း(၄)

ပြည်နယ်/ခရိုင် **ချင်း** ပြည်နယ် **ကျီဟန်မာ** ကျေးရွာအုပ်စု **ပေးကန်စော** ကျေးရွာ **ပေးကန်စော**

က. အခက်အခဲအတားအဆီးများအားဆွေးနွေးခြင်း - ယခုလက်ရှိအခြေအနေတွင်ဤကျေးရွာဖွံ့ဖြိုးတိုးတက်ရေးအတွက် အဓိကအခက်အခဲအတားအဆီးများသည် မည်သည့်များဖြစ်ပါသနည်း(အမျိုးသား/သမီး အနည်းဆုံးအခက်အခဲ ၅ ခုစီဖော်ပြပါ)

အမျိုးသား အဖွဲ့မှတင်ပြသောအခက်အခဲအတားအဆီးများ		အမျိုးသမီး အဖွဲ့မှတင်ပြသောအခက်အခဲအတားအဆီးများ	
၁	ကျွန်ကားလမ်း	၁	လမ်း
၂	ယင်လုံအိမ်သာ	၂	ဇာ
၃	ထောက်သုံးကျေးရွာ	၃	အိမ်သာ
၄	ကော့ပျံကျွန်း	၄	ကော့ပျံကျွန်း
၅	အိုဇီကယ်ကျေးတံတား	၅	တံတား

ခ. မျှော်မှန်းခြင်း- ဤကျေးရွာဖွံ့ဖြိုးတိုးတက်ရေးအတွက်နှောင်လာမည့် ( ၅ )နှစ်အားရည်ရွယ်၍ဆောင်ရွက်ရန်အတွက် မည်သည့်အရာများသည်အဓိကမျှော်မှန်းချက်ဖြစ်သနည်း။

အမျိုးသားအဖွဲ့မှတင်ပြသောမျှော်မှန်းချက်များ		အမျိုးသမီးအဖွဲ့မှတင်ပြသောမျှော်မှန်းချက်များ	
၁	လမ်း ပန်း သက်သွယ်ကျေးကောင်းမွန်စေရန်	၁	သွားလာရေး လွယ်ကူစေရန်
၂	ကျွန်းမာကျေးကောင်းမွန်စေရန်	၂	ကျေးလုံပေးကန်ကျွန်းစေရန်
၃	ကျွန်းမာကျေး ကောင်းမွန်စေရန်	၃	ကျွန်းမာကျေး ဒိုင် ခုခံသွယ်လာစေရန်
၄	ကျေးငူသွယ်/အား မြှား ကောင်းစေရန်	၄	ကလေးများ ကာကွယ် နားထောင် ဖွံ့ဖြိုး စေရန်
၅	လမ်း ဝန်း သက်သွယ်ကျေး လွယ်ကူစေရန်	၅	ယဉ်ကျေးရေး လွယ်ကူစေရန်

ဂ. ဤကျေးရွာ၏ လာမည့်( ၃ )နှစ်အတွက် ဦးစားပေး ဖွံ့ဖြိုးတိုးတက်မှု လုပ်ငန်း အစီအစဉ်များအားဖော်ပြပါ။ (လူထုဗဟိုပြုစီမံကိန်း ရန်ပုံငွေအတွက် အဆိုပြုသော အစီအစဉ်များကိုဦးစားပေး အဆင့်အလိုက်ဖော်ပြပြီး ကျန် လူထုဗဟိုပြု စီမံကိန်း ရန်ပုံငွေအရင်းအမြစ်နှင့် မပတ်သက်သည့်အစီအစဉ်များလည်းဖော်ပြရန်ဖြစ်သည် )

ကျေးရွာအတွက်ဦးစားပေးဖွံ့ဖြိုးတိုးတက်မှု လုပ်ငန်းစဉ်များ	အဆိုပြုသူ (အမျိုးသားများ/ အမျိုးသမီးများ/ အမျိုးသား+အမျိုးသမီး)	လူထုဗဟိုပြုစီမံကိန်းအတွက်အဆိုပြုသည်(ဦးစားပေးအဆင့် အလိုက်ဖော်ပြပါ)	ခန့်မှန်း ကျ စရိတ်	အကျိုးခံစား ခွင့်ရှိသူစနစ် မှန်းခြေ အရေအတွက်
၁	အိမ်သာ	၁	၃၆၀၀၀၀/	၈၃



၁၁။ကျေးရွာဖွံ့ဖြိုးရေးဦးစားပေးအစီအစဉ်(ပုံစံ-၈-၃)

လူထုဝန်ထမ်းချိမ်းမိမိစီမံကိန်းလက်စွဲ  
အပိုင်း-၃ ၂၉.၉.၂၀၁၅

၂	စက်လုံးကျွေး	၈+၆	၂	၁၀၀၀၀၀/-	၁၅
၃	လမ်း	၈+၆	၃	၁၅၀၀၀၀/-	၈၃
၄	တံတား	၈+၆	၄	၈၀၀၀၀၀/-	၈၃
၅	ကျ	၈+၆	၅	၆၉၆၉၆၀၀	၈၃
၆					

ဥက္ကဋ္ဌ၊ ကျေးရွာစီမံကိန်းအထောက်အကူပြုကော်မတီမှအတည်ပြုသည်။

အမည် ဦးတင်မြင့်စိန် လက်မှတ်  နေ့စွဲ ၂၂.၂.၂၀၁၆





၁၂။ ကျေးရွာအုပ်စုစီမံကိန်းလုပ်ငန်းခွဲရွေးချယ်ခြင်း(ပုံစံ-၈-၄)

လူထုပတ်ဝန်းကျင်ထိခိုက်မှုလျှော့ချရေးအစီအစဉ်  
 အပိုင်း ၃ ၂၉.၂၀၁၅  
 ပုံစံ PC-၄ ကျေးရွာအုပ်စုစီမံကိန်းလုပ်ငန်းခွဲရွေးချယ်ခြင်းပုံစံ

လမ်းညွှန်ချက်၊ အကူအညီပြင်ဆင်မှု၊ အချက်အလက်များကို ကျေးရွာစည်းရုံးရေးမှူး/ဝန်ထမ်းအမည်	ကျေးရွာအုပ်စုစီမံကိန်းရေးဆွဲသူအစည်းအဝေးတွင် အကူအညီပြင်ဆင်မှု၊ အချက်အလက်များကို ကျေးရွာစည်းရုံးရေးမှူး/ဝန်ထမ်းအမည်	ကျေးရွာအုပ်စုစီမံကိန်းရေးဆွဲသူအစည်းအဝေးတွင် အကူအညီပြင်ဆင်မှု၊ အချက်အလက်များကို ကျေးရွာစည်းရုံးရေးမှူး/ဝန်ထမ်းအမည်	ကျေးရွာအုပ်စုစီမံကိန်းရေးဆွဲသူအစည်းအဝေးတွင် အကူအညီပြင်ဆင်မှု၊ အချက်အလက်များကို ကျေးရွာစည်းရုံးရေးမှူး/ဝန်ထမ်းအမည်	ကျေးရွာအုပ်စုစီမံကိန်းရေးဆွဲသူအစည်းအဝေးတွင် အကူအညီပြင်ဆင်မှု၊ အချက်အလက်များကို ကျေးရွာစည်းရုံးရေးမှူး/ဝန်ထမ်းအမည်	ကျေးရွာအုပ်စုစီမံကိန်းရေးဆွဲသူအစည်းအဝေးတွင် အကူအညီပြင်ဆင်မှု၊ အချက်အလက်များကို ကျေးရွာစည်းရုံးရေးမှူး/ဝန်ထမ်းအမည်	ကျေးရွာအုပ်စုစီမံကိန်းရေးဆွဲသူအစည်းအဝေးတွင် အကူအညီပြင်ဆင်မှု၊ အချက်အလက်များကို ကျေးရွာစည်းရုံးရေးမှူး/ဝန်ထမ်းအမည်	ကျေးရွာအုပ်စုစီမံကိန်းရေးဆွဲသူအစည်းအဝေးတွင် အကူအညီပြင်ဆင်မှု၊ အချက်အလက်များကို ကျေးရွာစည်းရုံးရေးမှူး/ဝန်ထမ်းအမည်	ကျေးရွာအုပ်စုစီမံကိန်းရေးဆွဲသူအစည်းအဝေးတွင် အကူအညီပြင်ဆင်မှု၊ အချက်အလက်များကို ကျေးရွာစည်းရုံးရေးမှူး/ဝန်ထမ်းအမည်	ကျေးရွာအုပ်စုစီမံကိန်းရေးဆွဲသူအစည်းအဝေးတွင် အကူအညီပြင်ဆင်မှု၊ အချက်အလက်များကို ကျေးရွာစည်းရုံးရေးမှူး/ဝန်ထမ်းအမည်
---	--	--	--	--	--	--	--	--	--

ကျေးရွာအမည်	ဆောင်ရွက်မည့် လုပ်ငန်းများ	အတိုင်းအတာ	ခန့်မှန်း တိုက်ရိုက်အကျိုး ခံစားခွင့်ရှိသူများ	အခွင့်အလမ်း အမျိုးအစား	ခန့်မှန်းကျန်ကျစေရိတ်			
					စီမံကိန်းမှ ထည့်ဝင်မှု	ကျေးရွာမှ ထည့်ဝင်မှု	အခြားထည့်ဝင်မှု (မော်ဖြိုပါ) ထည့်ဝင်ငွေ   အမည်/အဖွဲ့	
စလောက်ရွာ	စလောက်ရွာ စလောက်ရွာ	၄ မီလီ	၈၆ ၅၅	၂၀၀၀ ဘေး ၂၀၀၀ ဘေး ၂၀၀၀ ဘေး	၄ ၅၀၀၀၀/-	-	-	၄၅၀၀၀၀/-
လာ	လာ	၂၅၀ x ၅၅	၈၆	၂၀၀၀ ဘေး ၂၀၀၀ ဘေး ၂၀၀၀ ဘေး	၂၀၀၀၀၀/-	၃၀၀၀၀၀/-	-	၂၀၀၀၀၀၀/-
မာကန်	မာကန်	(၂၅၀ x ၄၅)	၃၃	၂၀၀၀ ဘေး ၂၀၀၀ ဘေး ၂၀၀၀ ဘေး	၆၅၀၀၀၀/-	၄၅၀၀၀၀/-	-	၁၁၀၀၀၀၀/-





၁၂။ကျေးရွာအုပ်စုစီမံကိန်းလုပ်ငန်းခွဲရွေးချယ်ခြင်း(ပုံစံ-၈-၄)

လူထုပုဂ္ဂိုလ်စီမံကိန်းစီမံကိန်းလက်ဖွဲ့ အဖွဲ့ဝင်-၃ (၉.၉.၂၀၁၅)

<input type="checkbox"/> အမျိုးသား	<input type="checkbox"/>	<input type="checkbox"/>	<input type="checkbox"/>	<input type="checkbox"/>	<input type="checkbox"/>	<input type="checkbox"/>	<input type="checkbox"/>
<input type="checkbox"/> အမျိုးသမီး	<input type="checkbox"/>	<input type="checkbox"/>	<input type="checkbox"/>	<input type="checkbox"/>	<input type="checkbox"/>	<input type="checkbox"/>	<input type="checkbox"/>
<input type="checkbox"/> အမျိုးသားနှင့် အမျိုးသမီး	<input type="checkbox"/>	<input type="checkbox"/>	<input type="checkbox"/>	<input type="checkbox"/>	<input type="checkbox"/>	<input type="checkbox"/>	<input type="checkbox"/>

အမည် ..... ဦး စန္ဒာဝင်းစည်

ရက်စွဲ ..... ၂၀၁၅.၁၀.၁၆

အရပ်အကွက်/အကျေးရွာအုပ်စု/အခြေစိုက်ရေးဦးစီးဌာန ..... ၃/၆

ရက်စွဲ ..... ၂၀၁၅.၁၀.၁၆



၁၃။ အစည်းဝေးတက်ရောက်သူများစာရင်း (ပုံစံ-စ-၁၂)

လူထုဝဟိုပြုစီမံကိန်းစီမံကိန်းလက်စွဲ  
အပိုင်း-၃ ၂၉.၆.၂၀၁၅

ပုံစံ - စ-၁၂ - အစည်းအဝေးအစီအစဉ်စာရင်း (FORM No. 12)

ပရိသတ်အား ဖိတ်ခေါ်ပြီး အစည်းအဝေးအခန်းတွင် အသုံးပြုရန် လူထုစည်းရုံးရေးကာ ကျေညာရန် ကွင်းပေါ်တွင် ဖိတ်ခေါ်ရန် အစည်းအဝေးအစီအစဉ်စာရင်း  
အစည်းအဝေးအစီအစဉ်စာရင်း (ပုံစံ-စ-၁၂) အစည်းအဝေးအစီအစဉ်စာရင်း (ပုံစံ-စ-၁၂) အစည်းအဝေးအစီအစဉ်စာရင်း

အစည်းအဝေးအစီအစဉ်စာရင်း	အစည်းအဝေးအစီအစဉ်စာရင်း	အစည်းအဝေးအစီအစဉ်စာရင်း		အစည်းအဝေးအစီအစဉ်စာရင်း	
		အစည်းအဝေးအစီအစဉ်စာရင်း	အစည်းအဝေးအစီအစဉ်စာရင်း	အစည်းအဝေးအစီအစဉ်စာရင်း	အစည်းအဝေးအစီအစဉ်စာရင်း
အစည်းအဝေးအစီအစဉ်စာရင်း	အစည်းအဝေးအစီအစဉ်စာရင်း	အစည်းအဝေးအစီအစဉ်စာရင်း	အစည်းအဝေးအစီအစဉ်စာရင်း	အစည်းအဝေးအစီအစဉ်စာရင်း	အစည်းအဝေးအစီအစဉ်စာရင်း

စဉ်	အမည်	ကျား (✓)	မိန်းမ (✓)	အိမ်ထောင်စုကော်မရှင် (✓)	အမျိုးအမည်	လက်မှတ်
၁	ဦးကျော်စွာ	✓		✓		
၂	ဦးကျော်စွာ	✓		✓		
၃	ဒေါ်ခင်အေး		✓			
၄	ဒေါ်အေး		✓			
၅	ဦးမောင်	✓		✓		
၆	ဒေါ်အေး		✓			
၇	ဦးကျော်စွာ	✓		✓		
၈	ဒေါ်ခင်အေး		✓	✓		
၉	ဒေါ်အေး		✓	✓		
၁၀	ဒေါ်အေး - ၁		✓	✓		
၁၁	ဒေါ်အေး - ၂		✓	✓		
၁၂	ဦးကျော်စွာ	✓		✓		
၁၃	ဒေါ်ခင်အေး		✓	✓		

(၁) အိမ်ထောင်စုကော်မရှင်အဖြစ်ရရှိပေးရန်အတွက် အစည်းအဝေးအစီအစဉ်စာရင်း



၁၃။ အစည်းဝေးတက်ရောက်သူများစာရင်း (ပုံစံ-၈-၁၂)

လူထုပတ်ဝန်းကျင်ထိန်းသိမ်းရေးဦးစီးဌာန၊ ဝန်ကြီးဌာန၊  
အစည်းအဝေးခန်းမ၊ ၁၃-၆-၂၀၁၅

ပုံစံ - ၈-၁၂ - အစည်းအဝေးတက်ရောက်သူများ (FORM No.12)

အစည်းအဝေးအမျိုးအစား:  အစည်းအဝေးအမျိုးအစား (၁)  အစည်းအဝေးအမျိုးအစား (၂)  အစည်းအဝေးအမျိုးအစား (၃)  အစည်းအဝေးအမျိုးအစား (၄)

အစည်းအဝေးအမျိုးအစား:  အစည်းအဝေးအမျိုးအစား (၁)  အစည်းအဝေးအမျိုးအစား (၂)  အစည်းအဝေးအမျိုးအစား (၃)  အစည်းအဝေးအမျိုးအစား (၄)

အစည်းအဝေးအမျိုးအစား:  အစည်းအဝေးအမျိုးအစား (၁)  အစည်းအဝေးအမျိုးအစား (၂)  အစည်းအဝေးအမျိုးအစား (၃)  အစည်းအဝေးအမျိုးအစား (၄)

အစည်းအဝေးအမျိုးအစား:  အစည်းအဝေးအမျိုးအစား (၁)  အစည်းအဝေးအမျိုးအစား (၂)  အစည်းအဝေးအမျိုးအစား (၃)  အစည်းအဝေးအမျိုးအစား (၄)

စဉ်	အမည်	ကျား (✓)	မ (✓)	အိမ်ထောင်စုဝင်အဖြစ် (✓)	အိမ်ထောင်စုဝင်အဖြစ် (✓)	အချိန်	လက်မှတ်
၁၃.	ဒေါ်သန်းစိန်	✓		✓		၃:၃၀	သန်းစိန်
၁၄.	ဒေါ်ခင်အေး	✓		✓			ခင်အေး
၁၅.	ဒေါ်ခင်အေး	✓		✓			ခင်အေး
၁၆.	ဒေါ်ခင်အေး	✓		✓			ခင်အေး
၁၇.	ဒေါ်ခင်အေး	✓		✓			ခင်အေး
၁၈.	ဒေါ်ခင်အေး	✓		✓			ခင်အေး
၁၉.	ဒေါ်ခင်အေး	✓		✓			ခင်အေး
၂၀.	ဒေါ်ခင်အေး	✓		✓			ခင်အေး
၂၁.	ဒေါ်ခင်အေး	✓		✓			ခင်အေး
၂၂.	ဒေါ်ခင်အေး	✓		✓			ခင်အေး

(၁) အစည်းအဝေးအမျိုးအစား:  အစည်းအဝေးအမျိုးအစား (၁)  အစည်းအဝေးအမျိုးအစား (၂)  အစည်းအဝေးအမျိုးအစား (၃)  အစည်းအဝေးအမျိုးအစား (၄)



၁၃။ အစည်းဝေးတက်ရောက်သူများစာရင်း (ပုံစံ-စ-၁၂)

လူထုထုတ်ပြန်စီမံကိန်းစီမံကိန်းလက်ဖွဲ့  
အစည်း-၃ ၂၉.၉.၂၀၁၅

ပုံစံ - စ-၁၂ - အစည်းအဝေးတက်ရောက်သူများ (FORM PC 12)

လမ်းညွှန်၊ စီမံကိန်း၊ အစည်းအဝေးအားလုံးတွင် အသုံးပြုရန် လူထုထုတ်ပြန်ရေးရာက ကျေးဇူးပြု၍ ကွင်းဆင်းစဉ် စစ်ဆေး၍ ပုံစံ ၂ စီမံကိန်းတက်ပန်းအစီရင်ခံစာပါ အစည်းအဝေးတက်ရောက်သူများစာရင်းကို ပြည့်စုံစွာ ရှိစေရန်	စီမံကိန်းစီမံကိန်းအမှတ်ပြင်ပါ (✓) <input type="checkbox"/> စက်ဝန်း (၀) <input type="checkbox"/> စက်ဝန်း (၂) <input type="checkbox"/> စက်ဝန်း (၃) <input type="checkbox"/> စက်ဝန်း (၄) <input type="checkbox"/> စက်ဝန်း (၅)
စည်းရုံးရေးမှူးအမည် <b>ဦး နိုင်နီ</b> ၊ <b>ဒေါ်ယုဇာဒွင်</b> ၊ <b>ဦး သီဝီတ</b>	ကျေးဇူးပြုချက် <b>စာအုပ်စာ</b>
ရက်စွဲ၊ <b>၂၀၁၅-၀၉-၂၉</b>	ကျေးဇူးပြုချက် <b>စာအုပ်စာ</b>
ပြည်နယ်/ မြို့နယ်အမည်	ကျေးဇူးပြုချက် <b>စာအုပ်စာ</b>

စဉ်	အမည်	ကျား (✓)	မ (✓)	အိမ်ထောင်စုကိုယ်စားလှယ် (✓/၀)	လူမျိုး	လက်မှတ်
၁.	ဦး ထွန်း	✓		✓	အမျိုး	<i>[Signature]</i>
၂.	ဒေါ်ခင်အေး		✓	✓	"	<i>[Signature]</i>
၃.	ဦးကျော်သိန်း	✓		✓	"	<i>[Signature]</i>
၄.	ဒေါ်ဇော်	✓		✓	"	<i>[Signature]</i>
၅.	ဦးအေးအေး		✓	✓	"	<i>[Signature]</i>
၆.	ဒေါ်အေးအေး		✓	✓	"	<i>[Signature]</i>
၇.	ဦးလှိုင်	✓		✓	"	<i>[Signature]</i>
၈.	ဒေါ်ပင်စန်း		✓	✓	"	<i>[Signature]</i>
၉.	ဒေါ်အေးအေး		✓	✓	"	<i>[Signature]</i>
၁၀.	ဒေါ်အေးအေး		✓	✓	"	<i>[Signature]</i>
၁၁.	ဒေါ်အေးအေး		✓	✓	"	<i>[Signature]</i>
၁၂.	ဦးကို	✓		✓	"	<i>[Signature]</i>
၁၃.	ဒေါ်အေးအေး		✓	✓	"	<i>[Signature]</i>

(၁) အိမ်ထောင်စုစီမံကိန်းလုပ်ငန်း၊ အမျိုးသား/အမျိုးသမီး အိမ်ထောင်စု တစ်စုကို ကိုယ်စားပြုသူသည် ထူးဆန်း အမှတ်ပြင်ပါ။





၁၃။ အစည်းဝေးတက်ရောက်သူများစာရင်း (ပုံစံ-စ-၁၂)

လူထုထုတ်ပြန်ရေးဦးစီးဌာန၊ လက်ခွဲ  
အပိုင်း-၃ (၉-၉-၂၀၁၅)

ပုံစံ - စ-၁၂ - အစည်းအဝေးတက်ရောက်သူများ (FORM PC 12)

လက်ခွဲဦးစီးဌာန၊ စီမံကိန်း အစည်းအဝေးအားလုံးတွင် အသုံးပြုရန်၊ လူထုထုတ်ပြန်ရေးဦးစီးဌာနသို့ ကွင်းဆင်းစဉ် စစ်ဆေး၍ ပုံစံ ၂ စီမံကိန်းတင်ပြရန်အချိန်ယူထားပါ။ အစည်းအဝေးတက်ရောက်သူများစာရင်းကို ပြန်လည်စစ်ဆေးရန်

စည်းရုံးရေးမှူးအမည်	စီမံကိန်းတင်ပြခြင်းအမှတ်ဖြစ်ပါ (✓) <input type="checkbox"/> စက်ဝန်း (၀) <input type="checkbox"/> စက်ဝန်း (၂) <input type="checkbox"/> စက်ဝန်း (၃) <input type="checkbox"/> စက်ဝန်း (၄) <input type="checkbox"/> စက်ဝန်း (၅) <input type="checkbox"/> စက်ဝန်း (၆) <input type="checkbox"/> စက်ဝန်း (၇) <input type="checkbox"/> စက်ဝန်း (၈) <input type="checkbox"/> စက်ဝန်း (၉) <input type="checkbox"/> စက်ဝန်း (၁၀) <input type="checkbox"/> စက်ဝန်း (၁၁) <input type="checkbox"/> စက်ဝန်း (၁၂) <input type="checkbox"/> စက်ဝန်း (၁၃) <input type="checkbox"/> စက်ဝန်း (၁၄) <input type="checkbox"/> စက်ဝန်း (၁၅) <input type="checkbox"/> စက်ဝန်း (၁၆) <input type="checkbox"/> စက်ဝန်း (၁၇) <input type="checkbox"/> စက်ဝန်း (၁၈) <input type="checkbox"/> စက်ဝန်း (၁၉) <input type="checkbox"/> စက်ဝန်း (၂၀) <input type="checkbox"/> စက်ဝန်း (၂၁) <input type="checkbox"/> စက်ဝန်း (၂၂) <input type="checkbox"/> စက်ဝန်း (၂၃) <input type="checkbox"/> စက်ဝန်း (၂၄) <input type="checkbox"/> စက်ဝန်း (၂၅) <input type="checkbox"/> စက်ဝန်း (၂၆) <input type="checkbox"/> စက်ဝန်း (၂၇) <input type="checkbox"/> စက်ဝန်း (၂၈) <input type="checkbox"/> စက်ဝန်း (၂၉) <input type="checkbox"/> စက်ဝန်း (၃၀) <input type="checkbox"/> စက်ဝန်း (၃၁) <input type="checkbox"/> စက်ဝန်း (၃၂) <input type="checkbox"/> စက်ဝန်း (၃၃) <input type="checkbox"/> စက်ဝန်း (၃၄) <input type="checkbox"/> စက်ဝန်း (၃၅) <input type="checkbox"/> စက်ဝန်း (၃၆) <input type="checkbox"/> စက်ဝန်း (၃၇) <input type="checkbox"/> စက်ဝန်း (၃၈) <input type="checkbox"/> စက်ဝန်း (၃၉) <input type="checkbox"/> စက်ဝန်း (၄၀) <input type="checkbox"/> စက်ဝန်း (၄၁) <input type="checkbox"/> စက်ဝန်း (၄၂) <input type="checkbox"/> စက်ဝန်း (၄၃) <input type="checkbox"/> စက်ဝန်း (၄၄) <input type="checkbox"/> စက်ဝန်း (၄၅) <input type="checkbox"/> စက်ဝန်း (၄၆) <input type="checkbox"/> စက်ဝန်း (၄၇) <input type="checkbox"/> စက်ဝန်း (၄၈) <input type="checkbox"/> စက်ဝန်း (၄၉) <input type="checkbox"/> စက်ဝန်း (၅၀) <input type="checkbox"/> စက်ဝန်း (၅၁) <input type="checkbox"/> စက်ဝန်း (၅၂) <input type="checkbox"/> စက်ဝန်း (၅၃) <input type="checkbox"/> စက်ဝန်း (၅၄) <input type="checkbox"/> စက်ဝန်း (၅၅) <input type="checkbox"/> စက်ဝန်း (၅၆) <input type="checkbox"/> စက်ဝန်း (၅၇) <input type="checkbox"/> စက်ဝန်း (၅၈) <input type="checkbox"/> စက်ဝန်း (၅၉) <input type="checkbox"/> စက်ဝန်း (၆၀) <input type="checkbox"/> စက်ဝန်း (၆၁) <input type="checkbox"/> စက်ဝန်း (၆၂) <input type="checkbox"/> စက်ဝန်း (၆၃) <input type="checkbox"/> စက်ဝန်း (၆၄) <input type="checkbox"/> စက်ဝန်း (၆၅) <input type="checkbox"/> စက်ဝန်း (၆၆) <input type="checkbox"/> စက်ဝန်း (၆၇) <input type="checkbox"/> စက်ဝန်း (၆၈) <input type="checkbox"/> စက်ဝန်း (၆၉) <input type="checkbox"/> စက်ဝန်း (၇၀) <input type="checkbox"/> စက်ဝန်း (၇၁) <input type="checkbox"/> စက်ဝန်း (၇၂) <input type="checkbox"/> စက်ဝန်း (၇၃) <input type="checkbox"/> စက်ဝန်း (၇၄) <input type="checkbox"/> စက်ဝန်း (၇၅) <input type="checkbox"/> စက်ဝန်း (၇၆) <input type="checkbox"/> စက်ဝန်း (၇၇) <input type="checkbox"/> စက်ဝန်း (၇၈) <input type="checkbox"/> စက်ဝန်း (၇၉) <input type="checkbox"/> စက်ဝန်း (၈၀) <input type="checkbox"/> စက်ဝန်း (၈၁) <input type="checkbox"/> စက်ဝန်း (၈၂) <input type="checkbox"/> စက်ဝန်း (၈၃) <input type="checkbox"/> စက်ဝန်း (၈၄) <input type="checkbox"/> စက်ဝန်း (၈၅) <input type="checkbox"/> စက်ဝန်း (၈၆) <input type="checkbox"/> စက်ဝန်း (၈၇) <input type="checkbox"/> စက်ဝန်း (၈၈) <input type="checkbox"/> စက်ဝန်း (၈၉) <input type="checkbox"/> စက်ဝန်း (၉၀) <input type="checkbox"/> စက်ဝန်း (၉၁) <input type="checkbox"/> စက်ဝန်း (၉၂) <input type="checkbox"/> စက်ဝန်း (၉၃) <input type="checkbox"/> စက်ဝန်း (၉၄) <input type="checkbox"/> စက်ဝန်း (၉၅) <input type="checkbox"/> စက်ဝန်း (၉၆) <input type="checkbox"/> စက်ဝန်း (၉၇) <input type="checkbox"/> စက်ဝန်း (၉၈) <input type="checkbox"/> စက်ဝန်း (၉၉) <input type="checkbox"/> စက်ဝန်း (၁၀၀) <input type="checkbox"/>
ရက်စွဲ	
ပြည်နယ်/ တိုင်းဒေသကြီး	ပြည်နယ်
ကျေးရွာအုပ်စု	ကျေးရွာ

စဉ်	အမည်	ကျား (✓)	မ (✓)	အိမ်ထောင်စုကိုယ်စားလှယ် (✓/၀)	လူမျိုး	လက်မှတ်
၁၄.	ဖော်သန်းစို	✓	✓	✓	အစုအဝေး	သန်းစို
၁၅.	ဖိုးသိန်း ငြိမ်း	✓	✓	✓	"	"
၁၆.	ဖော်လှအေး	✓	✓	✓	"	"
၁၇.	ဖိုးခင်မယ်	✓	✓	✓	"	"
၁၈.	ဖော်စောမာမာ	✓	✓	✓	"	"
၁၉.	ဝင်္ဂီယ မာမာ	✓	✓	✓	"	"
၂၀.	ဖော်အောင်စို	✓	✓	✓	"	"
၂၁.	ဖိုးကျော်သန်း	✓	✓	✓	"	"

စုစုပေါင်း

(၁) အိမ်ထောင်စုစီးခြင်းရရှိမလိုပါ။ အမျိုးသား/အမျိုးသမီး အိမ်ထောင်စု တစ်စုကို ကိုယ်စားပြုသူမပါဘဲ အမှတ်ကြိုက်ပါ။



၁၄။အစည်းဝေးမှတ်တမ်းများ

အစည်းအဝေး မှတ်တမ်း

နေရာ - ယာယီပုံနှိပ်ရေးဌာန၊ ရန်ကင်းမြို့နယ်

အချိန် - ၉:၀၀ နာရီ

ရက်စွဲ - ၁၂.၂.၂၀၁၆

အကြောင်းအရာ \* " လူထုဗဟိုပြုစီမံကိန်း တက်ယူခြင်းတွက် ပထမအကြိမ်အစည်းအဝေး ဖြစ်ပွားခြင်း "

ဆွေးနွေးချက် (၁) \* " အစည်းအဝေးအား ကျား ( ၈ ) ယောက်နှင့် မ ( ၁၃ ) ယောက်တို့ တက်ရောက်ကြပါသည်။  
ထို့အပြင် စီမံကိန်း ဝန်ထမ်းများ နှင့် ကျေးဇူးတင်အဖွဲ့အစည်းများ နှင့် ဖိတ်ခေါ်ခံယူခြင်း ပြုလုပ်ခဲ့ပါသည်။ "

ဆွေးနွေးချက် (၂) \* " စီမံကိန်းလက်ခံသူ အကြောင်းအရာတွင် အိမ်ခြေ (၂၀) ဖြစ်ပြီး စီမံကိန်း လုပ်ငန်းစဉ်ဖြစ်စေကာမူ ယာယီပုံနှိပ်ရေးဌာနသည် အိမ်ခြေ ၈၀၀ ကျော်ရှိပြီး ကျေးဇူးတင်အဖွဲ့အစည်း နှင့် ပေါင်း၍ အစည်းအဝေး လုပ်ချိန် နှင့် ကော်မတီဖွဲ့စည်းမှု အဖွဲ့အစည်း ဖြစ်ပါသည်။ "

ဆွေးနွေးချက် (၃) \* " ယာယီပုံနှိပ်ရေးဌာန နှင့် ကျေးဇူးတင်အဖွဲ့အစည်း တို့သည် အိမ်ခြေ (၂၀) ဖြစ်ပြီး စီမံကိန်း လုပ်ငန်းစဉ်ကို အားလုံးပူးတွဲ နှစ်စဉ်ပေါင်း အစည်းအဝေး နှင့် ကော်မတီဖွဲ့စည်းမှု တွင် ပါဝင်စေမည်ဖြစ်ပါသည်။ "

ဆွေးနွေးချက် (၄) \* " စီမံကိန်း ဝန်ထမ်း နှင့် စီမံကိန်း ဂုဏ်ထူးဆောင်များ၊ စီမံကိန်းအဖွဲ့ (၆) ဘဏ် နှင့် ရုံးပုံနှိပ်စီမံကိန်း ပုံနှိပ်ရေး အဖွဲ့အစည်း ဖြစ်ပါသည်။ "





၁၄။ အစည်းဝေးမှတ်တမ်းများ

အစည်းအဝေး ဗျာဒိတ်တမ်း

နေရာ - ဇာလောင်ပုံကျင်းကျေးရွာ ကျွန်းကြီးကျောင်း

အချိန် - ၉:၀၀ နာရီ

ရက်စွဲ - ၂၂.၂.၂၀၁၆

- အကြောင်းအရာ " ပထမ တစ်ရက်တွင် ကျွန်ုပ်တို့ နေသော အပိုင်းများအား ထပ်မံအေးအေး ဖွဲ့ကြီး
- အေးအေးချက် (၁) " နို့တိုက် ရက် အစည်းအဝေးတွင်လည်း ကျား (၈) ယောက်နှင့် (၁၀) ယောက်တို့ တက်ရောက်ကြပါသည်။
- အေးအေးချက် (၂) " ပထမတစ်ရက်တွင် အေးအေးအေးအေး သည် အကြောင်းအရာများ ဖြန့်ဖြူး အချိန်ချွတ်အေးအေးကြပါသည်။ ၎င်းတို့အား ရာသီချိန်နှင့် ဖြေဆိုနိုင်အား ကျေးရွာလူထုနှင့်အတူ ပူးပေါင်း၍ အေးအေးကြပါသည်။
- အေးအေးချက် (၃) " ဥစ္စာဝန်ထမ်းပေးမှုဖြင့် ယားအေးအေးအေးတွင် ခံယတ်မှတ်ကြီး၍ ကျေးရွာလူထုနှင့် ပူးပေါင်း၍ ယတ်မှတ်ကြီး အစည်းအဝေးတွင် အစည်းအဝေးများကို ခွဲ၍ ယတ်မှတ်ကြပါသည်။
- အေးအေးချက် (၄) " မိုင်အိုင်မြို့အသုံး ဖြန့်အားကျေးရွာလူထုနှင့်အတူပူးပေါင်း၍ အေးအေးအေးအေးကြပါသည်။ ၎င်းတို့အား ဖြေဆိုနိုင်အား အစည်းအဝေးများကို ခွဲ၍ ကြပါသည်။
- အေးအေးချက် (၅) " ကျေးရွာ ဖွံ့ဖြိုးမှုအစီအစဉ်အား အစည်းအဝေး၍ အစည်းအဝေး နှင့် အစည်းအဝေးများအား စစ်ဆေးအေးအေးအေးအေးကြပါသည်။
- အေးအေးချက် (၆) " ကော်မတီအား အစည်းအဝေးဖွဲ့စည်း၍ အေးအေးအေးအေးကြပါသည်။







၁၄။ အစည်းဝေးမှတ်တမ်းများ

ဆုံးဖြတ်ချက် (၅) "

" ဈေး ခွာ ပုံ၊ ပြီး မှာ စာစီစာရင်းအား အုပ်စုပွဲ၊ ကွေးမွေး ရာတွင်

ယထာ - စိုက်စား

ဒုတိယ - ဇာနည်လုံးကွင်း

တတိယ - လမ်း

ဆယ့် - တံတား

ယထာ - စာ

စွဲစွဲ ဈေး ဆွဲပေးခြင်းအား လိုက်နာရန်အတွက် စီမံကိန်း နှင့် ရရှိသော ပုံပုံ၊  
 ဖွဲ့စည်းပုံအရ လိုက်နာရန်အတွက် တတိယနှစ်တွင် စီမံကိန်း ရုပ်နှုန်း ဖြစ်  
 ရောက်အောင် နှစ်တွင် မှ စီမံကိန်း ယူ၍ အကောင်အထည် ဖော် အောင်မြင် ဖြစ်  
 မည်ဟု ကွေးမွေး သဘောတူ ဆုံးဖြတ်ကြပါသည်။"

ဆုံးဖြတ်ချက် (၆) "

" ကော်မတီ အား စီမံကိန်း (၂၀) မဖြစ်မည်ဟု တောင်း ရှောင်တို့ ဈေး ခွာနှင့်  
 ပူးပေါင်း၍ ပုံ၊ ပြီး ဖြစ်ကြပါသည်။"

- |                |                  |                    |
|----------------|------------------|--------------------|
| မိ/ထောက် ဒုက္ခ | - ဒီးတင်ဆောင်    | (ရှောင်တို့)       |
|                | - ဖော်စားစာပေ    | (လက်ပိုင်ပုံနှိပ်) |
| ဝယ်ယူရေး ဒုက္ခ | - ကျော်ဆိန်      | (လက်ပိုင်ပုံနှိပ်) |
| အတွင်းရေးမှူး  | - ဒေါ်နန်းခင်    | (ရှောင်တို့)       |
| အဖွဲ့ဝင်       | - ဒီးအောင်ဆိန်   | (လက်ပိုင်ပုံနှိပ်) |
| ဆင်ခြင် ဒုက္ခ  | - ဒေါ်ပုဂ္ဂို    | (ရှောင်တို့)       |
| အတွင်းရေးမှူး  | - ဒီးကျော်သိန်း  | (လက်ပိုင်ပုံနှိပ်) |
| အဖွဲ့ဝင်       | - ဒေါ်ခင်ခင်     | (ရှောင်တို့)       |
| လှည့်ပတ် ဒုက္ခ | - ဒီးလှိုင်မောင် | (လက်ပိုင်ပုံနှိပ်) |
| အတွင်းရေးမှူး  | - ဒေါ်နန်းနီ     | (ရှောင်တို့)       |
| အဖွဲ့ဝင်       | - ဒေါ်သန်းခင်    | (လက်ပိုင်ပုံနှိပ်) |
| အဖွဲ့ဝင်       | - ဒီးထွန်း       | (လက်ပိုင်ပုံနှိပ်) |
|                | - ဒေါ်ခင်ခင်     | (ရှောင်တို့)       |
| အောက်ဖွဲ့ဝင်   | - ဒီးမောင်ဆိန်   | (ရှောင်တို့)       |
|                | - ဒေါ်ခင်ခင်     | (လက်ပိုင်ပုံနှိပ်) |
| အဖွဲ့ဝင်       | - ဒီးမောင်ဆိန်   | (လက်ပိုင်ပုံနှိပ်) |



၁၄။ ကဏ္ဍအလိုက် ဦးစားပေးလုပ်ငန်းစဉ်များ

ကဏ္ဍအလိုက်

နောက်ဆက်တွဲ (၉) ခြားနားသော အပိုင်းများအတွက် ဦးစားပေးဖွံ့ဖြိုးရေးလုပ်ငန်းစဉ်များ အနှစ်ချုပ်

မူရင်းသည်အား VPSC တွင်ထားရှိရပါမည်။ အခြားဌာနများနှင့် ညှိနှိုင်းရန်အတွက် မိတ္တူအား TPIC သို့ပို့ပေးပါမည်။ MIS data အနေဖြင့် သွင်းရန်မလိုအပ်ပါ။

	Rank	Activity	Priority of	Month / Year	Focal person or group in the village	External support from
Infrastructure	1	မိမိစား	<input checked="" type="checkbox"/> women <input checked="" type="checkbox"/> men	2018	group in the village	
	2	ဝက်ဆိုးကွင်း	<input checked="" type="checkbox"/> women <input checked="" type="checkbox"/> men	2018	၂	
	3	လမ်း	<input checked="" type="checkbox"/> women <input checked="" type="checkbox"/> men	2017	၂	
	4	တံတား	<input checked="" type="checkbox"/> women <input checked="" type="checkbox"/> men	2014	၂	
	5	ရေ	<input checked="" type="checkbox"/> women <input checked="" type="checkbox"/> men	2020	၂	
Livelihood / Agriculture	1		<input type="checkbox"/> women <input type="checkbox"/> men			
	2		<input type="checkbox"/> women <input type="checkbox"/> men			
	3		<input type="checkbox"/> women <input type="checkbox"/> men			
	4		<input type="checkbox"/> women <input type="checkbox"/> men			
	5		<input type="checkbox"/> women <input type="checkbox"/> men			
Health and Nutrition	1		<input type="checkbox"/> women <input type="checkbox"/> men			
	2		<input type="checkbox"/> women <input type="checkbox"/> men			
	3		<input type="checkbox"/> women <input type="checkbox"/> men			
	4		<input type="checkbox"/> women <input type="checkbox"/> men			
	5		<input type="checkbox"/> women <input type="checkbox"/> men			
Education	1		<input type="checkbox"/> women <input type="checkbox"/> men			
	2		<input type="checkbox"/> women <input type="checkbox"/> men			
	3		<input type="checkbox"/> women <input type="checkbox"/> men			
	4		<input type="checkbox"/> women <input type="checkbox"/> men			
	5		<input type="checkbox"/> women <input type="checkbox"/> men			
Other	1		<input type="checkbox"/> women <input type="checkbox"/> men			
	2		<input type="checkbox"/> women <input type="checkbox"/> men			
	3		<input type="checkbox"/> women <input type="checkbox"/> men			
	4		<input type="checkbox"/> women <input type="checkbox"/> men			
	5		<input type="checkbox"/> women <input type="checkbox"/> men			



၁၅။ကျေးရွာဖွံ့ဖြိုးရေးစီမံချက်အရည်အသွေးထိန်းချုပ်မှု(Checklist for VDP)

VDP အရည်အသွေးထိန်းချုပ်မှု

ထိန်းချုပ်သူ- ရက်စွဲ- ရွာ- ဟာယျဇပုံကျွန်း VDP ရက်စွဲ- ၂၂.၂.၂၀၁၆  
မြို့နယ်- ကန်ပက်လက် ကျေးရွာအုပ်စု- စတုတ်စော

(က) ခြုံငုံခြင်း (မြို့နယ်အဆင့်)- PC 8 ၏ Data အရ မှန်ကန်မှုရှိကြောင်းစစ်ပါ။

(ခ) အသေးစိတ် စစ်ဆေးခြင်း- တစ်မြို့နယ်တွင် ၁၀ ရွာ မှ ၂၀ ရွာ ကျေးရွာအုပ်စု(VDPs)များကို အရည်အသွေးစစ်ဆေးရန်ရွေးပါ။ တစ်မြို့နယ်တွင် ကျေးရွာ ၂၀ထက်ကျော်လျှင် ကျပန်းနမူနာရွေးပါ။

(၁) VDP စာရွက်စာတမ်းပြီးဆုံးမှုကို စစ်ဆေးပါ။ (OM အရ)

- မျက်နှာဖုံး (အဖုံး)
- ဓာတ်ကာ
- ကျေးရွာအခြေခံ Data
- PSA အကျဉ်းချုပ်နှင့် PRA လုပ်ငန်းစဉ်
- အမျိုးသား/အမျိုးသမီးအဖွဲ့များ၏ အခက်အခဲများ
- ကျေးရွာမျှော်မှန်းချက် (ဆွေးနွေးချက်ရလဒ်)
- အမျိုးသား/အမျိုးသမီးအဖွဲ့များသဘောတူထားသည့် နောင်လေးနှစ်အတွက် ဦးစားပေးလုပ်ငန်းများစာရင်း (အခြေခံအဆောက်အအုံ၊ အသက်မွေးမှု၊ ပညာရေး၊ လူမှုရေးထိန်းသိမ်းမှု...)

နောက်ဆက်တွဲများ-

- လူမှုရေးအကဲဖြတ်မှု စာရွက်စာတမ်းခါတ်ပုံနှင့် PRA လုပ်ငန်းစဉ် (ဖြစ်နိုင်လျှင်)၊ မြေပုံများ ပါရမည်၊ စည်းစိမ်ပိုင်ဆိုင်မှုအဆင့်၊ venn ပုံ...
- ကျေးရွာစီမံကိန်းရေးဆွဲရေးအစည်းအဝေးမိတ္တူ
- ကျေးရွာ၏အချက်အလက် (PC 1 ပုံစံ)
- ကျေးရွာမျှော်မှန်းချက်

(၂) လူမှုရေးအကဲဖြတ်မှုအရည်အသွေးနှင့် VDP စစ်ဆေးပါ။

- VDP တွင်ပါဝင်သောဦးရေ (အမျိုးသား/အမျိုးသမီး)-
- လူမှုရေးအကဲဖြတ်မှုအရည်အသွေးနှင့် VDP အတွက် ရက်ပေါင်း-
- PRA ပစ္စည်းများ အသုံးပြုသည့် အရေအတွက်-
- ပါဝင်သောဦးရေနှင့် လွှဲငှားမှုများ မှတ်တမ်းတင်ခြင်း (အစည်းအဝေးမှတ်တမ်း၊ အဖွဲ့ခါတ်ပုံ၊ တိုင်းရင်းသားအနည်းစုနှင့် ထိခိုက်လွယ်သော အဖွဲ့များ)
  - အလွန်ကောင်း
  - ကောင်း





၁၅။ကျေးရွာဖွံ့ဖြိုးရေးစီမံချက်အရည်အသွေးထိန်းချုပ်မှု(Checklist for VDP)

- ညံ့
- လုပ်ငန်းများ မှတ်တမ်းတင်ခြင်းနှင့် အမျိုးသမီးအဖွဲ့အစည်းအဝေး၏ရလဒ်အား ခြုံငုံပေးထားသလား။
- ရှိ
- မရှိ
- စီမံကိန်းအရေအတွက် (အမျိုးသား/အမျိုးသမီးရွေးချယ်မှုအရေအတွက်)-
- PRAနှင့်သက်ဆိုင်သောအခြား စီမံကိန်းအရေအတွက် (အမျိုးသား/အမျိုးသမီးရွေးချယ်မှုအရေအတွက်)-