



ပြည်ထောင်စုသမ္မတမြန်မာနိုင်ငံတော်အစိုးရ  
 စိုက်ပျိုးရေး၊ မွေးမြူရေးနှင့် ဆည်မြောင်းဝန်ကြီးဌာန  
 (ကျေးလက်ဒေသဖွံ့ဖြိုးတိုးတက်ရေးဦးစီးဌာန)

လူထုဗဟိုပြုစီမံကိန်း

National Community Driven Development Project (NCDDP)

ကျေးရွာဖွံ့ဖြိုးရေးအစီအစဉ်

Village Development Plan (VDP)

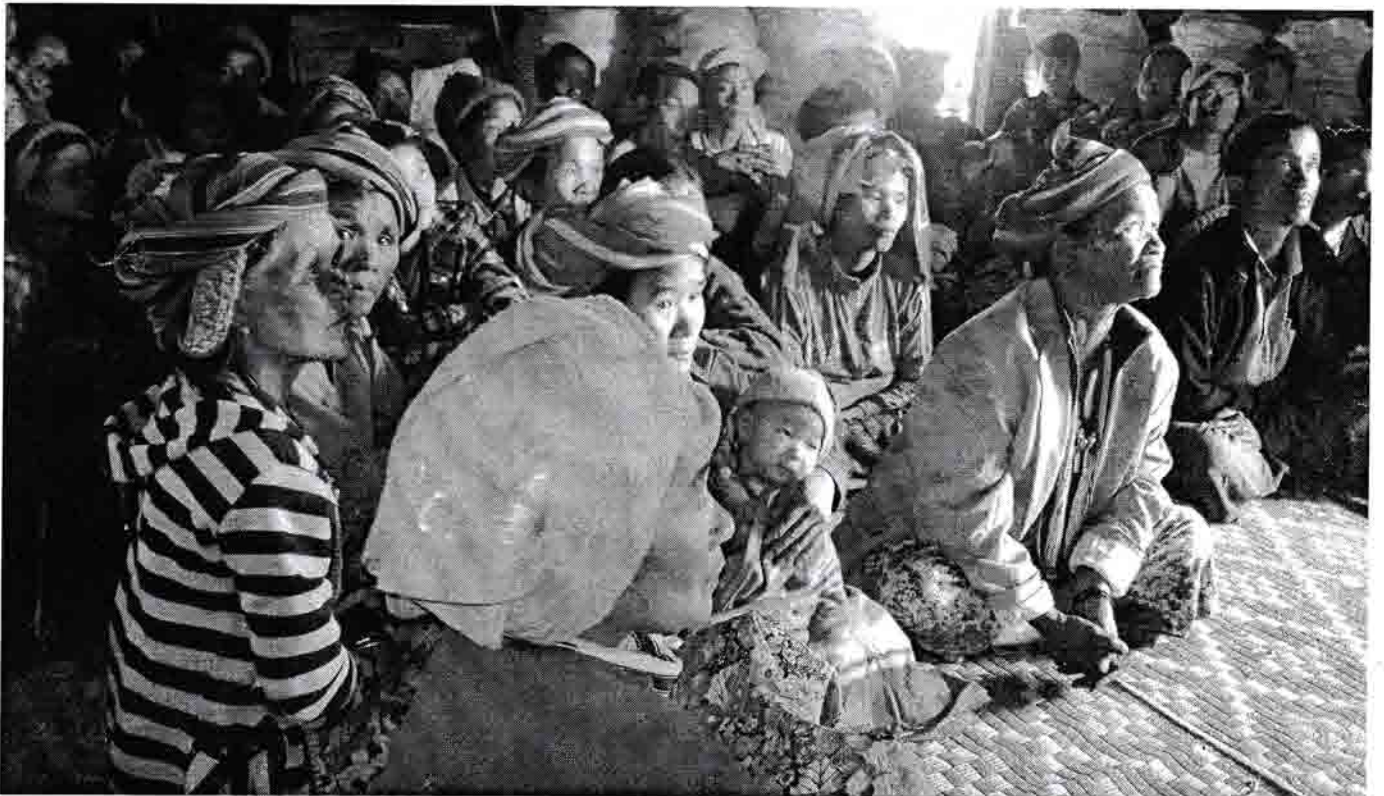

ကျေးရွာဖွံ့ဖြိုးရေးအစီအစဉ်

Village Development Plan (VDP)

တုံငယ်အုပ်စု၊ လှလောင်းပန်းကျေးရွာ

၂၀၁၆ ခုနှစ်

ကန်ပက်လက်မြို့



မာတိကာ

၁။ ကန်ပက်လက်မြို့နယ်မြေပုံ	စာမျက်နှာ(၁ )
၂။ ကျေးရွာမြေပုံ	စာမျက်နှာ(၂ )
၃။ အုပ်စုတွင်ပါဝင်သောကျေးရွာများစာရင်း	စာမျက်နှာ(၂ )
၄။ ကျေးရွာအခြေခံအချက်အလက်များ	စာမျက်နှာ(၃ )
၅။ လူထုပူးပေါင်းပါဝင်သောလူမှုဆန်းစစ်ခြင်းနှင့် အကဲဖြတ်ခြင်းလုပ်ငန်းစဉ်(PSA/PRA)အကျဉ်းချုပ်ဇယား	စာမျက်နှာ(၄ )
၆။ ကျေးရွာဖွံ့ဖြိုးရေးအစီအစဉ်အတွက်အသုံးပြုခဲ့သော PRA toolsများတစ်ခုချင်းစီအတွက် သုံးသပ်ချက်များ	စာမျက်နှာ(၅ )
၇။ ကော်မတီဝင်များရွေးချယ်ခြင်းနှင့်ကျေးရွာဖွံ့ဖြိုးရေးအစီအစဉ်ဆောင်ရွက်မှုမှတ်တမ်းဇာတ်ပုံများ	စာမျက်နှာ(၆ )
၈။ ကော်မတီဝင်များစာရင်း	စာမျက်နှာ(၆ )
၉။ ကျေးရွာအချက်အလက်(ပုံစံ-၁)	စာမျက်နှာ(၇ )
၁၀။ စီမံကိန်းစက်ဝန်းအချိန်ဇယား(ပုံစံ-၂)	စာမျက်နှာ(၈ )
၁၁။ ကျေးရွာဖွံ့ဖြိုးရေးဦးစားပေးအစီအစဉ်(ပုံစံ-၈၃)	စာမျက်နှာ(၉ )
၁၂။ ကျေးရွာအုပ်စုစီမံကိန်းလုပ်ငန်းခွဲများရွေးချယ်ခြင်း (ပုံစံ-၈၄)	စာမျက်နှာ(၁၀ )
၁၃။ အစည်းအဝေးတက်ရောက်သူဇယား(ပုံစံ-၈၁၂)	စာမျက်နှာ(၁၁ )
၁၄။ အစည်းအဝေးမှတ်တမ်းများ	စာမျက်နှာ(၁၂ )
၁၅။ ကဏ္ဍအလိုက်ဦးစားပေးဖွံ့ဖြိုးရေးလုပ်ငန်းစဉ်များ	စာမျက်နှာ(၁၃ )
၁၆။ ကျေးရွာဖွံ့ဖြိုးရေးအစီအစဉ်အရည်အသွေးထိန်းချုပ်မှု	စာမျက်နှာ(၁၄ )



# Kanpetlet Township, Village Tract Indicator

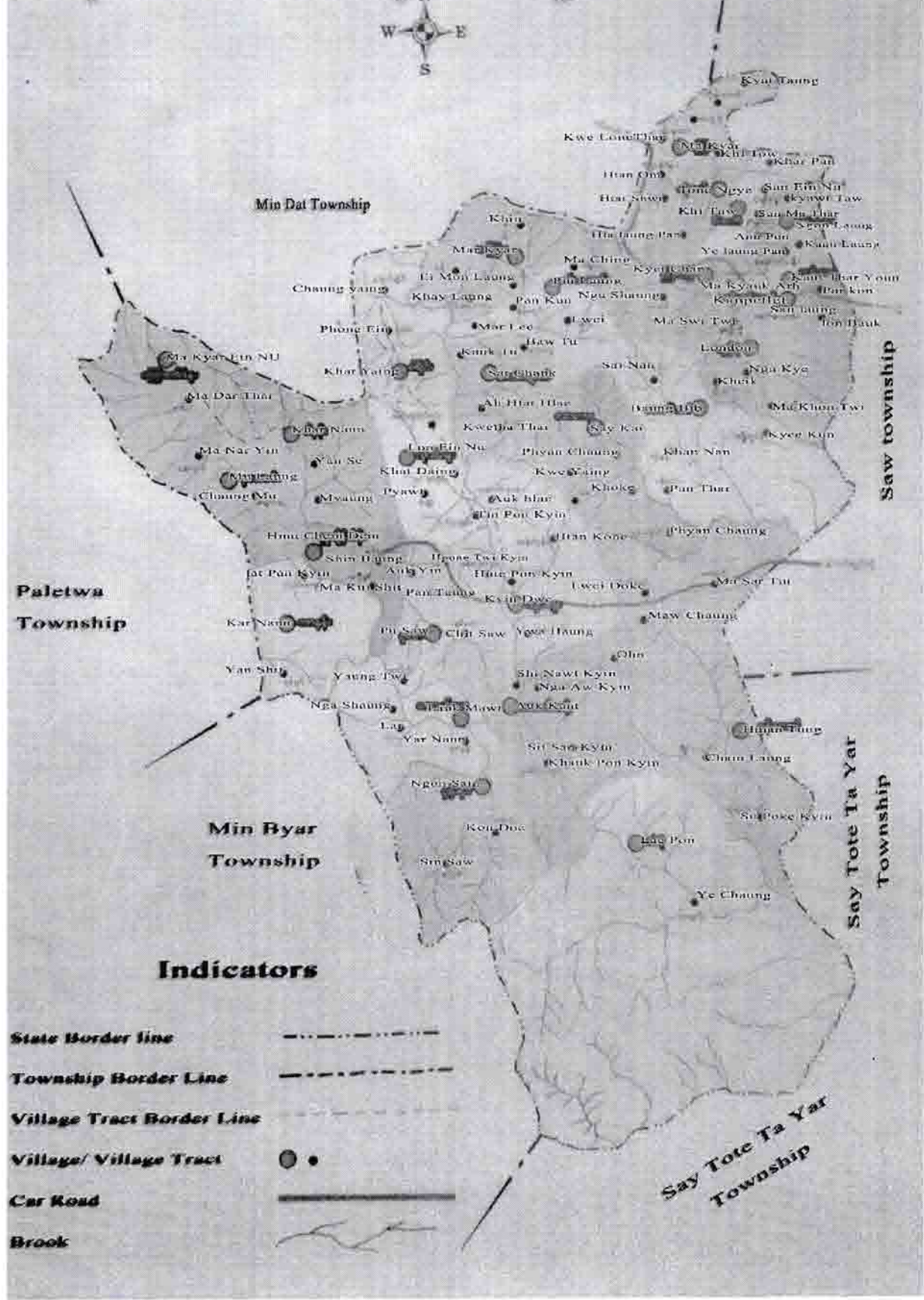



၂။ တုံ့ငယ်အုပ်စုမြေပုံ

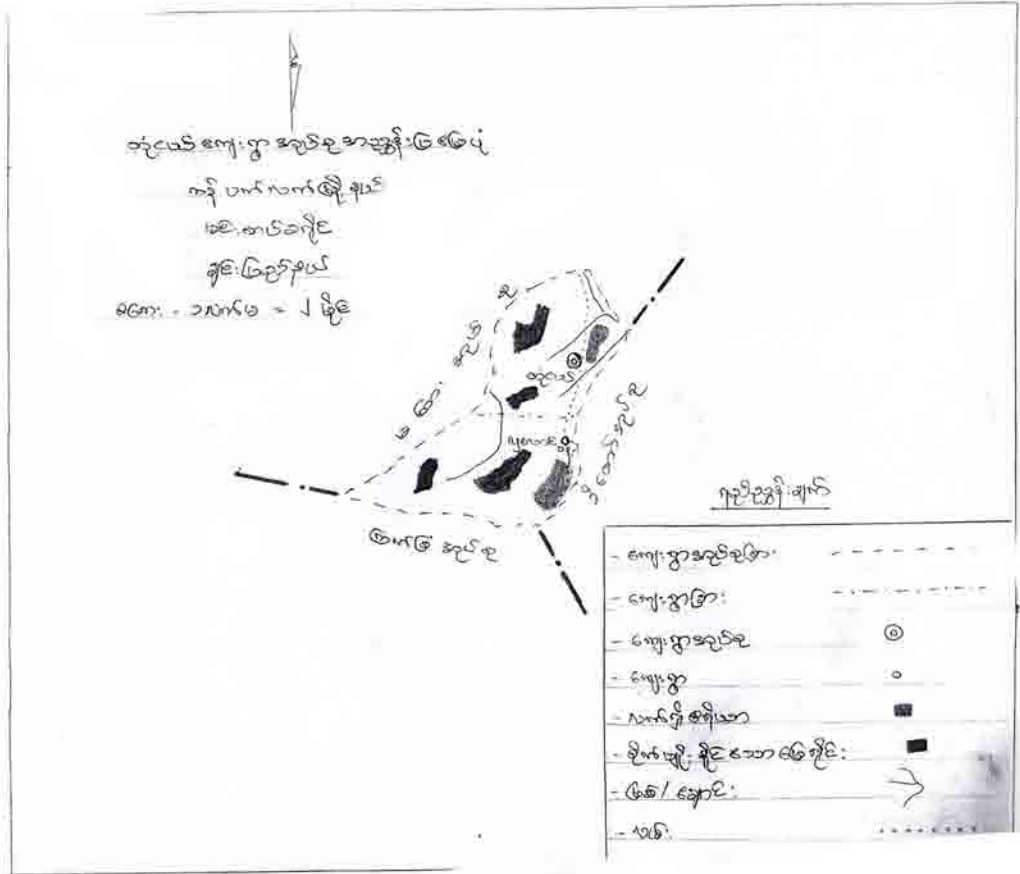

၃။ အုပ်စုတွင်ပါဝင်သောကျေးရွာများစာရင်း

စဉ်	အုပ်စုအမည်	ကျေးရွာအမည်	အိမ်ခြေ	လူဦးရေ		
				ကျား	မ	ပေါင်း
၁။	တုံငယ်	တုံငယ်	၆၂	၁၆၇	၁၈၇	၃၅၄
၂။	တုံငယ်	လှလောင်းပန်း	၂၃	၅၇	၅၈	၁၁၅



၄။ကျေးရွာအခြေခံအချက်အလက်များ

Village Name - လှိုင်ကျေးရွာ  
 Village Tract Name - ၄၄ ဇယား

Sr	Name	Disable		Ethnic	Religion	Family Member						<15 yr		>15 yr		Primary	Middle	High	Assets						Wealth					
		M/F	Age			F	T	M	F	M	F	M	F	M	F				M	F	M	F	M	F		M	F	WidTaro Acres	Fruit Tree acres	Lands Acres
၁	ဒေါ်အိမ်စည်	မ	၃၆	ဗမာ	ဗုဒ္ဓ	၁	၇	၁	၈	၁	၁	၃	၄	၁	၁	၁	၁	၁									၁၁	၃	၁	A
၂	ဒေါ်ခင်စန္ဒာ	မ	၃၈	ဗမာ	ဗုဒ္ဓ	၁	၇	၁	၇	၁	၁	၃	၃	၁	၁	၁	၁	၁									၁	၃	၁	B
၃	ဒေါ်ခင်အေး	မ	၃၉	ဗမာ	ဗုဒ္ဓ	၁	၇	၁	၇	၁	၁	၃	၃	၁	၁	၁	၁	၁									၁	၃	၁	B
၄	ဒေါ်ခင်အေး	မ	၃၄	ဗမာ	ဗုဒ္ဓ	၁	၇	၁	၇	၁	၁	၃	၃	၁	၁	၁	၁	၁								၄	၁	၁	B	
၅	ဒေါ်ခင်အေး	မ	၂၈	ဗမာ	ဗုဒ္ဓ	၁	၇	၁	၇	၁	၁	၃	၃	၁	၁	၁	၁	၁									၁	၁	၁	B
၆	ဒေါ်ခင်အေး	မ	၂၃	ဗမာ	ဗုဒ္ဓ	၁	၇	၁	၇	၁	၁	၃	၃	၁	၁	၁	၁	၁									၁	၁	၁	B
၇	ဒေါ်ခင်အေး	မ	၃၇	ဗမာ	ဗုဒ္ဓ	၁	၇	၁	၇	၁	၁	၃	၃	၁	၁	၁	၁	၁									၁	၁	၁	B
၈	ဒေါ်ခင်အေး	မ	၃၁	ဗမာ	ဗုဒ္ဓ	၁	၇	၁	၇	၁	၁	၃	၃	၁	၁	၁	၁	၁									၁	၁	၁	B
၉	ဒေါ်ခင်အေး	မ	၃၄	ဗမာ	ဗုဒ္ဓ	၁	၇	၁	၇	၁	၁	၃	၃	၁	၁	၁	၁	၁									၁	၁	၁	B
၁၀	ဒေါ်ခင်အေး	မ	၃၃	ဗမာ	ဗုဒ္ဓ	၁	၇	၁	၇	၁	၁	၃	၃	၁	၁	၁	၁	၁									၁	၁	၁	B
၁၁	ဒေါ်ခင်အေး	မ	၃၈	ဗမာ	ဗုဒ္ဓ	၁	၇	၁	၇	၁	၁	၃	၃	၁	၁	၁	၁	၁									၁	၁	၁	B
၁၂	ဒေါ်ခင်အေး	မ	၃၀	ဗမာ	ဗုဒ္ဓ	၁	၇	၁	၇	၁	၁	၃	၃	၁	၁	၁	၁	၁									၁	၁	၁	B
၁၃	ဒေါ်ခင်အေး	မ	၃၅	ဗမာ	ဗုဒ္ဓ	၁	၇	၁	၇	၁	၁	၃	၃	၁	၁	၁	၁	၁									၁	၁	၁	B
၁၄	ဒေါ်ခင်အေး	မ	၃၆	ဗမာ	ဗုဒ္ဓ	၁	၇	၁	၇	၁	၁	၃	၃	၁	၁	၁	၁	၁									၁	၁	၁	B
၁၅	ဒေါ်ခင်အေး	မ	၃၇	ဗမာ	ဗုဒ္ဓ	၁	၇	၁	၇	၁	၁	၃	၃	၁	၁	၁	၁	၁									၁	၁	၁	B
၁၆	ဒေါ်ခင်အေး	မ	၃၅	ဗမာ	ဗုဒ္ဓ	၁	၇	၁	၇	၁	၁	၃	၃	၁	၁	၁	၁	၁									၁	၁	၁	B
၁၇	ဒေါ်ခင်အေး	မ	၃၆	ဗမာ	ဗုဒ္ဓ	၁	၇	၁	၇	၁	၁	၃	၃	၁	၁	၁	၁	၁									၁	၁	၁	B
၁၈	ဒေါ်ခင်အေး	မ	၃၈	ဗမာ	ဗုဒ္ဓ	၁	၇	၁	၇	၁	၁	၃	၃	၁	၁	၁	၁	၁									၁	၁	၁	B
၁၉	ဒေါ်ခင်အေး	မ	၃၉	ဗမာ	ဗုဒ္ဓ	၁	၇	၁	၇	၁	၁	၃	၃	၁	၁	၁	၁	၁									၁	၁	၁	B
၂၀	ဒေါ်ခင်အေး	မ	၃၆	ဗမာ	ဗုဒ္ဓ	၁	၇	၁	၇	၁	၁	၃	၃	၁	၁	၁	၁	၁									၁	၁	၁	B
၂၁	ဒေါ်ခင်အေး	မ	၃၇	ဗမာ	ဗုဒ္ဓ	၁	၇	၁	၇	၁	၁	၃	၃	၁	၁	၁	၁	၁									၁	၁	၁	B
၂၂	ဒေါ်ခင်အေး	မ	၃၈	ဗမာ	ဗုဒ္ဓ	၁	၇	၁	၇	၁	၁	၃	၃	၁	၁	၁	၁	၁									၁	၁	၁	B
၂၃	ဒေါ်ခင်အေး	မ	၃၉	ဗမာ	ဗုဒ္ဓ	၁	၇	၁	၇	၁	၁	၃	၃	၁	၁	၁	၁	၁									၁	၁	၁	B
၂၄	ဒေါ်ခင်အေး	မ	၃၀	ဗမာ	ဗုဒ္ဓ	၁	၇	၁	၇	၁	၁	၃	၃	၁	၁	၁	၁	၁									၁	၁	၁	B
၂၅	ဒေါ်ခင်အေး	မ	၃၁	ဗမာ	ဗုဒ္ဓ	၁	၇	၁	၇	၁	၁	၃	၃	၁	၁	၁	၁	၁									၁	၁	၁	B
၂၆	ဒေါ်ခင်အေး	မ	၃၂	ဗမာ	ဗုဒ္ဓ	၁	၇	၁	၇	၁	၁	၃	၃	၁	၁	၁	၁	၁									၁	၁	၁	B
၂၇	ဒေါ်ခင်အေး	မ	၃၃	ဗမာ	ဗုဒ္ဓ	၁	၇	၁	၇	၁	၁	၃	၃	၁	၁	၁	၁	၁									၁	၁	၁	B
၂၈	ဒေါ်ခင်အေး	မ	၃၄	ဗမာ	ဗုဒ္ဓ	၁	၇	၁	၇	၁	၁	၃	၃	၁	၁	၁	၁	၁									၁	၁	၁	B
၂၉	ဒေါ်ခင်အေး	မ	၃၅	ဗမာ	ဗုဒ္ဓ	၁	၇	၁	၇	၁	၁	၃	၃	၁	၁	၁	၁	၁									၁	၁	၁	B
၃၀	ဒေါ်ခင်အေး	မ	၃၆	ဗမာ	ဗုဒ္ဓ	၁	၇	၁	၇	၁	၁	၃	၃	၁	၁	၁	၁	၁									၁	၁	၁	B
၃၁	ဒေါ်ခင်အေး	မ	၃၇	ဗမာ	ဗုဒ္ဓ	၁	၇	၁	၇	၁	၁	၃	၃	၁	၁	၁	၁	၁									၁	၁	၁	B
၃၂	ဒေါ်ခင်အေး	မ	၃၈	ဗမာ	ဗုဒ္ဓ	၁	၇	၁	၇	၁	၁	၃	၃	၁	၁	၁	၁	၁									၁	၁	၁	B
၃၃	ဒေါ်ခင်အေး	မ	၃၉	ဗမာ	ဗုဒ္ဓ	၁	၇	၁	၇	၁	၁	၃	၃	၁	၁	၁	၁	၁									၁	၁	၁	B



၅။ လူထုပူးပေါင်းပါဝင်သော လူမှုဆန်းစစ်ခြင်းနှင့် အကဲဖြတ်ခြင်းလုပ်ငန်းစဉ် (PSA/PRA)

စဉ်	အကြောင်းအရာ	ရက်စွဲ	ဦးတည်အုပ်စု	တက်ရောက်သူ			အဓိကဆွေးနွေးချက်များ
				ကျား	မ	ပေါင်း	
၁။	ကျေးရွာသမိုင်း	၂၂.၁.၂၀၁၆	ရွှေခိုနောက်မှီအမျိုးသား၊ အမျိုးသမီးများ	၂	၂	၄	ကျေးရွာတွင်ဖြစ်ပျက်ခဲ့သောထူးခြား ဖြစ်စဉ်များနှင့် ဖြတ်သန်းလာခဲ့ပုံများ။
၂။	ကျေးရွာလူမှုရေးမြေ မြေပုံ	၂၂.၁.၂၀၁၆	ကော်မတီဝင်များအမျိုးသား၊ အမျိုးသမီးများ	၁၉	၂၀	၃၉	ကျေးရွာရှိအိမ်အမျိုးအစားများ၊လမ်း များ၊ပညာရေး၊ ကျန်းမာရေးလက် လှမ်းမှီမှု၊ မုဆိုးမများ၊မသန်စွမ်း အုပ်စုများ။
၃။	ကျေးရွာသဘာဝ အရင်း အမြစ်ပြုမြေပုံ	၂၂.၁.၂၀၁၆	ကော်မတီဝင်များအမျိုးသား၊အမျိုး သမီးများ	၁၉	၂၀	၃၉	ကျေးရွာ၏အဓိကအသက်မွေးဝမ်း ကျောင်း၊မြေယာပိုင်ဆိုင်မှု၊ သဘာဝသယံဇာတလက်လှမ်းမှီမှု။
၄။	တစ်နေ့တာလုပ်ငန်း အချိန်ဇယား	၂၂.၁.၂၀၁၆	ကော်မတီဝင်အမျိုးသမီးများအစည်း ဝေးတက်ရောက်သူအမျိုးသမီး လူထုများ	၀	၂၀	၂၀	အမျိုးသမီးများ၏တစ်နေ့တာအချိန် အသုံးပြုပုံနှင့်တစ်နေ့တာတွင်း အားလပ်ချိန်။
၅။	တစ်နေ့တာလုပ်ငန်း အချိန်ဇယား	၂၂.၁.၂၀၁၆	ကော်မတီဝင်အမျိုးသားများအစည်း ဝေးတက်ရောက်သူအမျိုးသား လူထုများ	၁၉	၀	၁၉	အမျိုးသားများ၏တစ်နေ့တာအချိန်အ သုံးပြုပုံနှင့်တစ်နေ့တာတွင်းအားလပ် ချိန်။
၆။	ရာသီခွင်ပြ ဖြက္ခဒိန်	၂၂.၁.၂၀၁၆	ကော်မတီဝင်များအမျိုးသားများ၊ အမျိုးသမီးများ	၁၉	၂၀	၃၉	ထွက်ငွေ၊စားဝတ်နေရေးလုပ်ငန်းအား လပ်ချိန်ကျန်းမာရေးအခြေအနေများ ကိုဖော်ထုတ်ဆွေးနွေးခြင်း။
၇။	အဖွဲ့အစည်း ချိတ်ဆက်ပုံ	၂၂.၁.၂၀၁၆	ကော်မတီဝင်များအမျိုးသားများ၊ အမျိုးသမီးများ	၁၉	၂၀	၃၉	ကျေးရွာတွင်းရှိအဖွဲ့အစည်းများနှင့်ပြင် ပအဖွဲ့အစည်းများမည်သို့ ချိတ်ဆက်ပုံ ကိုဖော်ထုတ်ခြင်း။
၈။	ပင်.ကူအိမ် ကွန်ယက်	၂၂.၁.၂၀၁၆	ကော်မတီဝင်များအမျိုးသားများ အမျိုးသမီးများ	၁၉	၂၀	၃၉	အမျိုးသမီးအမျိုးသားများ၏အခွင့်အ လမ်းများကိုနှိုင်းယှဉ်ဖော်ထုတ်ခြင်း
၉။	လူမှုစီးပွားအဆင့် သတ်မှတ်စံနှုန်း	၂၂.၁.၂၀၁၆	ကော်မတီဝင်များအမျိုးသားများ အမျိုးသမီးများ	၁၉	၂၀	၃၉	လူမှုစီးပွားအဆင့် သတ်မှတ်ခြင်းပိုင် ဆိုင်မှုများကိုခွဲခြမ်းစိတ်ဖြာခြင်း။
၁၀။	လူမှုစီးပွားအဆင့် သတ်မှတ်ခြင်း	၂၂.၁.၂၀၁၆	ကော်မတီဝင်များအမျိုးသားများ၊ အမျိုးသမီးများ	၁၉	၂၀	၃၉	ကျေးရွာတွင်းရှိ မိသားစုများအား ကျေးရွာလူထုအားလုံးသဘောတူ အဆင့်သတ်မှတ်ခြင်း။
၁၁။	ပြဿနာသစ်ပင်	၂၂.၁.၂၀၁၆	ကော်မတီဝင်များအမျိုးသားများ၊ အမျိုးသမီးများ	၁၉	၂၀	၃၉	မိမိကျေးရွာတွင်လက်ရှိကြုံတွေ့နေရ သောအခက်အခဲများဖြစ်ပေါ်စေသော အကြောင်းအရာများနှင့် အကျိုးသက်



၆။ကျေးရွာဖွံ့ဖြိုးရေးအစီအစဉ်အတွက်အသုံးပြုခဲ့သော PRA Tools များနှင့်တစ်ခုချင်းစီအတွက်သုံးသပ်ချက်များ

(က)ကျေးရွာသမိုင်း(Village History)

ကျေးရွာသမိုင်းကြောင်း

ကျေးရွာ-လှလောင်းပန်း  
ရက်စွဲ - ၂၂/ ၁၂/ ၂၀၁၆

ခုနှစ်	အကြောင်းအရာ
၁၉၃၉	ခုနှစ်တွင် ညီနောင်နှစ်ဦးဖြစ်သော ဦးထန်းထွန်းနှင့် ဦးလိန်းထွန်း တို့မှစတင်တည်ထောင်ခဲ့ပါသည်။ "ငရဲ"လူမျိုးနွယ်စု များနေထိုင်ခဲ့ကြသည်။ "လှလောင်းပန်း"၏အဓိပ္ပာယ်မှာ "လှလောင်းချောင်း"မှ "လှလောင်း"နှင့်ချောင်းဖျား၏အမည် "ပန်"တို့ကို အစွဲပြု၍ "လှလောင်းပန်း"ရွာဟု ခေါ်ဝေါ်ခဲ့ကြသည်။ နတ်ကိုးကွယ် ယုံကြည်မှုဖြင့် စတင်ခဲ့ကြပါသည်။
၁၉၇၅	ခုနှစ်တွင် မူလတန်းကျောင်းဆိုင်ရှင်(ခွင့်ပြုမိန့်)အစိုးရမှချပေးခဲ့ပါသည်။
၁၉၇၇	ခုနှစ်တွင် ရွာဟောင်းနေရာမှလက်ရှိရွာသစ်သို့ပြောင်းရွှေ့ခဲ့ကြပါသည်။ထိုသို့ပြောင်းရွှေ့ခဲ့ခြင်းမှာ၎င်း နေရာတွင်နေရောင်ခြည်ကောင်းစွာမရရှိခြင်းကြောင့်ပင်ဖြစ်ပါသည်။
၁၉၈၅	ခုနှစ်တွင် ဗုဒ္ဓဘာသာ သာသနာပြုများရောက်ရှိလာကြပါသည်။
၁၉၈၆	ခုနှစ်တွင် ခရစ်ယာန်သာသနာပြုများရောက်ရှိလာကြပါသည်။
၂၀၀၆	ခုနှစ်တွင် UNDP မှ ထောက်ပံ့မှုဖြင့် ကျောင်းဆောင်ဆောက်လုပ်ရရှိခဲ့ပါသည်။၎င်းအပြင်SRGM-ကနဗ စသည့်အဖွဲ့များ ဖွဲ့ပေးပြီးကျေးရွာဖွံ့ဖြိုးရေးလုပ်ငန်းများဆောင်ရွက်ခဲ့ပါသည်။
၂၀၀၈	ခုနှစ်တွင် CARE အဖွဲ့ဝင်ရောက်လာပြီး ရေသွယ်ယူခြင်းလုပ်ငန်းနှင့် စိုက်ပျိုးရေးနည်းပညာများပံ့ပိုးပေးခဲ့ ပါသည်။
၂၀၀၉	ခုနှစ်တွင် ကြွက်ဘေးကျရောက်ခြင်းကြောင့် အဓိက စိုက်ပျိုးရေးသီးနှံများဖြစ်သော ပြောင်းဖူး၊အာလူး စသည့် သီးနှံမျိုးစေ့များ ရှားပါးမှုအခက်ခဲကြုံတွေ့ခဲ့ကြရပါသည်။
၂၀၁၂	ခုနှစ်တွင် SI အဖွဲ့ရောက်လာပြီး စုပေါင်းစိုက်ခင်းများ၊ မျိုးစေ့များ တည်ထောင် ထောက်ပံ့ပေးခဲ့ပါသည်။ ၎င်းနှစ်တွင်ပင် နှစ်ခြင်း နှင့် ဂရေ့စ် ခရစ်ယာန်အသင်းတော်တို့နှစ်သင်းကွဲလာခဲ့ပါသည်။
၂၀၁၃	ခုနှစ်တွင် ဗုဒ္ဓဘာသာ ဘုန်းကြီးအတည်တကျသီတင်းသုံးခဲ့ပါသည်။
၂၀၁၃-၂၀၁၄	ခုနှစ်တွင် လူထုပဟိုပြုဖွံ့ဖြိုးရေးစီမံကိန်း ပထမနှစ် ဆိုင်ကယ်လမ်းဖောက်လုပ်ခြင်း၊ဒုတိယနှစ်တွင် လမ်းမီးဆိုလာတပ်ဆင်ခြင်းစသည့်တို့အပြင် ၂၀၁၅-၂၀၁၆ ခုနှစ်အထိဆက်လက် အကောင်အထည် ဖော်လျက်ရှိပါသည်။
၂၀၁၅	ခုနှစ်တွင် မုန်တိုင်းကျရောက်ခဲ့ခြင်းကြောင့် စိုက်ပျိုးသီးနှံခင်းနှင့် တောင်ယာတဲများ အားလုံးပျက်စီးခဲ့ရ ပါသည်။

သုံးသပ်ချက်။

။ကျေးရွာသမိုင်းကြောင်းကိုကောင်းမွန်စွာမှတ်သားထားကြောင်း  
တွေ့ရသည်။ကျေးရွာရွှေ့ပြောင်းမှုများကြောင့်ကျေးရွာအတည်တ  
ကျမရှိသေးကြောင်းတွေ့ရသည်။အဖွဲ့အစည်းများ၊ NGO များ၏  
ကူညီပံ့ပိုးမှုများရှိပြီးလက်လှမ်းမီကြောင်းတွေ့ရသည်။သဘာဝ  
ဘေးအန္တရာယ်ကြောင့်စားနပ်ရိက္ခာအခက်အခဲများနှင့်ကြုံတွေ့ခဲ့  
ရသည်။



# ၆။(ခ)ကျေးရွာလူမှုအခြေပြမြေပုံ

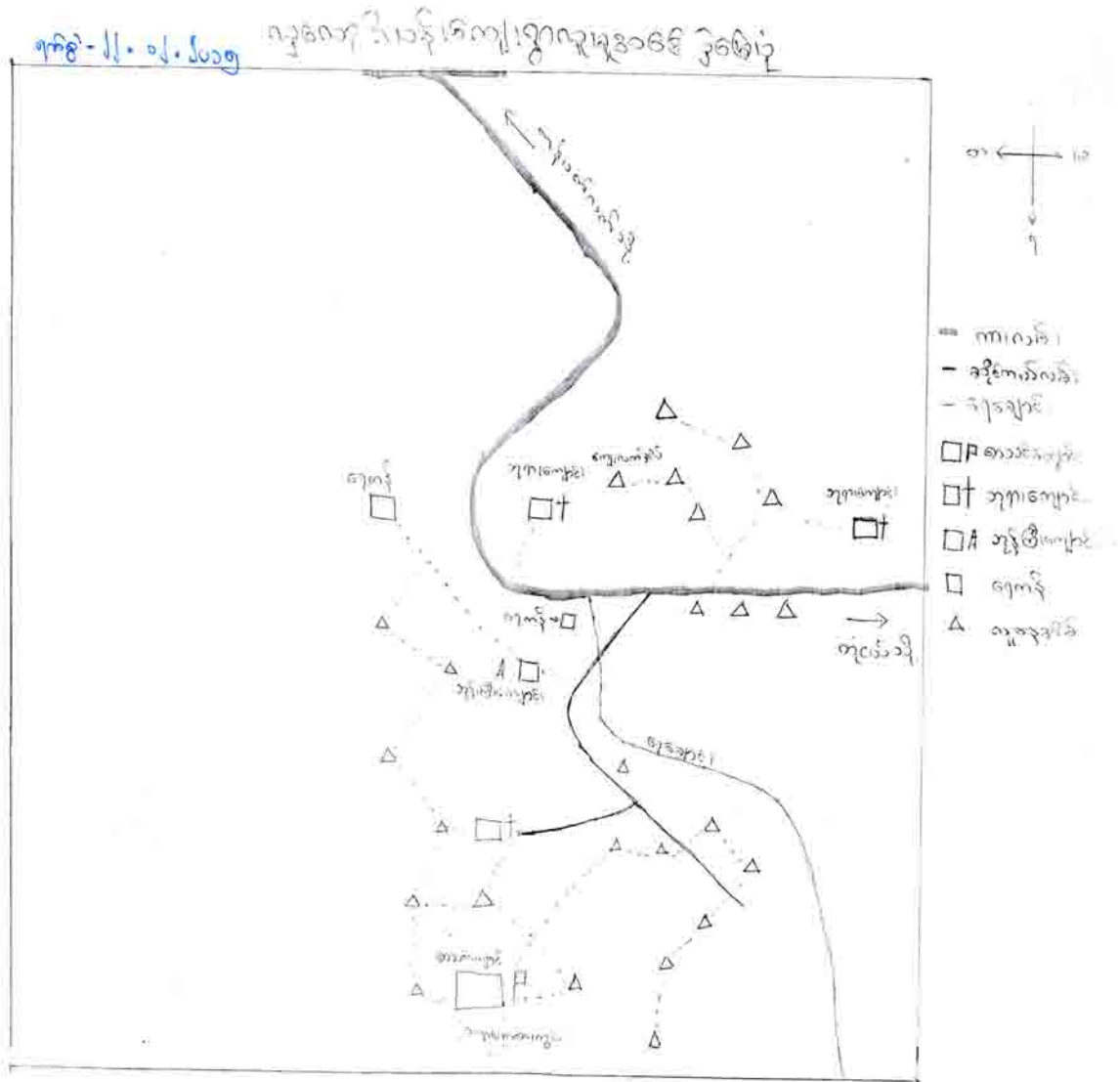

သုံးသပ်ချက်။ ။ကျေးရွာတွင်ကျန်းမာရေးစောင့်ရှောက်မှုအနေဖြင့်ဆေးပေးခန်းလိုအပ်ကြောင်းတွေ့ရသည်။ လူထုနားနေဆောင်၊အစည်းဝေးခန်းမကဲ့သို့သောအဆောက်အဦများလိုအပ်နေသေးကြောင်းတွေ့ရသည်။





# ၆။(ဂ)ကျေးရွာသဘာဝအရင်းအမြစ်ပြမြေပုံ (Resource Map)

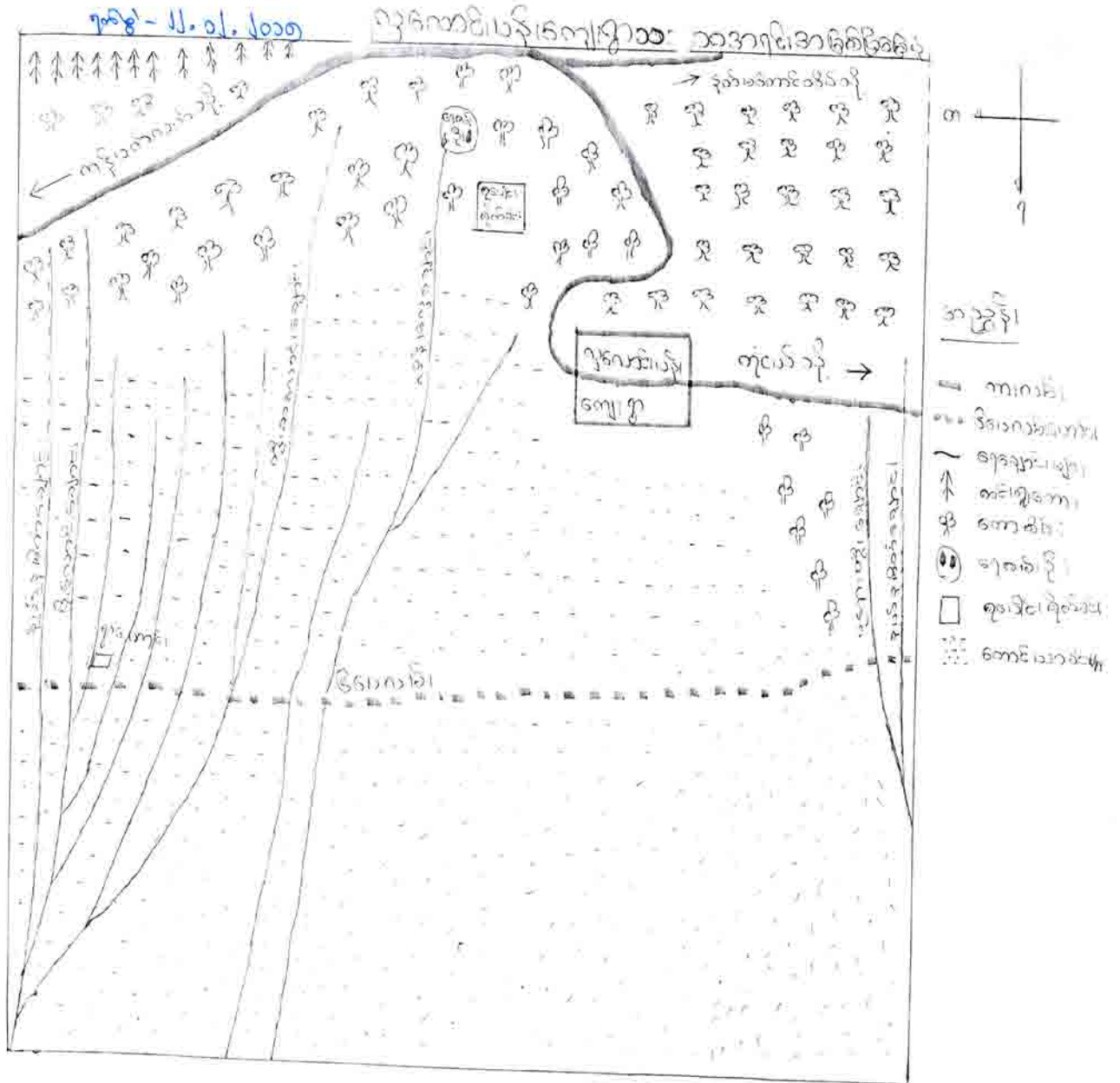

သုံးသပ်ချက်။ ။ သဘာဝသစ်တောများပေါများကြောင်းတွေ့ရသည်။ ရေအရင်းအမြစ် ပေါများပြီးနစ်ရှည်ဥယျာဉ်ခြံများစိုက်ပျိုးသင့်သည်။ နယ်မြေကျယ်ပြန့် ပြီးအဖိုးတန်ထင်းရှူးတောများရှိကြောင်းတွေ့ရသည်။ အဓိကတောင် ယာလုပ်ငန်းဖြင့်အသစ်မွေးပြီးစုပေါင်းစိုက်ခင်းများစိုက်ပျိုးမှုအလေ့အ ထကောင်းများကိုလည်းတွေ့ရသည်။



၆။(ဃ)အမျိုးသမီးတစ်နေ့တာလုပ်ငန်းအချိန်ဇယား(Daily Calendar)

ကျေးဇူး ယူထားပါ။

အမျိုးသမီး စာကြေ့စာအုပ်အချိန်ဇယား

ရက်စွဲ- ၂၂-၁၂-၂၀၁၅

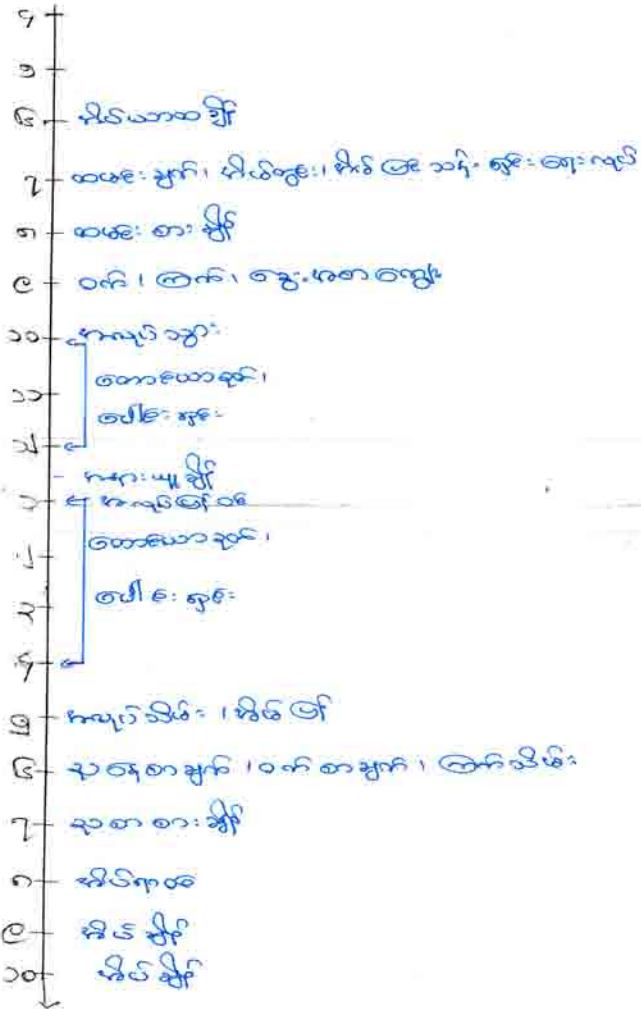

သုံးသပ်ချက်။

။အမျိုးသမီးများသည် အိမ်မှကိစ္စများအပြင် တောင်ယာလုပ်ငန်း

များတွင်လည်းလုပ်ကိုင်ကြကြောင်းတွေ့ရသည်။အခြားလုပ်ငန်း

များတွင်ပါဝင်လုပ်ကိုင်နိုင်ရန်အားလပ်ချိန်များဖန်တီးပေးရန်လိုအပ်

ကြောင်းတွေ့ရသည်။



၆။(င)အမျိုးသားတစ်နေ့တာအချိန်ဇယား(Daily Calendar)

ကျေးဇူး - လှလေးပန်း

အမျိုးသား တစ်နေ့တာ အချိန်စာအုပ်: ၆၂၅၂၆

ရက်စွဲ - ၂၂.၁၂.၂၀၁၅

၄	
၅	အိပ်ရာထ၊ ဆုတောင်း၊ တရားရှိခိုးခြင်း
၆	ဇွဲ-ဇွဲ၊ ပျက်စားထိ၊ ထမင်းချက်
၇	ချက်ဖြတ်၊ ဓားစာ့၊ ထမင်းစား
၈	ပန်ကန်စား၊ ထမင်းစား
၉	လုပ်ငန်း နှစ်သွားခြင်း
၁၀	လုပ်ငန်းစစ်ဆေးဖွဲ့စည်းခြင်း (တောဇယားချက်)
၁၁	တောဇယားချက်၊ သယံဇာတ၊ ပေါင်းစုခြင်း
၁၂	တောဇယားချက်၊ သယံဇာတ၊ ပေါင်းစုခြင်း
၁၃	လုပ်ငန်း နှစ်သွားခြင်း
၁၄	တောဇယားချက်၊ ပေါင်းစုခြင်း
၁၅	လုပ်ငန်း၊ ဆိပ်ခြင်း၊ ထမင်းစား
၁၆	မိတ်ဆွဲ၊ ဇာတ်ဆွဲ
၁၇	ဆွဲစာချက်ဖြတ်ခြင်း
၁၈	ဆွဲစာစားခြင်း
၁၉	ကျားယူခြင်း
၂၀	အိပ်ရာထ၊ ဆုတောင်း၊ တရားရှိခိုးခြင်း
၂၁	အိပ်ရာထ

သုံးသပ်ချက်။

။အမျိုးသားများမှာတောင်ယာလုပ်ငန်းအပြင်အိမ်မှုကိစ္စများတွင် လည်းကူညီဆောင်ရွက်ပေးကြောင်းတွေ့ရသည်။ကျား/မရေးရာ အမြင်ဖွင့်သင်တန်းများပေးသင့်ကြောင်းတွေ့ရသည်။



၆။ရာသီခွင်ပြ ပြက္ခဒိန်(Seasonal Calendar)

ပတ်စပတ်	ပထမပတ်စပတ်								ဒုတိယပတ်စပတ်				
	အောက်	အောက်	အောက်	အောက်	အောက်	အောက်	အောက်	အောက်	အောက်	အောက်	အောက်	အောက်	အောက်
၁။ အလုပ်ကျွေးရက်	အလုပ်ကျွေးရက်	အလုပ်ကျွေးရက်	-	-	-	အလုပ်ကျွေးရက်	အလုပ်ကျွေးရက်	အလုပ်ကျွေးရက်	အလုပ်ကျွေးရက်	အလုပ်ကျွေးရက်	အလုပ်ကျွေးရက်	-	အလုပ်ကျွေးရက်
၂။ အပူချိန်	အပူချိန်	အပူချိန်	အပူချိန်	အပူချိန်	အပူချိန်	အပူချိန်	အပူချိန်	အပူချိန်	အပူချိန်	အပူချိန်	အပူချိန်	အပူချိန်	အပူချိန်
၃။ မိုးရွာချိန်	မိုးရွာချိန်	မိုးရွာချိန်	မိုးရွာချိန်	မိုးရွာချိန်	မိုးရွာချိန်	မိုးရွာချိန်	မိုးရွာချိန်	မိုးရွာချိန်	မိုးရွာချိန်	မိုးရွာချိန်	မိုးရွာချိန်	မိုးရွာချိန်	မိုးရွာချိန်
၄။ ဝေဠုချိန်	-	-	ဝေဠု	ဝေဠု	ဝေဠု	-	ဝေဠု	ဝေဠု	-	-	-	-	-
၅။ ရေအောက်ချိန်	ရေအောက်ချိန်	ရေအောက်ချိန်	-	-	-	ရေအောက်ချိန်	ရေအောက်ချိန်	ရေအောက်ချိန်	ရေအောက်ချိန်	-	-	ရေအောက်ချိန်	ရေအောက်ချိန်
၆။ ရေအောက်ချိန်	ရေအောက်ချိန်	ရေအောက်ချိန်	ရေအောက်ချိန်	ရေအောက်ချိန်	ရေအောက်ချိန်	ရေအောက်ချိန်	ရေအောက်ချိန်	ရေအောက်ချိန်	ရေအောက်ချိန်	ရေအောက်ချိန်	ရေအောက်ချိန်	ရေအောက်ချိန်	ရေအောက်ချိန်
၇။ ပွင့်ချိန်	ပွင့်ချိန်	-	ပွင့်ချိန်	ပွင့်ချိန်	ပွင့်ချိန်	-	ပွင့်ချိန်	ပွင့်ချိန်	ပွင့်ချိန်	-	ပွင့်ချိန်	ပွင့်ချိန်	ပွင့်ချိန်

သုံးသပ်ချက်။

။တောင်ယာလုပ်ငန်းကိုအဓိကလုပ်ကိုင်ကြကြောင်းတွေ့ရသည်။အခြားနှစ်ရှည်ပင်စိုက်ခင်းများကိုလည်းစိုက်ပျိုးသင့်ကြောင်းတွေ့ရသည်။တောင်ယာလုပ်ငန်းတစ်ခုတည်းဖြင့်ပမ်းစာဖူလုံမှုမရှိကြောင်းတွေ့ရသည်။





၆။(ခ)ပင့်ကူအိမ်ကွန်ယက်(Cob Web)

ကွန်ပရက်စ်လုပ်ငန်းအတွက် ကျား/မ ကျား အရွယ် အုပ်စု ဖွဲ့စည်းပုံအရေအတွက်ပုံစံ

ဘက်စွဲ - ၂၀၁၂-၂၀၁၅

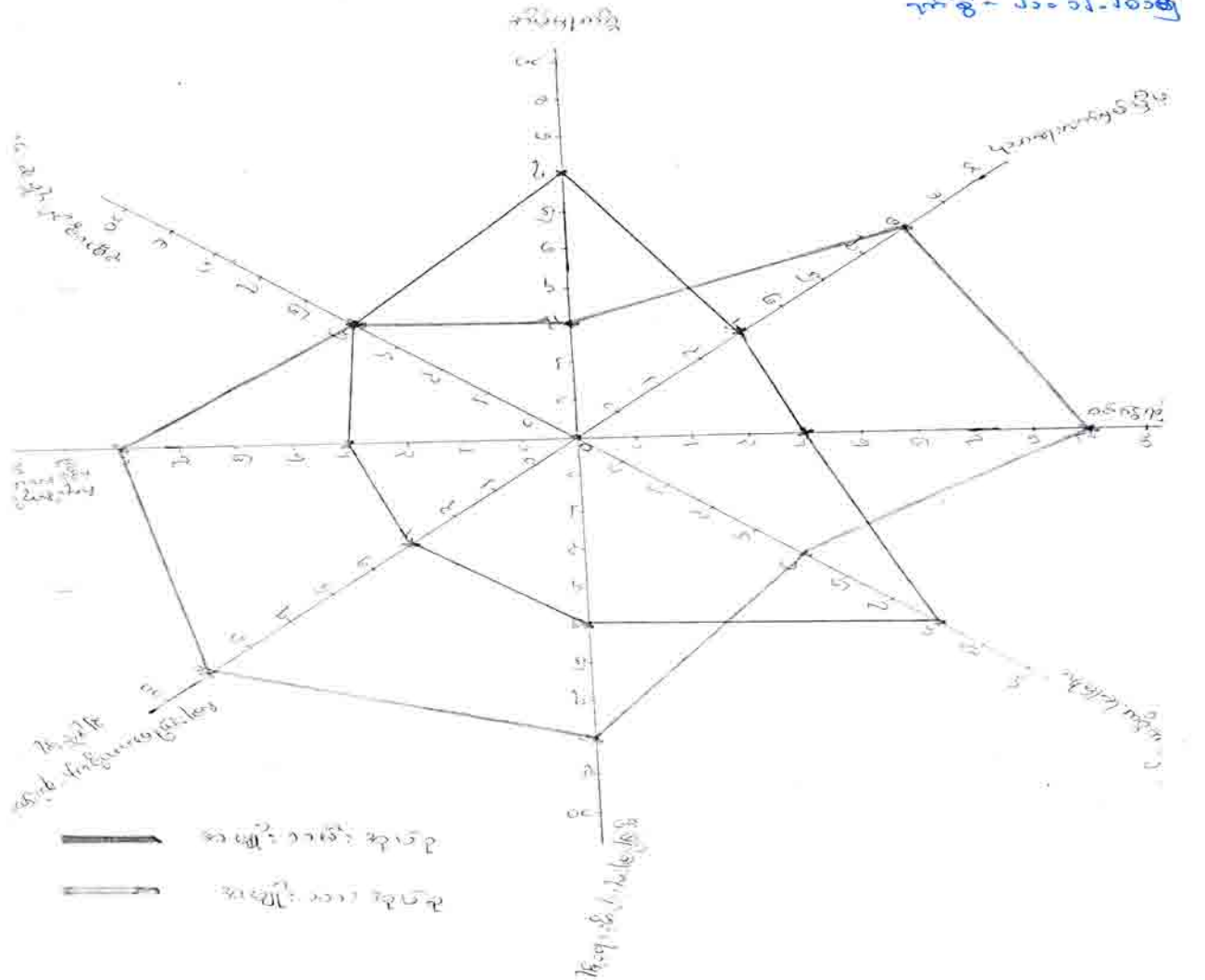

သုံးသပ်ချက်။

။အမျိုးသမီးများသည်ကလေးစောင့်ရှောက်မှုအိမ်တွင်းမှ များတွင်အားသာကြောင်းတွေ့ရသည်။ အခြားပင်ငွေရလုပ်ငန်း၊ပညာရေး၊ကျန်းမာရေး များတွင် အမျိုးသားများအားနည်းနေကြောင်းတွေ့ရသည်။အမျိုးသမီးများအတွက်အခွင့်အလမ်းများဖန်တီးပေးရန်လိုအပ်ကြောင်းတွေ့ရသည်။



၆။(ဈ)လူမှုစီးပွားအဆင့် သတ်မှတ်စံနှုန်း (Wealth Ranking Criteria)

ဗဟိုဌာန: ပျဉ်းမနား၊ ညောင်တုန်းမြို့နယ်၊ ညောင်တုန်းမြို့နယ်၊ ညောင်တုန်းမြို့နယ်

၂၀၂၀.၀၂.၂၀၂၀

စဉ်	အမျိုးအမည်	A အဆင့်	B အဆင့်	C အဆင့်
၁။	အိမ်အမျိုးအမည်	ပျဉ်းမနား၊ ညောင်တုန်းမြို့	ပျဉ်းမနား၊ ညောင်တုန်းမြို့	ပျဉ်းမနား
၂။	နှာစိုက်ပျဉ်းမနား	၄ - ဝါးစိုက်ပျဉ်းမနား	၁ - ဝါးစိုက်ပျဉ်းမနား	-
၃။	ရွာနားအဆင့်	၃ - ရှိ	၁ - ၂ - ရှိ	-
၄။	လယ်ယာပျဉ်းမနား	၄၀ - ဝါးစိုက်ပျဉ်းမနား	၁၆ - ဝါးစိုက်ပျဉ်းမနား	၁၆ - ဝါးစိုက်ပျဉ်းမနား
၅။	အိမ်	၁၀ - ဝါးစိုက်ပျဉ်းမနား	၅ - ဝါးစိုက်ပျဉ်းမနား	၂ - ဝါးစိုက်ပျဉ်းမနား
၆။	ဝက်	၅ - ဝါးစိုက်ပျဉ်းမနား	၃ - ဝါးစိုက်ပျဉ်းမနား	၁ - ဝါးစိုက်ပျဉ်းမနား
၇။	ကြက်	၁၀ - ဝါးစိုက်ပျဉ်းမနား	၅ - ဝါးစိုက်ပျဉ်းမနား	၃ - ဝါးစိုက်ပျဉ်းမနား

သုံးသပ်ချက်။ ။ လူမှုစီးပွားသတ်မှတ်စံနှုန်းများအဖြစ် အိမ်အမျိုးအစား၊ လယ်ယာပိုင်ဆိုင်မှု၊ ကျွဲနွားပိုင်ဆိုင်မှု၊ ဝင်ငွေစားနပ်ရိက္ခာမူလုံမှုများကို စံနှုန်းများအဖြစ်သတ်မှတ်ထားကြောင်း တွေ့ရသည်။ စံနှုန်းများအတိုင်းအဆင့်များသတ်မှတ်ကြရာ A အဆင့် = ၆၂၊ B အဆင့် = ၁၅၅၊ C အဆင့် = ၃၅၅ ရှိကြောင်းတွေ့ရသည်။



၆။(၅)လူမှုစီးပွားအဆင့် သတ်မှတ်ခြင်း (Wealth Ranking)

ဒုတိယ ချိတ်ဆိုင်ရာ အဆင့် ဖော်ပြပုံ (၂၀၁၅-၂၀၁၆ ခုနှစ်)

၂၀၁၆ ခုနှစ် လူမှုစီးပွား

စဉ်	အမည်	A	B	C
၁။	ဒိုးဆိုင်ကုတ်	✓ A		
၂။	ဒိုးပိုင်စော		✓ B	
၃။	ဒိုးယုန်းစို		✓ B	
၄။	ဒိုးဆိုင်စို	✓ A		
၅။	ဒိုးဆိုင်စို		✓ B	
၆။	ဒိုးဆိုင်ယုန်း		✓ B	
၇။	ဒိုးယုန်းစော	✓ A		
၈။	ဒိုးဆိုင်စို	✓ A		
၉။	ဒိုးဆိုင်စော		✓ B	
၁၀။	ဒိုးဆိုင်စို		✓ B	
၁၁။	ဒိုးဆိုင်စို		✓ B	
၁၂။	ဒိုးဆိုင်စော		✓ B	
၁၃။	ဒိုးဆိုင်စော		✓ B	
၁၄။	ဒိုးဆိုင်စို		✓ B	
၁၅။	ဒိုးဆိုင်စော	✓ A		
၁၆။	ဒိုးဆိုင်စို		✓ B	
၁၇။	ဒိုးဆိုင်စို		✓ B	
၁၈။	ဒိုးဆိုင်စို		✓ B	
၁၉။	ဒိုးဆိုင်စို		✓	C
၂၀။	ဒိုးဆိုင်စော	✓ A		
၂၁။	ဒိုးဆိုင်စော		✓ B	
၂၂။	ဒိုးဆိုင်စော			✓ C
၂၃။	ဒိုးဆိုင်စို			✓ C

မူရင်းအတိုင်း ဖော်ပြထားပြီး အမှတ်အသား (အမှတ်စဉ်) မရှိ





၆။(ည)ပြဿနာသစ်ပင်(Problem Tree Analysis)

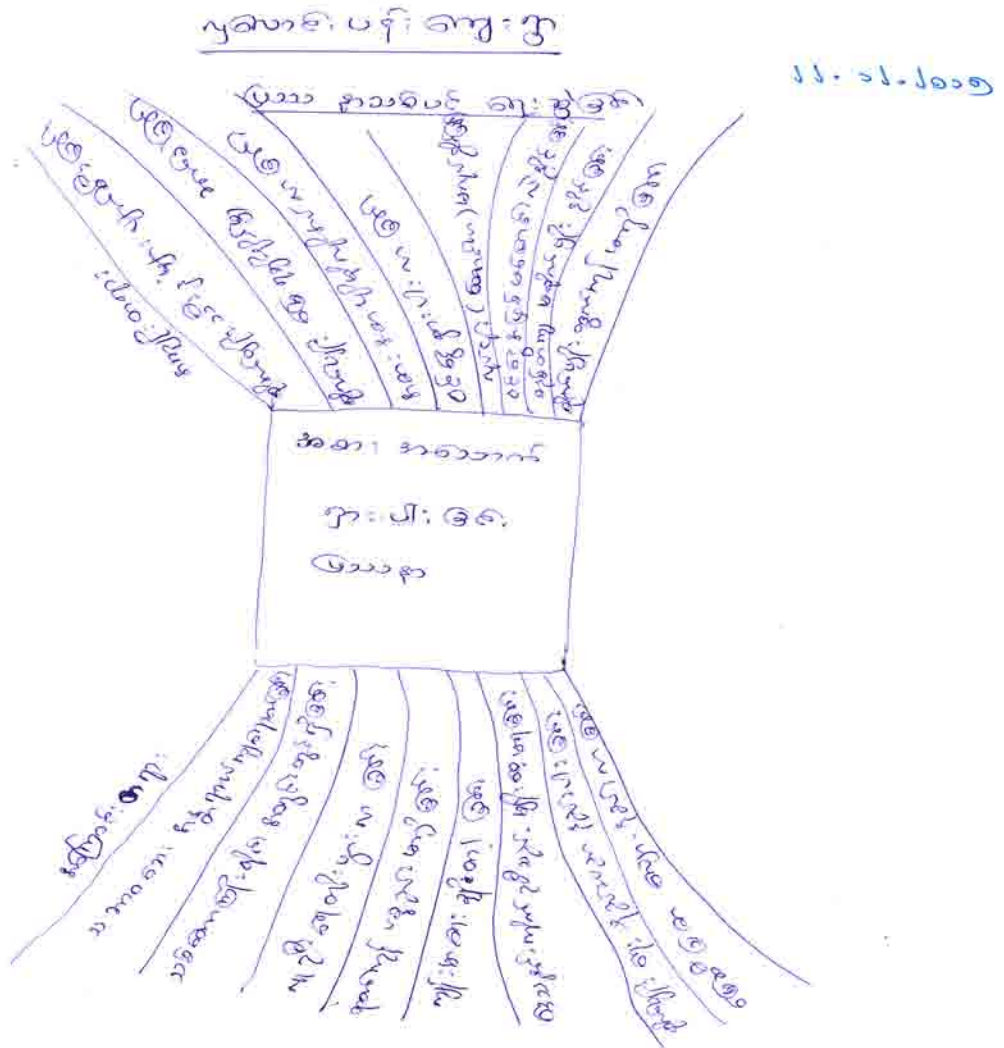

သုံးသပ်ချက် ။ ။ ကျေးရွာရှိလိုအပ်ချက် အခက်ခဲပြဿနာများကို ဖော်ထုတ် ဆွေးနွေးကြရာတွင် အစားအသောက်ရှားပါးခြင်း ဖြစ်ကြောင်းတွေ့ရသည်။ ထိုပြဿနာကို ဖြစ်စေသော အကြောင်းရင်း များနှင့် ထိုလိုအပ်ချက်အခက်ခဲကြောင့်ဖြစ်ပေါ်လာသောအကျိုး ကျေးဇူးများကို ဖော်ထုတ်ဆွေးနွေးထားကြောင်းတွေ့ရသည်။



၇။ကော်မတီဝင်များရွေးချယ်ချင်းနှင့်ကျေးရွာဖွံ့ဖြိုးရေးအစီအစဉ်ဆောင်ရွက်မှုမှတ်တမ်းဇာတ်ပုံများ



ကျေးရွာစီမံကိန်းအထောက်အကူပြုကော်မတီဝင်များအမည်စာရင်း						
ကျေးရွာအမည်		- လှလောင်းပန်း				
ကျေးရွာအုပ်စုအမည်		- တုံငယ်				
မြို့နယ်အမည်		- ကန်ပက်လက်				
စဉ်	အမည်	ကျား/မ	အသက်	လူမျိုးစု	တာဝန်	ပညာအရည်အချင်း
၁	ဦးနိုင်လော	က	၃၇	ဇရာ	စီထောက်ဥက္ကဋ္ဌ	၅ တန်း
၂	ဒေါ်နှင်းမာန်	မ	၂၁	ဇရာ	စီထောက်ဥက္ကဋ္ဌ	၉ တန်း
၃	ဦးရှိန်းအောင်	က	၆၀	ဇရာ	ဝယ်ယူရေး	၁၀ တန်းအောင်
၄	ဦးဟုန်းလော	က	၃၅	ဇရာ	ဝယ်ယူရေး	၅ တန်း
၅	ဒေါ်အွဲ့အွဲ့	မ	၃၀	ဇရာ	ဝယ်ယူရေး	၂ တန်း
၆	ဦးဘူလော	က	၂၂	ဇရာ	စောင့်ကြည့်ကြီးကြပ်	၆ တန်း
၇	ဒေါ်လှိုင်သာလော	မ	၃၅	ဇရာ	စောင့်ကြည့်ကြီးကြပ်	၂ တန်း
၈	ဒေါ်နှင်းထန်း	မ	၂၇	ဇရာ	စောင့်ကြည့်ကြီးကြပ်	၅ တန်း
၉	ဦးလိန်းလော	က	၃၉	ဇရာ	လည်ပတ်ထိန်းသိမ်းရေး	၅ တန်း
၁၀	ဒေါ်လှိုင်နီနီ	က	၂၂	ဇရာ	လည်ပတ်ထိန်းသိမ်းရေး	၄ တန်း
၁၁	ဦးလောမာန်	က	၃၆	ဇရာ	အကြံပြုတိုင်ကြားရေး	၃ တန်း
၁၂	ဒေါ်နှင်းလော	မ	၄၀	ဇရာ	အကြံပြုတိုင်ကြားရေး	၂ တန်း
၁၃	ဦးလိန်းထန်း	က	၄၅	ဇရာ	စေတနာ့ဝန်ထမ်း	၂ တန်း
၁၄	ဒေါ်ဗိုလီလော	မ	၂၈	ဇရာ	စေတနာ့ဝန်ထမ်း	၈ တန်း
၁၅	ဦးဟုန်းမာန်	က	၂၈	ဇရာ	ဘဏ္ဍာရေးစာရေး	၁၀ တန်း
စုစုပေါင်း						
ကျား		၈	မ	၆		







၁၀။ ကျေးရွာစီမံကိန်းအချိန်ဇယား(ပုံစံ-၂)

လူထုဗဟိုပြုစီမံကိန်းစီမံကိန်းလက်ဖွဲ့

အပိုင်း-၃ ၂၉.၉.၂၀၁၅

ပုံစံ ၈-၂ - စီမံကိန်းစီမံကိန်းအချိန်ဇယား (FIC 2)

လမ်းညွှန်/ဘက်သက်ဆိုင်ရာလူထုစည်းရုံးရေး/လက်ထောက်နည်းပညာနည်းပညာများ/စီမံကိန်းစီမံကိန်းအသစ်တစ်ခုစီ ပြီးစီးတိုင်းကျေးရွာနှင့် ကျေးရွာအုပ်စု အတွက် ဤပုံစံကိုဖြည့်သွင်းရမည်။

စည်းရုံးရေး/စီမံကိန်း/စီမံကိန်းအချိန်ဇယား

စနစ် ၂၁.၂၂.၁၅

စီမံကိန်းအားအမှတ်ခြုံငုံပါ  စက်ဝန်း(၁)  စက်ဝန်း(၂)  စက်ဝန်း(၃)

စည်းရုံးရေး/စီမံကိန်း/စီမံကိန်းအချိန်ဇယား

ပြည်နယ်/တိုင်း ၃၆ မြို့နယ် မြို့နယ် ကျေးရွာ အမှတ် ၂၅၈၈၈၈

စီမံကိန်းအသစ်/စီမံကိန်းအသစ်များ	စနစ် ၈		အစည်းအဝေး/အသစ်/အသစ်အသစ်			
	စတင်သည့်နေ့	ပြီးဆုံးသည့်နေ့	အချိုးသားအရေအတွက်	အချိုးသားအရေအတွက်	အသစ်/အသစ်အသစ်အတွက်	လူမျိုးစု တက်ရောက်သူ ရေအတွက် လူမျိုးစုအမည်
၁. ကျေးရွာစီမံကိန်း စီမံကိန်းအစည်းအဝေး	၂၁.၂.၁၅	၂၁.၂.၁၅	၇၄	၇၅	၂၀	၃၃ ဟေ
၂. ကျေးရွာစီမံကိန်း စီမံကိန်းအစည်းအဝေး	၂၁.၂.၁၅	၂၃.၂.၁၅	၇၅	၂၇	၂၇	၃၉ ဟေ
၃. ကျေးရွာအုပ်စု လုပ်ငန်း ဆုံးဖြတ်ချက်ချသည့်အစည်းအဝေး	၂၉.၁၂.၁၅	၂၉.၁၂.၁၅	၄	၂	၆	၆ ဟေ
၄. မြို့နယ်အဆင့်စီမံကိန်းရေးဆွဲရေးနှင့်အကောင်အထည်ဖော်ရေးကော်မတီ၏ စီမံကိန်း သုံးသပ်မှုအစည်းအဝေး	၁၅.၁.၂၀၁၆	၁၅.၁.၂၀၁၆	မလို	မလို	မလို	မလို
၅. မြို့နယ် စီမံကိန်းရေးဆွဲရေးနှင့်အကောင်အထည်ဖော်ရေးကော်မတီ၏ စီမံကိန်း အသစ်/အသစ်အသစ်အတွက်	၅.၄.၁၆	၅.၄.၁၆	၉	၁၃	၂၂	၂၂ ဟေ
၆. စီမံကိန်းလုပ်ငန်းစွဲစိမ်းချက်ရေးဆွဲခြင်း အစည်းအဝေး	မလို	မလို	မလို	မလို	မလို	မလို
၆.၁။ စီမံကိန်းလုပ်ငန်း အကောင်အထည်ဖော်ရေးအစီအစဉ် ရေးဆွဲခြင်း	၅.၄.၁၆	၅.၄.၁၆	၉	၁၃	၂၂	၂၂ ဟေ
၆.၂။ ဂယ်လူရေးအစီအစဉ် ရေးဆွဲခြင်း	၅.၄.၁၆	၅.၄.၁၆	၂၉	၁၃	၂၂	၂၂ ဟေ



၁၀။ကျေးရွာစီမံကိန်းအချိန်ဇယား(ပုံစံ-၈-၂)

လူထုပတ်ဝန်းကျင်ထိခိုက်မှုစီမံကိန်းလမ်းညွှန်  
အပိုင်း-၄ ၉.၉.၂၀၁၅

၆.၃။သားစားရေးကုန်ကျမှု လျာထားအပ်အပ် ရေးဆွဲခြင်း	၅.၄.၁၆	၅.၄.၁၆	၈	၁၀	၁၈	၁၈	၁၈
၆.၄။ပြင်ပထိခိုက်မှုအစီအစဉ် ရေးဆွဲခြင်း	၅.၄.၁၆	၅.၄.၁၆	၉	၁၃	၂၂	၂၂	၂၂
၇. စီမံကိန်းလုပ်ငန်းခွဲ တိုးတက်မှု စောင့်ကြည့် လစဉ်အစည်းအဝေး	မလို့	မလို့	မလို့	မလို့	မလို့	မလို့	မလို့
၇.၁။ အစည်းအဝေး ပထမအကြိမ်	၂၇.၅.၁၆	၂၇.၅.၁၆	၇	၈	၈	၈	၈
၇.၂။ အစည်းအဝေး ဒုတိယအကြိမ်	၂၇.၅.၁၆	၂၇.၅.၁၆	၆	၁၀	၉	၉	၉
၇.၃။ အစည်းအဝေး တတိယအကြိမ်	၂၇.၆.၁၆	၂၇.၆.၁၆	၆	၁	၇	၇	၇ ✓
၈. စီမံကိန်းလုပ်ငန်းခွဲ အပြီးသတ်စစ်ဆေးခြင်း အစည်းအဝေး							
၉. လူထုပတ်ဝန်းကျင်အစည်းအဝေး							



၁၁။ ကျေးရွာဖွံ့ဖြိုးရေးဦးစားပေးအစီအစဉ်(ပုံစံ-စ-၃)

လူထုဝဟိုပြုစီမံကိန်း၊စီမံကိန်းလက်စွဲ  
အပိုင်း-၃ ၂၉.၉.၂၀၁၅

ပုံစံ စ-၃ ကျေးရွာဖွံ့ဖြိုးရေး ဦးစားပေးအစီအစဉ် (Form PC 3)

လမ်းညွှန် ချက်/အဆင့်(၃)ကျေးရွာဖွံ့ဖြိုးရေးမှန်းချက်အစည်းအဝေးပြီးဆုံးသောအခါ ကျေးရွာစီမံကိန်း အထောက်အကူပြုကော်မတီသည် လူထုစည်းရုံးရေးမှူးအကူအညီဖြင့် ဤပုံစံကိုပြည့်စုံအောင် ဖြည့်သွင်းရမည်။ အားလုံးသောအခက်အခဲအတားအဆီးများ၊ ဖွံ့ဖြိုးမှုဦးစားပေးအစီအစဉ်များလူထုဝဟိုပြုစီမံကိန်း၏ ရန်ပုံငွေအရင်းအမြစ်နှင့် မသက်ဆိုင်သည့် လုပ်ငန်းများအားလုံးကိုဖော်ပြရမည်။

လူထုစည်းရုံးရေးမှူး/ဝန်ထမ်း အမည် - ဒေါ်ခင်မာမာ - ၂၅-၅-၉၅ - ၀၃၂၂၆၉ - ၈၅၅

နေ့စွဲ - ၂၂.၀၂.၂၀၁၅

စက်ဝန်းအား အမှတ်ခြစ်ပါ (✓)  စက်ဝန်း(၀)  စက်ဝန်း(၂)  စက်ဝန်း(၃)  စက်ဝန်း(၄)

ပြည်နယ်/တိုင်း ဘူးခြင်း - မြန်မာ-ကုမ္ပဏီ ကျေးရွာအုပ်စု - ဘုံယု ကျေးရွာ - ယုဂေါင်း-ပုဂံ

က. အခက်အခဲအတားအဆီးများအားဆွေးနွေးခြင်း - ယခုလက်ရှိအခြေအနေတွင်ဤကျေးရွာဖွံ့ဖြိုးတိုးတက်ရေးအတွက် အဓိကအခက်အခဲအတားအဆီးများသည် မည်သည့်များဖြစ်ပါသနည်း(အမျိုးသား/သမီး အနည်းဆုံးအခက်အခဲ ၅ ခုစီဖော်ပြပါ)

အမျိုးသား အဖွဲ့မှတင်ပြသောအခက်အခဲအတားအဆီးများ		အမျိုးသမီး အဖွဲ့မှတင်ပြသောအခက်အခဲအတားအဆီးများ	
၀	ယုဂေါင်း-ပုဂံ ရွာအုပ်စု	၀	ကမ်း မာစီသက် ၃
၂	ရေ ရရှိမှု ကာကွယ်ရေး	၂	ရေ သုဂေါင်းရွာ ရရှိ မြေ
၃	ရေကန် - များ - ဆိပ် - စက် မရှိ များ	၃	ကမ်း မာစီ သက် ၃ ရေ များ မာစီ
၄	ရေ ကမ်း - များ - မာစီ မရှိ များ	၄	ရေ ကမ်း များ မာစီ မရှိ များ
၅	ရေ ပုံစံ - မာစီ မရှိ များ	၅	ရေ ကမ်း များ မာစီ မရှိ များ

ခ. မျှော်မှန်းခြင်း- ဤကျေးရွာဖွံ့ဖြိုးတိုးတက်ရေးအတွက်နောင်လာမည့် ( ၅ )နှစ်အားရည်ရွယ်၍ဆောင်ရွက်ရန်အတွက် မည်သည့်အရာများသည်အဓိကမျှော်မှန်းချက်ဖြစ်သနည်း။

အမျိုးသားအဖွဲ့မှတင်ပြသောမျှော်မှန်းချက်များ		အမျိုးသမီးအဖွဲ့မှတင်ပြသောမျှော်မှန်းချက်များ	
၀	ယုဂေါင်း-ပုဂံ ရွာအုပ်စု	၀	ကျေးရွာဖွံ့ဖြိုးရေး မာစီ
၂	ရေ ရရှိမှု ကာကွယ်ရေး	၂	ရေ သုဂေါင်း ရွာ ရရှိ မြေ
၃	ရေကန် - များ - ဆိပ် - စက် မရှိ များ	၃	ကမ်း မာစီ သက် ၃ ရေ များ မာစီ
၄	ရေ ကမ်း - များ - မာစီ မရှိ များ	၄	ကျေးရွာဖွံ့ဖြိုးရေး မာစီ
၅	ရေ ပုံစံ - မာစီ မရှိ များ	၅	ရေ ကမ်း များ မာစီ မရှိ များ

ဂ. ဤကျေးရွာ၏ လာမည့်( ၃ )နှစ်အတွက် ဦးစားပေး ဖွံ့ဖြိုးတိုးတက်မှု လုပ်ငန်း အစီအစဉ်များအားဖော်ပြပါ။ (လူထုဝဟိုပြုစီမံကိန်း ရန်ပုံငွေအတွက် အဆိုပြုသော အစီအစဉ်များကိုဦးစားပေး အဆင့်အလိုက်ဖော်ပြပြီး ကျန် လူထုဝဟိုပြု စီမံကိန်း ရန်ပုံငွေအရင်းအမြစ်နှင့် မပတ်သက်သည့်အစီအစဉ်များလည်းဖော်ပြရန်ဖြစ်သည် )

ကျေးရွာအတွက်ဦးစားပေးဖွံ့ဖြိုးတိုးတက်မှု လုပ်ငန်းစဉ်များ	အဆိုပြုသူ (အမျိုးသားများ/ အမျိုးသမီးများ/ အမျိုးသား+အမျိုးသမီး)	လူထုဝဟိုပြုစီမံကိန်းအတွက်အဆိုပြုသည်(ဦးစားပေးအဆင့် အလိုက်ဖော်ပြပါ)	ခန့်မှန်း ကုန်ကျ စရိတ်	အကျိုးခံစား ခွင့်ရှိသူစနစ် မှန်းခြေ အရေအတွက်
၀	ကျေးရွာအဖွဲ့	၃ - စား ပေး (၃)	၈၀၀၀	၁၂



၁၁။ကျေးရွာဖွံ့ဖြိုးရေးဦးစားပေးအစီအစဉ်(ပုံစံ-၈-၃)

လူထုဗဟိုပြုစီမံကိန်းစီမံကိန်းလက်စွဲ  
အပိုင်း-၃ ၂၉.၉.၂၀၁၅

၂	စိမ်းစမ်းချ သန့်သန့်ခြင်း	ကျေးသာ၊ ကျေးသာ	ဦးစားပေး ၂	၆၀၀၀	၁၁၅
၃	ကျေးရွာဖွံ့ဖြိုးရေး အစီအစဉ်	ကျေးသာ၊ ကျေးသာ	ဦးစားပေး ၃	၂၃၀၀၀	၁၁၅
၄	ကျေးရွာအခြေခံအဆောက်အအုံ	ကျေးသာ	ဦးစားပေး ၄ (၂၅ x ၄၀)	၈၀၀၀၀	၁၁၅
၅	ကျေးရွာ အခြေခံအဆောက်အအုံ	ကျေးသာ	ဦးစားပေး ၅ (၂၅ x ၄၀)	၈၀၀၀၀	၁၁၅
၆	ကျေးရွာဖွံ့ဖြိုးရေး အစီအစဉ်	ကျေးသာ	ဦးစားပေး ၆ (၂၅ x ၄၀)	၂၃၀၀၀	၁၁၅

ဥက္ကဋ္ဌ၊ ကျေးရွာစီမံကိန်းအထောက်အကူပြုကော်မတီမှအတည်ပြုသည်။

အမည်- ဦးစိုးစော လက်မှတ်- နေ့စွဲ- ၁၁.၁၂.၂၀၁၅







၁၂။ကျေးရွာအုပ်စုစီမံကိန်းလုပ်ငန်းခွဲရွေးချယ်ခြင်း(ပုံစံ-၈-၄)

လူထုပတ်ပြုစီမံကိန်းမိမံကိန်းလက်တွဲ

အပိုင်း-၃ ၂၀၂၃-၂၄

ရွေးချယ်ရမည့် အုပ်စုစီမံကိန်းအမျိုးအစား: မြို့ပြအုပ်စု

ရွေးချယ်ရမည့် အုပ်စုစီမံကိန်းအမျိုးအစား: မြို့ပြအုပ်စု



၁၃။ အစည်းဝေးတက်ရောက်သူများစာရင်း (ပုံစံ-စ-၁၂)

လူထုပတ်ဝန်းကျင်ထိန်းသိမ်းရေးဦးစီးဌာန  
အရပ်-ဂ ၂၉-၉-၂၀၁၅

ပုံစံ-စ-၁၂ - အစည်းအဝေးတက်ရောက်သူများ (FORM F-12)

လက်တွေ့ရှိ စီမံကိန်း အစည်းအဝေးအားလုံးတွင် အသုံးပြုရန် လူထုပတ်ဝန်းကျင်ထိန်းသိမ်းရေးဦးစီးဌာနမှ အစည်းအဝေးအရပ်-ဂ ၂၉-၉-၂၀၁၅ မှ စီမံကိန်းတက်ရောက်အစီရင်ခံစာပါ အစည်းအဝေးအရပ်-ဂ ၂၉-၉-၂၀၁၅

စည်းရုံးရေးမှူးအမည်: ဦးစိုးစိုး / ၀၂/၀၀၀၀၀၀၀၀ / ၂၉.၉.၂၀၁၅

ရက်စွဲ: ၂၀၁၅.၀၉.၂၉

မြည်နယ်/ တိုင်းအခြေစိုက်ရေးဌာန: မြို့နယ်

စီမံကိန်းတက်ရောက်အမှုတိုင်ကြားသူ: ကျေးရွာအုပ်စု

စာရင်းအုပ်စု: ကျေးရွာ

အစည်းအဝေးအမျိုးအစား: ကျေးရွာအုပ်စု

စဉ်	အမည်	ကျား (✓)	မ (✓)	စုစုပေါင်း ရက်စွဲ ရက်စွဲ	လူမျိုး	လက်မှတ်
၁။	ဦးစိုးစိုး	✓		✓	ဇရာ	
၂။	ဦးအောင်	✓		✓	"	
၃။	ဦးစိုးစိုး	✓		✓	"	
၄။	ဦးစိုးစိုး	✓		✓	"	
၅။	ဦးစိုးစိုး	✓		✓	"	
၆။	ဦးစိုးစိုး	✓		✓	"	
၇။	ဦးစိုးစိုး	✓		✓	"	
၈။	ဦးစိုးစိုး	✓		✓	"	
၉။	ဦးစိုးစိုး	✓		✓	"	
၁၀။	ဦးစိုးစိုး	✓		✓	"	
၁၁။	ဦးစိုးစိုး	✓		✓	"	
၁၂။	ဦးစိုးစိုး	✓		✓	"	
၁၃။	ဦးစိုးစိုး	✓		✓	"	

(၁) အစည်းအဝေးအမျိုးအစား: ကျေးရွာအုပ်စု၊ အမျိုးအစား: အစည်းအဝေး၊ အစည်းအဝေးအရပ်-ဂ ၂၉-၉-၂၀၁၅ မှ စီမံကိန်းတက်ရောက်အစီရင်ခံစာပါ အစည်းအဝေးအရပ်-ဂ ၂၉-၉-၂၀၁၅



၁၃။အစည်းဝေးတက်ရောက်သူများစာရင်း(ပုံစံ-စ-၁၂)

လူထုထုတ်ပြန်စီမံကိန်းစီမံကိန်းဗဟိုကော်မရှင်

အပိုင်း-၃ ၉၉.၂၀၁၅

ပုံစံ - စ-၁၂ - အစည်းအဝေးတက်ရောက်သူများ (FORM FC 12)

ပတ်စပို့အမှတ်: ၂၁၂၀၁၈  
 နာမည်: မြတ်နိုးစိန်  
 စီမံကိန်းကော်မရှင်အဖွဲ့ဝင်ဖြစ်မှု (✓)  တက်ရောက်မှု (✓)  အစည်းအဝေးတက်ရောက်သူများ (✓)

စဉ်	အမည်	ကျား (✓)	မ (✓)	ဖုန်းနံပါတ်/လက်မှတ်	လုပ်ရက်	လက်မှတ်
၁	ဦးကျော်စွာ	✓			၃၇	ဦးကျော်စွာ
၂	ဦးကျော်စွာ	✓			၃၈	ဦးကျော်စွာ
၃	ဦးကျော်စွာ	✓			၃၉	ဦးကျော်စွာ
၄	ဦးကျော်စွာ	✓			၄၀	ဦးကျော်စွာ
၅	ဦးကျော်စွာ	✓			၄၁	ဦးကျော်စွာ
၆	ဦးကျော်စွာ	✓			၄၂	ဦးကျော်စွာ
၇	ဦးကျော်စွာ	✓			၄၃	ဦးကျော်စွာ
၈	ဦးကျော်စွာ	✓			၄၄	ဦးကျော်စွာ
၉	ဦးကျော်စွာ	✓			၄၅	ဦးကျော်စွာ
၁၀	ဦးကျော်စွာ	✓			၄၆	ဦးကျော်စွာ
၁၁	ဦးကျော်စွာ	✓			၄၇	ဦးကျော်စွာ
၁၂	ဦးကျော်စွာ	✓			၄၈	ဦးကျော်စွာ
၁၃	ဦးကျော်စွာ	✓			၄၉	ဦးကျော်စွာ
၁၄	ဦးကျော်စွာ	✓			၅၀	ဦးကျော်စွာ

(၁) အစည်းအဝေးတက်ရောက်မှု စာရင်းစာတမ်း/အမှတ်စဉ်: အစည်းအဝေးတက်ရောက်မှု စာရင်းစာတမ်း/အမှတ်စဉ်



၁၃။အစည်းဝေးတက်ရောက်သူများစာရင်း(ပုံစံ-စ-၁၂)

လူထုထုတ်ပြန်စီမံခန့်ခွဲမှုဦးစီးဌာန  
အရိုင်း-၇ ၂၀၂၂.၂.၁၅

ပုံစံ - စ-၁၂ - အစည်းအဝေးတက်ရောက်သူများ (FORM PC 12)

လက်ညှိုးစိတ်ခွင့် အစည်းအဝေးအားလုံးတွင် အသုံးပြုရန် လူထုထုတ်ပြန်စီမံခန့်ခွဲမှုဦးစီးဌာနမှ အစည်းအဝေးအခန်းကွဲ  
အဖွဲ့အစည်းတွင် ပြုစုပေးရန်

စည်းရုံးရေးမှူးသည်

ရက်စွဲ ၂၀၂၂.၂.၁၅

မြို့နယ် ကျေးရွာအုပ်စု

စိတ်ဝင်စားဆောင်ရွက်ခြင်း (✓) မဝင်စား ( )

အမည်

စဉ်	အမည်	ကျား (✓)	မ (✓)	အိမ်ထောင်စုဝင်အဖြစ် (✓)	လူမျိုး	လက်မှတ်
၂၇၀	အောင်ကျော်	✓	✓	✓	ဗမာ	[Signature]
၂၇၁	အောင်ကျော်	✓	✓	✓	ဗမာ	[Signature]
၂၇၂	အောင်ကျော်	✓	✓	✓	ဗမာ	[Signature]
၂၇၃	အောင်ကျော်	✓	✓	✓	ဗမာ	[Signature]
၂၇၄	အောင်ကျော်	✓	✓	✓	ဗမာ	[Signature]
၂၇၅	အောင်ကျော်	✓	✓	✓	ဗမာ	[Signature]
၂၇၆	အောင်ကျော်	✓	✓	✓	ဗမာ	[Signature]
၂၇၇	အောင်ကျော်	✓	✓	✓	ဗမာ	[Signature]
၂၇၈	အောင်ကျော်	✓	✓	✓	ဗမာ	[Signature]
၂၇၉	အောင်ကျော်	✓	✓	✓	ဗမာ	[Signature]
၂၈၀	အောင်ကျော်	✓	✓	✓	ဗမာ	[Signature]
စုစုပေါင်း		၁၄	၁၉	၂၀		

(၁) အိမ်ထောင်စုဝင်အဖြစ် ပြုစုပေးရန် မလိုပါ။ အမျိုးသား/အမျိုးသမီး အိမ်ထောင်စု တစ်စုကို ကိုယ်စားပြုသူအဖြစ် သတ်မှတ်ခြင်းမရှိပါ။



၁၃။ အစည်းဝေးတက်ရောက်သူများစာရင်း (ပုံစံ-စ-၁၂)

လူထုဗဟိုပြုစီမံကိန်းစီမံကိန်းလက်စွဲ  
အမှတ်-၃ ၉.၆.၂၀၁၅

ပုံစံ-စ-၁၂ - အစည်းအဝေးတက်ရောက်သူများ (FORM FC 12)

လက်ညွှန်းစီမံကိန်း အစည်းအဝေးအားလုံးတွင် အသုံးပြုရန် လူထုဗဟိုပြုရေးရာ ကျေးဇူးတင် ကွင်းဆင်းစဉ် စစ်ဆေး၍ ပုံစံ ၂ စီမံကိန်းတပ်ဖွဲ့အဖွဲ့ရှိ ဝယ်ယူမှု အစည်းအဝေးတက်ရောက်သူများစာရင်းကို ဖြည့်သွင်းရန်

စည်းရုံးရေးမှူးအမည် - ဒေါ်ခင်အေး / နေ့စဉ် ၁၀:၃၀ မှစ၍

ရက်စွဲ ၂၂. ၁၂. ၂၀၁၅

မြည်နယ်/ မြိုင်ဆေးကြီး

မြို့နယ် - ကိုယ်ပိုင်အုပ်ချုပ်ရေး နယ်မြေ

ကျေးရွာအုပ်စု - မုံရွာမြို့နယ်

စီမံကိန်းတပ်ဖွဲ့အဖွဲ့ကြီး (✓)  စီမံကိန်း (၁)  စီမံကိန်း (၂)  စီမံကိန်း (၃)  စီမံကိန်း (၄)  စီမံကိန်း (၅)  စီမံကိန်း (၆)  စီမံကိန်း (၇)  စီမံကိန်း (၈)  စီမံကိန်း (၉)

အစည်းအဝေးခေါင်းစဉ်: မဟာမိတ်ဖွဲ့စည်းရေး အစည်းအဝေး (ဒီပဲယင်းမြို့နယ်)

စဉ်	အမည်	ကျား (✓)	မ (✓)	အိမ်ထောင်စုကုန်လုပ် (✓/✗)	လူမျိုး	လက်မှတ်
၁	ဒေါ်နီနီနီ (၁) နီနီနီ	✓		✓	ဗမာ	ဗမာ
၂	ဒေါ်နီနီနီ	✓		✓	ဗမာ	ဒေါ်နီနီနီ
၃	ဒေါ်အေးအေး	✓		✓	ဗမာ	ဒေါ်အေးအေး
၄	ဒေါ်နီနီနီ	✓		✓	ဗမာ	ဒေါ်နီနီနီ
၅	ဒေါ်နီနီနီ	✓		✓	ဗမာ	ဒေါ်နီနီနီ
၆	ဒေါ်အေးအေး	✓		✓	ဗမာ	ဒေါ်အေးအေး
၇	ဒေါ်အေးအေး	✓		✓	ဗမာ	ဒေါ်အေးအေး
၈	ဒေါ်နီနီနီ (၁)	✓		✓	ဗမာ	ဒေါ်နီနီနီ (၁)
၉	ဒေါ်နီနီနီ	✓		✓	ဗမာ	ဒေါ်နီနီနီ
၁၀	ဒေါ်အေးအေး	✓		✓	ဗမာ	ဒေါ်အေးအေး
၁၁	ဒေါ်အေးအေး	✓		✓	ဗမာ	ဒေါ်အေးအေး
၁၂	ဒေါ်အေးအေး	✓		✓	ဗမာ	ဒေါ်အေးအေး
၁၃	ဒေါ်အေးအေး	✓		✓	ဗမာ	ဒေါ်အေးအေး
၁၄	ဒေါ်အေးအေး	✓		✓	ဗမာ	ဒေါ်အေးအေး
၁၅	ဒေါ်အေးအေး	✓		✓	ဗမာ	ဒေါ်အေးအေး

(၁) အိမ်ထောင်စုကုန်လုပ်ရေးအဖွဲ့/အမျိုးသား/အမျိုးသမီး အိမ်ထောင်စု တစ်ခုကို ကိုယ်စားပြုသူမည်သူ့ဆို အမှတ်ပြုပါ။



၁၃။အစည်းဝေးတက်ရောက်သူများစာရင်း(ပုံစံ-စ-၁၂)

လူထုထုတ်ပြန်ရေးဌာနချုပ်၊ ဝန်ကြီးဌာန၊ အစည်းအဝေးအဖွဲ့အစည်း (FORM PC. 12)

ပုံစံ - စ-၁၂ - အစည်းအဝေးတက်ရောက်သူများ (FORM PC. 12)

လက်ညွှန်း ဖိတ်ခေါ်ရန် အစည်းအဝေးအဖွဲ့တွင် အသုံးပြုရန် လူထုထုတ်ပြန်ရေးဌာနချုပ်၊ ဝန်ကြီးဌာန၊ အစည်းအဝေးအဖွဲ့အစည်း (FORM PC. 12) အစည်းအဝေးအဖွဲ့အစည်း

စည်းရုံးရေးအဖွဲ့အဖွဲ့	၂၂.၂.၂၀၁၁	စည်းရုံးရေးအဖွဲ့အဖွဲ့	ဝန်ကြီးဌာန	ဝန်ကြီးဌာန	ဝန်ကြီးဌာန
ရက်စွဲ	၂၂.၂.၂၀၁၁	ရက်စွဲ	ဝန်ကြီးဌာန	ဝန်ကြီးဌာန	ဝန်ကြီးဌာန
ပြည်နယ်/တိုင်းအစည်းအဝေး	ပဲခူး	ပြည်နယ်/တိုင်းအစည်းအဝေး	ပဲခူး	ပဲခူး	ပဲခူး

စဉ်	အမည်	ကျား (M)	မ (F)	အိမ်ထောင်စု (မိ/မိ)	လုပ်ငန်း	လက်မှတ်
၁၄-	ဒေါ်ခင်မာမာ	✓		မ	မို့း သာဓက	
၁၅-	ဒေါ်ခင်မာမာ	✓		မ	မို့း သာဓက	
၁၆-	ဒေါ်ခင်မာမာ	✓		မ	မို့း သာဓက	
၁၇-	ဒေါ်ခင်မာမာ	✓		မ	မို့း သာဓက	
၁၈-	ဒေါ်ခင်မာမာ	✓		မ	မို့း သာဓက	
၁၉-	ဒေါ်ခင်မာမာ	✓		မ	မို့း သာဓက	
၂၀-	ဒေါ်ခင်မာမာ	✓		မ	မို့း သာဓက	
၂၁-	ဒေါ်ခင်မာမာ	✓		မ	မို့း သာဓက	
၂၂-	ဒေါ်ခင်မာမာ	✓		မ	မို့း သာဓက	
၂၃-	ဒေါ်ခင်မာမာ	✓		မ	မို့း သာဓက	
၂၄-	ဒေါ်ခင်မာမာ	✓		မ	မို့း သာဓက	
၂၅-	ဒေါ်ခင်မာမာ	✓		မ	မို့း သာဓက	
၂၆-	ဒေါ်ခင်မာမာ	✓		မ	မို့း သာဓက	

(၁) အိမ်ထောင်စု/စီးပွားရေးလုပ်ငန်း အမျိုးအစား/အမျိုးအမည်/အိမ်ထောင်စု တစ်စုကို ကိုယ်စားပြုသူပုဂ္ဂိုလ်တစ်ဦးအဖြစ်



၁၃။ အစည်းဝေးတက်ရောက်သူများစာရင်း (ပုံစံ-စ-၁၂)

လူထုပတ်ဝန်းကျင်ထိန်းသိမ်းရေးဦးစီးဌာန  
အစည်းဝေး ၂၉-၉-၂၀၁၅

ပုံစံ-စ-၁၂ - အစည်းအဝေးတက်ရောက်သူများ (FORM FC 12)

လည်ညွှန်းစိစစ်ရန် အစည်းအဝေးအားလုံးတွင် အသုံးပြုရန် လူထုထိန်းသိမ်းရေးဦးစီးဌာနမှ အစည်းအဝေးအကျဉ်းချုပ်စာရင်းအစည်းအဝေးအကျဉ်းချုပ်  
ဥပဒေရေးရာဌာနမှ ပုံစံ-စ-၁၂၊ ၂၀၁၅ ခုနှစ်၊ ဇူလိုင်လ ၂ ရက်နေ့တွင် ပြုစုခဲ့ခြင်းဖြစ်သည်။

ရက်စွဲ ၂၂. ၁၂. ၂၀၁၅ ဝက်တိုက် (၁) ဝက်တိုက် (၂) ဝက်တိုက် (၃) ဝက်တိုက် (၄)

ပြည်နယ်/ တိုင်းဒေသကြီး မြန်မာပြည် အစည်းအဝေး အကျဉ်းချုပ်စာရင်း

စဉ်	အမည်	ထူး (V)	မ (V)	အိမ်ထောင်စုဦးရေ (V)	လျှို့ဝှက်	လက်မှတ်
၁၅	ဒေါ်အေးအေး	✓	✓	✓	✓	လက်မှတ်
၁၆	ဒေါ်အေးအေး	✓	✓	✓	✓	လက်မှတ်
၁၇	ဒေါ်အေးအေး	✓	✓	✓	✓	လက်မှတ်
၁၈	ဒေါ်အေးအေး	✓	✓	✓	✓	လက်မှတ်
၁၉	ဒေါ်အေးအေး	✓	✓	✓	✓	လက်မှတ်
၂၀	ဒေါ်အေးအေး	✓	✓	✓	✓	လက်မှတ်
၂၁	ဒေါ်အေးအေး	✓	✓	✓	✓	လက်မှတ်
၂၂	ဒေါ်အေးအေး	✓	✓	✓	✓	လက်မှတ်
၂၃	ဒေါ်အေးအေး	✓	✓	✓	✓	လက်မှတ်
၂၄	ဒေါ်အေးအေး	✓	✓	✓	✓	လက်မှတ်
၂၅	ဒေါ်အေးအေး	✓	✓	✓	✓	လက်မှတ်
၂၆	ဒေါ်အေးအေး	✓	✓	✓	✓	လက်မှတ်
၂၇	ဒေါ်အေးအေး	✓	✓	✓	✓	လက်မှတ်
၂၈	ဒေါ်အေးအေး	✓	✓	✓	✓	လက်မှတ်
၂၉	ဒေါ်အေးအေး	✓	✓	✓	✓	လက်မှတ်
၃၀	ဒေါ်အေးအေး	✓	✓	✓	✓	လက်မှတ်
စုစုပေါင်း		၁၉	၂၀	၂၂	၂၂	

(၁) အိမ်ထောင်စုဦးရေ: မြန်မာပြည်၊ အမျိုးသား/အမျိုးသမီး အိမ်ထောင်စု တစ်ခုကို ကိုယ်တော်ပြုလုပ်သူမဆို အမှတ်ပြုပါ။





၁၄။ အစည်းဝေးမှတ်တမ်းများ

၁။ အစည်းဝေးများ - ရွာလူ့အဖွဲ့အစည်းများ၏ အဖွဲ့ဝင်များ

အဖွဲ့ဝင် - ယုလောင်းယုန်း

နေ့စွဲ - ဇူလိုင်လ ၁၅ ရက် (အစည်းဝေး  
ကြိမ်) နေ့စွဲ

ရက်စွဲ - ၂၁-၁၂-၂၀၁၅

မိနစ် - ၃၀ မှ ၅၀ မိနစ် ၀၀:၀၀

၂။ အဖွဲ့ဝင်များ - ယုလောင်းယုန်း - ၂၁-၁၂-၂၀၁၅ ရက်စွဲ

အစည်းဝေးကြိမ် - အစည်းဝေးကြိမ် ၁၀၀ - ၂၀-၁၂-၂၀၁၅ ရက်စွဲ

၂၂-၁၂-၂၀၁၅ ရက်စွဲ - အစည်းဝေးကြိမ် ၁၀၀ မှ ၁၀၀:၀၀

အစည်းဝေးကြိမ် ၁၀၀ မှ ၁၀၀:၀၀ - အစည်းဝေးကြိမ်

အစည်းဝေးကြိမ် ၁ - ရက်စွဲများနှင့် ယုလောင်းယုန်း၏ အဖွဲ့ဝင်များ  
ခြင်း ၊ ရက်စွဲများနှင့် အဖွဲ့ဝင်များ၏ အဖွဲ့ဝင်များ  
ပျက်စီးမှုများနှင့် ခြင်း -

အစည်းဝေးကြိမ် ၂ - အဖွဲ့ဝင်များ၏ အဖွဲ့ဝင်များနှင့် အဖွဲ့ဝင်များ  
အဖွဲ့ဝင်များ၏ အဖွဲ့ဝင်များနှင့် ခြင်း ၊ အဖွဲ့ဝင်များ၏  
အဖွဲ့ဝင်များနှင့် ခြင်း ၊ အဖွဲ့ဝင်များ၏ အဖွဲ့ဝင်များနှင့်  
အဖွဲ့ဝင်များ၏ အဖွဲ့ဝင်များနှင့် ခြင်း

အစည်းဝေးကြိမ် ၃ - အစည်းဝေးကြိမ် ၁၀၀ မှ ၁၀၀:၀၀  
အဖွဲ့ဝင်များ၏ အဖွဲ့ဝင်များနှင့် ခြင်း ၊ အဖွဲ့ဝင်များ၏  
အဖွဲ့ဝင်များ၏ အဖွဲ့ဝင်များနှင့် ခြင်း

အစည်းဝေးကြိမ် ၄ - အစည်းဝေးကြိမ် ၁၀၀ မှ ၁၀၀:၀၀



၁၄။ အစည်းဝေးမှတ်တမ်းများ

စော့ဖွဲ့ချက် (၈) - ကျေးဇူးတင်အားပေးပြီး၊ နည်း-နာမည်ပေး ဖြစ်အောင် ဖွဲ့စည်းခြင်း၊  
စော့ဖွဲ့ - ဖော်ပြချက်ဖြင့် -

စော့ဖွဲ့ချက် (၉) - အားပေးပြီးဖြစ်ပြီး၊ နာမည်ပေးအောင် ဖြစ်အောင် ပြုစုပြီးဖြစ်ပြီး၊  
ဖွဲ့စည်းခြင်း၊ နည်း-နာမည်ပေး ဖြစ်အောင် -

စော့ဖွဲ့ချက် (၅) - ဂုဏ်ထူးဆောင် နာမည်ပေးအောင် ဖြစ်အောင်၊ လက်ရှိကလေးများ ဖော်ပြချက်ဖြင့်  
ဆောင်ရွက်ရန်အတွက် အားပေးပြီး၊ အစီအစဉ်များ၊ ဖွဲ့စည်းခြင်း၊  
ဖွဲ့စည်းခြင်း၊ ဂုဏ်ထူးဆောင် နာမည်ပေးအောင် ဖြစ်အောင် ဖွဲ့စည်းခြင်း၊  
စော့ဖွဲ့ - ဖော်ပြချက်ဖြင့် -

စော့ဖွဲ့ချက် (၈) - ဖော်ပြချက်ဖြင့် ဖွဲ့စည်းခြင်း၊ နာမည်ပေးအောင် ဖြစ်အောင်  
ဖွဲ့စည်းခြင်း၊ နာမည်ပေးအောင် ဖြစ်အောင် -

စော့ဖွဲ့ချက် (၉) - ဖော်ပြချက်ဖြင့် ဖွဲ့စည်းခြင်း၊ နာမည်ပေးအောင် ဖြစ်အောင်  
ဖွဲ့စည်းခြင်း၊ နာမည်ပေးအောင် ဖြစ်အောင် -



၁၄။ အစည်းဝေးမှတ်တမ်းများ

ကျား - ဆရာကြီး ဦးစိုးကျော်ကျော်  
ကျား - လှအောင်ပန်း  
မှတ်တမ်း - ၁၁. ၁၂. ၂၀၁၅  
နေ့စွဲ - ၂၄ မတ် - ၀၈:၀၀ မြန်မာ-အစည်း

အစည်းမှတ်တမ်း ၅ - ပထမဆုံးအကြိမ် အစည်းဝေး - ဆေးကုသရေးအဖွဲ့များ ဖွဲ့စည်း  
ပေါ်ထွက် အစည်းဝေး ဖြစ်ပြီး ၂ နှစ်ခန့် အကြာတွင် အစည်းဝေး ဖြစ်ပြီး -

အစည်းမှတ်တမ်း ၆ - ယူဗွန် အဖွဲ့ဝင်အဖွဲ့ပုံ ဖွဲ့စည်း ကျင်းပ အဖွဲ့ဝင်အဖွဲ့ပုံ ပြား ရေးဆွဲ  
ပေါ်ထွက် ရာတွင် အစည်းဝေးများ ဖွဲ့စည်း (၂) ခု ဖွဲ့စည်း  
အစည်းဝေး ပေါ်ထွက် ဖြစ်ပြီး -

အစည်းမှတ်တမ်း ၇ - ကျင်းပ အဖွဲ့ဝင် ပြီးဆုံး ဖြစ်ပြီး ၂ နှစ်ခန့် အကြာတွင် အစည်းဝေး  
ဖွဲ့စည်း ကျင်းပ အစည်းဝေး ဖွဲ့စည်း ဖြစ်ပြီး -

အစည်းမှတ်တမ်း ၈ - ဆေးကုသရေးအဖွဲ့ ဖွဲ့စည်း ပြီးဆုံး ဖြစ်ပြီး ဆေးကုသရေးအဖွဲ့  
ဖွဲ့စည်း ဆရာကြီး (TR) ဖွဲ့စည်း ပြီးဆုံး အစည်းဝေး  
အစည်းဝေး ဖွဲ့စည်း ကျင်းပ အစည်းဝေး ဖွဲ့စည်း  
အစည်းဝေး ပေါ်ထွက် -

အစည်းမှတ်တမ်း ၉ - အစည်းဝေး ပထမဆုံးအကြိမ် ဖြစ်ပြီး အစည်းဝေး ကျင်းပ ပြီးဆုံး  
အစည်းဝေး အစည်းဝေး ဖွဲ့စည်း ကျင်းပ အစည်းဝေး  
အစည်းဝေး ဖြစ်ပြီး -

အစည်းမှတ်တမ်း ၁၀ - အစည်းဝေး အစည်းဝေး ကျင်းပ ပြီးဆုံး ၂ နှစ်ခန့် အကြာတွင်  
အစည်းဝေး ဖွဲ့စည်း ကျင်းပ -



၁၄။ အစည်းဝေးမှတ်တမ်းများ

ကျေးဇူးပြုချက် (၇) - ကော်မတီဖွဲ့စည်းခြင်းနှင့် စာချုပ် ဖွဲ့စည်းခြင်းများ ပူးတွဲ စာရွက် စွဲပါသည်။

ကျေးဇူးပြုချက် (၈) - ကံမျိုး သမီး၊ ကမျိုး သား အုပ်စု နှင့် နှိုင်း ကောက် ကံခါ များ၊ /  
ဧည့် ပြိုင်ပွဲများ များ၊ ဦးစား အေးချမ်းငြိမ်း ကျေးဇူးပြုချက် သက် ဖြစ်  
ခြင်း၊ ကျေးဇူးပြု ပေးအပ်ခြင်း ဖြစ်ပါသည်။

ဆိုင်းငံ့ချက် - ဗုဒ္ဓဘာသာဝင်များ အား ရှာဖွေ ကော်မတီ နှင့် နှိုင်း ကောက် ကံခါ များ

ကိုးကားခြင်း - (၁) ကျောင်း အဆုံးအမများ စိုးရိမ် စေခြင်း

(၂) နှိုင်း ကောက် ကံခါ များ ပူးတွဲ ဖြစ်ခြင်း

(၃) ကျေးဇူးပြု ပေးအပ်ခြင်း

(၄) ကျေးဇူးပြု ပေးအပ်ခြင်း အစား အစာ

(၅) ကျေးဇူးပြု ပေးအပ်ခြင်း

(၆) ကျေးဇူးပြု ပေးအပ်ခြင်း

လုပ်ငန်း စဉ် များ ကားလျှောက် အဖွဲ့ နှင့် ကော်မတီ နှိုင်း ကောက်

အစည်းဝေး ဖြစ်ပါသည်။

ကျေးဇူးပြုချက် (၉) - ကော်မတီ ဖွဲ့စည်းခြင်းနှင့် စာချုပ် ဖွဲ့စည်းခြင်းများ ပူးတွဲ စာရွက် စွဲပါသည်။

ကိုးကားခြင်း - (၁) ကျောင်း အဆုံးအမများ စိုးရိမ် စေခြင်း

(၂) နှိုင်း ကောက် ကံခါ များ ပူးတွဲ ဖြစ်ခြင်း

(၃) ကျေးဇူးပြု ပေးအပ်ခြင်း



၁၄။ ကဏ္ဍအလိုက်ဦးစားပေးလုပ်ငန်းစဉ်များ

ကျေးရွာအုပ်စု (၂၃) [ ] မှ ရွေးချယ်ထားသော ဦးစားပေးလုပ်ငန်းစဉ်များ

ပျဉ်းမနားအား VPSC တွင်ထားရှိရပါမည်။ အခြားရွာများနှင့် ပြိုင်ဘက်ပေးစွမ်းရည်အား TPIC သို့ရှိရပါမည်။ MIS data အနေဖြင့်သွင်းရန်မလိုအပ်ပါ။

	Rank	Activity	Priority of	Month / Year	Focal person or group in the village	External support from
Infrastructure	1	ရေဖျန်းကန်ဖွဲ့စည်းမှု	<input checked="" type="checkbox"/> women <input type="checkbox"/> men	2015-16	VPSC	NC, DDP
	2	ရေစိုက်ရေးစနစ်	<input checked="" type="checkbox"/> women <input type="checkbox"/> men	2015-16	VPSC	NC, DDP
	3	ရေဖျန်းကန်ဖွဲ့စည်းမှု	<input checked="" type="checkbox"/> women <input type="checkbox"/> men	2015-16	VPSC	NC, DDP
	4	ရေဖျန်းကန်ဖွဲ့စည်းမှု	<input checked="" type="checkbox"/> women <input type="checkbox"/> men	2015-16	VPSC	NC, DDP
	5	ရေဖျန်းကန်ဖွဲ့စည်းမှု	<input checked="" type="checkbox"/> women <input type="checkbox"/> men	2015-16	VPSC	NC, DDP
Livelihood / Agriculture	1	ရေဖျန်းကန်ဖွဲ့စည်းမှု	<input checked="" type="checkbox"/> women <input type="checkbox"/> men	2015-16	ကျေးရွာအုပ်စု	
	2	ရေဖျန်းကန်ဖွဲ့စည်းမှု	<input checked="" type="checkbox"/> women <input type="checkbox"/> men	2015-16	ကျေးရွာအုပ်စု	
	3		<input type="checkbox"/> women <input type="checkbox"/> men			
	4		<input type="checkbox"/> women <input type="checkbox"/> men			
	5		<input type="checkbox"/> women <input type="checkbox"/> men			
Health and Nutrition	1	ကျန်းမာရေးစောင့်ရှောက်မှု	<input checked="" type="checkbox"/> women <input type="checkbox"/> men	2015-16	ကျေးရွာအုပ်စု	
	2		<input type="checkbox"/> women <input type="checkbox"/> men			
	3		<input type="checkbox"/> women <input type="checkbox"/> men			
	4		<input type="checkbox"/> women <input type="checkbox"/> men			
	5		<input type="checkbox"/> women <input type="checkbox"/> men			
Education	1	ကျောင်းဆောက်လုပ်ရေး	<input type="checkbox"/> women <input type="checkbox"/> men	2015-16	ကျေးရွာအုပ်စု	
	2		<input checked="" type="checkbox"/> women <input type="checkbox"/> men	2015-16	ကျေးရွာအုပ်စု	
	3		<input type="checkbox"/> women <input type="checkbox"/> men			
	4		<input type="checkbox"/> women <input type="checkbox"/> men			
	5		<input type="checkbox"/> women <input type="checkbox"/> men			
Other	1	ကျန်းမာရေးစောင့်ရှောက်မှု	<input checked="" type="checkbox"/> women <input type="checkbox"/> men	2015-16	ကျေးရွာအုပ်စု	
	2		<input type="checkbox"/> women <input type="checkbox"/> men	2015-16	ကျေးရွာအုပ်စု	
	3		<input type="checkbox"/> women <input type="checkbox"/> men			
	4		<input type="checkbox"/> women <input type="checkbox"/> men			
	5		<input type="checkbox"/> women <input type="checkbox"/> men			



# ၁၅။ကျေးရွာဖွံ့ဖြိုးရေးစီမံချက်အရည်အသွေးထိန်းချုပ်မှု(Checklist for VDP)

## VDP အရည်အသွေးထိန်းချုပ်မှု

ထိန်းချုပ်သူ-	ရက်စွဲ-	ရွာ-	VDP ရက်စွဲ-
		မြို့နယ်-	ကျေးရွာအုပ်စု-

(က) ခြုံငုံခြင်း (မြို့နယ်အဆင့်)- PC 8 ၏ Data အရ မှန်ကန်မှုရှိကြောင်းစစ်ပါ။

(ခ) အသေးစိတ် စစ်ဆေးခြင်း- တစ်မြို့နယ်တွင် ၁၀ ရွာ ၂၀ ရွာ ကျေးရွာအုပ်စု(VDPs)များကို အရည်အသွေးစစ်ဆေးရန်ရွေးပါ။ တစ်မြို့နယ်တွင် ကျေးရွာ ၂၀ ထက်ကျော်လျှင် ကျားပန်းနမူနာရွေးပါ။

(၁) VDP စာရွက်စာတမ်းပြီးဆုံးမှုကို စစ်ဆေးပါ။ (OM အရ)

- မျက်နှာဖုံး (အဖုံး)
- ဗာတီကာ
- ကျေးရွာအခြေခံ Data
- PSA အကျဉ်းချုပ်နှင့် PRA လုပ်ငန်းစဉ်
- အမျိုးသား/အမျိုးသမီးအဖွဲ့ များ၏ အခက်အခဲများ
- ကျေးရွာမျှော်မှန်းချက် (ဆွေးနွေးချက်ရလဒ်)
- အမျိုးသား/အမျိုးသမီးအဖွဲ့များသဘောတူထားသည့် နောင်လေးနှစ်အတွက် ဦးစားပေးလုပ်ငန်းများစာရင်း (အခြေခံအဆောက်အအုံ၊ အသက်မွေးမှု၊ ပညာရေး၊ လူမှုရေးထိန်းသိမ်းမှု...)

နောက်ဆက်တွဲများ-

- လူမှုရေးအကဲဖြတ်မှု စာရွက်စာတမ်းမိတ်ပုံနှင့် PRA လုပ်ငန်းစဉ် (ဖြစ်နိုင်လျှင်) ခြေပုံများ ပါရမည်၊ စည်းစိမ်ပိုင်ဆိုင်မှုအဆင့်၊ venn ပုံ...
- ကျေးရွာစီမံကိန်းရေးဆွဲရေးအစည်းအဝေးမိတ္တူ
- ကျေးရွာ၏အချက်အလက် (PC 1 ပုံစံ)
- ကျေးရွာမျှော်မှန်းချက်

(၂) လူမှုရေးအကဲဖြတ်မှုအရည်အသွေးနှင့် VDP စစ်ဆေးပါ။

- VDP တွင်ပါဝင်သောဦးရေ (အမျိုးသား/အမျိုးသမီး)-
- လူမှုရေးအကဲဖြတ်မှုအရည်အသွေးနှင့် VDP အတွက် ရက်ပေါင်း-
- PRA ပစ္စည်းများ အသုံးပြုသည့် အရေအတွက်-
- ပါဝင်သောဦးရေနှင့် လုပ်ငန်းများ မှတ်တမ်းတင်ခြင်း (အစည်းအဝေးမှတ်တမ်း၊ အဖွဲ့မိတ်ပုံ၊ တိုင်းရင်းသားအနည်းစုနှင့် ထိခိုက်လွယ်သော အဖွဲ့များ)
  - အလွန်ကောင်း
  - ကောင်း



၁၅။ကျေးရွာဖွံ့ဖြိုးရေးစီမံချက်အရည်အသွေးထိန်းချုပ်မှု(Checklist for VDP)

- ညံ့
- လုပ်ငန်းများ မှတ်တမ်းတင်ခြင်းနှင့် အမျိုးသမီးအဖွဲ့အစည်းအဝေး၏ရလဒ် အားခွဲခြားပေးထားသလား။
  - ရှိ
  - မရှိ
- စီမံကိန်းအရေအတွက် (အမျိုးသား/အမျိုးသမီးရွေးချယ်မှုအရေအတွက်)-
- PRAနှင့်သက်ဆိုင်သောအခြား စီမံကိန်းအရေအတွက် (အမျိုးသား/အမျိုးသမီးရွေးချယ်မှုအရေအတွက်)-