

ပြည်ထောင်စုသမ္မတမြန်မာနိုင်ငံတော်အစိုးရ
စိုက်ပျိုးရေး၊ မွေးမြူရေးနှင့် ဆည်မြောင်းဝန်ကြီးဌာန
(ကျေးလက်ဒေသဖွံ့ဖြိုးတိုးတက်ရေးဦးစီးဌာန)
ကန်ပက်လက်မြို့နယ်



လူထုဗဟိုပြုစီမံကိန်း

National Community Driven Development Project
(NCDDP)



ကျေးရွာဖွံ့ဖြိုးရေးအစီအစဉ်
Village Development Plan (VDP)

ငုံလောင်းအုပ်စု၊ အပြိုင်းကျေးရွာ
၂၀၁၆ ခုနှစ်၊ ဖေဖော်ဝါရီ (၂၉) ရက်

ကန်ပက်လက်မြို့



မာတိကာ

၁။ ကန်ပက်လက်မြို့နယ်မြေပုံ	စာမျက်နှာ(၁)
၂။ ကျေးရွာမြေပုံ	စာမျက်နှာ(၂)
၃။ အုပ်စုတွင်ပါဝင်သောကျေးရွာများစာရင်း	စာမျက်နှာ(၂)
၄။ ကျေးရွာအခြေခံအချက်အလက်များ	စာမျက်နှာ(၃)
၅။ လူထုပူးပေါင်းပါဝင်သောလူမှုဆန်းစစ်ခြင်းနှင့် အကဲဖြတ်ခြင်းလုပ်ငန်းစဉ်(PSA/PRA)အကျဉ်းချုပ်ဇယား	စာမျက်နှာ(၄)
၆။ ကျေးရွာဖွံ့ဖြိုးရေးအစီအစဉ်အတွက်အသုံးပြုခဲ့သော PRA toolsများတစ်ခုချင်းစီအတွက် သုံးသပ်ချက်များ	စာမျက်နှာ(၅)
၇။ ကော်မတီဝင်များရွေးချယ်ခြင်းနှင့်ကျေးရွာဖွံ့ဖြိုးရေးအစီအစဉ်ဆောင်ရွက်မှုမှတ်တမ်းဇာတ်ပုံများ	စာမျက်နှာ(၆)
၈။ ကော်မတီဝင်များစာရင်း	စာမျက်နှာ(၆)
၉။ ကျေးရွာအချက်အလက်(ပုံစံ-၁)	စာမျက်နှာ(၇)
၁၀။ စီမံကိန်းစက်ဝန်းအချိန်ဇယား(ပုံစံ-၂)	စာမျက်နှာ(၈)
၁၁။ ကျေးရွာဖွံ့ဖြိုးရေးဦးစားပေးအစီအစဉ်(ပုံစံ-၈၃)	စာမျက်နှာ(၉)
၁၂။ ကျေးရွာအုပ်စုစီမံကိန်းလုပ်ငန်းခွဲများရွေးချယ်ခြင်း (ပုံစံ-၈၄)	စာမျက်နှာ(၁၀)
၁၃။ အစည်းအဝေးတက်ရောက်သူဇယား(ပုံစံ-၈၁၂)	စာမျက်နှာ(၁၁)
၁၄။ အစည်းအဝေးမှတ်တမ်းများ	စာမျက်နှာ(၁၂)
၁၅။ ကဏ္ဍအလိုက်ဦးစားပေးဖွံ့ဖြိုးရေးလုပ်ငန်းစဉ်များ	စာမျက်နှာ(၁၃)
၁၆။ ကျေးရွာဖွံ့ဖြိုးရေးအစီအစဉ်အရည်အသွေးထိန်းချုပ်မှု	စာမျက်နှာ(၁၄)



၁။ ကန်ပက်လက်မြို့နယ်မြေပုံ

Kanpetlet Township, Village Tract Indicator

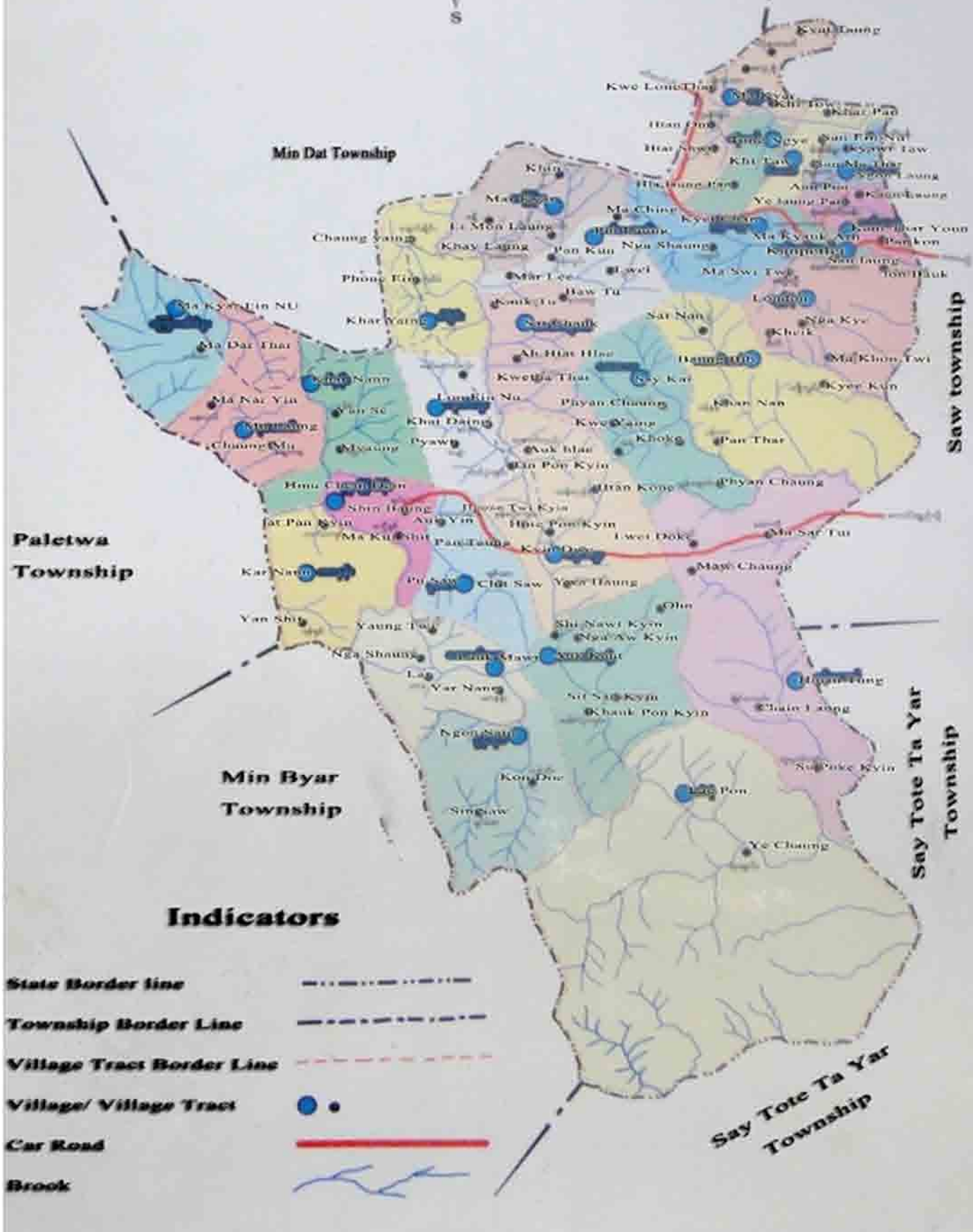

၂။ ငုံ့လောင်းကျေးရွာအုပ်စုမြေပုံ

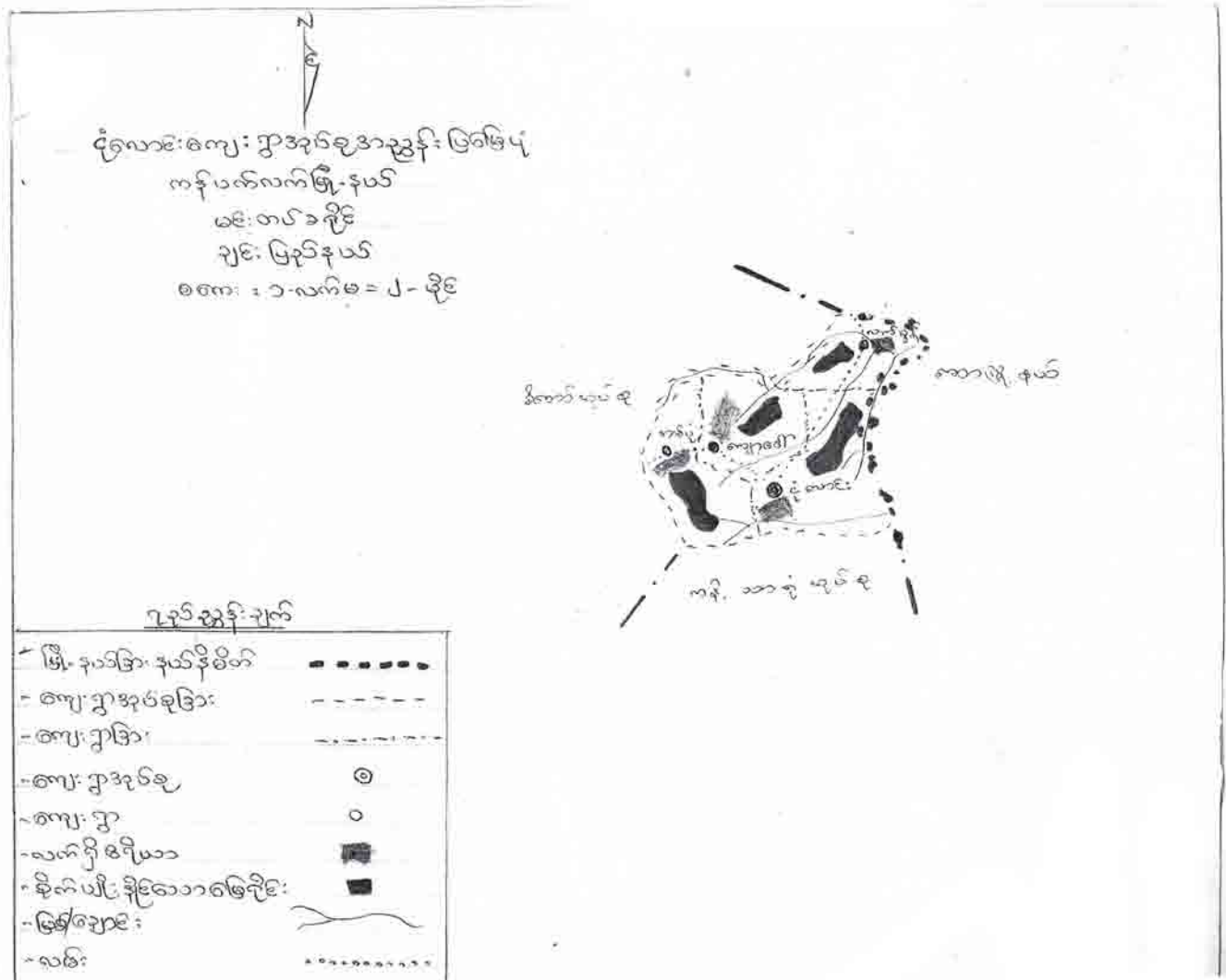

အုပ်စုတွင်ပါဝင်သောကျေးရွာစာရင်း

စဉ်	အုပ်စုအမည်	ကျေးရွာအမည်	အိမ်ခြေ	လူဦးရေ		
				ကျား	မ	ပေါင်း
၁	ငုံ့လောင်း	ငုံ့လောင်း	၅၁	၁၃၀	၁၃၄	၂၆၄
၂	ငုံ့လောင်း	အပြိုင်	၂၁	၄၂	၄၀	၈၂
၃	ငုံ့လောင်း	ကျော့တော်	၁၄	၄၇	၃၇	၈၄
၄	ငုံ့လောင်း	အမ်ပုံ	၂၈	၁၀၅	၉၈	၂၀၃
၅	ငုံ့လောင်း	လက်မွန်	၅၁	၁၁၅	၁၀၇	၂၂၂



၄။ကျေးရွာအချက်အလက်များ

Village Name **Ah Dya**
 Village Tract Name **Ngan** လောင်း

Sr	Name	M/F	Age	Ethnic	Religion	Family Member			<15 yr	>15 yr	Primary	Middle	High	Assets						Wealth Ranking					
						M	F	T						M	F	M	F	M	F		Housing	WildTaro Acres	Fruit Tree acres	Lands Acres	Mython Cow
1	U Kwe ling		52	Chinese	B.	5	2	7	4	3	4	1	-	1.00	4	15	-	-	-	-	1	15			
2	U Aung ling	1	50	Chinese	B.	3	4	7	1	4	-	-	-	-	1	20	-	-	-	2	10				
3	U Hung law	-		Christian	B.	2	2	4	-	-	-	-	-	0.5	4	2	3	-	-	2	30				
4	U Om mna	-		B.	B.	2	1	3	1	-	-	-	-	0.5	8	20	-	-	-	1	30				
5	U Ba Hung	-		B.	B.	2	3	5	5	-	-	-	-	0.5	8	3	-	-	-	-	30				
6	U Naing Hwang	-		B.	B.	2	2	4	2	2	-	-	-	1.00	4	1	-	-	-	2	20				
7	U Om Kwe	-		B.	B.	1	1	2	-	-	-	-	-	0.5	8	8	-	-	-	1	35				
8	U Ling Kwe			B.	B.	2	2	4	1	1	-	-	-	0.5	10	10	-	-	-	1	30				
9	U Nain Kee			Christian	B.	5	3	8	3	2	-	-	-	0.5	4	1	-	-	-	1	30				
10	U Hung Ling			B.	B.	1	2	3	-	1	-	-	-	0.5	10	10	-	-	-	1	26				
11	U Hung mna			B.	B.	3	1	4	2	-	-	-	-	0.5	8	2	-	-	-	1	40				
12	U Htang Om			B.	B.	2	2	4	1	1	-	-	-	0.5	8	8	-	-	-	1	20				
13	U On Hwang			Christian	B.	2	2	4	1	1	-	-	-	0.5	10	10	-	-	-	1	15				
14	U Naing Om			B.	B.	1	2	3	1	1	-	-	-	0.5	8	8	-	-	-	1	20				
15	U Hwang Ma			B.	B.	3	1	4	2	-	-	-	-	0.5	2	2	-	-	-	1	20				
16	U Naing Kwe			B.	B.	1	3	4	1	-	-	-	-	0.5	8	8	-	-	-	2	20				
17	Daw Ya Kwe	-	1	B.	B.	3	3	6	2	-	-	-	-	0.5	16	16	-	-	-	0	5				
18	Daw Anu Kwe			B.	B.	1	1	2	1	1	-	-	-	0.5	10	10	-	-	-	0	5				
19	U Hung Om			B.	B.	1	1	2	2	1	-	-	-	0.5	4	4	-	-	-	5	4				
20	U Hung Naing			B.	B.	2	1	3	2	1	-	-	-	0.5	4	4	-	-	-	3	2				
21	U Naing Ling			B.	B.	1	1	2	1	1	-	-	-	0.5	4	4	-	-	-	2	3				
22						42	40	82																	
23																									
24																									
25																									
26																									



၅။ လူထုပူးပေါင်းပါဝင်သော လူမှုဆန်းစစ်ခြင်းနှင့် အကဲဖြတ်လုပ်ငန်းစဉ် (PSA/PRA) အကျဉ်းချုပ်

စဉ်	အကြောင်းအရာ	ရက်စွဲ	ဦးတည်အုပ်စု	တက်ရောက်သူ		အဓိကဆွေးနွေးချက်များ
				ကျား	မ	
၁	ကျေးရွာသမိုင်း	၂၆.၂.၂၀၁၆	ရွှေစိုနောက်ဖို့ အမျိုးသားအမျိုးသမီးများ	၂	၃	ကျေးရွာတွင်ဖြစ်ပျက်ခဲ့သောထူးခြားဖြစ်စဉ်များနှင့် ဖြတ်သန်းလာခဲ့ပုံများ။
၂	လူမှုရေးပြေငြိမ်းမှု	၂၆.၂.၂၀၁၆	ကော်မတီဝင်များ။ အမျိုးသား။ အမျိုးသမီးများ။	၈	၁၀	ကျေးရွာရှိအိမ်အမျိုးအစားများ၊ လမ်းများ၊ ပညာရေးကျန်းမာရေးလက်လှမ်းမှီမှု၊ မုဆိုးမများ၊ ဒုက္ခိတများ။
၃	ကျေးရွာသဘာဝအရင်းအမြစ်ပြေငြိမ်းမှု	၂၆.၂.၂၀၁၆	ကော်မတီဝင်များ။ အမျိုးသား။ အမျိုးသမီးများ။	၁၀	၁၂	ကျေးရွာ၏အဓိကအသက်မွေးဝမ်းကျောင်း၊ မြေယာပိုင်ဆိုင်မှု၊ သဘာဝသယံဇာတလက်လှမ်းမှီမှု။
၄	တစ်နေ့တာလုပ်ငန်းအချိန်ဇယား	၂၆.၂.၂၀၁၆	ကော်မတီဝင်အမျိုးသမီးများ နှင့်အစည်းအဝေးတက်ရောက်သူအမျိုး		၁၂	အမျိုးသမီးများ၏တစ်နေ့တာအချိန်အသုံးပြုပုံနှင့် တစ်နေ့တာတွင်အားလပ်ချိန်။
၅	တစ်နေ့တာလုပ်ငန်းအချိန်ဇယား	၂၆.၂.၂၀၁၆	ကော်မတီဝင်အမျိုးသားများ နှင့်အစည်းအဝေးတက်ရောက်သူအမျိုးသားများ	၁၀	၁၀	အမျိုးသားများ၏တစ်နေ့တာအချိန်အသုံးပြုပုံနှင့် တစ်နေ့တာတွင်အားလပ်ချိန်။
၆	ရာသီခွန်ပြ ပြကွဲဒီနို	၂၆.၂.၂၀၁၆	ကော်မတီဝင်များ။ အမျိုးသား။ အမျိုးသမီးများ။	၁၀	၁၂	စီမံကိန်းအကောင်အထည်ဖော်ရာတွင်ကျေးရွာလူထုပူးပေါင်းပါဝင်နိုင်မည့်ကာလအချိန်အားဖော်ထုတ်ခြင်းနှင့် ကျေးရွာလူထုဝမ်းစာဖူလုံမှု၊ ဝင်ငွေရရှိမည့်ကာလများ။
၇	အဖွဲ့အစည်းချိတ်ဆက်ပုံ	၂၆.၂.၂၀၁၆	ကော်မတီဝင်များ။ အမျိုးသား။ အမျိုးသမီးများ။	၁၀	၁၂	ကျေးရွာတွင်းရှိအဖွဲ့အစည်းများနှင့် ပြင်ပရှိဥက္ကဋ္ဌအဖွဲ့အစည်းများ မည်သို့ချိတ်ဆက်ပုံကိုဖော် ထုတ်ခြင်း။
၈	ပင့်ကူအိမ်ကွန်ယက်	၂၆.၂.၂၀၁၆	ကော်မတီဝင်များ။ အမျိုးသား။ အမျိုးသမီးများ။	၁၀	၁၂	အမျိုးသမီးများအမျိုးသားများ၏လက်ရှိရနေသောအဖွဲ့အလမ်းများကိုနှိုင်းယှဉ်ဖော်ပြခြင်း။
၉	လူမှုစီးပွားအဆင့်သတ်မှတ်စံနှုန်း	၁.၃.၂၀၁၆	ကော်မတီဝင်များ။ အမျိုးသား။ အမျိုးသမီးများ။	၁၀	၁၂	လူမှုစီးပွားရေးအပေါ်အဆင့်သတ်မှတ်ရန် မိမိကျေးရွာအလိုပိုင်ဆိုင်မှုများခွဲခြမ်းခြင်း။
၁၀	လူမှုစီးပွားအဆင့်သတ်မှတ်စံနှုန်း	၁.၃.၂၀၁၆	ကော်မတီဝင်များ။ အမျိုးသား။ အမျိုးသမီးများ။	၁၀	၁၂	ကျေးရွာတွင်းရှိမိသားစုများအားကျေးရွာလူထုအား လုံးသဘောတူအဆင့်သတ်မှတ်ခြင်း။
၁၁	ပြသာနာသစ်ပင်	၁.၃.၂၀၁၆	ကော်မတီဝင်များ။ အမျိုးသား။ အမျိုးသမီးများ။	၁၀	၁၂	မိမိကျေးရွာတွင်လက်ရှိကြုံတွေ့နေရသော အခက်အခဲများဖြစ်ပေါ်စေသော အကြောင်းအရာများနှင့်အကျိုးသက်ရောက်မှုများ ဖော်ထုတ်ခြင်း။



၆။ကျေးရွာဖွံ့ဖြိုးရေးအစီအစဉ်အတွက်အသုံးပြုခဲ့သော PRA Tools များနှင့်တစ်ခုချင်းစီအတွက်သုံးသပ်ချက်များ
(က)ကျေးရွာသမိုင်း (Village History)

ကျေးတော်ကျေးရွာ သမိုင်းကြောင်းအကျဉ်း

ရက်စွဲ- ၂. ၃. ၂၀၁၆

ခုနှစ်	အကြောင်းအရာ
၁၉၂၁	ကျေးတော်ကျေးရွာသည် ဒိတော်အုပ်စု စံအိမ်နားကျေးရွာနေ ခုတ်တူလူမျိုးထံမှ အဖိုးဖြစ်သူ ဦးကွီးဘူကဝယ်ယူပြီး စံအိမ်နားကျေးရွာမှ ပြောင်းရွှေ့နေထိုင်ကာ နွားလောက်ကျေးရွာဟု ခေါ်တွင်လာခဲ့ကြသည်။ ဦးကွီးဘူ၏သား ဦးဟုန်းကွီးက မင်းတပ်မြို့နယ်တွင် ကျေးတော်ရွာ ရှိနေပြီးကန်ပက်လက်တွင်မရှိသောကြောင့်နွားလောက်ကျေးရွာမှ ကျေးတော်ကျေးရွာဟု ပြောင်းလဲ ခေါ်တွင်လာခဲ့ကြသည်။ ကျေးရွာတွင် ပျဉ်ပေါများသောကြောင့် ကျေးတော်ဟု ခေါ်ဆိုခြင်းဖြစ်သည်။ တည်ထောင်ခါစတွင် (၅)အိမ်ထောင်စုသာ ရှိခဲ့ပြီး ယခုအချိန်တွင် (၁၅)စုခန့် တိုးပွားလာခဲ့ပါသည်။
၂၀၀၅-၂၀၀၆	Care Myanmar မှသောက်သုံးရေလုပ်ငန်းအတွက် ထောက်ပံ့ပေးခဲ့ပါသည်။
၂၀၀၉-၂၀၁၀	တစ်ရွာလုံးကြွက်ဘေးကျရောက်ပြီး စားဝတ်နေရေးခက်ခဲခဲ့ကြပါသည်။
၂၀၁၁-၂၀၁၂	SI မှ စိုက်ပျိုးရေးအတွက် မျိုးစေ့နှင့် စိုက်ခင်းအတွက် ပစ္စည်းကိရိယာ အစုံထောက်ပံ့ ပေးခဲ့ပါသည်။
၂၀၁၃-၂၀၁၄	လူထုပဟိုပြုစီမံကိန်းမှ လက်မွန်-ကျေးတော်-အိမ်ပုံ-ငုံလောင်း ကျေးရွာများ၏ ရွာချင်းဆက် လမ်းဖောက်လုပ်ခြင်း (၆)မိုင် (၂)ဖာလုံအတွက် သိန်း(၁၀၀)ကျပ်တိတိအား ထောက်ပံ့ ပေးခဲ့ပါသည်။
၂၀၁၄-၂၀၁၅	<p>လူထုပဟိုပြုစီမံကိန်းမှ လမ်းမီးဆိုလာ (၁၄)စုံအတွက် ကျပ်သိန်း(၅၀)ကျပ်တိတိအား ထောက်ပံ့ပေးခဲ့ပါသည်။ (၂၀၁၅)ခုနှစ်တွင် တိုက်ခိုက်ခဲ့သော ကိုမန်မန်တိုင်းဒဏ်ကြောင့် တောင်ယာခင်းများနှင့် လူထုပဟိုပြုစီမံကိန်းမှ ထောက်ပံ့ခဲ့သောကျေးရွာချင်းဆက်လမ်း ပျက်စီး၍ စားဝတ်နေရေးနှင့် လမ်းပန်းဆက်သွယ်ရေးခက်ခဲခဲ့ပါသည်။</p> <p>ကျေးတော်ကျေးရွာသည် ခရစ်ယာန်ဘာသာကိုးကွယ်ပြီး နှစ်ခြင်းတစ်ဘာသာသာ ကိုးကွယ် ကြပါသည်။</p>

၆။ကျေးရွာဖွံ့ဖြိုးရေးအစီအစဉ်အတွက်အသုံးပြုခဲ့သော PRA Tools များနှင့်တစ်ခုချင်းစီအတွက်သုံးသပ်ချက်များ

(ခ)ကျေးရွာလူမှုအခြေပြမြေပုံ (Social Map)

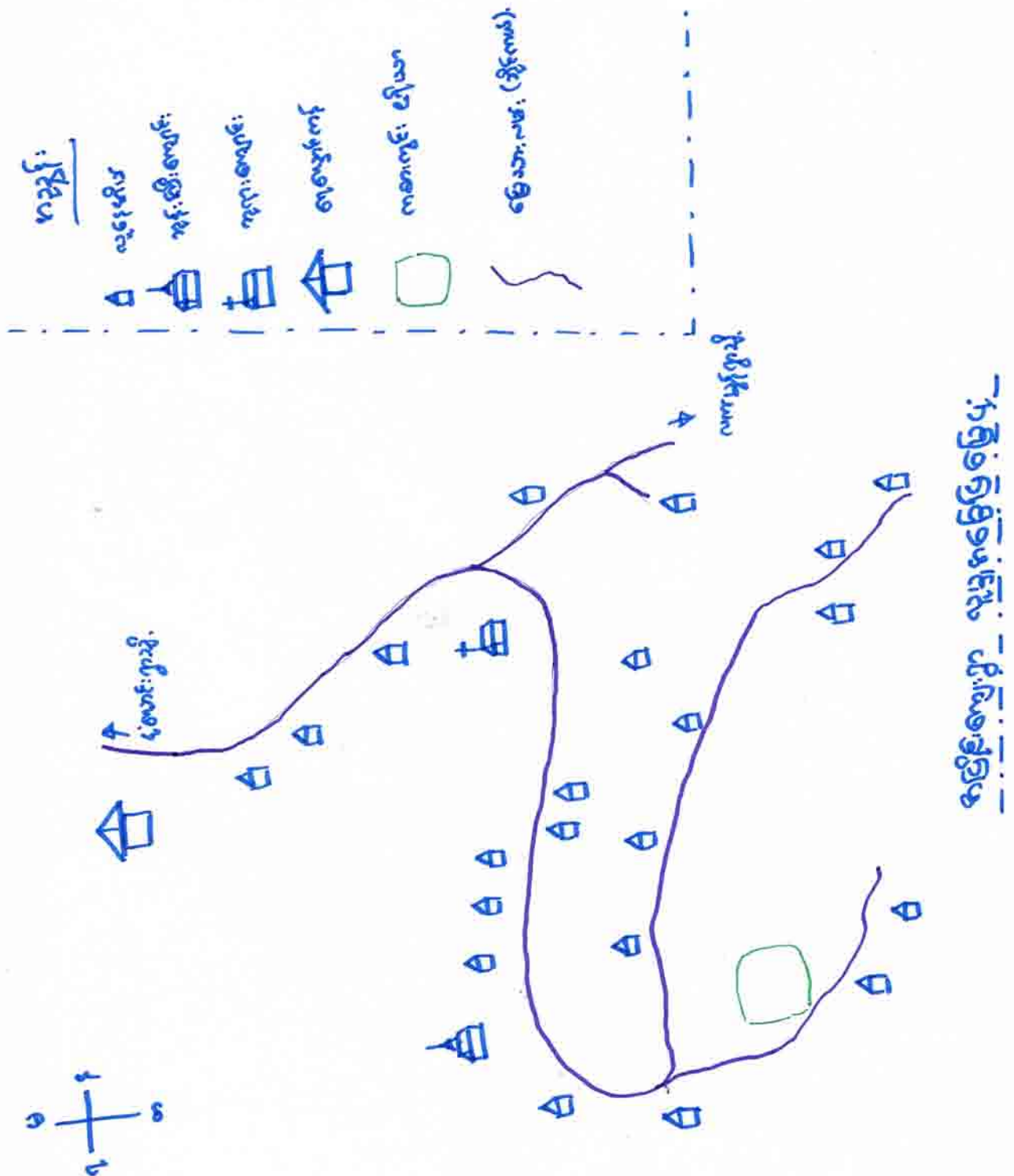

သုံးသပ်ချက်။ ။ ကျေးရွာတွင်သောက်သုံးရေသွယ်ယူထားသော်လည်းရေမရရှိကြောင်းတွေ့ရှိရပါသည်။ကျေးရွာငယ်ဖြစ်သောကြောင့်ကျောင်းမူကြိုကျောင်းများမရှိကြောင်းတွေ့ရှိရပါသည်။ဘုရားကျောင်းနှင့်ဘုန်းကြီးကျောင်းရှိကြောင်းတွေ့ရှိရပါသည်။

၆။ကျေးရွာဖွံ့ဖြိုးရေးအစီအစဉ်အတွက်အသုံးပြုခဲ့သော PRA Tools များနှင့်တစ်ခုချင်းစီအတွက်သုံးသပ်ချက်များ

(ဂ)ကျေးရွာသဘာဝအရင်းအမြစ်ပြမြေပုံ (Resource Map)

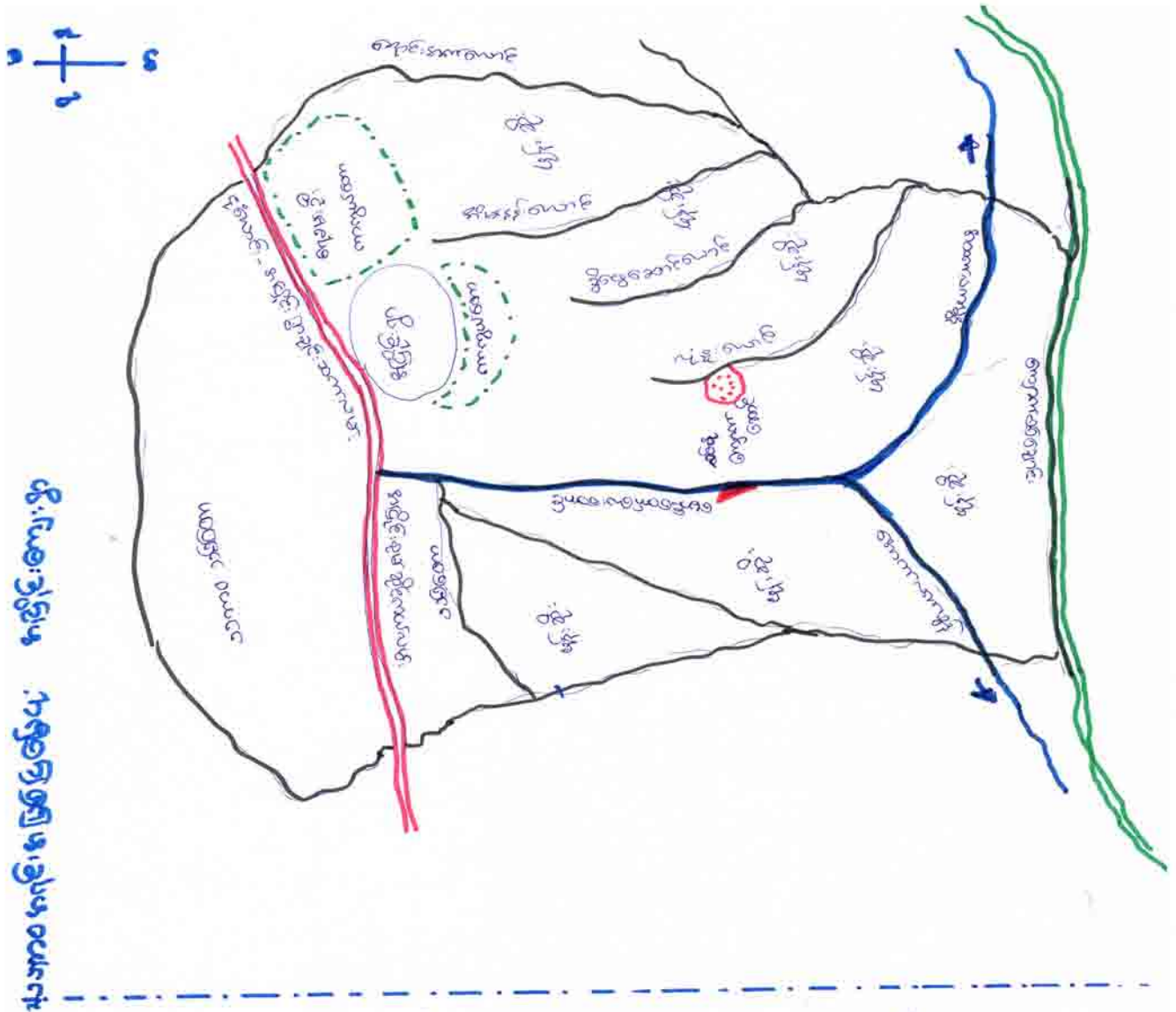

သုံးသပ်ချက်။ ။ ကျေးရွာ၏ဝမ်းစာဖူလုံမှုအတွက်အဓိကတောင်ယာလုပ်ငန်းကိုသာလုပ်ကိုင်နေကြောင်းတွေ့ရှိရပါသည်။ဥယျာဉ်စိုက်ပျိုးမြေအနည်းရှိပါသည်။ကျေးရွာပတ်ဝန်းကျင်တွင်ကားလမ်းဖောက်လုပ်ခြင်း၊တောင်ယာခုတ်ခြင်းကြောင့်သဘာဝသစ်တောများပြုန်းတီးလျက်ရှိကြောင်းတွေ့ရှိရပါသည်။ရေစမ်းဦးကာကွယ်တောထားရှိကြောင်းတွေ့ရှိရပါသည်။



၆။ကျေးရွာဖွံ့ဖြိုးရေးအစီအစဉ်အတွက်အသုံးပြုခဲ့သော PRA Tools များနှင့်တစ်ခုချင်းစီအတွက်သုံးသပ်ချက်များ

(ဃ)အမျိုးသမီးတစ်နေ့တာလုပ်ငန်းအချိန်ဇယား(Daily Calendar)

နာမည်: ထမီး၊ တစ်နေ့တာလုပ်ငန်း

ကျေးရွာ - မပြိုင်



၆နာရီ	
၆နာရီ	- ခိုယိယာ စား၊ ထမင်း၊ ဟင်း၊ ချက်
၇နာရီ	- ထမင်းစား ချိန်
၈နာရီ	- စက်စား၊ ဩဏ်စား၊ ချော့
၉နာရီ	ကလပ်ကပ်ချိန် (တောင်ယာ ပေါင်း၊ ခြင်း၊ ချိုးချ)
၁၀နာရီ	
၁၁နာရီ	
၁၂နာရီ	
၁နာရီ	
၂နာရီ	
၃နာရီ	
၄နာရီ	
၅နာရီ	
၆နာရီ	- ထမင်းချက်၊ ဟင်းချက်
၆နာရီ	- ထမင်းစားချိန်
၇နာရီ	- နားထားယူချိန်
၈နာရီ	- ခိုယိယာ
၉နာရီ	
၁၀နာရီ	



သုံးသပ်ချက်။ ။ တောင်ယာစိုက်ပျိုးချိန်များတွင်အိမ်မှ ကိစ္စများဆောင်ရွက်ရသည်
တောင်ယာလုပ်ငန်းများတွင်လည်းပါဝင်လုပ်ကိုင်နေကြောင်းတွေ့ရှိ
ရပါသည်။ကျေးရွာဖွံ့ဖြိုးရေးလုပ်ငန်းများတွင်ပါဝင်နိုင်ရန်အချိန်ပေးနိုင်
ရန်ခက်ခဲနေကြောင်းတွေ့ရှိရပါသည်။



၆။ကျေးရွာဖွံ့ဖြိုးရေးအစီအစဉ်အတွက်အသုံးပြုခဲ့သော PRA Tools များနှင့်တစ်ခုချင်းစီအတွက်သုံးသပ်ချက်များ
(ဃ)အမျိုးသားတစ်နေ့တာလုပ်ငန်းအချိန်ဇယား(Daily Calendar)



သုံးသပ်ချက်။ ။ အမျိုးသားများသည်တောင်ယာလုပ်ငန်းအားအဓိကဦးဆောင်နေကြောင်းတွေ့ရှိရပါသည်။အိမ်မှကိစ္စများပါဝင်ဆောင်ရွက်မှုမရှိကြောင်းတွေ့ရှိရပါသည်။ ကျား/မ ရေးရာသင်တန်းများထပ်မံပို့ချပေးရန်လိုအပ်နေကြောင်းတွေ့ရှိရပါသည်။



၆။ကျေးရွာဖွံ့ဖြိုးရေးအစီအစဉ်အတွက်အသုံးပြုခဲ့သော PRA Tools များနှင့်တစ်ခုချင်းစီအတွက်သုံးသပ်ချက်များ

(၈)ရာသီချိန်ပြ ပြက္ခဒိန်(Seasonal Calendar)

လော: ၉၀ - နားထိုး: လေး: ၉၀	ရာသီ	မိုး	အပူချိန်	ရေ	အပူ	အပူ	အပူ	အပူ	အပူ	အပူ	အပူ	အပူ	အပူ	အပူ	အပူ	အပူ	အပူ	အပူ
ရာသီဥတု	ကောင်း	ပူ	ပူ	ပူ	ပူ	ပူ	ပူ	ပူ	ပူ	ပူ	ပူ	ပူ	ပူ	ပူ	ပူ	ပူ	ပူ	ပူ
ကျေးရွာ	ကောင်း	ပူ	ပူ	ပူ	ပူ	ပူ	ပူ	ပူ	ပူ	ပူ	ပူ	ပူ	ပူ	ပူ	ပူ	ပူ	ပူ	ပူ
ကျေးရွာ	ကောင်း	ပူ	ပူ	ပူ	ပူ	ပူ	ပူ	ပူ	ပူ	ပူ	ပူ	ပူ	ပူ	ပူ	ပူ	ပူ	ပူ	ပူ
ကျေးရွာ	ကောင်း	ပူ	ပူ	ပူ	ပူ	ပူ	ပူ	ပူ	ပူ	ပူ	ပူ	ပူ	ပူ	ပူ	ပူ	ပူ	ပူ	ပူ
ကျေးရွာ	ကောင်း	ပူ	ပူ	ပူ	ပူ	ပူ	ပူ	ပူ	ပူ	ပူ	ပူ	ပူ	ပူ	ပူ	ပူ	ပူ	ပူ	ပူ
ကျေးရွာ	ကောင်း	ပူ	ပူ	ပူ	ပူ	ပူ	ပူ	ပူ	ပူ	ပူ	ပူ	ပူ	ပူ	ပူ	ပူ	ပူ	ပူ	ပူ
ကျေးရွာ	ကောင်း	ပူ	ပူ	ပူ	ပူ	ပူ	ပူ	ပူ	ပူ	ပူ	ပူ	ပူ	ပူ	ပူ	ပူ	ပူ	ပူ	ပူ
ကျေးရွာ	ကောင်း	ပူ	ပူ	ပူ	ပူ	ပူ	ပူ	ပူ	ပူ	ပူ	ပူ	ပူ	ပူ	ပူ	ပူ	ပူ	ပူ	ပူ
ကျေးရွာ	ကောင်း	ပူ	ပူ	ပူ	ပူ	ပူ	ပူ	ပူ	ပူ	ပူ	ပူ	ပူ	ပူ	ပူ	ပူ	ပူ	ပူ	ပူ
ကျေးရွာ	ကောင်း	ပူ	ပူ	ပူ	ပူ	ပူ	ပူ	ပူ	ပူ	ပူ	ပူ	ပူ	ပူ	ပူ	ပူ	ပူ	ပူ	ပူ
ကျေးရွာ	ကောင်း	ပူ	ပူ	ပူ	ပူ	ပူ	ပူ	ပူ	ပူ	ပူ	ပူ	ပူ	ပူ	ပူ	ပူ	ပူ	ပူ	ပူ

သုံးသပ်ချက်များ ။ ။ တစ်နှစ်ပတ်လုံးတောင်ယာလုပ်ငန်းများတွင်သာအချိန်ပြည့်လုပ်ကိုင်နေရကြောင်းတွေ့ရှိရပါသည်။ တောင်ယာမှရသောသီးနှံများများမှဝမ်းစာဖူလုံမှုမရှိကြောင်းတွေ့ရှိရပါသည်။ ဝင်ငွေမှာလည်းနည်းပါးစွာရရှိကြောင်းတွေ့ရှိရပါသည်။ သီးနှံနှင့်တိရိစ္ဆာန်ရောင်းချချိန်ဝင်ငွေအနည်းငယ်ရရှိကြောင်းတွေ့ရှိရပါသည်။



၆။ ကျေးရွာဖွံ့ဖြိုးရေးအစဉ်အတွက်အသုံးပြုခဲ့သော PRA Tools များနှင့်တစ်ခုချင်းစီအတွက်သုံးသပ်ချက်များ
 (ဆ)အဖွဲ့အစည်းချိတ်ဆက်ပုံ (Venn Diagram)

လေး၊ ခွာတွင်း ဦး စ ဖွဲ့ စာအဖွဲ့၊ များခြင်းပြင်ပ စ ဖွဲ့ စာအဖွဲ့၊ များ
 ချိတ်ဆက်ပုံ ၅

လေး၊ ခွ - အမြိုင်

ရက်စွဲ - ၂၀၂၂.၀၂.၂၀

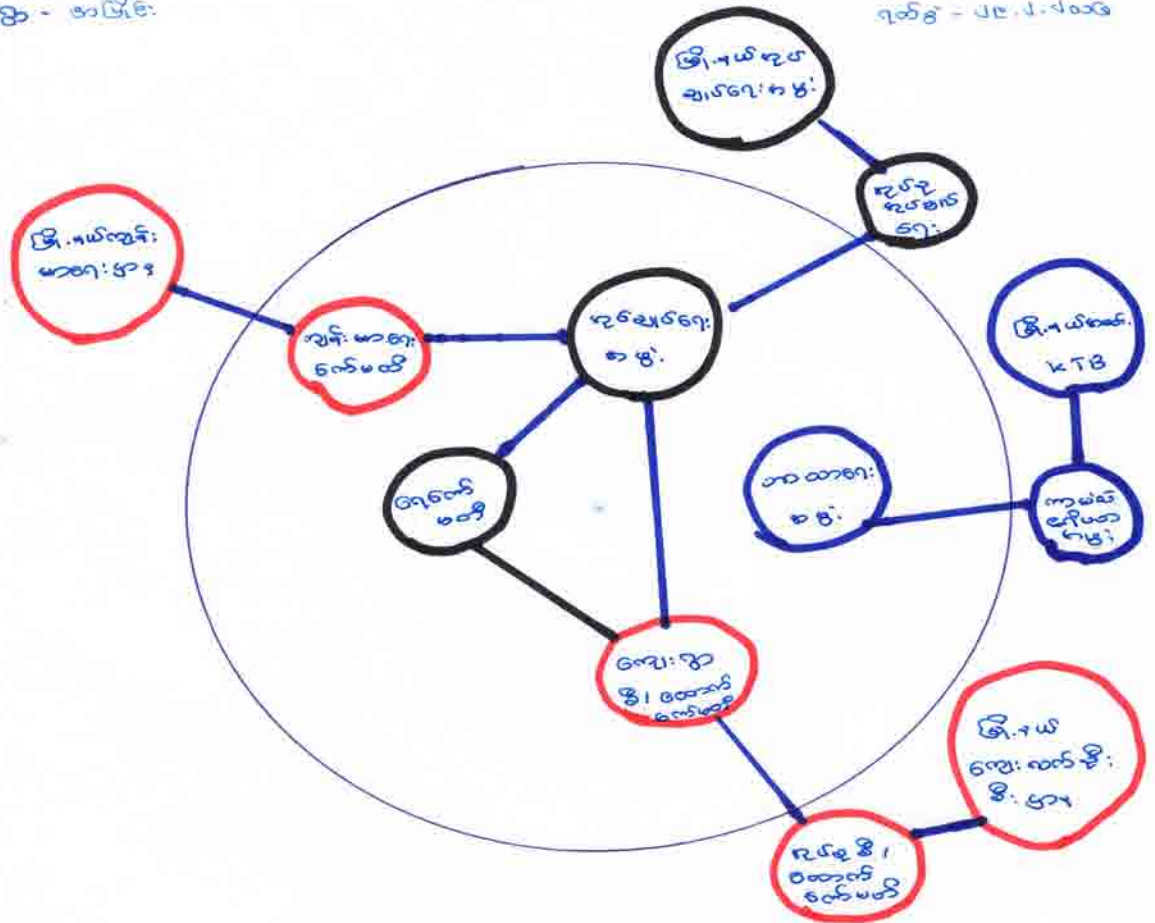

သုံးသပ်ချက်။ ။ ကျေးရွာအတွင်းတွင် အုပ်ချုပ်ရေးအဖွဲ့၊ CDD အဖွဲ့၊ ကျောင်းကော်မတီ၊ ဘာသာရေးအဖွဲ့၊ ကျန်းမာရေးအဖွဲ့ စသော အဖွဲ့များတွေ့ရှိရပြီး၊ မြို့နယ်ရှိ သက်ဆိုင်ရာဌာနများနှင့် ဆက်သွယ်ဆောင်ရွက်နေကြောင်းတွေ့ရှိရပါသည်။



ကျေးရွာဖွံ့ဖြိုးရေးအစီအစဉ်အတွက်အသုံးပြုခဲ့သော PRA Tools များနှင့်တစ်ခုချင်းစီအတွက်သုံးသပ်ချက်များ

(ခ)ပင်ကူအိမ်ကွန်ယက် (Cob Web)

ကျား: 1 မ တ ထု နား: ခါး: ယု ဝိ ဇင်း: ပြ မှ

ကျေး: ၅၀ - အပြိုင်:

ရက်စွဲ: ၂၀၁၆.၂.၂၀

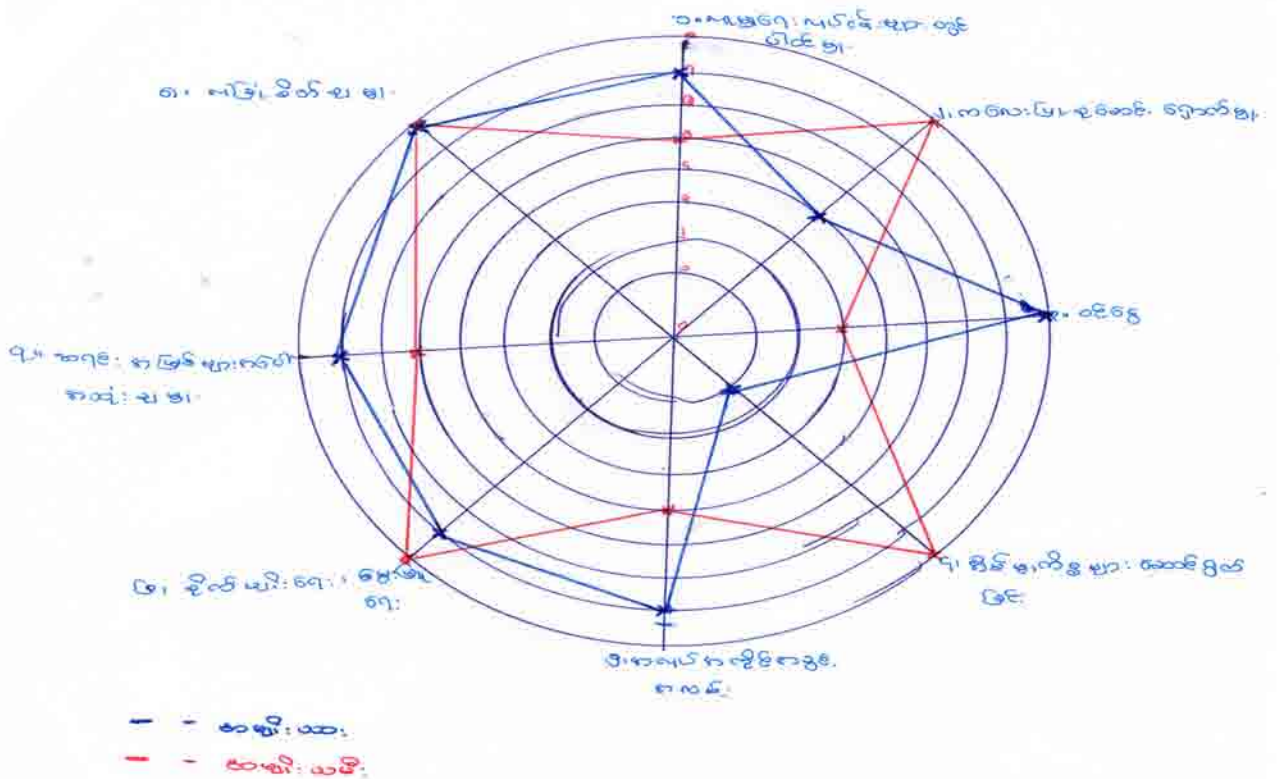

သုံးသပ်ချက် ။ ။ အမျိုးသမီးနှင့်အမျိုးသားအလုပ်ဆောင်ရွက်မှု၊ (ခ)ချက်ကိုသုံးသပ်ရာတွင် အမျိုးသမီးများသည်အမျိုးသားများထက်အချက်အချို့တွင်အားသာနေကြောင်းတွေ့ရှိရပါသည်။ စိုက်ပျိုးမွေးမြူရေးလုပ်ငန်းများတွင်အမျိုးသမီးများမှအလုပ်လုပ်ချိန်ပိုများကြောင်းတွေ့ရှိရပါသည်။



၆။ကျေးရွာဖွံ့ဖြိုးရေးအစီအစဉ်အတွက်အသုံးပြုခဲ့သော PRA Tools များနှင့်တစ်ခုချင်းစီအတွက်သုံးသပ်ချက်များ (ဈေးလူမှုစီးပွားအဆင့်သတ်မှတ်စံနှုန်း) (Wealth Ranking Criteria)

ဒို့င်းဆိုင်ရာ အဆင့်သတ်မှတ်မှု စံနှုန်း

အဆင့်	A	B	C	D
ကျေးရွာ - နယ်ပယ်၊ နေရာ				
အဆင့်				
ကျေးရွာ အမျိုးအစား (ပေါင်းစပ်၊ ယူနစ်)	ယူနစ်	ယူနစ်	ပေါင်းစပ်	ပေါင်းစပ်
ဝင်ငွေ (တစ်နှစ်စာ)	၂၀ သိန်း	၁၀ သိန်း	၈ သိန်း	၅ သိန်း
ဝမ်းစာ ယူနစ်	၄၅ နှစ်	၂၅ နှစ်	၁၈ နှစ်	၁၂ နှစ်
ကျေးရွာ ပိုင်ဆိုင်မှု	၀၀ - ၁၀၀၀၀ ၁၀၀ - ၂၅၀၀၀	၀ - ၅၀၀၀ ၁၀၀ - ၁၀၀၀၀	၀ - ၄၀၀၀ ၁၀၀ - ၈၀၀၀	၀ - ၁၀၀၀ ၁၀၀ - ၅၀၀၀
ကျေးရွာ နေရာ ပိုင်ဆိုင်မှု	၁၅ နေရာ	၁၀ နေရာ	၅ နေရာ	၃ နေရာ

သုံးသပ်ချက်။ ။လူမှုစီးပွားအဆင့်သတ်မှတ်စံနှုန်းများဆွေးနွေးဖော်ထုတ်ရာတွင်ကျေးရွာ လူထုမှ အိမ်အမျိုးအစားတိရိစ္ဆာန်ပိုင်ဆိုင်မှု၊မြေယာပိုင်ဆိုင်မှု၊ဥယျာဉ် ပိုင်ဆိုင်မှု၊ဝင်ငွေစသောအချက်များဖြင့်စံနှုန်းသတ်မှတ်ထားကြောင်း တွေ့ရှိရပါသည်။A,B,C,D ဟု အဆင့်ခွဲထားပြီး အုပ်စုဖွဲ့ဆွေးနွေးကာ နောက်ဆုံးအတည်ပြုချက်အရ (A) အဆင့် ၁၁ အိမ်၊(B) အဆင့် ၀ အိမ်၊ (C) အဆင့် ၁၁ အိမ်(D)အဆင့် ၀ အိမ် ရှိကြောင်းတွေ့ရှိရပါသည်။



၆။ကျေးရွာဖွံ့ဖြိုးရေးအစီအစဉ်အတွက်အသုံးပြုခဲ့သော PRA Tools များနှင့်တစ်ခုချင်းစီအတွက်သုံးသပ်ချက်များ (ဈ)လူမှုစီးပွားအဆင့်သတ်မှတ်ခြင်း(Wealth Ranking)

မင်္ဂလာကျေးရွာ မိုးညိုမြို့နယ်၊ သုံးသပ်ခြင်း ၂၉.၂.၂၀၁၆

စဉ်	အိမ်ထောင်ဦးစီးအမည်	A ကံအမျိုးအမည်	B ဝင်ငွေ	C ဝန်ထမ်းများ	D ကံအမျိုးအမည်	၅ စုစုပေါင်း
၁	ဦး ဂွဳး လိနိုး	A	C	B	B	A
၂	ဦး ရောင် လိနိုး	B	C	B	D	A
၃	ဦး ဟုန်း စော	A	C	B	D	C
၄	ဦး ရွှေအောင် ဟုန်း	B	C	B	D	C
၅	ဦး ကျော်	A	B	B	D	C
၆	ဦး ခိုင်စွန်း ဟုန်း	A	C	C	D	C
၇	ဦး ရွှေအောင်	B	C	C	D	A
၈	ဦး လိနိုး ဂွဳး	B	C	C	D	A
၉	ဦး နိနိုး	C	C	C	D	C
၁၀	ဦး ဟုန်း လိနိုး	C	C	C	D	A
၁၁	ဦး ဟုန်း စော	C	C	C	D	A
၁၂	ဦး ထန်း ရွှေ	C	C	C	D	A
၁၃	ဦး ရွှေကျော်	C	C	C	D	C
၁၄	ဦး ခိုင်စွန်း	C	C	C	D	A
၁၅	ဦး ထန်း စော	C	B	B	D	C
၁၆	ဦး ခိုင်စွန်း	C	C	C	D	C
၁၇	ဦး ရွှေအောင်	C	C	D	D	A
၁၈	ဦး ရွှေအောင်	C	C	D	D	A
၁၉	ဦး ဟုန်း ရွှေ	C	C	C	D	A
၂၀	ဦး ဟုန်း ခိုင်	C	C	C	D	C
၂၁	ဦး ခိုင်စွန်း	C	C	C	D	C



၆။ကျေးရွာဖွံ့ဖြိုးရေးအစီအစဉ်အတွက်အသုံးပြုခဲ့သော PRA Tools များနှင့်တစ်ခုချင်းစီအတွက်သုံးသပ်ချက်များ
(ည)ပြဿနာသစ်ပင်ဆန်းစစ်ခြင်း(Problem Tree Analysis)

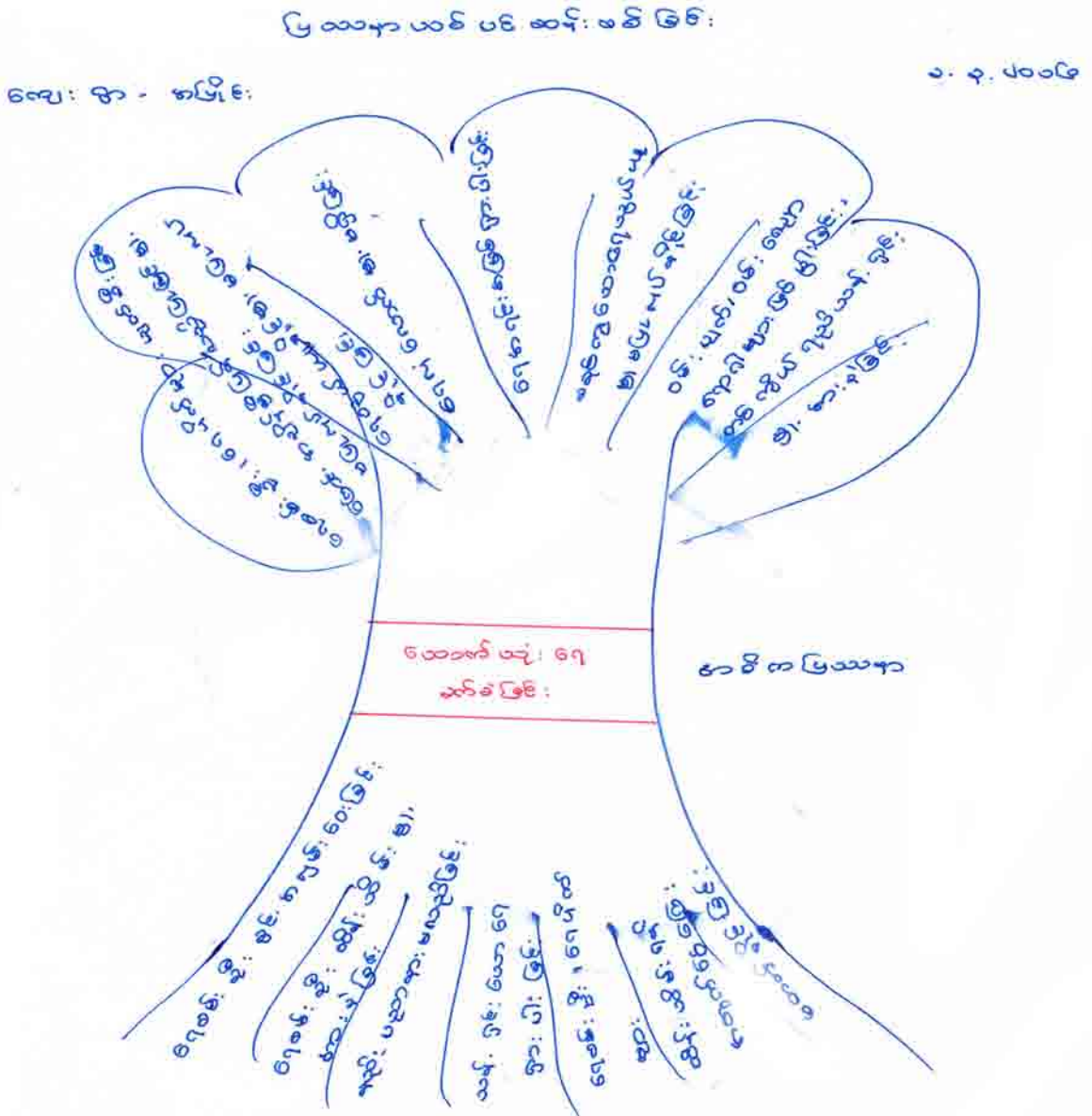

သုံးသပ်ချက်။ ကျေးရွာ၏ပြဿနာများကိုဆွေးနွေးဖော်ထုတ်ရာတွင်ကျေးရွာ၏ အဓိကပြဿနာမှာသောက်သုံးရေခက်ခဲခြင်းဖြစ်ပြီး၎င်းကိုဖြစ်ပွားစေသောအကြောင်းတရားနှင့်အကျိုးသက်ရောက်မှုများကိုဆွေးနွေးဖော်ထုတ်ခဲ့ကြပါသည်။ကျေးရွာ၏အဓိကပြဿနာဖြစ်ပွားရခြင်းမှာရေစမ်းဦးနှင့်အလှမ်းဝေးခြင်း၊ရေစမ်းဦးထိန်းသိမ်းမှုအားနည်းခြင်း၊ပြုပြင်ထိန်းသိမ်းရန်ငွေကြေးမတတ်နိုင်ခြင်းတို့ဖြစ်ကြောင်းတွေ့ရှိရပါသည်။

၇။ ကော်မတီဝင်များရွေးချယ်ခြင်းနှင့်ကျေးရွာဖွံ့ဖြိုးရေးအစီအစဉ်ဆောင်ရွက်မှုမှတ်တမ်းခါတ်ပုံများ



၈။ ကော်မတီဝင်များစာရင်း

စဉ်	အမည်	ကျား/မ	အသက်	လူမျိုးစု	တာဝန်	ပညာအရည်အချင်း
၁	ဦးအွမ်မနား	က	၃၃	ရှာ	စီထောက်ဥက္ကဋ္ဌ	၄ တန်း
၂	ဒေါ်ဝါဝါအောင်	မ	၂၀	ရှာ	စီထောက်ဥက္ကဋ္ဌ	၇ တန်း
၃	ဦးဘူဟုန်း	က	၃၃	ရှာ	ဝယ်ယူရေး	၄ တန်း
၄	ဒေါ်ထိန်မနား	မ	၃၉	ရှာ	ဝယ်ယူရေး	၄ တန်း
၅	ဦးလိန်းကွီး	က	၂၈	ရှာ	ဝယ်ယူရေး	၄ တန်း
၆	ဦးအွမ်ကွီး	က	၃၆	ရှာ	စောင့်ကြည့်ကြီးကြပ်	၄ တန်း
၇	ဒေါ်နိမ်းမနား	မ	၄၀	ရှာ	စောင့်ကြည့်ကြီးကြပ်	၄ တန်း
၈	ဒေါ်အွဲအွမ်	မ	၂၈	ရှာ	စောင့်ကြည့်ကြီးကြပ်	
၉	ဦးအောင်လိန်း	က	၄၅	ရှာ	လည်ပတ်ထိန်းသိမ်းရေး	၂ တန်း
၁၀	ဒေါ်တီးမနား	မ	၄၂	ရှာ	လည်ပတ်ထိန်းသိမ်းရေး	
၁၁	ဦးနိုင်ကွီး	က	၅၁	ရှာ	လည်ပတ်ထိန်းသိမ်းရေး	၁ တန်း
	ဦးဟုန်းအွမ်	က	၄၁	ရှာ	အကြံပြုတိုင်ကြားရေး	၁ တန်း
	ဒေါ်ယာကွီး	မ	၃၇	ရှာ	အကြံပြုတိုင်ကြားရေး	၄ တန်း
	ဦးဟုန်းလော	က	၄၁	ရှာ	စေတနာ့ဝန်ထမ်း	
	ဒေါ်တီးထန်း	မ	၄၂	ရှာ	စေတနာ့ဝန်ထမ်း	
	ဦးထုံမနား	က	၃၈	ရှာ	ဘဏ္ဍာရေးစာရေး	၉ တန်း



၉။ ကျေးရွာအချက်အလက် (ပုံစံ - ၁)



လူထုဗဟိုပြုစီမံကိန်း၊ စီမံကိန်းလက်စွဲ
အပိုင်း-၃ ၂၉.၉.၂၀၁၅

လမ်းညွှန်ချက်/ ကျေးရွာတစ်ရွာသို့ ပထမဆုံး မိတ်ဆက်ခရီးသွားရောက်သောအခါ လူထုစည်းရုံးရေးမှူးသည် ကျေးရွာခေါင်းဆောင်များအားကျေးရွာအချက်အလက်များကိုမေတ္တာရပ်ခံ၍ တောင်းခံရသည်။ ဤအချက်အလက်များကိုစီမံကိန်းမိတ်ဆက်အစည်းပေးမတိုင်မီတောင်းခံရမည်။ စီမံကိန်းမိတ်ဆက်အစည်းပေးတွင် လူထုစည်းရုံးရေးမှူးသည် ဤအချက်အလက်များအားစစ်ဆေးပြီးမှန်ကန်အောင်ပြုလုပ်ရမည်။ ပြီးနောက်တွင် လူထုစည်းရုံးရေးမှူးမှ သတင်းအချက်အလက်ထဲသို့ Tablets မှတစ်ဆင့် ဖြည့်သွင်းရမည်။

ကျေးရွာအုပ်ချုပ်ရေးမှူးအမည် ဦးကြီးဖိန်း	ကျေးရွာအုပ်ချုပ်ရေးမှူး၏ဖုန်းနံပါတ် ၀၇ ၂၅၅၃၅၇၈၁၃	လူထုစည်းရုံးရေးမှူး၏အမည် ဒေါ်ခင်ဗျူးပျိုသူ
ပြည်နယ်၊ တိုင်းဒေသကြီး ချင်း	မြို့နယ်၊ ကျေးရွာအုပ်စုစာအုပ်စု	ကျေးရွာ အမည်

က. လူဦးရေ

လူမျိုးစု	အိမ်ထောင်စုအရေအတွက်	ကိုးကွယ်သည့်ဘာသာ	အိမ်ထောင်စုအရေအတွက်
လူမျိုးစု (၁) - မြန်မာ	၇၂ - ၁၉	ဘာသာ(၁) -----	၁၇၅ - ၁၅
လူမျိုးစု (၂) -----	၅၆ - ၄	ဘာသာ(၂) -----	၅၆ - ၄
လူမျိုးစုရော -----		ဘာသာရော -----	

	အမျိုးသား(အရေအတွက်)	အမျိုးသမီး(အရေအတွက်)
လူဦးရေ	၄၂	၃၀
အိမ်ထောင်ဦးစီး	၁၉	၂

() လက်လှမ်းမီအသုံးပြုနိုင်သည့်အဆောက်အအုံများ

စာသင်ကျောင်း	အမှတ်ခြံစံပါ	ကျန်းမာရေး	အမှတ်ခြံစံပါ	ဘာသာရေးအဆောက်အအုံ	အမှတ်ခြံစံပါ
အထက်တန်းကျောင်း	<input type="checkbox"/>	ဆေးရုံ	<input type="checkbox"/>	စေတီ	<input type="checkbox"/>
အလယ်တန်းကျောင်း	<input type="checkbox"/>	ကျန်းမာရေးဌာန	<input type="checkbox"/>	ဘုန်းကြီးကျောင်း	<input checked="" type="checkbox"/>
မူလတန်းကျောင်း	<input type="checkbox"/>	ကျန်းမာရေးဌာနခွဲ	<input type="checkbox"/>	ဟိန္ဒူဘုရားကျောင်း	<input type="checkbox"/>
မူကြိုကျောင်း	<input type="checkbox"/>	ဆေးပေးခန်း	<input type="checkbox"/>	ခရစ်ယာန်ကျောင်း	<input checked="" type="checkbox"/>
အခြား	<input type="checkbox"/>	အခြား	<input type="checkbox"/>	ဗလီ	<input type="checkbox"/>
				အခြား	<input type="checkbox"/>
မှတ်ချက် မရှိ		မှတ်ချက် မရှိ		မှတ်ချက်	

(ဂ) ကျွမ်းကျင်သူများမှတ်တမ်း ၊ ကျေးရွာတွင်နေထိုင်သော သို့မဟုတ် တခြားရွာမှလာရောက်သောကျွမ်းကျင်သူများ

(၁) စာသင်ကျောင်း			(၂) ကျန်းမာရေး			(၃) လက်မှုပညာရှင်		
	ရွာတွင်နေထိုင်သူ	အခြားရွာမှလာသူ		ရွာတွင်နေထိုင်သူ	အခြားရွာမှလာသူ		ရွာတွင်နေထိုင်သူ	အခြားရွာမှလာသူ
မူလတန်းပြဆရာ၊ ဆရာမ	<input type="checkbox"/>	<input type="checkbox"/>	ဆရာဝန်	<input type="checkbox"/>	<input type="checkbox"/>	လက်သမား	<input type="checkbox"/>	<input type="checkbox"/>
အထက်တန်းပြဆရာ၊ ဆရာမ	<input type="checkbox"/>	<input type="checkbox"/>	လက်ထောက်ကျန်းမာရေးမှူး	<input type="checkbox"/>	<input type="checkbox"/>	ပန်းရံ	<input type="checkbox"/>	<input type="checkbox"/>



၉။ကျေးရွာအချက်အလက်(ပုံစံ - ၁)



လူထုပဟိုပြုစီမံကိန်းစီမံကိန်းလက်စွဲ
အပိုင်း-၃ ၂၉.၉.၂၀၁၅

လက်တန်းပြဆရာ	<input type="checkbox"/>	<input type="checkbox"/>	အမျိုးသမီးကျန်းမာရေးဆရာမ	<input type="checkbox"/>	<input type="checkbox"/>	လျှပ်စစ်ဆိုင်ရာ	<input type="checkbox"/>	<input type="checkbox"/>
မူကြိုဆရာဆရာမ	<input type="checkbox"/>	<input type="checkbox"/>	အရံသားဖွား	<input type="checkbox"/>	<input type="checkbox"/>	ရေပိုက်သွယ်သူ	<input checked="" type="checkbox"/>	<input type="checkbox"/>
အခြား	<input type="checkbox"/>	<input type="checkbox"/>	ပြည်သူ့ကျန်းမာရေးလုပ်သား (၁)/(၂)	<input checked="" type="checkbox"/>	<input checked="" type="checkbox"/>	စက်ပြင်ဆရာ	<input type="checkbox"/>	<input type="checkbox"/>
မှတ်ချက်			မှတ်ချက်			မှတ်ချက်		

(ဃ) ကျေးရွာသို့ ရောက်ရှိနိုင်သည့်လမ်းအခြေအနေ /ကျေးရွာတစ်ရွာသည် ၎င်း၏ကျေးရွာအုပ်စုနှင့် ဆက်သွယ်ထားသော လမ်းအခြေအနေ(အောက်ပါတို့ကိုပိုင်းပါ)

ကျောက်ကြမ်းလမ်း တရားလမ်း ကွန်ကရစ်လမ်း ✓ မော်တော်ဆိုင်ကယ်လမ်း
ကျောက်ခင်းလမ်း ✓ မြေသားလမ်း လူသွားလမ်း အခြား _____

(င) ကျေးရွာဖွံ့ဖြိုးမှုစီမံချက်

- (၁) လူထုပဟိုပြုစီမံကိန်းမစတင်မှ ဤကျေးရွာတွင်ကျေးရွာဖွံ့ဖြိုးမှု စီမံချက်ရှိခဲ့ပါသလား? ပိုင်းပါ
ရှိပါသည်/မရှိပါ/မသိပါ
- (၂) ရှိခဲ့ပါလျှင် ဤစီမံချက်ကို မည်သည့် ခုနှစ်တွင်ပြင်ဆင်ခဲ့ပါသနည်း? နှစ်-----/မသိပါ
- (၃) ဤစီမံချက်ကို မြို့နယ်မှအတည်ပြုခဲ့ပါသလား? ပြုခဲ့ပါသည်/မပြုခဲ့ပါ /မသိပါ

(စ) ခရီးအကွာအဝေး

- (၁) ဤကျေးရွာ၏ပဟိုမှ၎င်းကျေးရွာအုပ်စု၏ပဟိုအထိခရီးခိုင်းမည်မျှကွာဝေးသနည်း? မိုင်--၁-----/မသိပါ
- (၂) ဤကျေးရွာမှ ၎င်းကျေးရွာအုပ်စုပဟိုအထိသွားလာရာတွင်ကြာမြင့်သည့်အချိန်
ခြောက်သွေ့ ရာသီတွင်ကြာချိန်--၀၀:၄၅---ထော်လာဂျီ/မော်တော်ဆိုင်ကယ်/ခြေလျှင်/လား/မော်တော်ဘုတ်/
အခြား----- စသည်တို့ဖြင့်သွားလျှင်ကြာမြင့်သည့်အချိန်
မိုးရာသီတွင်ကြာချိန်--၁:၀၀---ထော်လာဂျီ/မော်တော်ဆိုင်ကယ်/ခြေလျှင်/လား/မော်တော်ဘုတ်/
အခြား----- စသည်တို့ဖြင့်သွားလျှင်ကြာမြင့်သည့်အချိန်

(ဆ) ပတ်ဝန်းကျင်ဆိုင်ရာသဘာဝဘေးအန္တရာယ် -

ဤကျေးရွာတွင်ရေကြီးခြင်းကဲ့သို့ သဘာဝဘေးအန္တရာယ်ကျရောက်ဖူးခြင်းရှိပါသလား။
 မရှိပါ ရှိပါသည် ရှိလျှင်ဖော်ပြပါ ကြွက်ဘေး ၂၀၀၅.၂.၂၀၁၀
၄ နိုဝင်ဘာ ၂၀၁၅

(ဇ) ကျေးရွာတွင် ဖွဲ့စည်းထားသော အဖွဲ့အစည်းများ

လူထုပဟိုပြုစီမံကိန်းမတိုင်မီ ဤကျေးရွာတွင် ကျေးရွာဖွံ့ဖြိုးရေးအတွက် အစိုးရ(သို့)ရွာသားများကိုယ်တိုင်(သို့) စီမံကိန်းတစ်ခုခုမှ ဖွဲ့စည်းထားသည့် အဖွဲ့အစည်းများရှိပါသလား။

ကျေးရွာအုပ်စုအဖွဲ့အစည်းများ

ကျေးရွာခေါင်းဆောင်

အမည် ဦးကျွန်းမိုး

လက်မှတ် [Signature] နေ့စွဲ ၂၉.၈.၂၀၁၆

လူထုစည်းရုံးရေးမှူး

အမည် ဒေါ်ခင်မျိုးမျိုးသူ

လက်မှတ် [Signature] နေ့စွဲ ၂၉.၈.၂၀၁၆



၁၀။ ကျေးရွာစီမံကိန်းအချိန်ဇယား (ပုံစံ - ၀၂)

လူထုပတ်ဝန်းကျင်ထိခိုက်မှုစီမံကိန်းလက်စွဲ
အပိုင်း-၃ ၂၉.၉.၂၀၁၅

ပုံစံ ၀-၂ - စီမံကိန်းစက်ဝန်းအချိန်ဇယား (PC 2)

လမ်းညွှန်ဖွဲ့စည်းသူ/လက်ထောက်အဖွဲ့အစည်း/လက်ထောက်အဖွဲ့အစည်း/လက်ထောက်အဖွဲ့အစည်း	စီမံကိန်းစက်ဝန်းအချိန်ဇယား (PC 2)	ကျေးရွာအုပ်စု
အတွက်ကြိုပုံစံကိုပြည့်စုံစေရန်	စီမံကိန်းစက်ဝန်းအချိန်ဇယား (PC 2)	ကျေးရွာအုပ်စု
စည်းရုံးရေးရာ/ဝန်ထမ်း အမည်	စီမံကိန်းစက်ဝန်းအချိန်ဇယား (PC 2)	ကျေးရွာအုပ်စု
နေ့စွဲ	၂၉.၂.၂၀၁၆	ကျေးရွာအုပ်စု
ပြည်နယ်/ခရိုင်	မြို့နယ်	ကျေးရွာအုပ်စု

စီမံကိန်းစီမံကိန်းအစဉ်အဆင့်များ	နေ့စွဲ		အစည်းအဝေးတွင်တက်ရောက်သူအရေအတွက်			
	စတင်သည့်နေ့	ပြီးဆုံးသည့်နေ့	အချိုးသီးအရေအတွက်	အိမ်ထောင်စုအရေအတွက်	လူမျိုးစု တက်ရောက်သူ	လူမျိုးစုအမည်
၁. ကျေးရွာစီမံကိန်း စိတ်ဆက်အစည်းအဝေး	၂၉.၂.၂၀၁၆	၂၉.၂.၂၀၁၆	၁၀	၁၅	၁၅	၁၅
၂. ကျေးရွာစီမံကိန်း စီမံကိန်းရေးဆွဲခြင်းအစည်းအဝေး	၂၉.၂.၂၀၁၆	၂၉.၂.၂၀၁၆	၁၀	၁၅	၁၅	၁၅
၃. ကျေးရွာအုပ်စု လုပ်ငန်းဆုံးဖြတ်ချက်ချသည့်အစည်းအဝေး	၂၉.၂.၂၀၁၆	၂၉.၂.၂၀၁၆	၁၀	၁၅	၁၅	၁၅
၄. မြို့နယ်အစည်းအဝေးစီမံကိန်းရေးဆွဲရေးနှင့်အကောင်အထည်ဖော်ရေးကော်မတီ၏ စီမံကိန်းသုံးသပ်မှုအစည်းအဝေး			မလို	မလို	မလို	မလို
၅. မြို့နယ်စီမံကိန်းရေးဆွဲရေးနှင့်အကောင်အထည်ဖော်ရေးကော်မတီ၏စီမံကိန်းအစည်းအဝေး			မလို	မလို	မလို	မလို
၆. စီမံကိန်းလုပ်ငန်းစီမံကိန်းရေးဆွဲခြင်းအစည်းအဝေး	မလို	မလို	မလို	မလို	မလို	မလို
၆.၁။ စီမံကိန်းလုပ်ငန်း အကောင်အထည်ဖော်ရေးအစီအစဉ် ရေးဆွဲခြင်း						
၆.၂။ လုပ်ငန်းရေးဆွဲရေးအစီအစဉ် ရေးဆွဲခြင်း						

၁၀။ကျေးရွာစီမံကိန်းအချိန်ဇယား (ပုံစံ - ၀၂)

လူထုဗဟိုပြုစီမံကိန်းစီမံကိန်းလက်စွဲ
အပိုင်း-၃ ၂၉.၉.၂၀၁၅

၆.၃။ ဘဏ္ဍာရေးကုန်ကျမှု လျာထားအစီအစဉ် ရေးဆွဲခြင်း									
၆.၄။ ပြင်/ထိန်းအစီအစဉ် ရေးဆွဲခြင်း									
၇. စီမံကိန်းလုပ်ငန်းခွဲ တိုးတက်မှု စောင့်ကြည့်လက်ခံအစည်းအဝေး	မလို	မလို	မလို	မလို	မလို	မလို	မလို	မလို	မလို
၇.၁။ အစည်းအဝေး ပထမအကြိမ်									
၇.၂။ အစည်းအဝေး ဒုတိယအကြိမ်									
၇.၃။ အစည်းအဝေး တတိယအကြိမ်									
၈. စီမံကိန်းလုပ်ငန်းခွဲ အပြီးသတ်စစ်ဆေးခြင်း အစည်းအဝေး									
၉. လူထုစစ်ဆေးပွဲအစည်းအဝေး									



၁၁။ကျေးရွာဦးစားပေးဖွံ့ဖြိုးရေးအစီအစဉ် (ပုံစံ - ၈ ဥ)



လူထုဝတ်ပြုစီမံကိန်းစီမံကိန်းလက်ဖွဲ့

အပိုင်း-၃ ၂၉.၉.၂၀၁၅

ပုံစံ ၈-၃ ကျေးရွာဖွံ့ဖြိုးရေး ဦးစားပေးအစီအစဉ် (Form PC 3)

လမ်းညွှန်ချက်/အဆင့်(၃)ကျေးရွာမှိုက်မှန်းချက်အစည်းအဝေးပြီးဆုံးသောအခါ ကျေးရွာစီမံကိန်း အထောက်အကူပြုကော်မတီသည် လူထုစည်းရုံးရေးမှူးအကူအညီဖြင့် ဤပုံစံကိုပြည့်စုံအောင် ဖြည့်သွင်းရမည်။ အားလုံးသောအခက်အခဲအတားအဆီးများ၊ ဖွံ့ဖြိုးမှုဦးစားပေးအစီအစဉ်များ၊လူထုဝတ်ပြုစီမံကိန်း၏ ရန်ပုံငွေအရင်းအမြစ်နှင့် မသက်ဆိုင်သည့် လုပ်ငန်းများအားလုံးကိုဖော်ပြရမည်။

လူထုစည်းရုံးရေးမှူး/ဝန်ထမ်း အမည် - ဦးအောင်မျိုးကျော် - ဒေါ်ခင်မျိုးမျိုးသူ
နေ့စွဲ - ၁၁.၃.၂၀၁၆
စက်ဝန်းအား အမှတ်ခြစ်ပါ (✓) □ စက်ဝန်း(၁)
□ စက်ဝန်း(၂) □ စက်ဝန်း(၃) □ စက်ဝန်း(၄)

ပြည်နယ်/တိုင်း: မြန်မာ ကျေးရွာအုပ်စု: ကျေးရွာ

က. အခက်အခဲအတားအဆီးများအားဆွေးနွေးခြင်း - ယခုလက်ရှိအခြေအနေတွင်ဤကျေးရွာဖွံ့ဖြိုးတိုးတက်ရေးအတွက် အဓိကအခက်အခဲအတားအဆီးများသည် မည်သည်များဖြစ်ပါသနည်း(အမျိုးသား/သမီး အနည်းဆုံးအခက်အခဲ ၅ ခုစီဖော်ပြပါ)

အမျိုးသား အဖွဲ့မှတင်ပြသောအခက်အခဲအတားအဆီးများ	အမျိုးသမီး အဖွဲ့မှတင်ပြသောအခက်အခဲအတားအဆီးများ
၁ သော့ခတ်သုံးဂေ့လျှပ်စက်ဖွဲ့စဉ်အခက်	၁ ဣတွင်းသော့ခတ်သုံးဂေ့လျှပ်စက်ဖွဲ့စဉ်အခက်
၂ ကလေးငယ်များဆရာတတ်မြောက်မှုကားခဲခြင်း	၂ ကလေးငယ်များဆရာတတ်မြောက်မှုကားခဲခြင်း
၃ လမ်းပန်းဆက်သွယ်ရေးခက်ခဲခြင်း	၃ ကလေးငယ်များဆရာတတ်မြောက်မှုကားခဲခြင်း
၄ မိသားစုဝင်ငွေအနည်းပါးခြင်း (၀.၅၅၀၀၀)	၄ လမ်းပန်းဆက်သွယ်ရေးခက်ခဲခြင်း
၅ မိသားစုဝင်ငွေအနည်းပါးခြင်း (၁၅၀၀၀၀)	၅ မိသားစုဝင်ငွေအနည်းပါးခြင်း (၁၅၀၀၀၀)

ခ. မှိုက်မှန်းခြင်း- ဤကျေးရွာဖွံ့ဖြိုးတိုးတက်ရေးအတွက်အောင်မြင်စွာ (၅)နှစ်အားရည်ရွယ်၍ဆောင်ရွက်ရန်အတွက် မည်သည့်အရာများသည်အဓိကမှိုက်မှန်းချက်ဖြစ်သနည်း။
၆။ ကလေးငယ်များဆရာတတ်မြောက်မှုကားခဲခြင်း၊ ၆။ ခေါင်းထောင်ကလေးများအတွက် အခက်အခဲများ ဖြစ်ပေါ်စေခြင်း

အမျိုးသားအဖွဲ့မှတင်ပြသောမှိုက်မှန်းချက်များ	အမျိုးသမီးအဖွဲ့မှတင်ပြသောမှိုက်မှန်းချက်များ
၁ ဣတွင်းသော့ခတ်သုံးဂေ့လျှပ်စက်ဖွဲ့စဉ်အခက်	၁ ဣတွင်းသော့ခတ်သုံးဂေ့လျှပ်စက်ဖွဲ့စဉ်အခက်
၂ ကလေးငယ်များပညာရေးကားခဲခြင်း	၂ ကလေးငယ်များပညာရေးကားခဲခြင်း
၃ ရာသီဥတုအခက်အခဲများ	၃ ကလေးငယ်များပညာရေးကားခဲခြင်း
၄ မြေဧရိယာအနည်းပါးခြင်း	၃ ရာသီဥတုအခက်အခဲများ
၅ မြေဧရိယာအနည်းပါးခြင်း	၄ မြေဧရိယာအနည်းပါးခြင်း

ဂ. ဤကျေးရွာ၏ လာမည့် (၃)နှစ်အတွက် ဦးစားပေး ဖွံ့ဖြိုးတိုးတက်မှု လုပ်ငန်း အစီအစဉ်များအားဖော်ပြပါ။ (လူထုဝတ်ပြုစီမံကိန်း ရန်ပုံငွေအတွက် အဆိုပြုသော အစီအစဉ်များကိုဦးစားပေး အဆင့်အလိုက်ဖော်ပြပြီး ကျန် လူထုဝတ်ပြု စီမံကိန်း ရန်ပုံငွေအရင်းအမြစ်နှင့် မပတ်သက်သည့်အစီအစဉ်များလည်းဖော်ပြရန်ဖြစ်သည်)

ကျေးရွာအတွက်ဦးစားပေးဖွံ့ဖြိုးတိုးတက်မှု လုပ်ငန်းစဉ်များ	အဆိုပြုသူ (အမျိုးသားများ/ အမျိုးသမီးများ/ အမျိုးသား+အမျိုးသမီး)	လူထုဝတ်ပြုစီမံကိန်းအတွက်အဆိုပြုသည်(ဦးစားပေးအဆင့် အလိုက်ဖော်ပြပါ)	ခန့်မှန်း ကုန်စရိတ်	အကျိုးခံစားခွင့်ရှိသူစာရင်း
၁ ရေသွယ်ယူရေး	က + မ	၁။	၅၀ သိန်း	

၂၀၁၅ ခုနှစ်



၁၁။ ကျေးရွာဖွံ့ဖြိုးရေးဦးစားပေးအစီအစဉ် (ပုံစံ - ၈ ဃ)



လူထုဗဟိုပြုစီမံကိန်း၊ စီမံကိန်းလက်စွဲ
အပိုင်း-၃ ၂၉.၉.၂၀၁၅

(၃၀' x ၂၅')

၂	အစဉ်းစားခန်းမ (၃၀x၃၀)	၈ + ၆	၂ *	ပြည့်စုံ	၈၅
၃	ကျေးရွာအုပ်စု (၈၀x၂၅)	၈ + ၆	၃ *	ရွာအုပ်စု	၁၃၅
၄	အခြေခံ-ပေးစား ကျေးရွာ (၁၀x၅) ခန်းအိမ်	၈ + ၆	၄၂	ခေတ်	၈၂
၅	ဝေ့-ဇယ်၊ ချိတ်မျိုးစူး	၈ + ၆	၅၂	-	၈၂
၆	ခွေး-ပျက် ခြေခြံ	၈ + ၆	၆၂	-	၈၂

ဥက္ကဋ္ဌ ၊ ကျေးရွာစီမံကိန်းအထောက်အကူပြုကော်မတီမှအတည်ပြုသည်။

အမည် ဒေါ်ဝင်းကေ လက်မှတ် ဝေဖ နေ့စွဲ ၁-၄-၂၀၁၆





၁၂။ ကျေးရွာအုပ်စုစီမံကိန်းလုပ်ငန်းခွဲရွေးချယ်ခြင်း (ပုံစံ-၈ ၄)

လူထုဗဟိုပြုစီမံကိန်းစီမံကိန်းလက်စွဲ (အပိုင်း-၃ ၂၉.၂၀၁၅)
 ပုံစံ PC-၄ ကျေးရွာအုပ်စုစီမံကိန်းလုပ်ငန်းခွဲရွေးချယ်ခြင်းပုံစံ

လမ်းညွှန်ရက်စွဲ။ ။ ကျေးရွာအုပ်စုစီမံကိန်းရေးဆွဲရေးဆွဲသည့်အစည်းအဝေးတွင် ဤပုံစံအားလူထုထည့်ဝင်ရေးမှူး / လက်ထောက်နည်းပညာမှူးတို့၏ အကူအညီဖြင့်ပြင်ဆင်ရာဖြည့်သွင်းရမည်။ ဤပုံစံအားပြည်စုံရွာဖြည့်သွင်းပြီးပါက ကျေးရွာအုပ်စုမှူးတို့ထံမှ ရောက်ရှိလာသည့်အခြေခံအချက်အလက်များကို မှီ အကျက်အလက်များကို MIS သို့ ထည့်သွင်းရမည်။

ကျေးရွာစည်းရုံးရေးမှူး/ဝန်ထမ်းအမည် ဦး နောင်မင်းကျော် (T F J) • ဧရိယာစာရင်း များ (င.ဖ.ဖ)

နေ့စွဲ ၃.၃.၂၀၁၆ စက်ဝန်းအားအမှတ်ပြင်ပေးပါ (V) စက်ဝန်း (ဝ) စက်ဝန်း (ဂ) စက်ဝန်း (င) စက်ဝန်း (င)

ပြည်နယ်/တိုင်း ချင်း ပြန်နယ် ကျေးရွာအုပ်စု ၄ နောင်

ကျေးရွာအမည်	ဆောင်ရွက်မည့် လုပ်ငန်းများ	အတိုင်းအတာ	ခန့်မှန်း တိုက်ရိုက်အကျိုး ခံစားခွင့်ရှိသူများ	အဆိုပြုတင်ပြသူ	ခန့်မှန်းကုန်ကျစရိတ်			စုစုပေါင်း
					စီမံကိန်းမှ ထည့်ဝင်မှု	ကျေးရွာမှ ထည့်ဝင်မှု	အခြားထည့်ဝင်မှု (ဖော်ပြပါ) ထည့်ဝင်ငွေ အမည်/အဖွဲ့	
၄ နောင်	မလွန် ဈေးနှုန်း ဆောင်ရွက်ခြင်း	၆၀ x ၇၀'	၆၉	အမျိုးသား အမျိုးသမီး အမျိုးသားနှင့် အမျိုးသမီး	၁၄၀၀၀၀၀	-	-	၁၄၀၀၀၀၀
ဆင်းခြင်း	၆၇ ခွယ်ယူခြင်း	၂ ခွင်စီ	၈၂	အမျိုးသား အမျိုးသမီး အမျိုးသားနှင့် အမျိုးသမီး	၅၂၀၀၀၀၀	-	-	၅၂၀၀၀၀၀
				အမျိုးသား အမျိုးသမီး အမျိုးသားနှင့် အမျိုးသမီး				
				အမျိုးသား အမျိုးသမီး အမျိုးသားနှင့် အမျိုးသမီး				



၁၃။ အစည်းအဝေးတက်ရောက်သူများစာရင်း (ပုံစံ - ၈ ၁၂)

လူထုထုတ်ပြန်ခြင်း အစည်းအဝေးတက်ရောက်သူများစာရင်း
 အစည်းအဝေး နံပါတ်: ၂၀၂၃-၂၀၂၄

ပုံစံ - ၈ ၁၂ - အစည်းအဝေးတက်ရောက်သူများစာရင်း (အစည်းအဝေးအမျိုးအစား: အစည်းအဝေးအမျိုးအစား)

အစည်းအဝေးအမျိုးအစား: အစည်းအဝေးအမျိုးအစား
 အစည်းအဝေးအမျိုးအစား: အစည်းအဝေးအမျိုးအစား

အစည်းအဝေးအမျိုးအစား	အစည်းအဝေးအမျိုးအစား	အစည်းအဝေးအမျိုးအစား	အစည်းအဝေးအမျိုးအစား
အစည်းအဝေးအမျိုးအစား	အစည်းအဝေးအမျိုးအစား	အစည်းအဝေးအမျိုးအစား	အစည်းအဝေးအမျိုးအစား

စဉ်	အမည်	ကျား (V)	မ (V)	အိမ်ထောင်စုအဖွဲ့ဝင် (V)	အဖွဲ့	လက်မှတ်
၀	ဦးစိုးထွန်း				ဦးစိုးထွန်း	
၁	ဒေါ်ခင်မာမာ				ဒေါ်ခင်မာမာ	
၂	ဦးစိုးထွန်း				ဦးစိုးထွန်း	
၃	ဒေါ်ခင်မာမာ				ဒေါ်ခင်မာမာ	
၄	ဦးစိုးထွန်း				ဦးစိုးထွန်း	
၅	ဒေါ်ခင်မာမာ				ဒေါ်ခင်မာမာ	
၆	ဦးစိုးထွန်း				ဦးစိုးထွန်း	
၇	ဒေါ်ခင်မာမာ				ဒေါ်ခင်မာမာ	
၈	ဦးစိုးထွန်း				ဦးစိုးထွန်း	
၉	ဒေါ်ခင်မာမာ				ဒေါ်ခင်မာမာ	
၁၀	ဦးစိုးထွန်း				ဦးစိုးထွန်း	
၁၁	ဒေါ်ခင်မာမာ				ဒေါ်ခင်မာမာ	
၁၂	ဦးစိုးထွန်း				ဦးစိုးထွန်း	
၁၃	ဒေါ်ခင်မာမာ				ဒေါ်ခင်မာမာ	

(၁) အစည်းအဝေးအမျိုးအစား: အစည်းအဝေးအမျိုးအစား



၁၃။ အစည်းအဝေးတက်ရောက်သူများစာရင်း (ပုံစံ - ၈ ၁၂)

လူထုထုတ်ဖော်ရေးအဖွဲ့အစည်း

အစည်းအဝေးအဖွဲ့

ပုံစံ - ၈-၁၂ - အစည်းအဝေးတက်ရောက်သူများ (၂၀၁၈။ ၁။ ၂၃)

လက်ထောက်အဖွဲ့အစည်းအဖွဲ့ဝင်များအား အစည်းအဝေးအဖွဲ့ဝင်အဖြစ် အသိပေးရန်အတွက် အစည်းအဝေးအဖွဲ့ဝင်အဖြစ် အစည်းအဝေးအဖွဲ့ဝင်များ

အစည်းအဝေးအဖွဲ့အစည်းအဖွဲ့ဝင်များ - စာရင်း

အစည်းအဝေးအဖွဲ့အစည်းအဖွဲ့ဝင်များ (၂၀၁၈။ ၁။ ၂၃) အစည်းအဝေးအဖွဲ့ဝင်အဖြစ် အသိပေးရန်အတွက် အစည်းအဝေးအဖွဲ့ဝင်များ

အစည်းအဝေးအဖွဲ့အစည်းအဖွဲ့ဝင်များ - စာရင်း

စီမံကိန်းအဖွဲ့အစည်းအဖွဲ့ဝင်များ (VDP plan)

စဉ်	အမည်	ကျား (✓)	မ (✓)	အိမ်ထောင်စုအဖွဲ့ဝင်အဖြစ် (✓)	အခြားအဖွဲ့ဝင်အဖြစ် (✓)	အခြားအဖွဲ့ဝင်အဖြစ် (✓)
၀၁	အောင်ကျော်စွာ		✓	✓		
၀၂	အောင်ကျော်စွာ		✓	✓		
၀၃	အောင်ကျော်စွာ		✓	✓		
၀၄	အောင်ကျော်စွာ		✓	✓		
၀၅	အောင်ကျော်စွာ		✓	✓		
၀၆	အောင်ကျော်စွာ		✓	✓		
၀၇	အောင်ကျော်စွာ		✓	✓		
၀၈	အောင်ကျော်စွာ		✓	✓		
၀၉	အောင်ကျော်စွာ		✓	✓		
၁၀	အောင်ကျော်စွာ		✓	✓		
၁၁	အောင်ကျော်စွာ		✓	✓		
၁၂	အောင်ကျော်စွာ		✓	✓		

၁) အစည်းအဝေးအဖွဲ့အစည်းအဖွဲ့ဝင်များအား အစည်းအဝေးအဖွဲ့ဝင်အဖြစ် အသိပေးရန်အတွက် အစည်းအဝေးအဖွဲ့ဝင်အဖြစ် အစည်းအဝေးအဖွဲ့ဝင်များ



၁၃။ အစည်းအဝေးတက်ရောက်သူများစာရင်း (ပုံစံ - ၀၁၂)

လူထုထုတ်ပြန်ရေးဌာန၊ ရန်ကင်းမြို့နယ်၊
အပိုင်-၃ (၂၀၂၂-၂၀၂၃)

ပုံစံ - ၀၁၂ - အစည်းအဝေးတက်ရောက်သူများ (အစည်းအဝေးအမျိုးအစား) (၂)

အစည်းအဝေးအမျိုးအစား: လူထုထုတ်ပြန်ရေးဌာန၊ ရန်ကင်းမြို့နယ်၊ အပိုင်-၃ (၂၀၂၂-၂၀၂၃) အစည်းအဝေးအမျိုးအစား (၂)

ရက်စွဲ: ၂၀၂၂-၀၉-၀၅

အစည်းအဝေးအမျိုးအစား: လူထုထုတ်ပြန်ရေးဌာန၊ ရန်ကင်းမြို့နယ်၊ အပိုင်-၃ (၂၀၂၂-၂၀၂၃) အစည်းအဝေးအမျိုးအစား (၂)

အစည်းအဝေးအမျိုးအစား: လူထုထုတ်ပြန်ရေးဌာန၊ ရန်ကင်းမြို့နယ်၊ အပိုင်-၃ (၂၀၂၂-၂၀၂၃) အစည်းအဝေးအမျိုးအစား (၂)

အစည်းအဝေးအမျိုးအစား: လူထုထုတ်ပြန်ရေးဌာန၊ ရန်ကင်းမြို့နယ်၊ အပိုင်-၃ (၂၀၂၂-၂၀၂၃) အစည်းအဝေးအမျိုးအစား (၂)

အစည်းအဝေးအမျိုးအစား: လူထုထုတ်ပြန်ရေးဌာန၊ ရန်ကင်းမြို့နယ်၊ အပိုင်-၃ (၂၀၂၂-၂၀၂၃) အစည်းအဝေးအမျိုးအစား (၂)

စဉ်	အမည်	ကျား (✓)	မ (✓)	အစည်းအဝေးအမျိုးအစား (✓)	ရက်စွဲ	လက်မှတ်
၁။	ဦးစိုးလွင်	✓			၂၃	
၂။	ဒေါ်မာမာ	✓				
၃။	ဒေါ်အေးအေး	✓				
၄။	ဒေါ်အောင်အောင်	✓				
၅။	ဒေါ်အိအိ	✓				
၆။	ဒေါ်အိအိ	✓				
၇။	ဒေါ်အိအိ	✓				
၈။	ဒေါ်အိအိ	✓				
၉။	ဒေါ်အိအိ	✓				
၁၀။	ဒေါ်အိအိ	✓				
၁၁။	ဒေါ်အိအိ	✓				
၁၂။	ဒေါ်အိအိ	✓				
၁၃။	ဒေါ်အိအိ	✓				

၁) အစည်းအဝေးအမျိုးအစား: လူထုထုတ်ပြန်ရေးဌာန၊ ရန်ကင်းမြို့နယ်၊ အပိုင်-၃ (၂၀၂၂-၂၀၂၃) အစည်းအဝေးအမျိုးအစား (၂)



၁၃။ အစည်းအဝေးတက်ရောက်သူများစာရင်း (ပုံစံ - ၁၂)

လူမှုဝန်ထမ်းကြံ့ခိုင်ရေးနှင့် ဖွံ့ဖြိုးရေးကော်မရှင်
အစိုးရ - ၇၊ ဗဟိုလမ်းမ၊
ပုံစံ - ၈-၁၂ - အစည်းအဝေးတက်ရောက်သူများ (PC: ၈(၁) - ၁၂)

အစည်းအဝေးအမျိုးအမည်: စီမံကိန်းအစည်းအဝေး၊ နေရာ: အစိုးရအဖွဲ့အစည်း

ရက်စွဲ: ၂၀၂၃.၁၀.၁၅၊ နံနက်: ၉:၀၀ - နံနက်: ၁၀:၀၀

ပြည်နယ်/တိုင်းဒေသကြီး: ပြည်နယ်၊ မြို့နယ်: အစိုးရ

ခရိုင်: အစိုးရ

စဉ်	အမည်	ကျား (✓)	မ (✓)	အိမ်ထောင်စုမှ ဝင်ရောက်မှု (✓/✗)	အခြား	လက်မှတ်
၁၄	ဦးစိုးဝင်း	✓				
၁၅	ဦးစိုးမင်း	✓				
၁၆	ဦးစိုးမင်း		✓			
၁၇	ဦးစိုးမင်း	✓		✓		
၁၈	ဦးစိုးမင်း	✓		✓		
၁၉	ဦးစိုးမင်း	✓		✓		
၂၀	ဦးစိုးမင်း	✓		✓		
၂၁	ဦးစိုးမင်း	✓		✓		
၂၂	ဦးစိုးမင်း	✓		✓		
၂၃	ဦးစိုးမင်း	✓		✓		

အစည်းအဝေးအကျဉ်းချုပ်: စီမံကိန်းအစည်းအဝေး

အစည်းအဝေးကို ဖွဲ့စည်းပေးသူ/အစည်းအဝေးကို ဖွဲ့စည်းပေးသူ၏ လက်မှတ်: ဦးစိုးမင်း



၁၄။ အစည်းအဝေးမှတ်တမ်း

အစည်းအဝေး မှတ်တမ်း

နေ့စွဲ - ဗိုင်းလင်းလော့ဒါ ၇/၇/၂၀၁၆

အချိန် - ၁၀ နာရီ မှ

ကျေးရွာ - အင်္ဂါ

ကျေးရွာအုပ်စု - ငှက်ပျော

၁။ အစီစဉ် ၁ အရ ပက်ဆောက်နည်းပညာမျှတပြီး အောင်ပျိုးကျော်မှတစ်ဆင့် ဆက်
ခံခဲ့ပါသည်။ ထို့နောက် အောက်ဖွဲ့ဝင် ဝိန်းဝင်းဝင်း ပါရီ မှ မိတ်ဆက်ခဲ့ပါသည်။ ကျေးရွာရှိ ကော်မတီဝင်များ
ကလည်း တစ်ဦး ချင်းစီ မိတ်ဆက်ခဲ့ကြပါသည်။

၂။ အစီစဉ် ၂ အရ ဦးအောင်ပျိုးကျော်မှ မိမိကိန်း၏ ဂျင်ဒါ ဝန်ထမ်း ၃ ဂျင်ဒါ အဖွဲ့အစည်း
ခံခဲ့ပါသည်။ ကျေးရွာ လူထုအား ဖြန့်ဖြူးပေးပေးခဲ့ပါသည်။

၃။ အစီစဉ် ၃ အရ ဦးအောင်ပျိုးကျော်မှ မိမိကိန်း၏ အဓိက လက္ခဏာများ (၈) ချက်ကို
အသေးစိတ်အဖွဲ့အစည်း ခံခဲ့ပါသည်။ ၁ ချက်ခြင်း၏ အကြောင်းအရာများကို အသေးစိတ်ရှင်းလင်း
အဖွဲ့အစည်း ခံခဲ့ပါသည်။ တတ်ပညာကျင့်စေ အသုံးပြုပုံကိုလည်း ရှင်းလင်းပြခဲ့သည်။ သဘာဝထိန်း
ကျင့်ထိန်းသိမ်း ကာကွယ်ရန်နှင့် ပျောက်ကင်းမှုများကိုလည်း အဖွဲ့အစည်း ခံခဲ့ပါသည်။

၄။ အစီစဉ် ၄ အရ အောက်ဖွဲ့ဝင် ဝိန်းဝင်းဝင်း ပါရီ မှ မိမိကိန်း စက်ဝန်း အဆင့် ၆ အစီအစဉ်အဖွဲ့
ခံခဲ့ပါသည်။

၅။ အစီစဉ် ၅ အရ ဦးအောင်ပျိုးကျော်မှ ကော်မတီဖွဲ့စည်းပုံကို အဖွဲ့အစည်း ခံခဲ့ပါသည်။
ကော်မတီဖွဲ့စည်းပုံ အကြောင်းအရာကိုလည်း အဖွဲ့အစည်း ခံခဲ့ပါသည်။ မြောင်း၊ ရေ၊ လာသော
ကော်မတီဖွဲ့စည်းပုံကို အဖွဲ့အစည်း ခံခဲ့ပါသည်။ မြောင်း၊ ရေ၊ လာသော အဖွဲ့အစည်း ခံခဲ့ပါသည်။
ကျေးရွာ လူထုမှ လည်မြောင်း၊ ရေ၊ လာသော အဖွဲ့အစည်း ခံခဲ့ပါသည်။ ကော်မတီဖွဲ့စည်းပုံ
ကို အဖွဲ့အစည်း ခံခဲ့ပါသည်။ ကော်မတီဖွဲ့စည်းပုံ အကျဉ်းချုပ်ကိုလည်း ၅၀% ပါဝင်မှု ခံခဲ့
အကြောင်းကိုလည်း အဖွဲ့အစည်း ခံခဲ့ပါသည်။ ကျား၊ မကန်းတို့ကိုလည်း



၁၄။ အစည်းအဝေးမှတ်တမ်း

အစီရင် ၆ - ဇယားအခြေပြုမည် နှင့် သဘာဝအရင်းမြေပြေမှုကို ရွေးချယ်ကောက်ယူဖွဲ့စည်းခြင်းများ ဆောင်ရွက်ကြသည်။ ရွေးချယ်မှုအတွင်း၌ အိမ်၊ ဇာယာ၊ စက်ကွပ်၊ နှင့် ရွေးချယ် ပိုင်ဆိုင်ထား ဖြစ်သူများကို ဆောင်ရွက်ရေး ဆွဲကြသည်။

အစီရင် ၇ - ရာသီဥတုမတော်များ ကို ဦးဆောင်ပျိုးထောင်မှု မြှင့်တင်မှု ရေးဆွဲခဲ့သည်။ ရွေးချယ်ခြင်း၏ ရည်ရွယ်ချက်ကို ယင်း ဆွေးနွေးခဲ့ပါသည်။ ဆွေးနွေးသည့်အကြောင်း အရာများမှာ ရာသီဥတု၊ အလုပ်အကိုင်၊ ဝမ်းစာယူယူမှု၊ ရောဂါကျပျောက်မှု၊ ဝင်ငွေ ရေရရှိမှု စသည်အကြောင်း အရာများ၏ တစ်ချက်ခြားမီ၏ ရာသီဥတုထိန်းညှိမှု၊ ဆောင်ရွက် ဖြစ်ပေမည်ဖြစ်ရာ ဤသည့်စံနှုန်းကို ဆွေးနွေးခဲ့ပါသည်။

အစီရင် ၈ - ဈာန်၊ မနေ့၊ ရက်စွဲတို့ကို နေ့စဉ်ပေးထိန်းပေးမှု မြှင့်တင်မှု ရေးဆွဲခဲ့ပါသည်။ ၎င်းကို အဆင့် ၈ ဆင့်ဖြင့် သတ်မှတ်ကာ ဈာန် ၁ ဖွဲ့၊ ၂ ဖွဲ့၊ ၃ ဖွဲ့ စီမံ ချုပ်ကိုင်မှု ဆောင်ရွက်ခဲ့ကြသည်။ ထို့အပြင် ဈာန်၊ မနေ့၊ ရက်စွဲတို့ကို သတ်မှတ်ပေးမှု လိုအပ် ချိန် ဖြင့် ယှဉ်ခြင်း ဖြစ်သော ဆွေးနွေးခဲ့ပါသည်။ အပျိုးသမီးများသည် ဖောက်ဖျက်မှု မရှိစေရန် အကြောင်း၊ ဈာန်၊ မနေ့၊ ရက်စွဲ နှင့် ဝန်ထုပ် - စားပူရော်မှု မြှင့်တင်ခြင်း၊ စသည်ဖြင့် ဆွေးနွေး ခဲ့ပါသည်။

အစီရင် - ၉ ရွေးချယ်မှုအတွင်း၌ အဖွဲ့စည်းများ နှင့် ပြင်ပအဖွဲ့စည်းများ ချိတ်ဆက် ဖြေခွဲမှုကို ဦးဆောင်ပျိုးထောင်မှု မြှင့်တင်မှု ရေးဆွဲခဲ့ပါသည်။ ရွေးချယ် ဖွဲ့စည်းထားသော အဖွဲ့စည်းများသည် ယင်းသည့် ရာသီဥတု၊ ရောဂါကျပျောက်ဆုတ်မှုနှင့် ယင်းများကို ရွေးချယ်မှု အစည်းအဝေး ဖြင့် ကာ ဖေးအဖွဲ့ဝင်များ ဆွဲခဲ့ပါသည်။ ရေးဆွဲခြင်း၏ ရည်ရွယ်ချက်ကို ယင်း ဆွေးနွေးခဲ့ပါသည်။

အစီရင် - ၁၀ ပိုင်ဆိုင်မှု သုံးသပ်ခြင်းကို ဦးဆောင်ပျိုးထောင်မှု မြှင့်တင်မှု ရွေးချယ်မှုအတွင်း၌ အိမ်ထောင်စုတို့၏ ပိုင်ဆိုင်မှု နှင့် တွက်ချက်မှု အဆင့် A, B, C, D သတ်မှတ်ချက်ဖြင့် ရေးဆွဲခဲ့သည်။ အိမ်ပျိုးစား၊ ဝင်ငွေ၊ ဝတ်ရုံအဖွဲ့ ပိုင်ဆိုင်မှု၊ မြေယာအဖွဲ့ မှ စသည်တို့၏ A ဆင့်၏ သတ်မှတ်ချက် B, C, D ဆင့်၏ သတ်မှတ်ချက်များ နှင့် ယှဉ်၍ ချမ်းသာအေးချမ်း စသည်တို့ဖြင့် ခွဲခြားသတ်မှတ်ခဲ့ကြသည်။



၁၅။ ကဏ္ဍ အလိုက်ဦးစားပေးလုပ်ငန်းများ

ဧည့်သည်ဆက်တွဲ (၉) ကြားနားရေးအဖွဲ့များအတွက် ဦးစားပေးလုပ်ငန်းများ
အခန်းချုပ်

မူရင်းသည်အား VPSC တွင်ထားရှိရပါမည်။ အခြားထုန်းများနှင့် ညှိနှိုင်းရန်အတွက် မိတ္ထီလအား TMC ရှိနေပါ
မည်။ MIS data အနေဖြင့်သွင်းရန်မလိုအပ်ပါ။

စာမျက်နှာ: ၈၁

	Rank	Activity	Priority of	Month / Year	Focal person or group in the village	External support from
Infrastructure	1	မာပုတ်: စာပေးခန်း (၃၀'x၂၅')	<input checked="" type="checkbox"/> women <input checked="" type="checkbox"/> men	2017		
	2	မုကြီးကျေး: (၁၀'x၂၅')	<input checked="" type="checkbox"/> women <input checked="" type="checkbox"/> men	2017		
	3		<input type="checkbox"/> women <input type="checkbox"/> men			
	4		<input type="checkbox"/> women <input type="checkbox"/> men			
	5		<input type="checkbox"/> women <input type="checkbox"/> men			
Livelihood / Agriculture	1	ဝဥအယ်ပဲခိုက်ဖျားရွာ	<input checked="" type="checkbox"/> women <input checked="" type="checkbox"/> men	2018		
	2	ရွာအောက်ပဲခိုက်ဖျားရွာ	<input checked="" type="checkbox"/> women <input checked="" type="checkbox"/> men	2018		
	3		<input type="checkbox"/> women <input type="checkbox"/> men			
	4		<input type="checkbox"/> women <input type="checkbox"/> men			
	5		<input type="checkbox"/> women <input type="checkbox"/> men			
Health and Nutrition	1	ဆေးကုသခန်း: ၆၇ ဘွယ်ယု ရွာ: (၂၃.၅၂ မိုင်)	<input checked="" type="checkbox"/> women <input checked="" type="checkbox"/> men	2016		
	2		<input type="checkbox"/> women <input type="checkbox"/> men			
	3		<input type="checkbox"/> women <input type="checkbox"/> men			
	4		<input type="checkbox"/> women <input type="checkbox"/> men			
	5		<input type="checkbox"/> women <input type="checkbox"/> men			
Education	1		<input type="checkbox"/> women <input type="checkbox"/> men			
	2		<input type="checkbox"/> women <input type="checkbox"/> men			
	3		<input type="checkbox"/> women <input type="checkbox"/> men			
	4		<input type="checkbox"/> women <input type="checkbox"/> men			
	5		<input type="checkbox"/> women <input type="checkbox"/> men			
Other	1	ကားလမ်းထိုးချ (၁ မိုင်)	<input checked="" type="checkbox"/> women <input checked="" type="checkbox"/> men	2018		
	2		<input type="checkbox"/> women <input type="checkbox"/> men			
	3		<input type="checkbox"/> women <input type="checkbox"/> men			
	4		<input type="checkbox"/> women <input type="checkbox"/> men			
	5		<input type="checkbox"/> women <input type="checkbox"/> men			



၁၆။ကျေးရွာဖွံ့ဖြိုးရေးစီမံချက်အရည်အသွေးထိန်းချုပ်မှု(Checklist for VDP)

VDP အရည်အသွေးထိန်းချုပ်မှု

ထိန်းချုပ်သူ-	ရက်စွဲ-	ရွာ-	VDP ရက်စွဲ-
		မြို့နယ်-	ကျေးရွာအုပ်စု-

(က) ခြုံငုံခြင်း (မြို့နယ်အဆင့်)- PC 8 ၏ Data အရ မှန်ကန်မှုရှိကြောင်းစစ်ပါ။

(ခ) အသေးစိတ် စစ်ဆေးခြင်း- တစ်မြို့နယ်တွင် ၁၀ ရွာ မှ ၂၀ ရွာ ကျေးရွာအုပ်စု(VDPs)များကို အရည်အသွေးစစ်ဆေးရန်ရွေးပါ။ တစ်မြို့နယ်တွင် ကျေးရွာ ၂၀ထက်ကျော်လျှင် ကျပန်းနမူနာရွေးပါ။

(၁) VDP စာရွက်စာတမ်းပြီးဆုံးမှုကို စစ်ဆေးပါ။ (OM အရ)

- မျက်နှာဖုံး (အဖုံး)
- မာတိကာ
- ကျေးရွာအခြေခံ Data
- PSA အကျဉ်းချုပ်နှင့် PRA လုပ်ငန်းစဉ်
- အမျိုးသား/အမျိုးသမီးအဖွဲ့များ၏ အခက်အခဲများ
- ကျေးရွာမျှော်မှန်းချက် (ဆွေးနွေးချက်ရလဒ်)
- အမျိုးသား/အမျိုးသမီးအဖွဲ့များသဘောတူထားသည့် နောင်လေးနှစ်အတွက် ဦးစားပေးလုပ်ငန်းများစာရင်း (အခြေခံအဆောက်အအုံ၊ အသက်မွေးမှု၊ ပညာရေး၊ လူမှုရေးထိန်းသိမ်းမှု....)

နောက်ဆက်တွဲများ-

- လူမှုရေးအကဲဖြတ်မှု စာရွက်စာတမ်းခါတ်ပုံနှင့် PRA လုပ်ငန်းစဉ် (ဖြစ်နိုင်လျှင်)၊ မြေပုံများ ပါရမည်၊ စည်းစိမ်ပိုင်ဆိုင်မှုအဆင့်၊ venn ပုံ...
- ကျေးရွာစီမံကိန်းရေးဆွဲရေးအစည်းအဝေးမိတ္တူ
- ကျေးရွာ၏အချက်အလက် (PC 1 ပုံစံ)
- ကျေးရွာမျှော်မှန်းချက်

(၂) လူမှုရေးအကဲဖြတ်မှုအရည်အသွေးနှင့် VDP စစ်ဆေးပါ။

- VDP တွင်ပါဝင်သောဦးရေ (အမျိုးသား/အမျိုးသမီး)-
- လူမှုရေးအကဲဖြတ်မှုအရည်အသွေးနှင့် VDP အတွက် ရက်ပေါင်း-
- PRA ပစ္စည်းများ အသုံးပြုသည့် အရေအတွက်-
- ပါဝင်သောဦးရေနှင့် လုပ်ငန်းများ မှတ်တမ်းတင်ခြင်း (အစည်းအဝေးမှတ်တမ်း၊ အဖွဲ့ခါတ်ပုံ၊ တိုင်းရင်းသားအနည်းစုနှင့် ထိခိုက်လွယ်သော အဖွဲ့များ)
 - အလွန်ကောင်း
 - ကောင်း



၁၆။ကျေးရွာဖွံ့ဖြိုးရေးစီမံချက်အရည်အသွေးထိန်းချုပ်မှု(Checklist for VDP)

- ညံ့
- လုပ်ငန်းများ မှတ်တမ်းတင်ခြင်းနှင့် အမျိုးသမီးအဖွဲ့အစည်းအဝေး၏ရလဒ် အားခွဲခြားပေးထားသလား။
 - ရှိ
 - မရှိ
- စီမံကိန်းအရေအတွက် (အမျိုးသား/အမျိုးသမီးရွေးချယ်မှုအရေအတွက်)-
- PRAနှင့်သက်ဆိုင်သောအခြား စီမံကိန်းအရေအတွက် (အမျိုးသား/အမျိုးသမီးရွေးချယ်မှုအရေအတွက်)-