

ပြည်ထောင်စုသမ္မတမြန်မာနိုင်ငံတော် အစိုးရ
စိုက်ပျိုးရေး၊ မွေးမြူရေးနှင့်ဆည်မြောင်းဝန်ကြီးဌာန
ကျေးလက်ဒေသဖွံ့ဖြိုးတိုးတက်ရေးဦးစီးဌာန
လယ်ဝေးမြို့နယ်



လူထုဗဟိုပြုစီမံကိန်း
National Community Driven Development Project
(NCDDP)



ကျေးရွာဖွံ့ဖြိုးရေးအစီအစဉ်
Village Development Plan (VDP)
ဒလန်ရွာကျေးရွာအုပ်စု ၊ ရွာမကျေးရွာ

မာတိကာ

- (၁) လယ်ဝေးမြို့နယ်လူထုဗဟိုပြုစီမံကိန်းပြင်ဆင်ခြင်း
- (၂) ကျေးရွာ အရင်းအမြစ်ပြင်ဆင်ခြင်း နှင့် ကျေးရွာအုပ်စုအုပ်စုတွင်းရှိကျေးရွာများ ✓
- (၃) လူထုပူးပေါင်းပါဝင်သောလူမှုဆန်းစစ်အကဲဖြတ်ခြင်း(PSA)အကျဉ်းချုပ်
- (၄) ကျေးရွာလူမှုရေးနှင့်အရင်းအမြစ်သုံးသပ်ချက်
- (၅) ကျေးရွာရာသီခွင်ပြဇယား
- (၆) ကျေးရွာအရင်းအမြစ်အသုံးချမှုနှင့် ကျေးရွာကျေးရွာအရင်းအမြစ်ပိုင်ဆိုင်မှုသုံးသပ်ချက်
- (၇) ကျေးရွာထိခိုက်လွယ်သောအုပ်စုများနှင့်အမျိုးသား၊ အမျိုးသမီးများအခြေအနေသုံးသပ်ချက်
- (၈) ဥစ္စာနေကြွယ်ဝမှုသုံးသပ်ချက် ✓
- (၉) ပင့်ကူအိမ်သုံးသပ်ချက်
- (၁၀) လုပ်ပိုင်ခွင့်နှင့်အဖွဲ့အစည်းများချိတ်ဆက်မှုအခြေအနေ
- (၁၁) အဖွဲ့အစည်းများချိတ်ဆက်မှုဆန်းစစ်ခြင်း
- (၁၂) ကျေးရွာလိုအပ်ချက်၊ မျှော်မှန်းချက်နှင့်စီမံချက်ရေးချယ်မှု
- (၁၃) အမျိုးသားများ၏အခက်အခဲမျှော်မှန်းချက်သုံးသပ်မှု
- (၁၄) အမျိုးသမီးများ၏အခက်အခဲမျှော်မှန်းချက်သုံးသပ်မှု
- (၁၅) ကျေးရွာစီမံချက်လုပ်ငန်းခွဲ လျှို့ဝှက်မဲရလဒ်
- (၁၆) ပြဿနာသစ်ပင်ဖြင့် သုံးသပ်ခြင်း
- (၁၇) ကျေးရွာစီမံကိန်းအထောက်အကူပြုကော်မတီစာရင်း
- (၁၈) ကျေးရွာအုပ်စုစီမံကိန်းအထောက်အကူပြုကော်မတီစာရင်း
- (၁၉) နောက်ဆက်တွဲ ပုံစံများ (ပုံစံ ၁၊ ၂၊ ၃၊ ၄၊ ၅) နှင့်အစည်းအဝေးမှတ်တမ်းများ



National Community Driven Development Project



လူထုပဟိုပြုစီမံကိန်း

- Cluster 1 ■
- Cluster 2 ■
- Cluster 3 ■
- Cluster 4 ■

လယ်စားမြို့နယ်မြေပုံ

အနယ်	အကျယ်	အနံ	အမြင့်
အနယ် ၁	၁၀၀၀	၁၀၀၀	၁၀၀၀
အနယ် ၂	၁၀၀၀	၁၀၀၀	၁၀၀၀
အနယ် ၃	၁၀၀၀	၁၀၀၀	၁၀၀၀
အနယ် ၄	၁၀၀၀	၁၀၀၀	၁၀၀၀
အနယ် ၅	၁၀၀၀	၁၀၀၀	၁၀၀၀
အနယ် ၆	၁၀၀၀	၁၀၀၀	၁၀၀၀
အနယ် ၇	၁၀၀၀	၁၀၀၀	၁၀၀၀
အနယ် ၈	၁၀၀၀	၁၀၀၀	၁၀၀၀
အနယ် ၉	၁၀၀၀	၁၀၀၀	၁၀၀၀
အနယ် ၁၀	၁၀၀၀	၁၀၀၀	၁၀၀၀
အနယ် ၁၁	၁၀၀၀	၁၀၀၀	၁၀၀၀
အနယ် ၁၂	၁၀၀၀	၁၀၀၀	၁၀၀၀
အနယ် ၁၃	၁၀၀၀	၁၀၀၀	၁၀၀၀
အနယ် ၁၄	၁၀၀၀	၁၀၀၀	၁၀၀၀
အနယ် ၁၅	၁၀၀၀	၁၀၀၀	၁၀၀၀
အနယ် ၁၆	၁၀၀၀	၁၀၀၀	၁၀၀၀
အနယ် ၁၇	၁၀၀၀	၁၀၀၀	၁၀၀၀
အနယ် ၁၈	၁၀၀၀	၁၀၀၀	၁၀၀၀
အနယ် ၁၉	၁၀၀၀	၁၀၀၀	၁၀၀၀
အနယ် ၂၀	၁၀၀၀	၁၀၀၀	၁၀၀၀
အနယ် ၂၁	၁၀၀၀	၁၀၀၀	၁၀၀၀
အနယ် ၂၂	၁၀၀၀	၁၀၀၀	၁၀၀၀
အနယ် ၂၃	၁၀၀၀	၁၀၀၀	၁၀၀၀
အနယ် ၂၄	၁၀၀၀	၁၀၀၀	၁၀၀၀
အနယ် ၂၅	၁၀၀၀	၁၀၀၀	၁၀၀၀
အနယ် ၂၆	၁၀၀၀	၁၀၀၀	၁၀၀၀
အနယ် ၂၇	၁၀၀၀	၁၀၀၀	၁၀၀၀
အနယ် ၂၈	၁၀၀၀	၁၀၀၀	၁၀၀၀
အနယ် ၂၉	၁၀၀၀	၁၀၀၀	၁၀၀၀
အနယ် ၃၀	၁၀၀၀	၁၀၀၀	၁၀၀၀
အနယ် ၃၁	၁၀၀၀	၁၀၀၀	၁၀၀၀
အနယ် ၃၂	၁၀၀၀	၁၀၀၀	၁၀၀၀
အနယ် ၃၃	၁၀၀၀	၁၀၀၀	၁၀၀၀
အနယ် ၃၄	၁၀၀၀	၁၀၀၀	၁၀၀၀
အနယ် ၃၅	၁၀၀၀	၁၀၀၀	၁၀၀၀
အနယ် ၃၆	၁၀၀၀	၁၀၀၀	၁၀၀၀
အနယ် ၃၇	၁၀၀၀	၁၀၀၀	၁၀၀၀
အနယ် ၃၈	၁၀၀၀	၁၀၀၀	၁၀၀၀
အနယ် ၃၉	၁၀၀၀	၁၀၀၀	၁၀၀၀
အနယ် ၄၀	၁၀၀၀	၁၀၀၀	၁၀၀၀
အနယ် ၄၁	၁၀၀၀	၁၀၀၀	၁၀၀၀
အနယ် ၄၂	၁၀၀၀	၁၀၀၀	၁၀၀၀
အနယ် ၄၃	၁၀၀၀	၁၀၀၀	၁၀၀၀
အနယ် ၄၄	၁၀၀၀	၁၀၀၀	၁၀၀၀
အနယ် ၄၅	၁၀၀၀	၁၀၀၀	၁၀၀၀
အနယ် ၄၆	၁၀၀၀	၁၀၀၀	၁၀၀၀
အနယ် ၄၇	၁၀၀၀	၁၀၀၀	၁၀၀၀
အနယ် ၄၈	၁၀၀၀	၁၀၀၀	၁၀၀၀
အနယ် ၄၉	၁၀၀၀	၁၀၀၀	၁၀၀၀
အနယ် ၅၀	၁၀၀၀	၁၀၀၀	၁၀၀၀

ရပ်ကွက်	၀
ကျေးရွာအုပ်စု	၀၀
ကျေးရွာ	၀၀၀
ရပ်ကွက်	၀၀၀၀
အနယ်	၀၀၀၀၀
အနယ်	၀၀၀၀၀၀

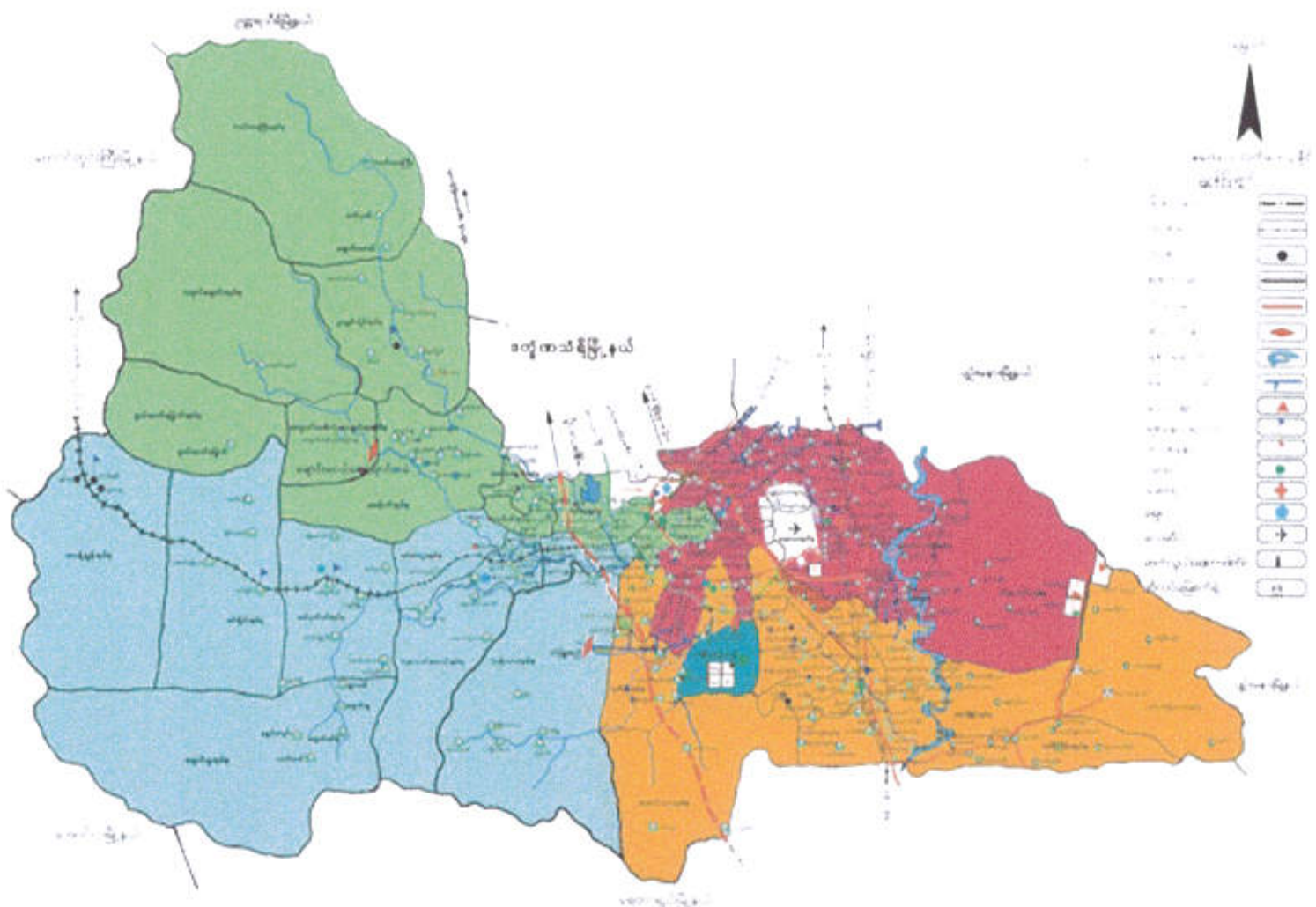

ရွာမကျေးရွာ အရင်းအမြစ်ပြင်ပုံ

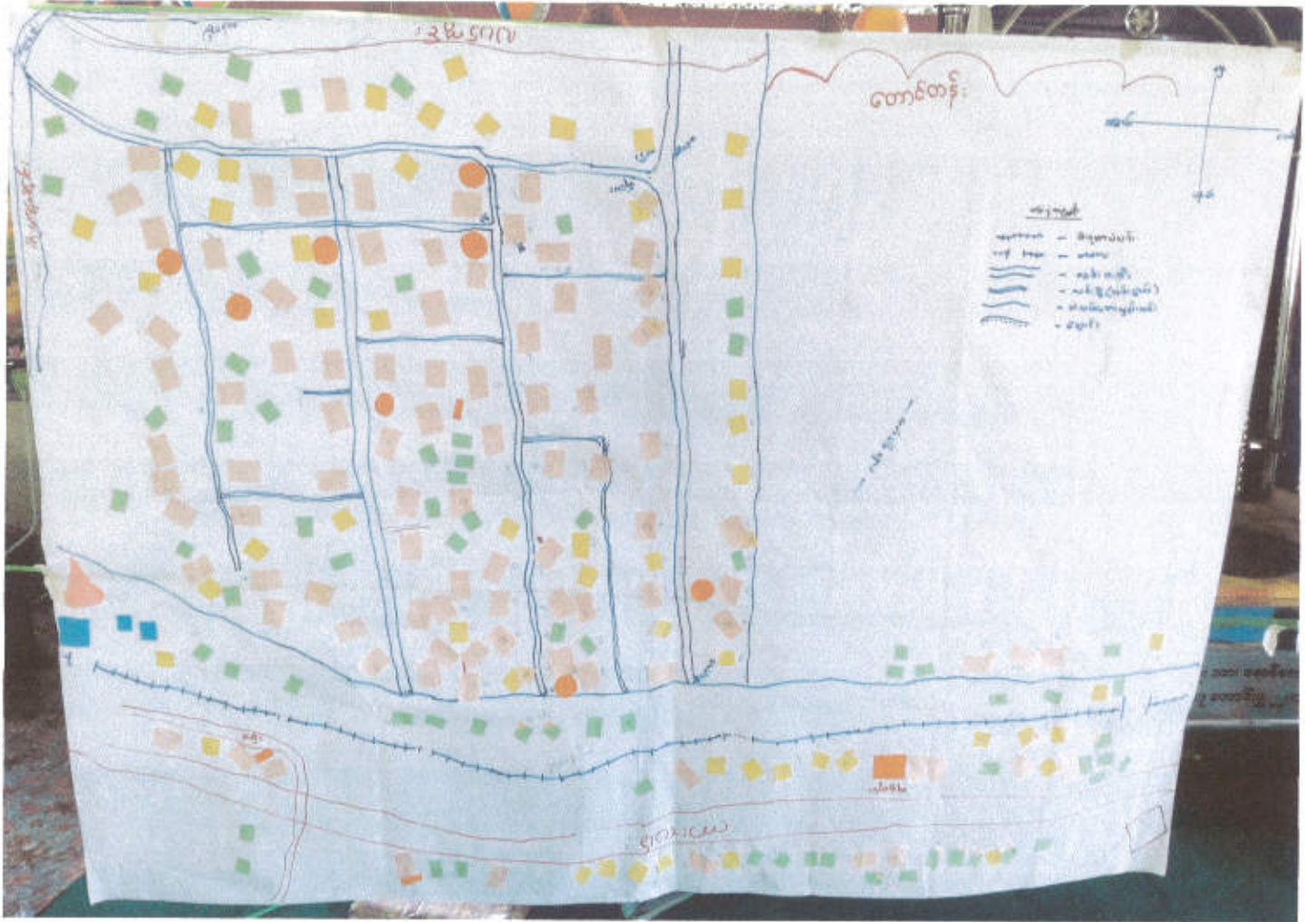

ဒလန်ချွန်ကျေးရွာအုပ်စုတွင်ပါဝင်သောကျေးရွာများ

- ဘူတာစုကျေးရွာ
- ချင်းစုကျေးရွာ
- ရွာမကျေးရွာ

လူထုပူးပေါင်းပါဝင်သော လူမှုဆန်းစစ်အကဲဖြတ်ခြင်း (PSA) အကျဉ်းချုပ် (ဥပမာ)

စဉ်	အကြောင်းအရာ	ရက်စွဲ	ဦးတည်အုပ်စု	တက်ရောက်သူ		အဓိကဆွေးနွေးချက်များ
				ကျား	မ	
၁။	ယုမ္မာရေးနှင့်အရင်းအမြစ်ဖြန့်ဖြူးခြင်း	၆.၃.၂၀၁၆	စောအောင်အောင်၊ ရှင်စိန်စိန်၊ ဦးကျော်စွာ၊ လှည့်လည်များ	၁၅	၁၅	ကျေးဇူးတင်ပေးမှုများ၊ နှစ်နှစ်များ၊ အခက်အခဲများနှင့် ရောတွင်း၊ ရောကုသမှုများ
၂။	ပဋိကုမ္ပဏီအဖွဲ့ဝင်များ (အမျိုးသား)	၆.၃.၂၀၁၆	အမျိုးသားများ	၂၃		ကျေးဇူးတင်ပေးမှုများတွင် အမျိုးသားများ၊ စိတ်ပိုင်း၊ ယုမ္မာရေး၊ ယုမ္မာရေးများ
၃။	အရင်းအမြစ်ဖြန့်ဖြူးခြင်း	၇.၃.၂၀၁၆	အမျိုးသားများနှင့် အမျိုးသမီးများ	၃၇	၁၈	ကျေးဇူးတင်ပေးမှုများ၊ အခက်အခဲများနှင့် ယုမ္မာရေး အရင်းအမြစ်များအကြောင်း
၄။	အဖွဲ့အစည်းတိုက်ရိုက်	၆.၃.၂၀၁၆	အမျိုးသားများနှင့် အမျိုးသမီးများ	၁၅	၁၉	မြို့နယ်နှင့်အဖွဲ့အစည်းများ၊ နှစ်နှစ်အား၊ ကောင်းစေ့စေ့ဆွေးနွေး
၅။	ရည်ရွယ်ချက်မရှိသော	၇.၃.၂၀၁၆	စောအောင်အောင်၊ အမျိုးသားများနှင့် အမျိုးသမီးများ	၁၅	၁၅	ကျေးဇူးတင်ပေးမှုများ၊ စိတ်ပိုင်း၊ စိတ်ပိုင်း၊ လမ်းညွှန်ဆောင်ရွက်မှုများ၊ ရောကုသမှုနှင့် ပွဲစားမှုများ
၆။	ပစ္စည်းအသုံးအဆောင်များ	၇.၃.၂၀၁၆	စောအောင်အောင်နှင့် အမျိုးသမီးများ	၂၁	၁၈	ကျေးဇူးတင်ပေးမှုများ၊ အခက်အခဲများ၊ အလုပ်အကိုင်နှင့် ပွဲစားမှုများ၊ အခက်အခဲများ
၇။	ပဋိကုမ္ပဏီအဖွဲ့ဝင်များ (အမျိုးသမီး)	၆.၃.၂၀၁၆	အမျိုးသမီးများ		၂၉	ကျေးဇူးတင်ပေးမှုများတွင် အမျိုးသမီးများ၊ စိတ်ပိုင်း၊ ယုမ္မာရေး၊ စိတ်ပိုင်း၊ ကျန်းမာရေး၊ ယုမ္မာရေးများ
၈။	ပြဿနာအသစ်	၇.၃.၂၀၁၆	ကျေးဇူးတင်ပေးမှုများ	၅၅	၉၁	ကျေးဇူးတင်ပေးမှုများကို ဦးစားရွေးချယ်ခြင်း၊ အခက်အခဲများနှင့် ပွဲစားမှုများ၊ အခက်အခဲများ၊ လိုအပ်ချက်များ
၉။	ကျေးဇူးတင်ပေးမှုများ အခက်အခဲများ	၇.၃.၂၀၁၆	စောအောင်အောင်နှင့် အမျိုးသမီးများ၊ အမျိုးသားများ	၅၅	၉၁	ကျေးဇူးတင်ပေးမှုများ၊ အခက်အခဲများ၊ လိုအပ်ချက်များ
၁၀။	ကျေးဇူးတင်ပေးမှုများ	၇.၃.၂၀၁၆	စောအောင်အောင်နှင့် အမျိုးသမီးများ၊ အမျိုးသားများ	၅၅	၉၁	ကျေးဇူးတင်ပေးမှုများ၊ အခက်အခဲများ၊ လိုအပ်ချက်များ၊ အခက်အခဲများ

ကျေးဇူးတင်ခြင်း

နေပြည်တော် ယင်းအကြောင်းနှင့်ပတ်သက်၍ အထူးချွန်အောင် ဂွာမကျေးဇူးတင်ဖော်ပြသည့်

ကျေးဇူးတင် အလောင်းစဉ်သို့မင်းကြီးထက်ထပ်တွင် ထိုမင်းကြီးတို့၏အားဖြည့်သည်
တော်မူ၍ ဇနီးသားပြောဆိုသော နေရာများသို့ ရောက်ရှိကြောင်း ထိုမှတစ်ဆင့် ပြည်သို့
ပြန်လည်ရောက်သောအခါ တစ်နေရာသို့ရောက်သောအခါ မင်းကြီး၏ဖော်ပြတော်မူသည့်
ရပ်တန့်၍ သွားလေသည်။ မင်းကြီးလည်း ရပ်တန့်၍သွားသောနေရာမှာပင် ဖော်ပြတော်မူ
ဦးထိုင်အရပ်တွင် ဖော်ပြတော်မူခဲ့သည့်အတိုင်းလည်း ဖော်ပြ၏။ ပဲယိုးတွင်
ဖော်ပြတော်မူခဲ့သည့်အရပ် ၊ ဖော်ပြတော်မူသည့်အရပ် ၊ ဖော်ပြတော်မူသည့်အရပ်
တွင်မူ ဖော်ပြတော်မူချက်မသဘောတရားဟူ၍ အသိပေးဖော်ပြတော်မူချက် တည်းကားကိုးကွယ်စေ
ခဲ့ပါသည်။ မင်းကြီးတွင် နှစ်ဆက်တစ်ဆက်လည်းရှိသည်။ အမည်မှာ စောနန်းဒေဝီ
ဟုခေါ်ပါသည်။ နှစ်ဆက်၏ ဖော်ပြတော်မူခြင်းမှာ မောင်ကျားဖြစ်သည်။

ဖော်ပြတော်မူ ယင်းအကြောင်းအရာ၌ ရှိနေစဉ် အကြောင်းတစ်ခုကြောင့် နှစ်ဆက်
စောနန်းဒေဝီမှာ ယင်းအကြောင်းအရာကို အရောက်ရောက် အရည်အသွေးဖြစ်သော ယခုအခါ မင်းကြီး၊
အထူးချွန်၊ ဆင်းချိုတို့၏ အပိုင်ပိုင်အသွေးများ၊ ဘက်သို့ အပ်ကိုတော်ဖြစ်သော အလောင်း၊
စဉ်သို့မင်းကြီးအား အသိပေးဘဲ ထွက်ခွာသွားလေသည်။ ထိုအခါ ထွက်ခွာရာတွင်
ဖော်ပြတော်မူ မောင်ကျားမှာ လိုက်ပါသွားခြင်း မရှိပါ။ သို့ဖြစ်၍ မောင်ကျားလည်း
သူ၏ အသိပေးအရောက်သို့ ထပ်မံလိုက်ပါသွားခဲ့ရသည်။ ထိုအကြောင်းများကို မင်းကြီးသိရှိ
မောင်ကျားနှင့် နှစ်ဆက်စောနန်းဒေဝီတို့ နှစ်ဦး ချစ်ကြိုက်ပြီး ထွက်ပြေးကြခြင်းဟု
ခွဲ၍ ဂွာမကျေးဇူးတင် အထူးချွန်အောင် တွေ့ရာနေရာတွင် သက်ရှိ
ဝန်ကြီးများနှင့် မှူးမတ်တို့အား အညွှန်အဖြစ်လိုက်စေလေသည်။ ထိုသို့လိုက်ကြရာ
တွင် လမ်းကြောင်းတစ်လျှောက်၌ ယခုအကြောင်းအရာနှင့်အညွှန် စခန်းချရပ်နားရာ
ဖြစ်သော နေရာအား ဝန်တဲကျွန်း (ယခု ဝင်တဲကျွန်း) သို့မှဆက်၍ ထွက်ခွာလာရာ
ယခုအခါပင် အရည်သို့ အရောက်တွင် စောနန်းဒေဝီတို့ ဝန်ကြီးမှ သက်ပင်ကို

လက်ဖြင့်ပုတ်၍ ငယ်စားများအား အစိုးဝေးပြောဆိုသောကြောင့် သိနေရာကို (ယခု
တစ်ပတ်ပင်) ထိုမှ ဆက်လက်၍ ယခု မင်းမြင်ကွား၍ ရောက်သော် ဆင်းများ၊ ဖြစ်များအား
အသင့်ပြင်ဆင်စေသောကြောင့် (မြင်းပြင်) ဟုခေါ်ဆိုရာမှ ကာလကြာသောအခါ မင်းမြင်
ကွား၍ ခေါ်ဆိုခြင်းဖြစ်သည်။ ထို့နောက် ဆက်လက်၍ ခရီးဆက်ရာ ယခုခေါ်ဆိုနေ
သော အလန်ချွန်အရပ်သို့ ရောက်သောအခါ၊ ရေး၊ ခြား၊ လက်နက်နှင့် စားများ၊ လှံများချွန်
သွေးစေသောကြောင့် (စါ၊ လှံချွန်) ဟုခေါ်ဆိုရာမှ ယခုအခါ အလန်ချွန် (ကွား) ဟုခေါ်ဆို
ပါသည်။

အထက်ခတ်ပြင်ပါ အကြောင်းအရာများသည် အလန်ချွန် (ကွား) ၏ ဖြစ်ပေါ်လာပုံ
သမိုင်းနောက်ခံ ရာဇဝင်ကြောင်းများ ဖြစ်ပါသည်။ နောင်အခါ ဖြန့်စားပြည်၌ အင်္ဂါဂိပ်
တို့က ဗျဉ်းမနား မှ စောဇိတွင်းကြီးသို့ စီးရထား၊ သံလမ်းများ ဖောက်လုပ်သောအခါ ယခု
ကွားဟုခေါ်တွင်နေသော နေရာတွင် ဦးစွာ၊ ထား၊ ဘုတကရုံဆောက်လုပ်ရန် ရုအားသတ်
နှတ်၍ စောဇိဆောက်လုပ်ကြပါသည်။ ဆောက်လုပ်ဆဲဒွာပင် ဘုတကရုံသုံး ဧရိယာ၊ ရေ
အနေအထားတို့အား သုံးထပ်သောအခါ ကျဉ်းမြောင်း ဗျဉ်းသောကြောင့် ယခုဘုတက
ရုံဟု နေရာသို့ တွေ့ပြောင်းဆောက်လုပ်ခဲ့ကြခြင်း ဖြစ်ပါသည်။ ထို့ကြောင့် ၎င်းဘုတက
ရုံကို အခြေခံ၍ အနီးကပ်၍ တွင် တစ်ဦး၊ နှစ်ဦး စောဇိနေထိုင်ရာ မှ နှစ်ကြာစော
အခါ အခြားအေးမှ ပြောင်းရွှေ့၍ လာရောက်နေထိုင်ကြရာမှ ဘုတကရုံဟု ဖြစ်ပေါ်
လာသည်။

ထို့နောက် ဘုတကရုံ၏ အနောက်ဘက် စီးရထားလမ်း အကျော်တွင် ချင်းယူမျိုး
အနုလည်၊ ငပင် နှင့် မဟာယူမျိုး များ ရောနှောနေထိုင်ကြရာ နေရာကို ချင်းယူကွားဟု
ခေါ်ဆိုကြပါသည်။ ထို့ကြောင့် အလန်ချွန်ကွား (ကွား) သည် ပြည်စံကျေးရွာမည်ပေါက်
ဗွာတော့ အလန်ချွန်အရပ်၊ ကွားကွား၊ ဘုတကရုံကွား၊ ချင်းယူကွားဟု ခေါ်ဆိုပါသည်။
ယခု အလန်ချွန် (ကွား) သည် ရှေးယူကြီး အစဉ်အဆက် သက်တမ်းလက်ခံ၍ အသိအမှတ်ပြုခဲ့ ကြ
သောကြောင့် ယခု အလန်ချွန် (ကွား) သည် မျှော်လင့်အလန်ချွန်ကျေးရွာဖြစ်ကြောင်း ရှေ့ပေး
ခဲ့ပါသည်။

ကျေးဇူးတင်လျှောက်ကြားခြင်းနှင့်အရင်းအမြစ်

ရှေးကျေးဇူးတင်လျှောက်ကြားခြင်းနှင့်အရင်းအမြစ် ပါဝင်သော ကျေးဇူးတင်ကြားခြင်းဖြစ်ပါသည်။ ကျေးဇူးတင်အကျိုးတက်နှင့်မြောက်သက်တွင် တောင်ကျော်၊ တောင်ဆန်းများရှိပါသည်။ တောင်သက်တွင် ချင်းရဲကျွန်းနှင့် ဘူတာရုံကျွန်းရှိပါသည်။ ကျေးဇူးတင်အရင်းအမြစ်တက်တွင် အိုးရဲတား၊ လမ်းရှိပါသည်။ အိမ်ကောက်သွယ်ကျေး၊ လမ်းမြားကျွန်း၊ လမ်း၊ ပျို့ဆောင်ကျေးဖြစ်ပါသည်။ ကျေးဇူးတင်အရင်းအမြစ်၊ များ၊ မြား မိုးရဲတား တွင် ကျွန်းတစ်ကျွန်းချလျှင်၊ ပြုလုပ်ပါသည်။

ကျွန်း၊ မာကျား၊ အရ တစ်ခုခုဖြစ်လျှင် အိမ် (၂၀) ခုရှိသော ဘူတာရုံကျွန်း ဆေးခန်း၊ သို့ သွားကျောက်ကုသရုံရှိပါသည်။ ကျေးဇူးတင်အရင်းအမြစ်နှင့်အရင်းအမြစ် ကျေးဇူးတင် ကို (၁၀) ခုရှိကျော်သော လမ်းတစ် (၁၀၀) ဖြစ်လျှင် ဆေးရုံ၊ သို့ သွားကျောက်ကုသရုံရှိပါသည်။ ပညာရေးအရင်းအမြစ် ကျေးဇူးတင် တောင်သက်တွင် ရှိသော ချင်းရဲကျေးဇူး - အထက်အရင်း၊ သို့ သွားကျောက်ပညာသင်တန်းရှိပါသည်။ သို့ကြောင့် ကျေးဇူးတွင် စာသင်ကျောင်း၊ လျှောက်အပ်နေပါသည်။ ဆောက်သုံးရုံများ အခက်အခဲရှိပါသည်။ နွေရာသီကျောက်လျှင် ရေတွင်းများက ခမ်းမြောက်ကျော်ပါသည်။ တစ်ခါတလေ သုံးရုံအတွက် ရေလှေခတ်ရပါသည်။ ရေကူးပေးသောကြောင့် ဆောက်သုံးရုံလျှင်၊ လျှောက်အပ်ပါသည်။

ရာသီချိန်ခွင်ပြ ပြက္ခဒိန်

ကျေးရွာ - ရွာမ
 ကျေးရွာအုပ်စု - ဒါလန်ခွဲ၊
 နေ့စွဲ - 6-3-2016

အကြောင်းအရာ/လ	တန်ခူး	ကဆုန်	နယုန်	ဝါဆို	ဝါခေါင်	တော်သလင်း	သီတင်းကျွတ်	တန်ဆောင်မုန်း	နတ်တော်	ပြာသို	တပိုးတွဲ	တပေါင်း
တောင်ယာ	ယာထိုး/နီ	ပွားကျ	ပွားကျ	လယ်စိုက်	လယ်စိုက်	ပွားရိတ်	ပိတ်ပိတ်	ပွားရိတ်	ယာထိုး/နီ	ပိတ်ပိတ်	-	-
ကျွန်းတန်း	အုပ်စု	-	-	အောက်စိုက်	ပွားပွား	ပွားရိတ်	ပေါင်းထိုး	ရိတ်/သိမ်း	ရိတ်/သိမ်း	ကောက်	ပွားပွား	ပွားပွား
ပွဲဆောင်	အကြီးပွဲ	-	-	-	-	-	စီးထွန်းပွဲ	အုရားပွဲ	-	-	အခင်းပွဲ	အကျယ်ပွဲ
ရာသီဥတု	အာဟာ	ပူပြင်း	ပူပြင်း	မိုးကြိုး	မိုးကြိုး	မိုးကျ	အာဟာ	အာဟာ	အာဟာ	အာဟာ	အာဟာ	ပူပြင်း
လမ်းပန်းဆက်သွယ်ရေး	ကောင်းမွန်	အဆင်ပြေ	ကောင်း	လမ်းပန်း	ပေါက်	ပေါက်	ပေါက်	ပေါက်	ပေါက်	ပေါက်	ကောင်း	ကောင်း
ကျန်းမာရေး	ပန်းပျက်	ပွားပွား	ပွားပွား	အေးအေး	ပန်းပျက်	ပွားပွား	ပွားပွား	ပွားပွား	ပွားပွား	ပွားပွား	-	ပန်းပျက်
အစားအသောက်	ရေအိတ်	ရေအိတ်	ရေအိတ်	ရေအိတ်	မုန့်	မုန့်	မုန့်	ရေအိတ်	မုန့်	မုန့်	ရေအိတ်	ရေအိတ်
ဝန်ထမ်း	အစား	အစား	အစား	အစား	အစား	အစား	အစား	အစား	အစား	အစား	အစား	အစား
ထွက်ငွေ	မုန့်	မုန့်	မုန့်	မုန့်	မုန့်	မုန့်	အစား	မုန့်	မုန့်	မုန့်	အစား	မုန့်

ကုသိစ္ဆင်ပြုပေသာ

ကျေးဇူးတင်စိတ်ပွားစားအခြေအနေ

ကျေးဇူးတင် အထိကစိတ်ပွားစားမှာ လယ်ယာစိုက်ပျိုးရေးဖြစ်ပါသည်။
စိုက်ပျိုးရေးများမှာ - စပါး၊ ဖြစ်၊ ဝေခိစိမ်တို့ကို စိုက်ပျိုးပါသည်။ တချို့က အက်ပဲ
ခြေပဲများကိုပါ စိုက်ပျိုးပါသည်။ ကောဇာသုများဖြစ်သည်အတွက် ချိုတွင်းဆို
စိတ်ပွားစားအရ ဝေခိစိမ်ပျိုးထွက်စေသောပျိုးပါသည်။ တချို့သော ဒဂုံတောင်ရောင်များ
က လယ်ပိုင်းရှင်များထံ နေ့စားလုပ်ကြပါသည်။ တချို့က ကောဇာသု၊ ထင်းခွက်၊ ဝါခွက်
ကောတွက်ခြင်းအလုပ်လုပ်ပါသည်။ တစ်စွာအနေမှာ တစ်နှစ်လုံးတွင် ဝေခိစိမ်ပျိုးဖြိုး
ထွက်စေရန်လုပ်ပါသည်။ ထို့ကြောင့် ပညာရေးတွေမှာလည်း ဗဟုသုတနည်းပါးလျှ
ပါသည်။ ကျေးဇူးတွင်နေထိုင်သူများမှာ ချွင်းလျှိုးများလည်း ဝါစင်ပါသည်။
ဥတောက်များတွင် သီတင်းကျွတ်လ၊ တန်ဆောင်မုန်းလ၊ တပို့တွဲလနှင့် တပေါင်းလများတွင်
ချွင်းလျှိုးများကလည်း ဥတောက်များဖြင့်လုပ်ကြပါသည်။ ဗမာလျှိုးများကလည်း ခြွင်းစာ
လေ့ရှိရာအားဖြင့် ကုသိစ္ဆာလုပ် ဥတောက်များဖြင့်လုပ်ပါသည်။ လမ်းပန်းဆက်သွယ်
ရေးမှာ မိုးရာသီတွင် စီးရထားတစ်မျိုးသာရှိပါသည်။ ဆောင်းရာသီနှင့်နွေရာသီရောက်
မှသာလျှင် ကားလမ်းက သွားလျှင်ရပါသည်။ ကားလမ်းမှာ ခြေဘားလမ်းဖြစ်နေသောကြောင့်
ဖြစ်ပါသည်။ သောက်သုံးစာရရှိမှုမှာ နွေရာသီရောက်လျှင် ခက်ခဲလွန်းပါသည်။
ကျေးဇူးတင် စိတ်ပွားစားမှာ ကောဇာသုများ၊ ခြေပဲဖြူ ကျွမ်းသော ဒဂုံတောင်ရောင်များ က
စာထက်နေရေး၊ ခက်ခဲပါသည်။

ကျားမရေးရာ (၁)
ပိုင်ဆိုင်မှု ခွဲခြမ်းစိတ်ဖြာမှု

ကျေးရွာ - ရွာမ
ကျေးရွာအုပ်စု - ဒါယွန်ရွာ
နေ့စွဲ - ၆.၃.၂၀၁၆

အရင်းအမြစ်များ	ထိန်းချုပ်သူ	ဆုံးဖြတ်ချက်ချသူ	အသုံးပြုသူ
ကိုးကွယ်ရေး	ပြည်သူ့အဖွဲ့	ပြည်သူ့အဖွဲ့	ပြည်သူ့အဖွဲ့
ကောင်းကျိုး	အစီအစဉ်ရေးဆွဲသူ	အစီအစဉ်ရေးဆွဲသူ	အစီအစဉ်ရေးဆွဲသူ
ရေအရင်းအမြစ်	အစီအစဉ်ရေးဆွဲသူ	အစီအစဉ်ရေးဆွဲသူ	အစီအစဉ်ရေးဆွဲသူ
ကောင်းကျိုး	အစီအစဉ်ရေးဆွဲသူ	အစီအစဉ်ရေးဆွဲသူ	ပြည်သူ့အဖွဲ့
ရွာ၊ နယ်	ကျား/မ	မိဘ	အစီအစဉ်ရေးဆွဲသူ
အင်အားစု	အစီအစဉ်ရေးဆွဲသူ	မိဘ	အစီအစဉ်ရေးဆွဲသူ
လက်ထောက်	အစီအစဉ်ရေးဆွဲသူ	အစီအစဉ်ရေးဆွဲသူ	အစီအစဉ်ရေးဆွဲသူ
အစီအစဉ်ရေးဆွဲသူ	အစီအစဉ်ရေးဆွဲသူ	အစီအစဉ်ရေးဆွဲသူ	အစီအစဉ်ရေးဆွဲသူ
အစီအစဉ်ရေးဆွဲသူ	အစီအစဉ်ရေးဆွဲသူ	အစီအစဉ်ရေးဆွဲသူ	အစီအစဉ်ရေးဆွဲသူ
အစီအစဉ်ရေးဆွဲသူ	အစီအစဉ်ရေးဆွဲသူ	အစီအစဉ်ရေးဆွဲသူ	အစီအစဉ်ရေးဆွဲသူ
အစီအစဉ်ရေးဆွဲသူ	အစီအစဉ်ရေးဆွဲသူ	အစီအစဉ်ရေးဆွဲသူ	အစီအစဉ်ရေးဆွဲသူ

အကုဇ်အဖြစ်သုံးသပ်ခြင်း

ကျေးဇူးတင်အကုဇ်အဖြစ်ဖြစ်သော လယ်ကွင်းများ၊ ယာကွက်များကို
ပိုင်ဆိုင်သောအိမ်ထောင်စုများက အသုံးပြုခြင်း သို့မဟုတ်ကွဲထိန်းချုပ်ထားပါ
သည်။ ကျေးဇူးတင် သုံးနှုန်းထားကြောင်းကို ကျောင်းထိုင်အကုဇ်ကထိန်းချုပ်ထား
ပါသည်။ ဆုံးဖြတ်ချက်ချမှတ်ခြင်း ကျောင်းထိုင်အကုဇ်နှင့်ဂေါ်ပကအဖွဲ့က ဆုံး
ဖြတ်ကြပါသည်။ အသုံးပြုသောသူများမှာ ကျေးဇူးတင်သူများဖြစ်ပါသည်။
ကျေးဇူးတင် ချောင်း မှတော့ ကွဲသွားများ အသုံးပြုပါသည်။ ထိန်းချုပ်သူ ဆုံးဖြတ်
ချက်ချမှတ်သူမရှိပါ။

ဥစ္စနေ ကြွယ်ဝမှု အဆင့်သတ်မှတ်ခြင်း

ကျေးရွာ - ၅၁၈
 ကျေးရွာအုပ်စု - ဒလန်ချွန်
 ဇန်နဝါရီ - ၇.၃.၂၀၁၆

အဆင့်သတ်မှတ်ချက်များ	ပိုင်ဆိုင်မှု အခြေအနေများ	အိမ်ထောင်စု အရေအတွက်
အာဆင်စင်စာအိမ်ထောင်စု	လယ်(ရှာ)ကေ၊ ထွန်ခက်၊ ကျွဲ၊ နွား၊ ဓမ္မဉာဏ်၊ တိုက်အိမ်အချို့၊ ပျဉ်တောင်၊ သွန်ချို၊	၅၉
အလယ်အလတ် အိမ်ထောင်စု	ထောင် (၅) ကေ၊ ကျွဲ၊ နွား၊ ဓမ္မဉာဏ်၊ ပျဉ်တောင်၊ သွန်ချို၊ အိမ်၊ ကန်ချို၊	၁၂၀
သာမန်အိမ်ထောင်စု	ကျွဲ၊ နွား၊ ထွန်၊ မိကျောင်း၊ ပေါ်ကျွဲ၊ ကျောင်း၊ ထွန်၊ သက်ကယ်ချို၊	၈၀
စုစုပေါင်း		၂၅၉

Cluster (2) CF name U. Soe Thuzar TF name U. Chit Thway Zin
 PRA form NCDDP -Lewe

ဥစ္စာ၊ ခုန အာသိသတ်ဗွတ်ခြင်း၊

ကျေးဇူး၏ထိခိုက်ထွက်စားအပိုင်များ၊

စွာမကျေးဇူးသည် အိမ်ခြေ ၂၅၉၁ အိမ်ထားနိုင်ပြီး ဥစ္စာ၊ ခုနကြွတ်
ဝဋ္ဋအရ အာသိခြေသော အိမ်ထားနိုင်မှုမှာ (၅၉) အိမ်ထားနိုင်ပြီး ။ အလယ်အလတ်
မှာ (၁၅၀) အိမ်ထားနိုင်ပါသည်။ ကျန်သော အိမ်ထားရ... (၈၀) မှာ
လက်လုပ်လက်စား ။ ကျန်းလုပ်သားများ ဖြစ်ပါသည်။ ကျေးဇူးတွင်း ထူးခြားလက္ခဏာ
များတွင် ကျေးဇူးသူ့သားများ လက်ဖြမ်း ခြံတော်လည်း ပညာရေး ။ ကျန်းမာရေး လက္ခဏာ
များတွင် ဗဟုသုတနည်းပါး ဖြစ်ပါသည်။ ကျေးဇူးတွင် သာမန်အိမ်ထားရုံများပါ
သည်။ သာမန်အိမ်ထားရုံမှ ကျန်းမာရေးတစ်ခုခုဖြစ်လျှင် နည်းနက်ခဲလျှင်ပါသည်။
ငွေကြေး ခက်ခဲတာက တစ်ပိုင်း ။ ဆက်သွယ်ရေး မကောင်းတာက တစ်ပိုင်း ဖြစ်ပါသည်။
ဆိုကြောင့် ကျန်းမာရေး ။ ပညာရေး ။ လမ်းပန်းဆက်သွယ်ရေး တို့မှာ အားနည်းနေပါ
သည်။

ကျားမရေးရာ (၂)
ပင့်ကူအိမ်

ကျေးရွာ - ရွာမ
ကျေးရွာအုပ်စု - ဒလပုံချွန်
နေ့စွဲ - ၆.၉.၂၀၁၆

အမျိုးသမီးများ

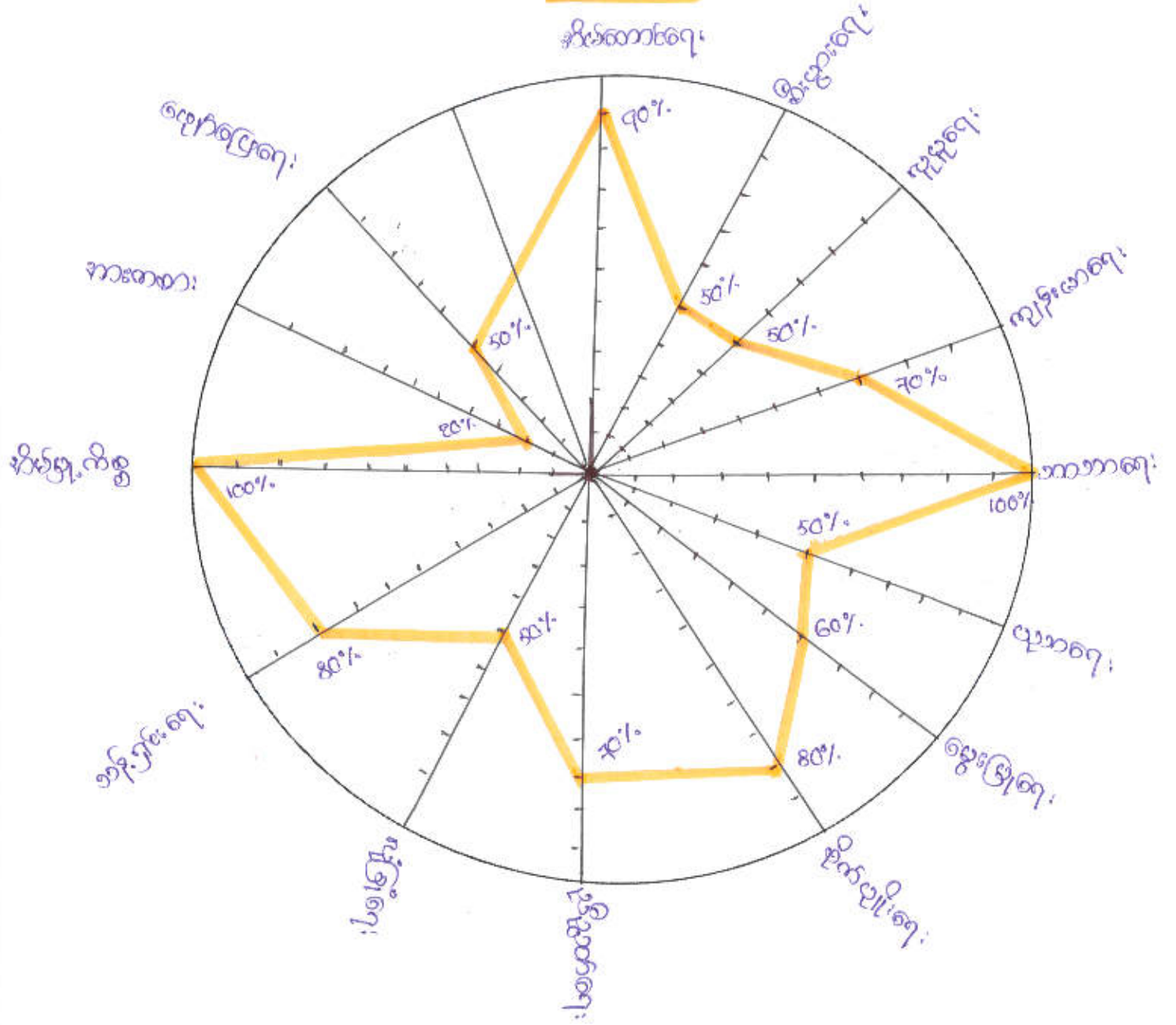

Cluster (2) CF name U Min Miako TF name _____
PRA form NCDDP -Lewe

ကျားမရေးရာ (၂)
ပင့်ကူအိမ်

ကျေးရွာ - ရွာမ
 ကျေးရွာအုပ်စု - ဒလန့်ချိုက်
 နေ့စွဲ - ၆-၃-၂၀၁၆

အမျိုးသားများ

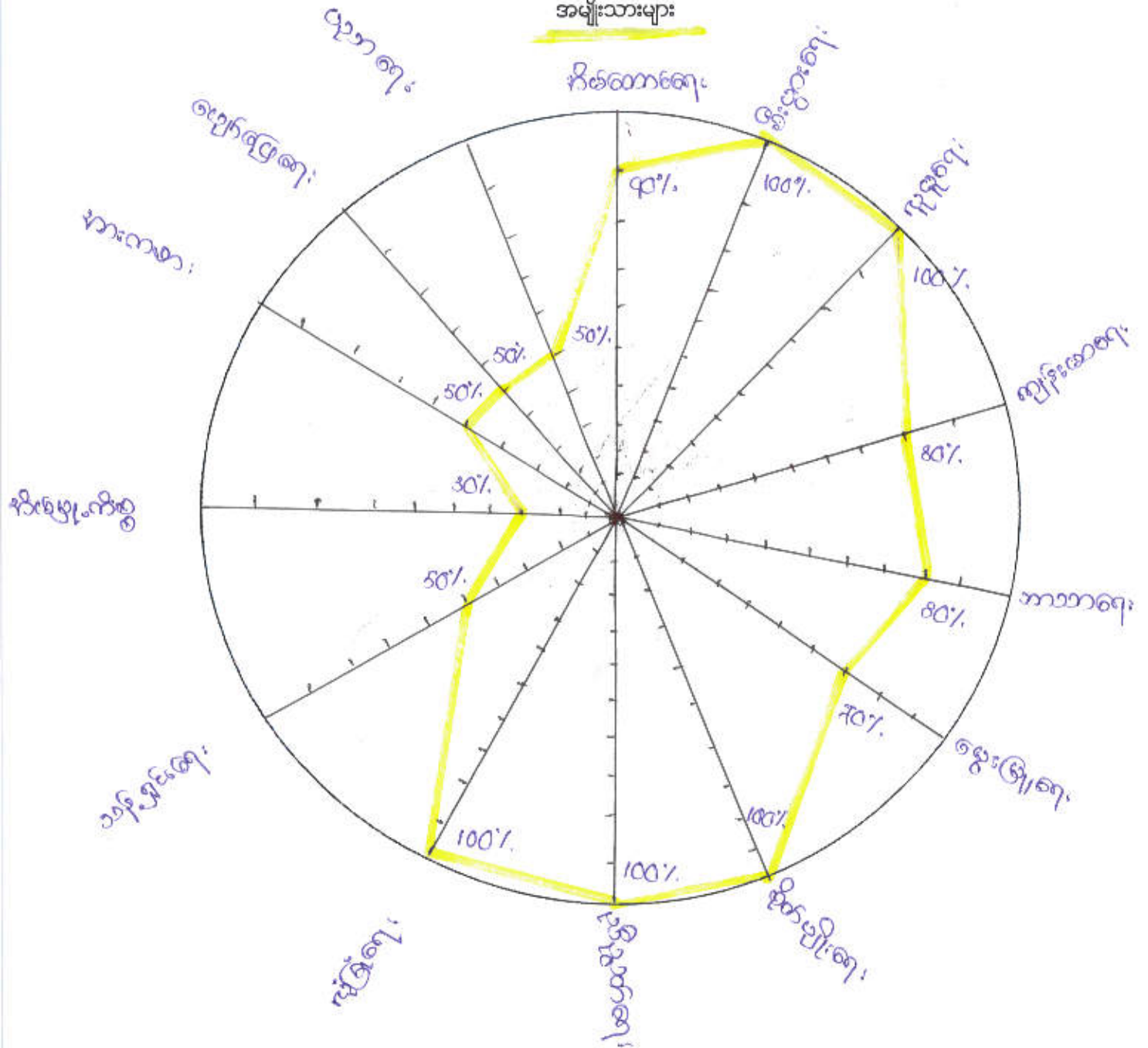

Cluster (၂) CF U. Mia Mia Ko 5 TF

ကျားမရေးရာ
ပင့်ကူအိမ်

ကျေးရွာ - ရွာမ
 ကျေးရွာအုပ်စု - ဒလန်ချွန်
 နေ့စွဲ - ၆.၃.၂၀၁၆

အမျိုးသမီးများအမျိုးသားနှိုင်းယှဉ်ချက်

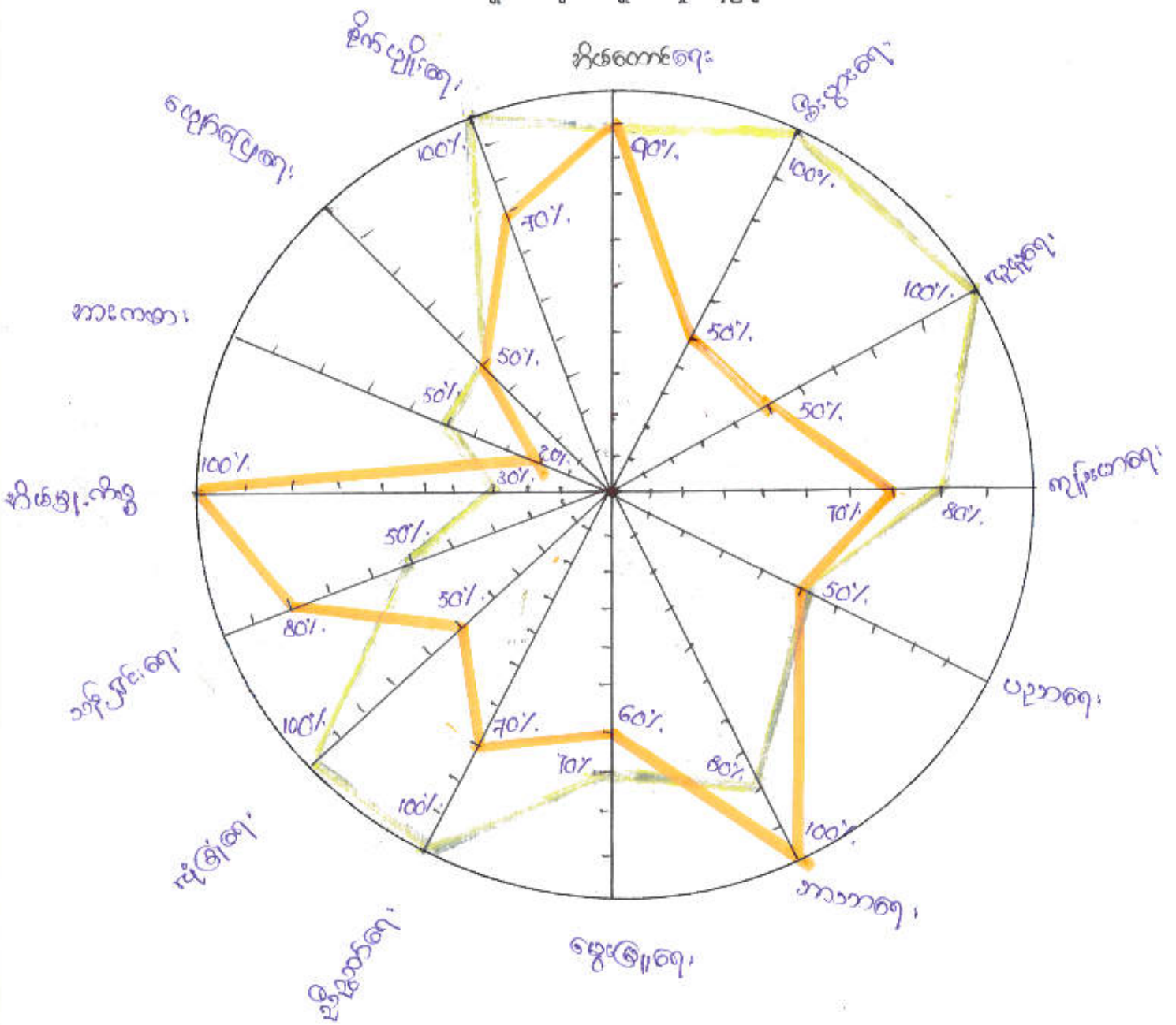

Cluster (2) CF name - U Min Min, Ko. TF name - _____
 PRA form NCDDP -Lewe

အမျိုးသမီးအမျိုးသားအာရုံကြောရေး

အကြောင်းအရာ	အမျိုးသမီးကဏ္ဍ	အမျိုးသားကဏ္ဍ
အိမ်ထောင်ရေး	၁၀၀	၁၀၀
စီးပွားရေး	၁၅၀	၁၀၀
ယူမြဲရေး	၅၀	၁၀၀
ကျန်းမာရေး	၇၀	၈၀
ဘာသာရေး	၁၀၀	၈၀
ပညာရေး	၅၀	၅၀
စွမ်းမီရေး	၆၀	၇၀
ချိတ်ပျိုးရေး	၈၀	၁၀၀
ယုံကြည်ရေး	၇၀	၁၀၀
ဥပဒေပုဂ္ဂိုလ်ရေး	၅၀	၁၀၀
သန့်ရှင်းရေး	၈၀	၅၀
အိမ်ခြံကျိစွဲ	၁၀၀	၃၀
အားကစား	၂၀	၃၀
စေ့စပ်ကြေးရေး	၅၀	၄၀

ပင်းကုဒ်အိမ်သုံးသပ်ခြင်း

အမျိုးသမီး၊ အမျိုးသား၊ အာရုံအရေ

အမျိုးသမီး၊ အမျိုးသား၊ များတွင် စီးပွားရေး၊ လူမှုရေး၊ ညီညွတ်ရေး

အိမ်ခြံကိစ္စ များတွင် သိသိသာသာ ကွာကွာပါသည်။ စီးပွားရေး၊ လူမှုရေး၊ ညီညွတ်မှု များ တွင် အမျိုးသား များကသာ ဦးဆောင်လျက်ရှိပါသည်။ အိမ်ခြံကိစ္စတွင် အမျိုးသမီးများ ကအားသာလျက်ရှိပါသည်။ တစ်ချို့ အမျိုးသား များက အိမ်ခြံကိစ္စကို ကူညီပေးပါ သည်။ အမျိုးသား နှင့် အမျိုးသမီး တစ်နေ့တာအလုပ်များက ပညာကြည်လျှင် အမျိုးသား ထက် အမျိုးသမီးက အလုပ်ချိန် ပိုများပါသည်။ ဤစိန်ကိန်း ရှည်စွာချက်တွင် အမျိုးသမီးများ၏ စွမ်းဆောင်ရည်ကို ခြိမ်းခြောက်ပေးတတ်သလိုလည်း မမြားပါ။ အမျိုးသား နှင့် အမျိုးသမီး တန်ဖိုးတူ အခွင့်အရေးရှိတတ်၊ ကော်ဗော်ဝင်များတွင်လည်း အနည်းဆုံး အမျိုးသမီးတစ်ဦးပါအောင် ဖွဲ့ရပါကောင်း။ လုပ်ငန်းခွင်တွင်လည်း နေ့စားခ တန်ဖိုးတူအခွင့် အရေးရှိပါသည်။ ထို့ကြောင့် အမျိုးသား များက အမျိုးသမီးများကို လက်ကွဲခေါ်ဝယ်ခြင်း အသိဉာဏ်၊ အဟုတ်တို့ ပွားအောင်ဆောင်ရွက်ရ မှာ ဖြစ်ပါကောင်း။

အဖွဲ့အစည်းချိတ်ဆက်မှု အခြေပြဇယား
(ဘိန်းမုန့် ဗိုလ်ယာဂရပ်)

ကျေးရွာ - ၅၀၈
 ကျေးရွာအုပ်စု - ဒလန့်ချိုဉ်
 နေ့စွဲ - ၆. 3. 20 16

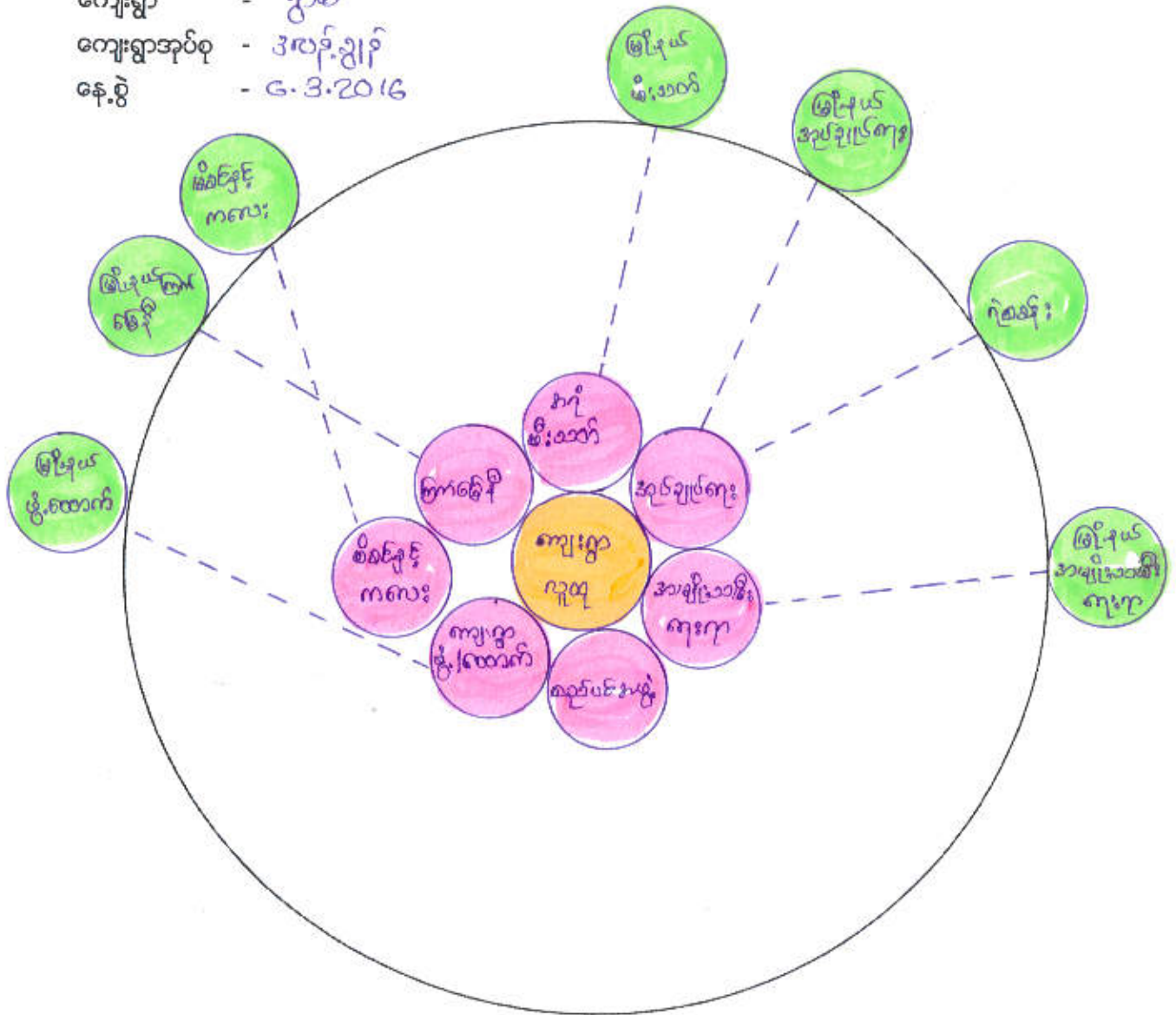

Cluster (2), CF U Min Min Ko ⁹ _____ TF _____

အဖွဲ့အစည်းချိတ်ဆက်ခြင်း

ထပ်ပိုင်ခွင့်နှင့်အဖွဲ့အစည်းချိတ်ဆက်မှုအခြေအနေ

အဖွဲ့အစည်း၊ ပေါင်း (၁၀) ဖွဲ့သည် ကျေးရွာအတွင်းရှိသော အဖွဲ့အစည်းများ၊
ဖြစ်ပါသည်။ ကျေးရွာပြင်ပအဖွဲ့အစည်းများမှာ (၉) ဖွဲ့ ရှိပါသည်။ ကျေးရွာအတွင်း
အဖွဲ့အစည်းနှင့် ကျေးရွာပြင်ပအဖွဲ့အစည်းများ၏ ချိတ်ဆက်မှုအား သုံးသပ်ရာတွင်
အဓိကအားဖြင့် 'အုပ်ချုပ်ရေးအဖွဲ့'၊ 'စည်ပင်အဖွဲ့'၊ 'ပျော်တစ်အဖွဲ့'တို့က ကျေးရွာတွင်
အဓိကဦးဆောင်ပါသည်။ ကျေးရွာပြင်ပအဖွဲ့အစည်းမှာ တော၊ အုပ်ချုပ်ရေးအဖွဲ့၊ ကျွန်း
မာရေးအဖွဲ့၊ မိခင်နှင့်ကလေး အဖွဲ့တို့နှင့်သာ ချိတ်ဆက်မှုအားကောင်းပါသည်။
ကျေးရွာအဖွဲ့အစည်း၊ ဘဝင်လောင်းများမှာ အုပ်ချုပ်ရေးအဖွဲ့ကသာအဓိကဆောင်ရွက်သည်။
အတွက်အုပ်ချုပ်ရေးအဖွဲ့သည် အဓိကအကျဆုံးဖြစ်ပါသည်။

ကျေးရွာ၏ အခက်အခဲနှင့် မျှော်မှန်းချက်များ

ကျေးရွာ - ရွာမ
 ကျေးရွာအုပ်စု - ဒါလန်.ခွါန်
 နေ့စွဲ - ၆.၃.၂၀၁၆

အမျိုးသမီးများ အဖွဲ့

အခက်အခဲများ	မျှော်မှန်းချက်များ
လမ်း (ကျေးရွာ ဦးဆက်လမ်း)	ကျောင်းသူ / ဘား၊ ကလေး လက် များ၊ အဆင်ပြေစွာ သွားလာ နိုင်စေရန်။
မီးကြိုကျောင်း	ကလေးလက် သွားရေး လာရေး မှာ အန္တရာယ်ကင်းစွာ သွားလာနိုင်ပြီး စိတ်ချရစွာ။
ဆောက်လုပ်ရေး	ရေကောင်း ရေသန့် ရရှိခြင်းကြောင့် ကျန်းမာရေး နှင့် ကောင်းမွန်စွာ နေထိုင် နိုင်မည်။
ဆေးဝေခန်း	အန္တရာယ်ဖြစ်လာစေကာမူ အလျဏ်အပိုင် လွယ်ကူစွာ ဆေးကုသနိုင် ပါမည်။
ဖုတ် အစားအသုံး	အထွေထွေ ပံ့ပိုးရန် ၊ ငွေသား သိမ်း (၂၀) ပံ့ပိုးရန်။
ဆိုင်ကမ်း	မဖြေနိုင်သော မိုးရွာ၊ အန္တရာယ် မှ ကင်းဝေးစွာ နေထိုင်နိုင်မည်။

Cluster (၇) CF name U Min Min Ko TF name _____
 PRA form NCDDP -Lewe

ကျေးရွာ၏ အခက်အခဲနှင့် မျှော်မှန်းချက်များ

ကျေးရွာ - ၅၇၈
 ကျေးရွာအုပ်စု - ဒံတိုင်.ခွါနီ
 နေ့စွဲ - ၆.၃.၂၀၁၆

အမျိုးသားများ အဖွဲ့

အခက်အခဲများ	မျှော်မှန်းချက်များ
လမ်းပန်းဆက်သွယ်ရေး	ကျောက်ချောလမ်း
ဇီးလင်းရေး	ဆိုလာ
ဆောက်လုပ်ရေး	ဆက်ရေတွင်း
ဆေးစေးအမှိုက်	RC - ၁ထပ် တိုက်
အာကြွဉ်တိုက်	RC - ၁ထပ် တိုက်
မူပျော်ကျောင်း	RC - ၁ထပ်တိုက်
အားကစားကွင်း	ကျန်းမာရေး ကြံ့ခိုင်
ခန္ဓာရှင်ကျောင်း	တရားနာ အဆင်ပြေဖွဲ့စည်း ဆောင်ရွက်
မီးဘတ်ကာ	ပံ့ပိုးရန်

Cluster (၇) CF name - U Min Min Ke , TF name - _____
 PRA form NCDDP -Lewe

ကျေးရွာ၏ လိုအပ်ချက်

ကျေးရွာ - နွာမ
 ကျေးရွာအုပ်စု - ဒလဖွဲ့ချိန်
 နေ့စွဲ - ၆.၃.၂၀၁၆

1. လမ်းပန်းဆက်သွယ်ရေး
2. ဆိုလာမီး
3. ရေကန်စိုက်ပျိုးရေး
4. ရေစိုက်ပျိုးရေး
5. မူလတန်းကျောင်း
6. စာကြည့်တိုက်
7. ကားကစားကွင်း
8. အားကစားကွင်း
9. စိုက်ပျိုးရေး
10. ပရဟိတ

11. မွေးမြူရေး
12. မီးသတ်ကာ

အမျိုးသမီး/အမျိုးသား ဦးစားပေး ရွေးချယ်ခြင်း

အမျိုးသမီး

- ဦးစားပေး(၁) ဆိုလာမီး
- ဦးစားပေး(၂) လမ်း
- ဦးစားပေး(၃) ရေကန်စိုက်ပျိုးရေး
- ဦးစားပေး(၄) မူလတန်းကျောင်း
- ဦးစားပေး(၅) ရေစိုက်ပျိုးရေး
- ဦးစားပေး(၆) ပရဟိတ
- ဦးစားပေး(၇)
- ဦးစားပေး(၈)
- ဦးစားပေး(၉)
- ဦးစားပေး(၁၀)

အမျိုးသား

- ဦးစားပေး(၁) လမ်း
- ဦးစားပေး(၂) ဆိုလာမီး
- ဦးစားပေး(၃) စာကြည့်တိုက်
- ဦးစားပေး(၄) ရေစိုက်ပျိုးရေး
- ဦးစားပေး(၅) မီးသတ်ကာ
- ဦးစားပေး(၆) မူလတန်းကျောင်း
- ဦးစားပေး(၇) ကားကစားကွင်း
- ဦးစားပေး(၈) ရေကန်စိုက်ပျိုးရေး
- ဦးစားပေး(၉) စိုက်ပျိုးရေး
- ဦးစားပေး(၁၀) ပရဟိတ

ကျေးဇူးတင်အဆင်အခြေနှင့်စေ့စပ်ခြင်းချက်များ

အမျိုးသမီး၊ အမျိုးသားများ မှတစ်ပြင်လင် အခက်အခဲပေါ် မူတည်ပြီး ကျေးဇူးတင်

ဦးစားစား စီမံကိန်း ထုတ်ပြန်ချက် မှာ အောက်ပါအတိုင်း ဖြစ်ပါသည်။

ဦးစားပေးအဆင့်	စီမံကိန်းအမည်	မဲရဗွတ်
၁	စွာကွင်းကမ်း	၁၅၁
၂	မီးထင်းကျေး (အပိုင်တာယာမီး)	၉၇
၃	ဆောက်သုံးကျေး (စက်ကျွန်း)	၈၀
၄	မူလကျေးကျောင်း	၆၀
၅	စာကြည့်ခန်း	၄၁
၆	ကျွန်းစာကျေး (ဆေးစားခန်း)	၄၀
၇	မီးသတ်ကား	၂၄
၈	အားကစားကွင်း	၁၁
၉	ဘာသာကျေးကျောင်း	၁၀
၁၀	ပျက်စီးရေး	၁

ပြဿနာသစ်ပင် ဆန်းစစ်ခြင်း

ကျေးရွာ - ၅၈၅
 ကျေးရွာအုပ်စု - ဒါလန်ချွန်
 နေ့စွဲ - 7.9.2016

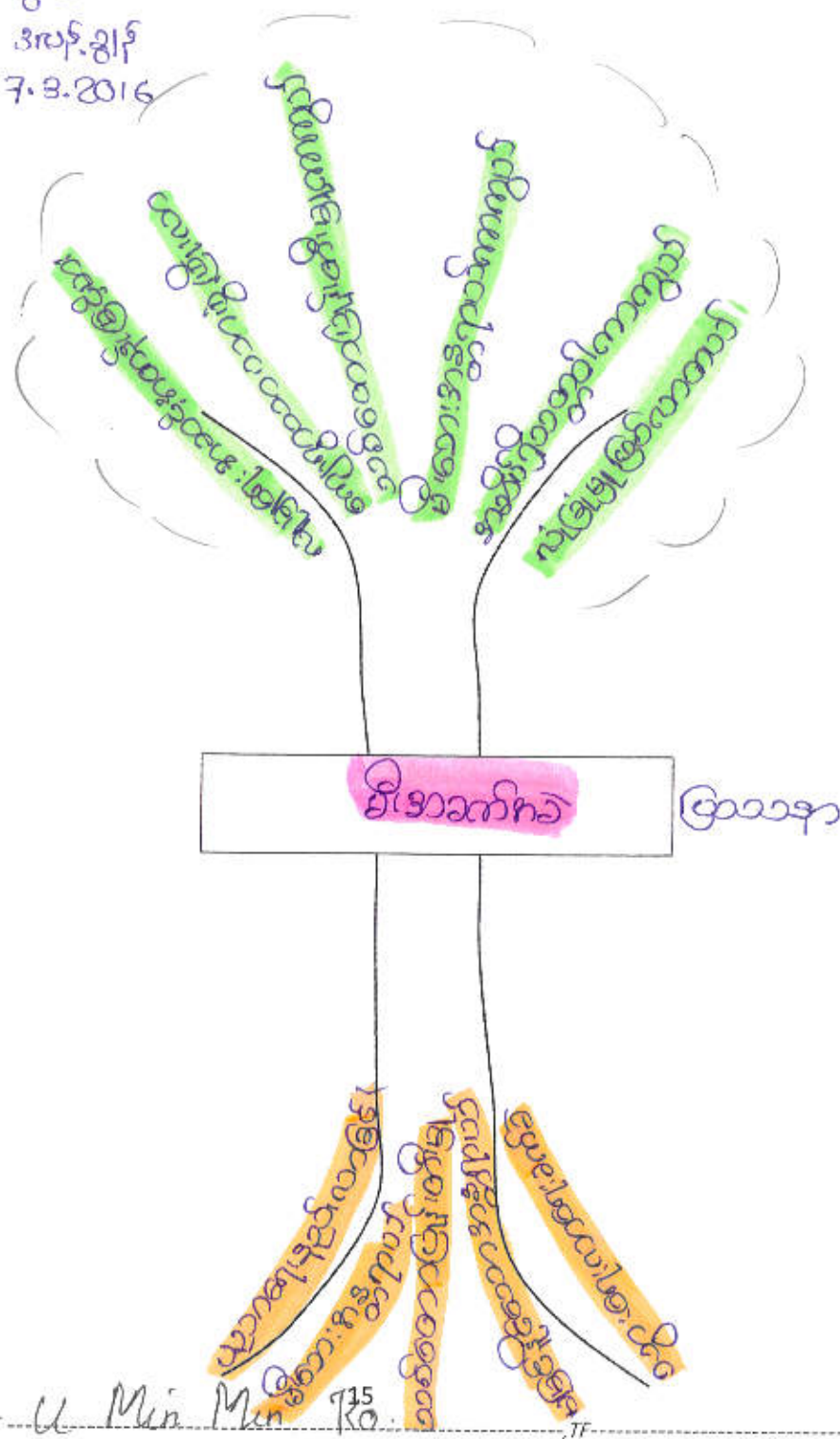

Cluster (2) of U Min Men 735 Ro.

စဉ်	အမည်	ဘာသာ	ကျား	မ	ရာထူး/တာဝန်	မှတ်ချက်
၁	ဦးနေဝင်း	ဗုဒ္ဓ	✓		အုပ်ချုပ်ရေး/တာဝန်ကော်မတီ (ဥက္ကဋ္ဌ)	
၂	ဒေါ်ခွဲခွဲဝေ	ဗုဒ္ဓ		✓	အုပ်ချုပ်ရေး/တာဝန်ကော်မတီ (ဥက္ကဋ္ဌ)	
၃	ဦးဦးဝင်း	ဗုဒ္ဓ	✓		ဘဏ္ဍာရေးဆက်ကော်မတီ (စာရင်းစဉ်း)	
၄	ဒေါ်သန်းသန်းစော	ဗုဒ္ဓ		✓	ဘဏ္ဍာရေးဆက်ကော်မတီ (ဥက္ကဋ္ဌ)	
၅	ဦးအောင်နိုင်ခြင်	ဗုဒ္ဓ	✓		ဘဏ္ဍာရေးဆက်ကော်မတီ (စွေကိုင်)	
၆	ဒေါ်စန်းစန်းဒေါ်	ဗုဒ္ဓ		✓	အုပ်ချုပ်ရေး/တာဝန်ကော်မတီ (အဖွဲ့ဝင်)	
၇	ဦးလော်မျိုး	ဗုဒ္ဓ	✓		ဘဏ္ဍာရေးဆက်ကော်မတီ (အဖွဲ့ဝင်)	
၈	ဦးကျော်မျိုး	ဗုဒ္ဓ	✓		ဘဏ္ဍာရေးဆက်ကော်မတီ (အဖွဲ့ဝင်)	
၉	ဦးတင်ဦး	ဗုဒ္ဓ	✓		ဘဏ္ဍာရေးဆက်ကော်မတီ (အဖွဲ့ဝင်)	
၁၀	ဦးလင်းလင်း	ချင်း	✓		အကြံပြုညွှန်ကြားရေး/စွေကိုင်ရေးဆက်ကော်မတီ (အဖွဲ့ဝင်)	
၁၁	ဦးမျိုးမာမာ	ဗုဒ္ဓ	✓		အကြံပြုညွှန်ကြားရေး/စွေကိုင်ရေးဆက်ကော်မတီ (ဥက္ကဋ္ဌ)	
၁၂	ဒေါ်ခင်ခင်	ဗုဒ္ဓ	✓		အကြံပြုညွှန်ကြားရေး/စွေကိုင်ရေးဆက်ကော်မတီ (အဖွဲ့ဝင်)	
၁၃	ဒေါ်ခင်ခင်	ဗုဒ္ဓ	✓		အကြံပြုညွှန်ကြားရေး/စွေကိုင်ရေးဆက်ကော်မတီ (အဖွဲ့ဝင်)	
၁၄	ဦးဖြူဖြူ	ဗုဒ္ဓ	✓		အကြံပြုညွှန်ကြားရေး/စွေကိုင်ရေးဆက်ကော်မတီ (အဖွဲ့ဝင်)	
၁၅	ဒေါ်သန္တာစော	ဗုဒ္ဓ	✓		အကြံပြုညွှန်ကြားရေး/စွေကိုင်ရေးဆက်ကော်မတီ (အဖွဲ့ဝင်)	



လူထုပဟိုပြုစီမံကိန်း၊စီမံကိန်းလက်ခွဲ

အပိုင်း-၃ ၊

ပုံစံ-၁ ကျေးရွာအခြေခံအချက်အလက်များ (Form PC 1)

လမ်းညွှန်ချက်/ ကျေးရွာတစ်ရွာသို့ ပထမဆုံး မိတ်ဆက်ခရီးသွားရောက်သောအခါ လူထုစည်းရုံးရေးမှူးသည် ကျေးရွာခေါင်းဆောင်များအားကျေးရွာအချက်အလက်များကိုမေတ္တာရပ်ခံ၍တောင်းခံရသည်။ ဤအချက်အလက်များကိုစီမံကိန်းမိတ်ဆက်အစည်းဝေးမတိုင်မီတောင်းခံရမည်။ စီမံကိန်းမိတ်ဆက်အစည်းဝေးတွင် လူထုစည်းရုံးရေးမှူးသည် ဤအချက်အလက်များအားစစ်ဆေးပြီးမှန်ကန်အောင်ပြုလုပ်ရမည်။ ပြီးနောက်တွင် လူထုစည်းရုံးရေးမှူးမှ သတင်းအချက်အလက်ထဲသို့ Tablets မှတစ်ဆင့် ဖြည့်သွင်းရမည်။

ကျေးရွာအုပ်ချုပ်ရေးမှူးအမည် ဦးဘိန်းလွင်	ကျေးရွာအုပ်ချုပ်ရေးမှူး ဖုန်းနံပါတ် ၀၉၅၇၄၃၆၁၆၆၃	လူထုစည်းရုံးရေးမှူး၏အမည် ဦးမင်းမင်းကို ဦးကျော်စွာစင်
ပြည်နယ်၊တိုင်းဒေသကြီး မြေပြင်တော်	မြို့နယ် လဟံး	ကျေးရွာအုပ်စု ဒလန်၊ခွါ
		ကျေးရွာ ၅၀၈

က. လူဦးရေ

လူမျိုးစု	အိမ်ထောင်စုအရေအတွက်	ကိုးကွယ်သည့်ဘာသာ	အိမ်ထောင်စုအရေအတွက်
လူမျိုးစု (၁) ဗမာ	၃၅၂	ဘာသာ(၁) ဗုဒ္ဓဘာသာ	၃၅၂
လူမျိုးစု (၂) ချင်း	၂၇	ဘာသာ(၂) အစ္စလာမ်	၂၇
လူမျိုးစုရော-----		ဘာသာရော-----	

	အမျိုးသား(အရေအတွက်)	အမျိုးသမီး(အရေအတွက်)
လူဦးရေ	၅၆၆	၅၇၂
အိမ်ထောင်ဦးစီး	၂၁၄	၄၀

(ခ) လက်လှမ်းမီအသုံးပြုနိုင်သည့်အဆောက်အအုံများ

စာသင်ကျောင်း	အမှတ်ခြံပိ	ကျန်းမာရေး	အမှတ်ခြံပိ	ဘာသာရေးအဆောက်အအုံ	အမှတ်ခြံပိ
အထက်တန်းကျောင်း	<input type="checkbox"/>	ဆေးရုံ	<input type="checkbox"/>	စေတီ	<input checked="" type="checkbox"/>
အလယ်တန်းကျောင်း	<input type="checkbox"/>	ကျန်းမာရေးဌာန	<input type="checkbox"/>	ဘုန်းကြီးကျောင်း	<input checked="" type="checkbox"/>
မူလတန်းကျောင်း	<input type="checkbox"/>	ကျန်းမာရေးဌာနခွဲ	<input type="checkbox"/>	ဟိန္ဒူဘုရားကျောင်း	<input type="checkbox"/>
မူကြိုကျောင်း	<input type="checkbox"/>	ဆေးပေးခန်း	<input type="checkbox"/>	ခရစ်ယာန်ကျောင်း	<input type="checkbox"/>
အခြား	<input type="checkbox"/>	အခြား	<input type="checkbox"/>	ဗလီ	<input type="checkbox"/>
				အခြား	<input type="checkbox"/>
မှတ်ချက်		မှတ်ချက်		မှတ်ချက်	



(ဂ) ကျွမ်းကျင်သူများမှတ်တမ်း ၊ ကျေးရွာတွင်နေထိုင်သော သို့မဟုတ် တခြားရွာမှလာရောက်သောကျွမ်းကျင်သူများ

(၁) တာသင်ကျောင်း			(၂) ကျန်းမာရေး			(၃) လက်မှု ယဉ်ရှင်		
	ရွာတွင်နေထိုင်သူ	အခြားရွာမှလာသူ		ရွာတွင်နေထိုင်သူ	အခြားရွာမှလာသူ		ရွာတွင်နေထိုင်သူ	အခြားရွာမှလာသူ
မူလတန်းပြဆရာ၊ ဆရာမ	<input type="checkbox"/>	<input type="checkbox"/>	ဆရာဝန်	<input type="checkbox"/>	<input type="checkbox"/>	လက်သမား	<input checked="" type="checkbox"/>	<input checked="" type="checkbox"/>
အထက်တန်းပြဆရာ၊ ဆရာမ	<input type="checkbox"/>	<input type="checkbox"/>	လက်ထောက်ကျန်းမာရေးမှူး	<input type="checkbox"/>	<input type="checkbox"/>	ပန်းရံ	<input checked="" type="checkbox"/>	<input checked="" type="checkbox"/>
အလယ်တန်းပြဆရာ၊ ဆရာမ	<input type="checkbox"/>	<input type="checkbox"/>	အမျိုးသမီးကျန်းမာရေးဆရာမ	<input type="checkbox"/>	<input type="checkbox"/>	လှုပ်ရှားဆိုင်ရာ	<input checked="" type="checkbox"/>	<input type="checkbox"/>
မှကြိုဆရာ၊ ဆရာမ	<input type="checkbox"/>	<input type="checkbox"/>	အရံသားစွား	<input type="checkbox"/>	<input type="checkbox"/>	ရေကန်သွယ်သူ	<input type="checkbox"/>	<input type="checkbox"/>
အခြား	<input type="checkbox"/>	<input type="checkbox"/>	ပြည်သူ့ကျန်းမာရေးလုပ်သား (၁)/(၂)	<input type="checkbox"/>	<input type="checkbox"/>	ဝတ်ပြင်ဆရာ	<input checked="" type="checkbox"/>	<input type="checkbox"/>
မှတ်ချက်			မှတ်ချက်			မှတ်ချက်		

(ဃ) ကျေးရွာသို့ ရောက်ရှိနိုင်သည်လမ်းအခြေအနေ / ကျေးရွာတစ်ရွာသည် ၎င်း၏ကျေးရွာအုပ်စုနှင့် ဆက်သွယ်ထားသော လမ်းအခြေအနေ (အောက်ပါတို့ကို ဝိုင်းပါ)

ကျောက်ကြမ်းလမ်း ကတ္တရာလမ်း ကွန်ကရစ်လမ်း မော်တော်ဆိုင်ကယ်လမ်း
 ကျောက်ခင်းလမ်း မြေသားလမ်း လှသွားလမ်း အခြား _____

(င) ကျေးရွာဖွံ့ဖြိုးမှုစီမံချက်

(၁) လူထုဗဟိုပြုစီမံကိန်းမစတင်မီ ဤကျေးရွာတွင် ကျေးရွာဖွံ့ဖြိုးမှု စီမံချက်ရှိခဲ့ပါသလား? ဝိုင်းပါ
(ရှိပါသည်) မရှိပါ/မသိပါ
 (၂) ရှိခဲ့ပါလျှင် ဤစီမံချက်ကို မည်သည့် ခုနှစ်တွင် ပြင်ဆင်ခဲ့ပါသနည်း? ၂၀၁၅
နှစ်-----/မသိပါ
 (၃) ဤစီမံချက်ကို မြို့နယ်မှ အတည်ပြုခဲ့ပါသလား? (ပြုခဲ့ပါသည်) မပြုခဲ့ပါ/မသိပါ

(စ) ဓရီအကွာအဝေး

(၁) ဤကျေးရွာ၏ဗဟိုမှ ၎င်းကျေးရွာအုပ်စု၏ဗဟိုအထိ ဓရီမိုင်မည်မျှ ကွာဝေးသနည်း? မိုင်-----/မသိပါ **၆၅၈၀**
 (၂) ဤကျေးရွာမှ ၎င်းကျေးရွာအုပ်စုဗဟိုအထိ သွားလာရာတွင် ကြာမြင့်သည့် အချိန် **5 min**
 ခြောက်စက္ကန့် ရာသီတွင် ကြာချိန် ----- ထော်လာဂျီ/မော်တော်ဆိုင်ကယ်/ခြေလှုပ်/လား/မော်တော်ဆိုင်/အခြား -----
 မိုးရာသီတွင် ကြာချိန် **15 min** ----- ထော်လာဂျီ/မော်တော်ဆိုင်ကယ်/ခြေလှုပ်/လား/မော်တော်ဆိုင်/အခြား -----

(ဆ) ပတ်ဝန်းကျင်ဆိုင်ရာ သဘာဝဘေးအန္တရာယ် -

ဤကျေးရွာတွင် ကြေးခြင်းကဲ့သို့ သဘာဝဘေးအန္တရာယ် ကူးရောက်ဖူးခြင်းရှိပါသလား
 မရှိပါ ရှိပါသည် ရှိလျှင် ဖော်ပြပါ -----



လူထုဗဟိုပြုစီမံကိန်းစီမံကိန်းလက်စွဲ
အပိုင်း-၃ ၊

(၆) ကျေးရွာတွင် ဖွဲ့စည်းထားသော အဖွဲ့အစည်းများ
လူထုဗဟိုပြုစီမံကိန်းမတိုင်မီ ဤကျေးရွာတွင် ကျေးရွာဖွံ့ဖြိုးရေးအတွက် အစိုးရ(သို့)ရွာသားများကိုယ်တိုင်(သို့) စီမံကိန်းတစ်ခုခုမှ
ဖွဲ့စည်းထားသည့် အဖွဲ့အစည်းများရှိပါသလား။

- (၁) ဖွဲ့စည်းရေး အကောင်အထည်ဖော်မှု
- (၂) -----

ကျေးရွာခေါင်းဆောင်

အမည် ဦးဘဂျွန်တွင်

လက်မှတ်  နေ့စွဲ ၄.၁၂.၂၀၁၉

လူထုစည်းရုံးရေးမှူး

အမည် ဦးဇော်ဇော်ကို၊ ဦးကျော်စွာဝင်း ၊

လက်မှတ်  နေ့စွဲ ၄.၁၂.၂၀၁၉



လူထုဗဟိုပြုစီမံကိန်းစီမံကိန်းလက်စွဲ
အပိုင်း-၃ ၊

ပုံစံ စ-၂ - စီမံကိန်းစက်ဝန်းအချိန်ဇယား (PC 2)

လမ်းညွှန်ချက်-သက်ဆိုင်ရာလူထုစည်းရုံးရေးမှူး/လက်ထောက်နည်းပညာနည်းပညာမှူးများမှ စီမံကိန်းစက်ဝန်းအဆင့်တစ်ခုစီ ပြီးစီးတိုင်းကျေးရွာနှင့် ကျေးရွာအုပ်စု အတွက်ဤပုံစံကိုဖြည့်သွင်းရမည်။	
စည်းရုံးရေးမှူး/ဝန်ထမ်း အမည် ဦး မင်း မင်း ကို	
နေ့စွဲ ၁၅.၀၃.၂၀၁၆	စက်ဝန်းအားအမှတ်ခြစ်ပါ <input checked="" type="checkbox"/> စက်ဝန်း(၁) <input type="checkbox"/> စက်ဝန်း(၂) <input type="checkbox"/> စက်ဝန်း(၃) <input type="checkbox"/> စက်ဝန်း (၄)
ပြည်နယ်/တိုင်း ၆၃ (ပုသိမ်) မြို့နယ် လယ်ဝေး	ကျေးရွာအုပ်စု ၅၈၃.၅၂၃ ကျေးရွာ ၅၅၆

စီမံကိန်းဆောင်ရွက်မှုအဆင့်များ	နေ့စွဲ		အစည်းအဝေးတွင်တက်ရောက်သူအရေအတွက်			
	စတင်သည့်နေ့	ပြီးဆုံးသည့်နေ့	အမျိုးသားအရေအတွက်	အမျိုးသမီးအရေအတွက်	အိမ်ထောင်စုအရေအတွက်	လူမျိုးစုတက်ရောက်သူအရေအတွက်နှင့် လူမျိုးစုအမည်
၁. ကျေးရွာစီမံကိန်း မိတ်ဆက်အစည်းအဝေး	၁၅.၀၃.၁၆	၁၅.၀၃.၁၆	၄၃	၆၆	၁၅၈	
၂. ကျေးရွာဖွံ့ဖြိုးရေး စီမံချက်ရေးဆွဲခြင်း အစည်းအဝေး	၁၆.၀၃.၁၆	၁၆.၀၃.၁၆	၅၄	၁၃၄	၂၃၃	
၃. ကျေးရွာအုပ်စု လုပ်ငန်း ဆုံးဖြတ်ချက်ချသည့်အစည်းအဝေး	၁၀.၀၃.၁၆	၁၀.၀၃.၁၆	၁၅	၁၁	၃၇	
၄. မြို့နယ်အဆင့်စီမံကိန်းရေးဆွဲရေးနှင့်အကောင်အထည်ဖော်ရေးကော်မတီ၏ စီမံကိန်းသုံးသပ်မှုအစည်းအဝေး			မလို	မလို	မလို	မလို
၅. မြို့နယ် စီမံကိန်းရေးဆွဲရေးနှင့်အကောင်အထည်ဖော်ရေးကော်မတီ၏ဆုံးဖြတ်မှုကို ရွာသို့အသိပေးအကြောင်းကြားသည့်အစည်းအဝေး						
၆. စီမံကိန်းလုပ်ငန်းခွဲစီမံချက်ရေးဆွဲခြင်း အစည်းအဝေး	မလို	မလို	မလို	မလို	မလို	မလို
၆.၁။ စီမံကိန်းလုပ်ငန်း အကောင်အထည်ဖော်ရေးအစီအစဉ် ရေးဆွဲခြင်း						
၆.၂။ ဝယ်ယူရေးအစီအစဉ် ရေးဆွဲခြင်း						



လူထုဝဟိုပြုစီမံကိန်း၊စီမံကိန်းလက်
အပိုင်း-၃ ၊

၆.၃။ဘဏ္ဍာရေးကုန်ကျမှု လျာထားအစီအစဉ် ရေးဆွဲခြင်း						
၆.၄။ပြင်/ထိန်းအစီအစဉ် ရေးဆွဲခြင်း						
၇. စီမံကိန်းလုပ်ငန်းခွဲ တိုးတက်မှု စောင့်ကြည့် လစဉ်အစည်းအဝေး	မလို	မလို	မလို	မလို	မလို	မလို
၇.၁။ အစည်းအဝေး ပထမအကြိမ်						
၇.၂။ အစည်းအဝေး ဒုတိယအကြိမ်						
၇.၃။ အစည်းအဝေး တတိယအကြိမ်						
၈. စီမံကိန်းလုပ်ငန်းခွဲ အပြီးသတ်စစ်ဆေးခြင်း အစည်းအဝေး						
၉. လူထုစစ်ဆေးခွဲအစည်းအဝေး						



ပုံစံ ၈-၃ ကျေးရွာဖွံ့ဖြိုးရေး ဦးစားပေးအစီအစဉ် (Form PC 3)

လမ်းညွှန် ရွက် /အဆင့်(၃)ကျေးရွာမှော်မှန်းချက်အစည်းအဝေးပြီးဆုံးသောအခါ ကျေးရွာမိမိကိန်း အထောက်အကူပြု ကော်မတီသည် လူထုစည်းရုံးရေးမှူးအကူအညီဖြင့် ဤပုံစံကိုပြည့်စုံအောင် ဖြည့်သွင်းရမည်။ အားလုံးသော အခက်အခဲ အတားအဆီးများ၊ ဖွံ့ဖြိုးမှုဦးစားပေးအစီအစဉ်များလူထုပတ်ဝန်းကျင်ဆိုင်ရာ ရန်ပုံငွေအရင်းအမြစ်နှင့် မသက်ဆိုင်သည့် လုပ်ငန်းများ အားလုံးကိုဖော်ပြရမည်။

လူထုစည်းရုံးရေးမှူး/ဝန်ထမ်း အမည် ဦး မင်း မင်း ကို

နေ့စွဲ ၄. ၅. ၂၀၁၆ စက်ဝန်းအား အမှတ်ခြစ်ပါ (✓) / စက်ဝန်း(၁) □ စက်ဝန်း(၂) □ စက်ဝန်း(၃) □ စက်ဝန်း(၄)

ပြည်နယ်/တိုင်း ဧရာပြည်တော်၊ မြို့နယ် လဟယ်ဝေ၊ ကျေးရွာအုပ်စု ၅လဒ်၊ ၅၂၇၊ ကျေးရွာ ၅၂၁၄

က. အခက်အခဲအတားအဆီးများအားဆွေးနွေးခြင်း - ယခုလက်ရှိအခြေအနေတွင်ဤကျေးရွာဖွံ့ဖြိုးတိုးတက်ရေးအတွက် အဓိကအခက်အခဲအတားအဆီးများသည် မည်သည်များဖြစ်ပါသနည်း(အမျိုးသား/သမီး အနည်းဆုံးအခက်အခဲ ၅ ခုစီဖော်ပြပါ)

အမျိုးသား အဖွဲ့မှတင်ပြသောအခက်အခဲအတားအဆီးများ		အမျိုးသမီး အဖွဲ့မှတင်ပြသောအခက်အခဲအတားအဆီးများ	
၁	လမ်းပန်းဆက်သွယ်ရေး အခက်အခဲ	၁	လမ်းပန်းဆက်သွယ်ရေး
၂	မိုးမရွာသည့် အခက်အခဲ	၂	မိုးကြိုကျောင်း
၃	ရေအခက်အခဲ	၃	ကျွန်းစစ်မီး၊ ဆိုလာ
၄	ကျန်းမာရေး အခက်အခဲ	၄	ဆေးကုသမှုခွင့်
၅	စာကြည့်တိုက်	၅	ဆေးဆေးခန်း
၆	ပညာရေး	၆	ဆရာတင် (ငွေအခက်အခဲ)
၇	အားကစားကွင်း	၇	အားကစားကွင်း
၈	အခြားအခက်အခဲ	၈	အခြားအခက်အခဲ

ခ. မှော်မှန်းခြင်း- နောင်လာမည့် (၅)နှစ် အတွင်း ကျေးရွာဖွံ့ဖြိုးရေး မှော်မှန်းချက်များအား တင်ပြပါ။

အမျိုးသားအဖွဲ့မှတင်ပြသောမှော်မှန်းချက်များ		အမျိုးသမီးအဖွဲ့မှတင်ပြသောမှော်မှန်းချက်များ	
၁	ကျောက်စေ့ကုလေး (ရွာတွင်းကမ်း)	၁	ကျောက်စေ့ကုလေး (ရွာတွင်းကမ်း)
၂	ဆိုလာမီး	၂	ကလေး ၂၆ နာမည်ရရှိစေရန် သစ်ကျောက် မှုကြိုလျှင်
၃	ဖက်တွင်း	၃	ဆိုလာ (လမ်းမကြီး) မှုကြိုလျှင်
၄	RC - ၁ထပ် (ဆေးကုသခန်း)	၄	ကျေးရွာအတွက် သစ်ကျောက်စေ့ကုလေး
၅	RC - ၁ထပ် (စာကြည့်တိုက်)	၅	တိုက်နယ်ဆေးရုံ / RC ၁ထပ်
၆	RC - ၁ထပ် (စာသင်ကျောင်းပာဂျီ)	၆	အထူးဆေး မ. ဗို. ရန် (ဆေးကုသ) အိမ် ၂၀
၇	အားကစားကွင်း၊ အားကစားကွင်း	၇	
၈	တရားရုံး၊ ဓမ္မာရုံ	၈	



၈. ဤကျေးရွာ၏ လာမည့်(၃)နှစ်အတွက် ဦးစားပေး ဖွံ့ဖြိုးတိုးတက်မှု လုပ်ငန်း အစီအစဉ်များအားဖော်ပြပါ
 (လူထုဗဟိုပြုစီမံကိန်း ရန်ငွေအတွက် အဆိုပြုသော အစီအစဉ်များကိုဦးစားပေး အဆင့်အလိုက်ဖော်ပြပြီး ကျန်လူထုဗဟိုပြု စီမံကိန်း
 ရန်ငွေအရင်းအမြစ်နှင့် မပတ်သက်သည့်အစီအစဉ်များလည်းဖော်ပြရန်ဖြစ်သည်)

ကျေးရွာအတွက်ဦးစားပေးဖွံ့ဖြိုး တိုးတက်မှု လုပ်ငန်းစဉ်များ	အဆိုပြုသူ (အမျိုးသားများ/ အမျိုးသမီးများ/ အမျိုးသား+အမျိုးသမီး)	လူထုဗဟိုပြုစီမံကိန်းအတွက်အဆိုပြု သည် (ဦးစားပေးအဆင့် အလိုက် ဖော်ပြပါ)	ခန့်မှန်း ကုန်ကျ စရိတ်	အကျိုးခံစား ခွင့်ရှိသူခန့်. မှန်းခြေ အရေ အတွက်
၁ လမ်းယာရှည်ဆက်သွယ်ရေး	အမျိုးသား + အမျိုးသမီး	လမ်းယာရှည်ဆက်သွယ်ရေး	၆၅၀၀၀၀၀	၁၂၅
၂ မီးရောင်အေး (ဆိမ္မာ)	။	ပေးအပ်ရေး	၈၅၀၀၀၀၀	၁၀၀
၃ စားစားအိမ် (အိမ်)	အမျိုးသား	မီးရောင်အေး (ဆိမ္မာ)	၁၀၅၀၀၀၀	၁၂၅
၄ မြေကြေးအိမ် (အိမ်)	။	မြေကြေးအိမ်	၃၅၀၀၀၀၀	၁၂၅
၅ ပေးအပ်ရေး အောက်ဆွဲ	အမျိုးသား + အမျိုးသမီး	စားစားအိမ်	၁၅၀၀၀၀၀	၁၂၅
၆ မူလတန်းကျောင်း (အိမ်)	အမျိုးသား + အမျိုးသမီး	မူလတန်း ကျောင်း		

ဥက္ကဋ္ဌ ၊ ကျေးရွာစီမံကိန်းအထောက်အကူပြုကော်မတီမှအတည်ပြုသည်။

အမည် _____ လက်မှတ် _____ နေ့ရက် ၇. ၃. ၂၀၁၆

[Signature]

[Signature]

၇.၃.၂၀၁၆



လူထုဗဟိုပြုစီမံကိန်း၊ စီမံကိန်းလက်စွဲ

အပိုင်း-၃ ၊

ပုံစံ ၈-၄ ကျေးရွာအုပ်စုစီမံကိန်းလုပ်ငန်းခွဲရွေးချယ်ခြင်းပုံစံ

လမ်းညွှန်ချက်။ ။ ကျေးရွာအုပ်စုစီမံချက်ရေးဆွဲသည့်အစည်းအဝေးတွင် ဤပုံစံအားလူထုစည်းရုံးရေးမှူး / လက်ထောက်နည်းပညာမှူးတို့၏ အကူအညီဖြင့်ပြည်ထောင်စု ဖြည့်သွင်းရမည်။ ဤပုံစံအားပြည်ထောင်စုဖြည့်သွင်းပြီးပါကကျေးရွာအုပ်စုဖွံ့ဖြိုးတိုးတက်ရေးစီမံချက်တွင်နောက်ဆက်တွဲအဖြစ်တွဲထားရမည်။ CF မှ အချက်အလက်များကို MIS သို့ ထည့်သွင်းရမည်။	
ကျေးရွာစည်းရုံးရေးမှူး/ဝန်ထမ်းအမည် ၆၆၂ နှင့် ၈၃၂ ဝန်ထမ်း	
နေ့စွဲ ၂၀၂၁. ၅. ၂၀	စက်ဝန်းအားအမှတ်ခြစ်ပေးပါ(✓)စက်ဝန်း(၁) ဥစက်ဝန်း(၂) ဥစက်ဝန်း(၃) ဥစက်ဝန်း(၄)
ပြည်နယ်/တိုင်း မေပြည်တော်	မြို့နယ် လဟယ်ဝေး
ကျေးရွာအုပ်စု ဒီဂါဒါ၊ နှိုက်	

ကျေးရွာအမည်	ဆောင်ရွက်မည့် လုပ်ငန်းများ	အတိုင်းအတာ	ခန့်မှန်း တိုက်ရိုက်အကျိုး ခံစားခွင့်ရှိသူများ	အဆိုပြုတင်ပြသူ	ခန့်မှန်းကုန်ကျစရိတ်			
					စီမံကိန်းမှ ထည့်ဝင်မှု	ကျေးရွာမှ ထည့်ဝင်မှု	အခြားထည့်ဝင်မှု (ဖော်ပြပါ) ထည့်ဝင်ငွေ ၊ အမည်/အဖွဲ့	စုစုပေါင်း
ချင်းစို	ရေပေးဝေရေး	ပိုက်လိုင်းအွယ် ၇၄ ၂၀၀၀' ဝါးပိုင် ၅၀၀၀ ဝါးပိုင် ၇၀၀		<input type="checkbox"/> ကျား <input type="checkbox"/> မ <input checked="" type="checkbox"/> ကျား+ မ	8,008,000			8,008,000
ဘူတာစု	ဆိုလာလမ်းမီး	5၃၀၀'		<input type="checkbox"/> ကျား <input type="checkbox"/> မ <input checked="" type="checkbox"/> ကျား+ မ	11,016,000			11,016,000
ရွာစု	ဆိုလာလမ်းမီး	59၂၀'		<input type="checkbox"/> ကျား <input type="checkbox"/> မ <input checked="" type="checkbox"/> ကျား+ မ	16,004,000			16,004,000
				<input type="checkbox"/> ကျား <input type="checkbox"/> မ <input type="checkbox"/> ကျား+ မ				
				<input type="checkbox"/> ကျား <input type="checkbox"/> မ <input type="checkbox"/> ကျား+ မ				

ရာထူး ကျေးရွာအုပ်စု စီ/ထောက်ကော်မတီ ဥက္ကဋ္ဌ

အလုပ်ချုပ်

အမည် ဦးစုဇော်

လက်မှတ်

ရက်စွဲ ၁၆.၅.၂၀၁၆

35,028,000

။ ။

ခေါ် ၆၆၆၆၀

လက်မှတ်

ရက်စွဲ ၁၆.၅.၂၀၁၆



လူထုဗဟိုပြုစီမံကိန်းစီမံကိန်းလက်စွဲ
အပိုင်း-၃ ၊

ပုံစံ - ၈-၁၂ - အစည်းအဝေးတက်ရောက်သူများ (FORM PC 12)

လမ်းညွှန်၊ စီမံကိန်း အစည်းအဝေးအားလုံးတွင် အသုံးပြုရန်၊ လူထုစည်းရုံးရေးမှူးက ကျေးဇူးတင်ပေးသည့် ကွင်းဆင်းစဉ် စစ်ဆေး၍ ပုံစံ ၂ စီမံကိန်းစက်ဝန်းအချိန်ဇယားပါ အစည်းအဝေးတက်ရောက်သူများစာရင်းကို ဖြည့်သွင်းရန်

စည်းရုံးရေးမှူးအမည် ဒိုးမင်းမင်း ကို

ရက်စွဲ။ ၇. ၃. ၂၀၂၆ စီမံကိန်းစက်ဝန်းအမှတ်ဖြစ်ပါ (✓) စက်ဝန်း(၁) စက်ဝန်း(၂) စက်ဝန်း(၃) စက်ဝန်း(၄)

ပြည်နယ်/ တိုင်းဒေသကြီး နေပြည်တော် မြို့နယ် လယ်ဇေ ကျေးရွာအုပ်စု ဒလင်းချွန် ကျေးရွာ ၄၁၄

အစည်းအဝေးခေါင်းစဉ်။ First Meeting

စဉ်	အမည်	ကျား (✓)	မ (✓)	အိမ်ထောင်စုကိုယ်စားလှယ်(✓) ^(၁)	လူမျိုး	လက်မှတ်
1	ဒေါ်သန်းဝင်း	✓		✓	ဗမာ	
2	ဒေါ်မိုး	✓		✓	"	
3	ဒေါ်မိုး	✓		✓	"	
4	ဒေါ်မိုး (ခ) ဒေါ်မိုး	✓		✓	"	
5	ဒေါ်မိုး	✓		✓	"	
6	ဒေါ်မိုး	✓		✓	"	
7	ဒေါ်မိုး	✓		✓	"	
8	ဒေါ်မိုး	✓		✓	"	
9	ဒေါ်မိုး	✓		✓	"	
10	ဒေါ်မိုး	✓		✓	"	
11	ဒေါ်မိုး	✓		✓	"	
12	ဒေါ်မိုး	✓		✓	"	
13	ဒေါ်မိုး	✓		✓	"	
13	စုစုပေါင်း	13		13		

(၁) အိမ်ထောင်စုစီးခြင်းဖြစ်ရန်မလိုပါ။ အမျိုးသား/အမျိုးသမီး အိမ်ထောင်စု တစ်စုကို ကိုယ်စားပြုသူမည်သူမဆို အမှတ်ဖြစ်ပါ။

၈ + ၈ = ၁၆ ပေါင်း
၉၉ + ၆၆ = ၁၆၅ လက်မှတ်



လူထုတက်ပြုစီမံကိန်းစီမံကိန်းလက်စွဲ
အပိုင်း-၃ ၊

ပုံစံ - ၈-၁၂ - အစည်းအဝေးတက်ရောက်သူများ (FORM PC 12)

လမ်းညွှန်၊ စီမံကိန်း အစည်းအဝေးအားလုံးတွင် အသုံးပြုရန်၊ လူထုစည်းရုံးရေးမှူးက ကျေးဇူးတင်ပေးသည့် ကွင်းဆင်းစဉ် စစ်ဆေး၍ ပုံစံ ၂ စီမံကိန်းစက်ဝန်းအချိန်ဇယားပါ အစည်းအဝေးတက်ရောက်သူများစာရင်းကို ဖြည့်သွင်းရန်

စည်းရုံးရေးမှူးအမည် ဒေါ်အင်းအင်းကို

ရက်စွဲ၊ ၅.၅.၂၀၁၆ စီမံကိန်းစက်ဝန်းအမှတ်ဖြစ်ပါ(✓) စက်ဝန်း(၁) စက်ဝန်း(၂) စက်ဝန်း(၃) စက်ဝန်း(၄)

ပြည်နယ်/ တိုင်းဒေသကြီး <u>မန္တလေး</u>	မြို့နယ် <u>မင်းတူး</u>	ကျေးရွာအုပ်စု <u>အင်းတန်း</u>	ကျေးရွာ <u>၃၁</u>
---------------------------------------	-------------------------	-------------------------------	-------------------

အစည်းအဝေးခေါင်းစဉ်၊ first meeting

စဉ်	အမည်	ကျား (✓)	မ (✓)	အိမ်ထောင်စုကိုယ်စားလှယ်(✓) ^(၁)	လူမျိုး	လက်မှတ်
၁	ဒေါ်ကင်းဖြူး		✓	✓	ဗမာ	
၂	ဒေါ်ကင်စွန်း		✓	✓	✓	
၃	ဒေါ်စုစုစိန်		✓	✓	✓	
၄	ဒေါ်အိအိ		✓	✓	✓	
၅	ဒေါ်အိအိ		✓	✓	✓	
၆	ဒေါ်အိအိ		✓	✓	✓	
၇	ဒေါ်ခင်အေးဖြူ		✓	✓	✓	
၈	ဒေါ်ကင်စွန်း		✓	✓	✓	
၉	ဒေါ်မာလာမျိုး		✓	✓	✓	
၁၀	ဒေါ်စိန်စေတီ		✓	✓	✓	
၁၁	ဒေါ်စုစုဖြူ		✓	✓	✓	
၁၂	ဒေါ်အောင်အေး	✓		✓	✓	
၁၃	ဒေါ်စုစုဖြူ	✓		✓	✓	
၁၃	စုစုပေါင်း	၂	၁၁			

(၁) အိမ်ထောင်စုစီးစီးဖြစ်ရန်မလိုပါ။ အမျိုးသား/အမျိုးသမီး အိမ်ထောင်စု တစ်စုကို ကိုယ်စားပြုသူမည်သူမဆို အမှတ်ဖြစ်ပါ။



လူထုတပ်တော်ပြုစီမံကိန်းစီမံကိန်းလက်စွဲ
အပိုင်း-၃ ၊

ပုံစံ - ၈-၁၂ - အစည်းအဝေးတက်ရောက်သူများ (FORM PC 12)

လမ်းညွှန်၊ စီမံကိန်း အစည်းအဝေးအားလုံးတွင် အသုံးပြုရန်၊ လူထုစည်းရုံးရေးမှူးက ကျေးဇူးပြု၍ ကွင်းဆင်းစဉ် စစ်ဆေး၍ ပုံစံ ၂ စီမံကိန်းစက်ဝန်းအချိန်ဇယားပါ အစည်းအဝေးတက်ရောက်သူများစာရင်းကို ဖြည့်သွင်းရန်

စည်းရုံးရေးမှူးအမည် *ဒေါ်ခင်ခင်အိ*

ရက်စွဲ။ *၅. ၈. ၂၀၁၆* စီမံကိန်းစက်ဝန်းအမှတ်ဖြစ်ပါ(✓) စက်ဝန်း(၁) စက်ဝန်း(၂) စက်ဝန်း(၃) စက်ဝန်း(၄)

ပြည်နယ်/ တိုင်းဒေသကြီး *ဧရာဝတီ* မြို့နယ် *ပုသိမ်* ကျေးရွာအုပ်စု *အင်းချောင်း* ကျေးရွာ *၃၉*

အစည်းအဝေးခေါင်းစဉ်။ *first meeting*

စဉ်	အမည်	ကျား (✓)	မ (✓)	အိမ်ထောင်စုကိုယ်စားလှယ်(✓) ^(၁)	လူမျိုး	လက်မှတ်
1	ဒေါ်ခင်ဦးဦး		✓	✓	ဗမာ	<i>[Signature]</i>
2	ဒေါ်ကြည်စန်း		✓	✓	မ	<i>[Signature]</i>
3	ဒေါ်ခင်အေးကြည်		✓	✓	မ	<i>[Signature]</i>
4	ဒေါ်စန်းမိုး		✓	✓	မ	<i>[Signature]</i>
5	ဒေါ်အိမ်အိမ်		✓	✓	မ	<i>[Signature]</i>
6	ဒေါ်အိမ်အိမ်အိမ်		✓	✓	မ	<i>[Signature]</i>
7	ဒေါ်ခင်မိုးမိုး	✓		✓	မ	<i>[Signature]</i>
8	ဒေါ်ခင်မိုးမိုး	✓		✓	မ	<i>[Signature]</i>
9	ဒေါ်ခင်မိုးမိုး	✓		✓	မ	<i>[Signature]</i>
10	ဒေါ်ခင်မိုးမိုး	✓		✓	မ	<i>[Signature]</i>
11	ဒေါ်ခင်မိုးမိုး	✓		✓	မ	<i>[Signature]</i>
12	ဒေါ်ခင်မိုးမိုး	✓		✓	မ	<i>[Signature]</i>
13	ဒေါ်ခင်မိုးမိုး	✓		✓	မ	<i>[Signature]</i>
13	စုစုပေါင်း	3	10			<i>[Signature]</i>

(၁) အိမ်ထောင်စုစီးစီးဖြစ်ရန်မလိုပါ။ အမျိုးသား/အမျိုးသမီး အိမ်ထောင်စု တစ်စုကို ကိုယ်စားပြုသူမည်သူမဆို အမှတ်ဖြစ်ပါ။



လူထုဗဟိုပြုစီမံကိန်း၊စီမံကိန်းလက်ခွဲ
အပိုင်း-၃ ၊

ပုံစံ - စ-၁၂ - အစည်းအဝေးတက်ရောက်သူများ (FORM PC 12)

လမ်းညွှန်၊ စီမံကိန်း အစည်းအဝေးအားလုံးတွင် အသုံးပြုရန်၊ လူထုစည်းရုံးရေးမှူးက ကျေးရွာသို့ ကွင်းဆင်းစဉ် စစ်ဆေး၍ ပုံစံ ၂ စီမံကိန်းစက်ဝန်းအချိန်ဇယားပါ အစည်းအဝေးတက်ရောက်သူများစာရင်းကို ဖြည့်သွင်းရန်

စည်းရုံးရေးမှူးအမည် *ဒိုးမင်းအောင်*

ရက်စွဲ။ *5.13.2016* စီမံကိန်းစက်ဝန်းအမှတ်ဖြစ်ပါ(✓) စက်ဝန်း(၁) စက်ဝန်း(၂) စက်ဝန်း(၃) စက်ဝန်း(၄)

ပြည်နယ်/ တိုင်းဒေသကြီး *နေပြည်တော်* မြို့နယ် *ယင်ဆား* ကျေးရွာအုပ်စု *အင်းဦး* ကျေးရွာ *ဥမ*

အစည်းအဝေးခေါင်းစဉ်။ *first meeting*

စဉ်	အမည်	ကျား (✓)	မ (✓)	အိမ်ထောင်စုကိုယ်စားလှယ်(✓) ^(၁)	လူမျိုး	လက်မှတ်
1	<i>ဒိုးကျော်စိုးမင်း</i>	<input checked="" type="checkbox"/>		<input checked="" type="checkbox"/>	<i>ဗမာ</i>	<i>[Signature]</i>
2	<i>ကျော်စိုးမင်း</i>	<input checked="" type="checkbox"/>		<input checked="" type="checkbox"/>	<i>မ</i>	<i>[Signature]</i>
3	<i>မောင်မောင်</i>	<input checked="" type="checkbox"/>		<input checked="" type="checkbox"/>	<i>မ</i>	<i>[Signature]</i>
4	<i>မောင်အောင်</i>	<input checked="" type="checkbox"/>		<input checked="" type="checkbox"/>	<i>မ</i>	<i>[Signature]</i>
5	<i>မောင်မောင်</i>	<input checked="" type="checkbox"/>		<input checked="" type="checkbox"/>	<i>မ</i>	<i>[Signature]</i>
6	<i>မောင်မောင်</i>	<input checked="" type="checkbox"/>		<input checked="" type="checkbox"/>	<i>မ</i>	<i>[Signature]</i>
7	<i>မောင်မောင်</i>	<input checked="" type="checkbox"/>		<input checked="" type="checkbox"/>	<i>မ</i>	<i>[Signature]</i>
8	<i>မောင်မောင်</i>	<input checked="" type="checkbox"/>		<input checked="" type="checkbox"/>	<i>မ</i>	<i>[Signature]</i>
9	<i>မောင်မောင်</i>	<input checked="" type="checkbox"/>		<input checked="" type="checkbox"/>	<i>မ</i>	<i>[Signature]</i>
10	<i>မောင်မောင်</i>	<input checked="" type="checkbox"/>		<input checked="" type="checkbox"/>	<i>မ</i>	<i>[Signature]</i>
11	<i>မောင်မောင်</i>	<input checked="" type="checkbox"/>		<input checked="" type="checkbox"/>	<i>မ</i>	<i>[Signature]</i>
12	<i>မောင်မောင်</i>	<input checked="" type="checkbox"/>		<input checked="" type="checkbox"/>	<i>မ</i>	<i>[Signature]</i>
13	<i>မောင်မောင်</i>	<input checked="" type="checkbox"/>		<input checked="" type="checkbox"/>	<i>မ</i>	<i>[Signature]</i>
13	စုစုပေါင်း	13			1	

(၁) အိမ်ထောင်စဦးစီးဖြစ်ရန်မလိုပါ။ အမျိုးသား/အမျိုးသမီး အိမ်ထောင်စု တစ်စုကို ကိုယ်စားပြုသူမည်သူမဆို အမှတ်ဖြစ်ပါ။



လူထုဗဟိုပြုစီမံကိန်း၊စီမံကိန်းလက်စွဲ
အပိုင်း-၃ ၊

ပုံစံ - စ-၁၂ - အစည်းအဝေးတက်ရောက်သူများ (FORM PC 12)

လမ်းညွှန်၊ စီမံကိန်း အစည်းအဝေးအားလုံးတွင် အသုံးပြုရန်၊ လူထုစည်းရုံးရေးမှူးက ကျေးဇူးပြု၍ ကွင်းဆင်းစဉ် စစ်ဆေး၍ ပုံစံ ၂ စီမံကိန်းစက်ဝန်းအချိန်ဇယားပါ အစည်းအဝေးတက်ရောက်သူများစာရင်းကို ဖြည့်သွင်းရန်

စည်းရုံးရေးမှူးအမည် *ဒိုးအင်းအင်းဝိ*

ရက်စွဲ။ *5.3.2016* စီမံကိန်းစက်ဝန်းအမှတ်ဖြစ်ပါ(✓) စက်ဝန်း(၁) စက်ဝန်း(၂) စက်ဝန်း(၃) စက်ဝန်း(၄)

ပြည်နယ်/ တိုင်းဒေသကြီး *ချင်းပြည်နယ်* မြို့နယ် *လှောင်* ကျေးရွာအုပ်စု *အင်းချို* ကျေးရွာ *၂၃*

အစည်းအဝေးခေါင်းစဉ်။ *first meeting*

စဉ်	အမည်	ကျား (✓)	မ (✓)	အိမ်ထောင်စုကိုယ်စားလှယ်(✓) ^(၁)	လူမျိုး	လက်မှတ်
1	<i>မကျေးကျေးစေ</i>		✓		<i>ဗမာ</i>	<i>စာ</i>
2	<i>မကျေးစ</i>		✓		<i>မ</i>	<i>မ</i>
3	<i>ဒေါ်မစို</i>		✓		<i>မ</i>	<i>မ</i>
4	<i>မစန်ကျေး</i>		✓		<i>မ</i>	<i>မ</i>
5	<i>မချိုချိုစိန်စိန်</i>		✓		<i>မ</i>	<i>မ</i>
6	<i>မအိအိကျေး</i>		✓		<i>မ</i>	<i>မ</i>
7	<i>မချိုမာစန်</i>		✓		<i>မ</i>	<i>မ</i>
8	<i>ဒေါ်စိုစို</i>		✓		<i>မ</i>	<i>မ</i>
9	<i>မခင်စိန်စိန်</i>		✓		<i>မ</i>	<i>မ</i>
10	<i>ဒေါ်အေးအေး</i>		✓		<i>မ</i>	<i>မ</i>
11	<i>မမြမြ</i>		✓		<i>မ</i>	<i>မ</i>
12	<i>ဒေါ်အေးအေး</i>		✓		<i>မ</i>	<i>မ</i>
13	<i>မအိအိ</i>		✓		<i>မ</i>	<i>မ</i>
13	စုစုပေါင်း		13			

(၁) အိမ်ထောင်ဦးစီးဖြစ်ရန်မလိုပါ။ အမျိုးသား/အမျိုးသမီး အိမ်ထောင်စု တစ်စုကို ကိုယ်စားပြုသူမည်သူမဆို အမှတ်ဖြစ်ပါ။



လူထုတော်ပြုစီမံကိန်းစီမံကိန်းလက်စွဲ
အပိုင်း-၃ ၊

၆

ပုံစံ - ၈-၁၂ - အစည်းအဝေးတက်ရောက်သူများ (FORM PC 12)

လမ်းညွှန် စီမံကိန်း အစည်းအဝေးအားလုံးတွင် အသုံးပြုရန်၊ လူထုစည်းရုံးရေးမှူးက ကျေးဇူးတင်စွာ ကွင်းဆင်းစဉ် စစ်ဆေး၍ ပုံစံ ၂ စီမံကိန်းစက်ဝန်းအချိန်ဇယားပါ အစည်းအဝေးတက်ရောက်သူများစာရင်းကို ဖြည့်သွင်းရန်

စည်းရုံးရေးမှူးအမည် ကြီးဆင်းဆင်းစို

ရက်စွဲ။ 5.3.2016 စီမံကိန်းစက်ဝန်းအမှတ်ဖြစ်ဝိ(✓) စက်ဝန်း(၁) စက်ဝန်း(၂) စက်ဝန်း(၃) စက်ဝန်း(၄)

ပြည်နယ်/ တိုင်းဒေသကြီး နေပြည်တော် မြို့နယ် မင်္ဂလာ ကျေးရွာအုပ်စု အုန်းခြံ ကျေးရွာ ၂၃

အစည်းအဝေးခေါင်းစဉ်။ first meeting

စဉ်	အမည်	ကျား (✓)	မ (✓)	အိမ်ထောင်စုကိုယ်စားလှယ်(✓) ^(၁)	လူမျိုး	လက်မှတ်
1	မလှဝင်းဇော်		✓	✓	ဗမာ	လှဝင်းဇော်
2	မမေဇော်		✓	✓	~	မမေ
3	မအေးလေး		✓	✓	~	အေး
4	ဒေါ်စပယ်ဇော်		✓	✓	~	စပယ်
5	မအေးခိုင်		✓	✓	~	အေး
6	မအေးအေးအေး		✓	✓	~	အေး
7	ဒေါ်မျိုးဇော်		✓	✓	~	မျိုး
8	ဒေါ်လှလှ		✓	✓	~	လှ
9	ဒေါ်အေးအေး		✓	✓	~	အေး
10	ဒေါ်ခင်ခင်		✓	✓	~	ခင်
11	ဒေါ်စန်းစန်း		✓	✓	~	စန်း
12	ဒေါ်အိအိ		✓	✓	~	အိအိ
13	ဒေါ်အေးအေး		✓	✓	~	အေး
13	စုစုပေါင်း		13			စုစု

(၁) အိမ်ထောင်စုစီးစီးဖြစ်ရန်မလိုပါ။ အမျိုးသား/အမျိုးသမီး အိမ်ထောင်စု တစ်စုကို ကိုယ်စားပြုသူမည်သူမဆို အမှတ်ဖြစ်ပါ။



လူထုဗဟိုပြုစီမံကိန်း၊စီမံကိန်းလက်စွဲ
အပိုင်း-၃

ပုံစံ - စ-၁၂ - အစည်းအဝေးတက်ရောက်သူများ (FORM PC 12)

လမ်းညွှန်၊ စီမံကိန်း အစည်းအဝေးအားလုံးတွင် အသုံးပြုရန်၊ လူထုစည်းရုံးရေးမှူးက ကျေးရွာသို့ ကွင်းဆင်းစဉ် စစ်ဆေး၍ ပုံစံ ၂ စီမံကိန်းစက်ဝန်းအချိန်ဇယားပါ အစည်းအဝေးတက်ရောက်သူများစာရင်းကို ဖြည့်သွင်းရန်

စည်းရုံးရေးမှူးအမည် ဒီးဆီးဆီးအို

ရက်စွဲ။ 5-3-2016 စီမံကိန်းစက်ဝန်းအမှတ်ဖြစ်ပါ(✓) စက်ဝန်း(၁) စက်ဝန်း(၂) စက်ဝန်း(၃) စက်ဝန်း(၄)

ပြည်နယ်/ တိုင်းဒေသကြီး နေပြည်တော် မြို့နယ် လှဆာ ကျေးရွာအုပ်စု အင်းဦး ကျေးရွာ ၉၁

အစည်းအဝေးခေါင်းစဉ်။ just meeting

စဉ်	အမည်	ကျား (✓)	မ (✓)	အိမ်ထောင်စုကိုယ်စားလှယ်(✓) ^(၁)	လူမျိုး	လက်မှတ်
1	ဦးခင်စွေ	✓		✓	ဗမာ	
2	ခင်အုန်း	✓		✓	မ	
3	မိုးမင်း	✓		✓	မ	
4	မိုးခင်	✓		✓	မ	
5	မြင့်အောင်	✓		✓	မ	
6	မောင်ခင်မာအောင်	✓		✓	မ	
7	မခင်မာကြည်	✓		✓	မ	
8	မမသန်းအောင်	✓		✓	မ	
9	မခင်	✓		✓	မ	
10	ဦးမြင့်အောင်	✓		✓	မ	
11	မအောင်အောင်	✓		✓	မ	
12	မအောင်အောင်	✓		✓	မ	
13	မအောင်အောင်	✓		✓	မ	
13	စုစုပေါင်း	7	6			

(၁) အိမ်ထောင်စုစီးစီးဖြစ်ရန်မလိုပါ။ အမျိုးသား/အမျိုးသမီး အိမ်ထောင်စု တစ်စုကို ကိုယ်စားပြုသူမည်သူမဆို အမှတ်ဖြစ်ပါ။



လူထုတက်ပြုစီမံကိန်း၊စီမံကိန်းလက်စွဲ
အပိုင်း-၃ ၊

ပုံစံ - ၈-၁၂ - အစည်းအဝေးတက်ရောက်သူများ (FORM PC 12)

လမ်းညွှန်၊ စီမံကိန်း အစည်းအဝေးအားလုံးတွင် အသုံးပြုရန်၊ လူထုစည်းရုံးရေးမှူးက ကျေးဇူးတင်စွာ ကွင်းဆင်းစဉ် စစ်ဆေး၍ ပုံစံ ၂ စီမံကိန်းစက်ဝန်းအမျိုးအစားပါ အစည်းအဝေးတက်ရောက်သူများစာရင်းကို ဖြည့်သွင်းရန်

စည်းရုံးရေးမှူးအမည် ဦးဖင်းဖင်းကို
ရက်စွဲ။ ၅. ၅. ၂၀၂၆

စီမံကိန်းစက်ဝန်းအမှတ်ဖြစ်ပါ(✓) စက်ဝန်း(၁) စက်ဝန်း(၂) စက်ဝန်း(၃) စက်ဝန်း(၄)

ပြည်နယ်/ တိုင်းဒေသကြီး ဧရာပြည်တော် မြို့နယ် လယ်ပေး ကျေးရွာအုပ်စု ၅.လ.န.ချ.န ကျေးရွာ ၅၇၈

အစည်းအဝေးခေါင်းစဉ်။ First Meeting

စဉ်	အမည်	ကျား (✓)	မ (✓)	အိမ်ထောင်စုကိုယ်စားလှယ်(✓) ^(၁)	လူမျိုး	လက်မှတ်
1	ဦးသိန်းအောင်	✓		✓	ဗမာ	
2	" မာကွီ	"		✓	"	
3	" မာနီ	"		✓	"	
4	ဒေါ်မေ	✓	✓	✓	"	
5	ဦးကျော်ကျော်	✓		✓	"	
6	" မောင်မောင်	"		✓	"	
7	" မောင်မောင်	"		✓	"	
8	" မောင်မောင်	"		✓	"	
9	" မောင်မောင်	"		✓	"	
10	" မောင်မောင်	"		✓	"	
11	ဒေါ်ဝင်းဝင်း	✓	✓	✓	"	
12	" မောင်မောင်	"		✓	"	
13	" မောင်မောင်	"		✓	"	
13	စုစုပေါင်း	11	2			

(၁) အိမ်ထောင်စုစီးပွားဖြစ်ရန်မလိုပါ။ အမျိုးသား/အမျိုးသမီး အိမ်ထောင်စု တစ်စုကို ကိုယ်စားပြုသူမည်သူမဆို အမှတ်ဖြစ်ပါ။



လူထုတက်ပြုစီမံကိန်း၊စီမံကိန်းလက်စွဲ
အပိုင်း-၃ ။

ပုံစံ - စ-၁၂ - အစည်းအဝေးတက်ရောက်သူများ (FORM PC 12)

လမ်းညွှန်၊ စီမံကိန်း အစည်းအဝေးအားလုံးတွင် အသုံးပြုရန်၊ လူထုစည်းရုံးရေးမှူးက ကျေးဇူးတင်စွာ ကွင်းဆင်းစဉ် စစ်ဆေး၍ ပုံစံ ၂ စီမံကိန်းစက်ဝန်းအမျိုးအစားပါ အစည်းအဝေးတက်ရောက်သူများစာရင်းကို ဖြည့်သွင်းရန်

စည်းရုံးရေးမှူးအမည် ဦးမင်းမင်းကို

ရက်စွဲ။ ၅. ၅. ၂၀၂၆

စီမံကိန်းစက်ဝန်းအမှတ်ဖြစ်ပါ(✓) စက်ဝန်း(၁) စက်ဝန်း(၂) စက်ဝန်း(၃) စက်ဝန်း(၄)

ပြည်နယ်/ တိုင်းဒေသကြီး မြေပုံအမှတ် မြို့နယ် နယ်လေး။ ကျေးရွာအုပ်စု ဒီပဲယင်းမြို့နယ် ကျေးရွာ ရွာမ

အစည်းအဝေးခေါင်းစဉ်။ First Meeting.

စဉ်	အမည်	ကျား (✓)	မ (✓)	အိမ်ထောင်စုကိုယ်စားလှယ်(✓) ^(၁)	လူမျိုး	လက်မှတ်
၁	ဦးဥက္ကဋ္ဌ	✓		✓	ဗမာ	
၂	ဒေါ်မြင့်အောင်		✓	✓	"	
၃	ဒေါ်မာရီ		✓	✓	"	
၄	ဒေါ်အေးမင်းထွန်း		✓	✓	"	
၅	ဒေါ်စိန်စိန်		✓	✓	"	
၆	ဒေါ်အောင်ကျော်စွာ		✓	✓	"	
၇	ဒေါ်စိုးလွင်		✓	✓	"	
၈	ဒေါ်အေးထွန်း		✓	✓	"	
၉	ဒေါ်မြင့်လွင်		✓	✓	"	
၁၀	ဒေါ်မျိုးလင်း		✓	✓	"	
၁၁	ဒေါ်မျိုးအောင်လင်း		✓	✓	"	
၁၂	ဒေါ်သန်းစိန်လင်း		✓	✓	"	
၁၃	ဒေါ်ကျော်စွာ		✓	✓	"	
၁၃	စုစုပေါင်း	13		13		

(၁) အိမ်ထောင်စုစီးပွားဖြစ်ရန်မလိုပါ။ အမျိုးသား/အမျိုးသမီး အိမ်ထောင်စု တစ်စုကို ကိုယ်စားပြုသူမည်သူမဆို အမှတ်ဖြစ်ပါ။



လူထုဗဟိုပြုစီမံကိန်း/စီမံကိန်းလက်စွဲ
အပိုင်း-၃ ၊

ပုံစံ - ၈-၁၂ - အစည်းအဝေးတက်ရောက်သူများ (FORM PC 12)

လမ်းညွှန်၊ စီမံကိန်း အစည်းအဝေးအားလုံးတွင် အသုံးပြုရန်၊ လူထုစည်းရုံးရေးမှူးက ကျေးဇူးတင် တောင်းဆို စစ်ဆေး၍ ပုံစံ ၂ စီမံကိန်းစက်ဝန်းအချိန်ဇယားပါ အစည်းအဝေးတက်ရောက်သူများစာရင်းကို ဖြည့်သွင်းရန်

စည်းရုံးရေးမှူးအမည် ဦးမင်းမင်း ကို

ရက်စွဲ၊ ၅. ၅. ၂၀၂၄ စီမံကိန်းစက်ဝန်းအမှတ်ဖြစ်ပါ (✓) ၂ စက်ဝန်း(၁) စက်ဝန်း(၂) စက်ဝန်း(၃) စက်ဝန်း(၄)

ပြည်နယ်/ တိုင်းဒေသကြီး မန္တလေး မြို့နယ် ပုသိမ် ကျေးရွာအုပ်စု အင်းဝ ကျေးရွာ ၃၈

အစည်းအဝေးခေါင်းစဉ်၊ first meeting

စဉ်	အမည်	ကျား (✓)	မ (✓)	အိမ်ထောင်စုကိုယ်စားလှယ်(✓) ^(၁)	လူမျိုး	လက်မှတ်
1	ဦးအိမ်	✓		✓	ဗမာ	
2	ဒေါ်အိမ်သန်း	✓		✓	"	
3	ဦးစိန်စွယ်	✓		✓	"	
4	ဒေါ်စိန်စိန်	✓		✓	"	
5	ဦးအောင်အောင်ဝင်း	✓		✓	"	
6	ဒေါ်သန်းစိန်	✓		✓	"	
7	ဒေါ်အောင်စိန်	✓		✓	"	
8	ဒေါ်စိန်စိန်	✓		✓	"	
9	ဒေါ်အောင်စိန်	✓		✓	"	
10	ဒေါ်စိန်စိန်	✓		✓	"	
11	ဒေါ်အောင်စိန်	✓		✓	"	
12	ဒေါ်စိန်စိန်	✓		✓	"	
13				✓	1	
13	စုစုပေါင်း	12				

(၁) အိမ်ထောင်ဦးစီးဖြစ်ရန်မလိုပါ။ အမျိုးသား/အမျိုးသမီး အိမ်ထောင်စု တစ်စုကို ကိုယ်စားပြုသူမည်သူမဆို အမှတ်ဖြစ်ပါ။



လူထုဗဟိုပြုစီမံကိန်းစီမံကိန်းလက်စွဲ
အပိုင်း-၃

ပုံစံ - စ-၁၂ - အစည်းအဝေးတက်ရောက်သူများ (FORM PC 12)

လမ်းညွှန်၊ စီမံကိန်း အစည်းအဝေးအားလုံးတွင် အသုံးပြုရန်၊ လူထုစည်းရုံးရေးမှူးက ကျေးဇူးတင် ကွင်းဆင်းစဉ် စစ်ဆေး၍ ပုံစံ ၂ စီမံကိန်းစက်ဝန်းအမျိုးအစားပါ အစည်းအဝေးတက်ရောက်သူများစာရင်းကို ဖြည့်သွင်းရန်

စည်းရုံးရေးမှူးအမည် ဦး စစ်မင်းကို

ရက်စွဲ။ ၅. ၅. ၂၀၁၆

စီမံကိန်းစက်ဝန်းအမှတ်ဖြစ်ပါ(✓) စက်ဝန်း(၁) စက်ဝန်း(၂) စက်ဝန်း(၃) စက်ဝန်း(၄)

ပြည်နယ်/ တိုင်းဒေသကြီး မြေပုံအမှတ် မြို့နယ် လယ်ဇေး ကျေးရွာအုပ်စု အဖွဲ့အစည်း ကျေးရွာ ဂြဟ

အစည်းအဝေးခေါင်းစဉ်။ First Meeting						
စဉ်	အမည်	ကျား (✓)	မ (✓)	အိမ်ထောင်စုကိုယ်စားလှယ်(✓) ^(၁)	လူမျိုး	လက်မှတ်
၁	မခင်စွယ်		✓	✓	ဗမာ	
၂	ဒေါ်အေး		✓	✓	"	
၃	မခင်မာစော		✓	✓	"	
၄	ဒေါ်သီသီဒီ		✓	✓	"	
၅	မခင်အေး		✓	✓	"	
၆	ဒေါ်စန္ဒာစော		✓	✓	"	
၇	ဒေါ်အောင်စင်		✓	✓	"	
၈	ဒေါ်မာမာ		✓	✓	"	
၉	ဒေါ်စင်စင်		✓	✓	"	
၁၀	ဒေါ်စင်စင်	✓	✓	✓	"	
၁၁	ဒေါ်စင်စင်	✓	✓	✓	"	
၁၂	ဒေါ်စင်စင်	✓	✓	✓	"	
၁၃	ဒေါ်စင်စင်	✓	✓	✓	"	
၁၃	စုစုပေါင်း	၄	၉			

(၁) အိမ်ထောင်စုစီးပွားဖြစ်ရန်မလိုပါ။ အမျိုးသား/အမျိုးသမီး အိမ်ထောင်စု တစ်စုကို ကိုယ်စားပြုသူမည်သူမဆို အမှတ်ဖြစ်ပါ။



လူထုပတ်ဝန်းကျင်ထိခိုက်မှုစီမံကိန်းလက်စွဲ
အပိုင်း-၃

ပုံစံ - ၈-၁၂ - အစည်းအဝေးတက်ရောက်သူများ (FORM PC 12)

လမ်းညွှန်၊ စီမံကိန်း အစည်းအဝေးအားလုံးတွင် အသုံးပြုရန်၊ လူထုစည်းရုံးရေးမှူးက ကျေးဇူးတင်ပေးသည့် ကွင်းဆင်းစဉ် စစ်ဆေး၍ ပုံစံ ၂ စီမံကိန်းစက်ဝန်းအချိန်ဇယားပါ အစည်းအဝေးတက်ရောက်သူများစာရင်းကို ဖြည့်သွင်းရန်

စည်းရုံးရေးမှူးအမည် *ဒေါ်အေးအေးမင်း*

ရက်စွဲ၊ *၅.၅.၂၀၁၆* စီမံကိန်းစက်ဝန်းအမှတ်ဖြစ်ပါ(✓) စက်ဝန်း(၁) စက်ဝန်း(၂) စက်ဝန်း(၃) စက်ဝန်း(၄)

ပြည်နယ်/ တိုင်းဒေသကြီး *မန္တလေးတိုင်း* မြို့နယ် *မန္တလေး* ကျေးရွာအုပ်စု *အင်းစိန်* ကျေးရွာ *၃၈*

အစည်းအဝေးခေါင်းစဉ်၊ *public meeting*

စဉ်	အမည်	ကျား (✓)	မ (✓)	အိမ်ထောင်စုကိုယ်စားလှယ်(✓) ^(၁)	လူမျိုး	လက်မှတ်
1	ဒေါ်ခင်အေး	✓		✓	ဗမာ	<i>[Signature]</i>
2	ဒေါ်ခင်စန်းလှိုင်	✓		✓	ဗမာ	<i>[Signature]</i>
3	ဒေါ်အိန်စန်း	✓		✓	ဗမာ	<i>[Signature]</i>
4	ဒေါ်စန်းစန်း	✓		✓	ဗမာ	<i>[Signature]</i>
5	ဒေါ်စန်းစန်း	✓		✓	ဗမာ	<i>[Signature]</i>
6	ဒေါ်စန်းစန်း	✓		✓	ဗမာ	<i>[Signature]</i>
7	ဒေါ်အေးအေး	✓		✓	ဗမာ	<i>[Signature]</i>
8	ဒေါ်အေးအေး	✓		✓	ဗမာ	<i>[Signature]</i>
9	ဒေါ်အေးအေး	✓		✓	ဗမာ	<i>[Signature]</i>
10	ဒေါ်အေးအေး	✓		✓	ဗမာ	<i>[Signature]</i>
11	ဒေါ်အေးအေး	✓		✓	ဗမာ	<i>[Signature]</i>
12	ဒေါ်အေးအေး	✓		✓	ဗမာ	<i>[Signature]</i>
13	ဒေါ်အေးအေး	✓		✓	ဗမာ	<i>[Signature]</i>
13	စုစုပေါင်း	13				<i>[Signature]</i>

(၁) အိမ်ထောင်စုစီးပွားဖြစ်ရန်မလိုပါ။ အမျိုးသား/အမျိုးသမီး အိမ်ထောင်စု တစ်စုကို ကိုယ်စားပြုသူမည်သူမဆို အမှတ်ဖြစ်ပါ။



လူထုဗဟိုပြုစီမံကိန်းစီမံကိန်းလက်စွဲ
အပိုင်း-၃

ပုံစံ - စ-၁၂ - အစည်းအဝေးတက်ရောက်သူများ (FORM PC 12)

လမ်းညွှန်။ စီမံကိန်း အစည်းအဝေးအားလုံးတွင် အသုံးပြုရန်၊ လူထုစည်းရုံးရေးမှူးက ကျေးဇူးတင် ကွင်းဆင်းစဉ် စစ်ဆေး၍ ပုံစံ ၂ စီမံကိန်းစက်ဝန်းအချိန်ဇယားပါ အစည်းအဝေးတက်ရောက်သူများစာရင်းကို ဖြည့်သွင်းရန်

စည်းရုံးရေးမှူးအမည် ဒေါ်အိမ်အိမ်

ရက်စွဲ။ 5.13.2016 စီမံကိန်းစက်ဝန်းအမှတ်ဖြစ်ပါ(✓) စက်ဝန်း(၁) စက်ဝန်း(၂) စက်ဝန်း(၃) စက်ဝန်း(၄)

ပြည်နယ်/ တိုင်းဒေသကြီး <u>မန္တလေးတိုင်း</u>	မြို့နယ် <u>မင်းတော်</u>	ကျေးရွာအုပ်စု <u>အင်းတန်း</u>	ကျေးရွာ <u>အင်း</u>
---	--------------------------	-------------------------------	---------------------

အစည်းအဝေးခေါင်းစဉ်။ first meeting

စဉ်	အမည်	ကျား (✓)	မ (✓)	အိမ်ထောင်စုကိုယ်စားလှယ်(✓) ^(၁)	လူမျိုး	လက်မှတ်
1	<u>ဒေါ်အိမ်အိမ်</u>	<input checked="" type="checkbox"/>			<u>မ</u>	<u>[Signature]</u>
2	<u>ဒေါ်အိမ်အိမ်</u>		<input checked="" type="checkbox"/>		<u>မ</u>	<u>[Signature]</u>
3	<u>ဒေါ်အိမ်အိမ်</u>		<input checked="" type="checkbox"/>		<u>မ</u>	<u>[Signature]</u>
4						
5						
6						
7						
8						
9						
10						
11						
12						
13						
13	စုစုပေါင်း	<u>1</u>	<u>2</u>			

(၁) အိမ်ထောင်စုစီးပွားဖြစ်ရန်မလိုပါ။ အမျိုးသား/အမျိုးသမီး အိမ်ထောင်စု တစ်စုကို ကိုယ်စားပြုသူမည်သူမဆို အမှတ်ဖြစ်ပါ။

အစည်းအဝေးဖွဲ့စည်းခြင်း

အစည်းအဝေးကျင်းပမည့်နေ့ရက်

၅. ၃. ၂၀၁၆

အစည်းအဝေးကျင်းပမည့်နေရာ

ဘုန်းကြီးကျောင်း

အစည်းအဝေးကျင်းပမည့်အချိန်

မနက် ၉:၃၀ နာရီ

အစည်းအဝေးတက်ရောက်သူ

ကျား (၉) ဦး နှင့် မ (၆၆) ဦး

လူထုဖွဲ့စည်းခြင်း၊ ပထမအကြိမ်အစည်းအဝေး ပထမအဖွဲ့ကို

စွမ်းစွမ်း ဘုန်းတော်ကြီးကျောင်း၌ မနက် (၉:၃၀) နာရီတွင် စတင်ကျင်းပ

ပါသည်။ ကျေးဇူးတင် နာသာကဖြစ်သော ဦးဉာဏ်လှိုင်မှ အမှာစကားပြောပါသည်။

နောက်နေ့တွင် အစည်းအဝေး (၅၀) ကျင်းပပြီး တက်ရောက်ရန်လည်း မှာကြားပါသည်။

စီမံကိန်းလုပ်ငန်းတွင်လည်း တက်ရောက်သူ ပူးပေါင်းပါဝင်ဖို့လည်း မှာကြားပါသည်။

အစည်းအဝေးအစီအစဉ်အရ စီမံကိန်း၏ ရည်ရွယ်ချက်ကို လူထုစည်းကုံးရေးဗျူ

ဦးမင်းမင်းကို မှာကြားပြောပြပါသည်။ ထို့နောက် လုပ်ငန်းသဘော (၁၁) ချက်နှင့် စီမံကိန်း

စက်ဝိုင်းကို လက်ထောက်နည်းညွှန်ဗျူဒေါ်အိမ်စည်တွင်းမှ ဆက်လက်ရှင်းပြပါသည်။

စီမံကိန်းဟာ ဖြစ်လာလျှင်လူအား ဖယ်ပြု၍ ဆောင်ရွက်ရပါမည်။ ကော်မတီဖွဲ့စည်း

လည်း အချိုးသမီးများ ပူးပေါင်းပါဝင်ဆောင်ရွက်ရပါမည်။ စီမံကိန်းက ပွင့်လင်းမြေသာ

ဒေသရှိ ဝေးကွာခြားမှုကို အခြေခံသော စီမံကိန်းဖြစ်ပါသည်။ ငြိမ်းချမ်းရေး

ဖန်တီးရေးလည်း ချော့ချုပ်ပါမည်။ ထောက်ပံ့ရေးစီမံခန့်ခွဲမှုကို ဆက်ပြီးမင်းမင်းကို

မှ အထောက်အကူပြုပါမည်။ အဖွဲ့ချုပ်အဖွဲ့သည် လျှို့ဝှက် (၃၀၀၀ မှ ၅၀၀၀) ကို

ကြားပြောသည်အတွက် ကျပ်သိန်း (၄၀၀၀၀၀၀၀) ရရှိပါမည်ဟုပြောပါသည်။

ကျိသိန်(ငယ်ကုမ္ပဏီ စီမံခန့်ခွဲမှုဦးစီးဌာန(အထူးစီမံခန့်ခွဲမှု) (၄) ကျိသိန်ကို ချိတ်ထားပြီး
လျင်ငန်ဆုံးရှုံးမှု (၃၈၄) သိန်း ဖြစ်ပါသည်။ ငြိမ့်လျှင် စော့အုတ်ထမ်း၏ တာဝန်နှင့်
ဝတ္တရားများကို ဂွဏ်ပြုပါသည်။ စော့အုတ်ထမ်းကွေးချယ်ရာတွင် မဲဆုတ်နှစ်ကွေးချယ်
မည်ကြောင်း ဖြောငြိမ်း အမျိုးသမီး (၃) ယောက် အမျိုးသား (၃) ယောက် အဆိုပြု
နိုင်ပါသည်။ ငြိသိန်လွှဲမှု ငြိအောင်နိုင်ခြင်းကို အဆိုပြုပါသည်။ ငြိဉာဏ်ကျင့်
မှု ငြိမျိုးတင် အဆိုပြုပါသည်။ ငြိဝင်းစွာ မှ ငြိအောင် အဆိုပြု၊ နေဝေး မှ
နေဝေး အဆိုပြု၊ နေကြည်အေး မှ နေဝက်ဝက် အဆိုပြု၊ နေဝင်းတင်
အေး မှ နေဝင်းတင်တို့ကို အဆိုပြုပါသည်။ အဆိုပြုရာတွင် ငြိ
မှ မဲအများဆုံးရရှိသော ငြိမျိုးတင် နှင့် နေဝင်းတင်တို့ကို အများစုသာ
မဲအများဆုံးဖြင့် ကွေးချယ်ခဲ့ပါသည်။ စော့အုတ်ထမ်း (၂) ဦး၏ ကိုယ်ရေးအကျဉ်း
ကို ဖြည့်ဆည်းပေးပြီး အစည်းအဝေးကို နေ့လည် (၁၂:၀၅) နာရီတွင် ပြီးဆုံးခဲ့
ပါသည်။

အစည်းအဝေး ခွဲဝက်ကမ်း

အစည်းအဝေး ကျင်းပသည့်နေ့ရက်

၆ . ၃ . ၂၀၁၆

အစည်းအဝေး ကျင်းပသည့်အချိန်

မနက် (၉:၃၀) နာရီ

အစည်းအဝေး ကျင်းပသည့်နေရာ

သွန်းကြီးကျောင်း

အစည်းအဝေး တက်ရောက်သူ

ကျား (၈၉) ဦး၊ မ (၁၃၄) ဦး

လျာဗုဒ္ဓပုဂ္ဂိုလ်ပြုစီမံကိန်း၊ ထာဝရအကြိမ်အစည်းအဝေး ၊ ဥတိယနေ့ကို ယနေ့

မနက် ၉:၃၀ နာရီ အချိန်တွင် သွန်းဧကန်ကြီးကျောင်းတွင် စတင်ကျင်းပပါသည်။

လျာဗုဒ္ဓ၏ ဒုတိယအဖွဲ့အစည်းအဖြစ် ဖြစ်ပေါ်ခဲ့ပြီး နှစ်ပတ်လည်အစည်းအဝေး၊ ဦးမင်းမင်းကို

ဗဟိုဌာနပြုပါသည်။ ဦးစွာကျေးဇူးတင်၍ နှစ်ပတ်လည်အစည်းအဝေး ဖွဲ့စည်းပေးပါသည်။ ထို့နောက်

လမ်း၊ များတည်၍ ကျွန်ုပ်တို့အဖွဲ့အစည်းအဖြစ် ဖြစ်ပေါ်ခဲ့ပြီး လျာဗုဒ္ဓအဖွဲ့အစည်းများ ထည့်သွင်း

ပါသည်။ ဒေါ်ကြည်ကြည်အေးနှင့် ဦးမျိုးတင်တို့မှ ကျေးဇူးတင်၍ အဖွဲ့အစည်းများကို ထည့်ပါ

သည်။ အစည်းအဝေးအစီအစဉ်၊ အလုပ်အကိုင်အစီအစဉ်၊ လာရန်အစီအစဉ်များ ဖွဲ့စည်းပေးခြင်း

ကျင့်စဉ်များ ထည့်ခြင်းကို ပြုလုပ်ကြပါသည်။ နောက်တစ်နေ့ ကျွန်ုပ်တို့အဖွဲ့အစည်းကို

အဖွဲ့အစည်း ချိတ်ဆက်ခြင်းအားဖြင့် ကျွန်ုပ်တို့အဖွဲ့အစည်း ပြုလုပ်ပါသည်။ ထို့နောက်

ဦးသိန်းလွင်ဦးအောင်ကို ကျေးဇူးတင်၍ အဖွဲ့အစည်းနှင့် ကျေးဇူးတင်ပေးအဖွဲ့အစည်း

များအား ရေးဆွဲကြပါသည်။ ထို့နောက် ဆက်သွယ်မှုပိုမိုကောင်းမွန် လျှင် ကာလအကြီး ၊ ကောင်း

လျှင် အလုပ်၊ ချိတ်ဆက်မှုနှင့် လျှင် ကာလအစည်းအဝေး နှင့် ကပ်ပြပါသည်။

ပေးကူအိမ်သုံး သင်ကြားခြင်းဖြင့် ကျွန်ုပ်တို့အဖွဲ့အစည်း ဦးမင်းမင်းကို မှ ကွင်းပြပါသည်။

ထို့နောက် အမျိုးသားတစ်ဖွဲ့ ၊ အမျိုးသမီးတစ်ဖွဲ့ ခွဲ၍ ရာဇဝတ်ဌာန ၊ များ သတိမှတ်ကြ

ပါသည်။ ထို့နောက် ကျား၊ မ ဝေးကြ၍ ပေးကူအိမ် သုံးသင်ကြားခြင်း ပြုလုပ်ကြပါသည်။

ကျေးဇူးတင်၍ ပွားများရေးအဖွဲ့အစည်းကို ရာဇဝတ်ဌာနပြုလုပ်ခြင်းဖြင့် ကျေးဇူးတင်ပေးခြင်းဖြင့်

သုံးသပ်ဖော်ထုတ်နိုင်ရေး ၊ လက်ထောက်နည်းလမ်းများ၊ ဒေါ်အိမ်စည်အဖွဲ့အစည်း ပြုပါသည်။

စွာလူထုမှ အမျိုးသား၊ အမျိုးသမီးများ တစ်ကွာတွင် တောင်းတာလုပ်ငန်း၊ လုပ်ကိုင်
သူများ ပြုကြောင်း၊ ၎င်း အလုပ်မှာ လယ်၊ ဝါ၊ စပါး၊ နှမ်း၊ ဝဲတီစိမ်းများ ဆိုက်ပျိုးကြောင်း၊
သိဒ္ဓံများ ဆိုက်ပျိုးကြသည်၊ မြန်မာလများဖြင့် ပထမလေးလလောက်တွင် တွက်ငွေများ ပြီး
ဝင်ငွေနှုန်းပါ ပြုကြောင်း၊ ဝင်ငွေအနေဖြင့် ထွက်အငွား၊ ရှေးစား အဖြေအလျှန်လိုက်ခြင်း
လောက်သာ ပြုကြောင်း၊ တော်ဝယ်ထမ်း ခွဲတန်ဆောင်များ၊ လခခန်းထွင်၊ စပါး၊ ရှိတ်ဝိမ်းခြင်း
ဝဲတီစိမ်း၊ ဆက်ဝဲ၊ ကုလားဝဲများ၊ ပြန်လည်ဆိုက်ပျိုးကြခြင်း၊ ထို့ကြောင့် ဝင်ငွေ ထွက်ငွေ အခြေ
အနေမှာ များစွာကြောင်း သိရပါသည်။ စွာတွင်ကျမှန်း အလုပ်လုပ်ကိုင်သူများလည်း
များပြားကြောင်း၊ ခြေပဲဥတ်၊ တောင်းယာခတ်၊ ကောက်ဆိုက်၊ ပျိုးဥတ်၊ နှမ်းရိုက်၊ ပေါင်ထိုး
လုပ်ကြံကြောင်း၊ တထိုးတွဲ၊ တပေါင်လေးများတွင် လုပ်ငန်းကိစ္စတွင် မျှော်၍ နှစ်တွက်
အလုပ်လုပ်ကြောင်း၊ ကျေးကွာတွင် ဘိုးရုထား၊ ဘုဏ္ဍာ၊ အဖိုးချွန် နှင့် နှိုက်လင်းရှေ့ ကျန်တင်
ကုန်းချုံ၊ အကောင်းအထမ်းများလည်း ပြုလုပ်ကွာတွင် တနေ့ (၃၅၀၀) ကျော် ပြုကြောင်း
သိသော် ဘိုးရုထား၊ မလာဘေးအနေများတွင် (၄၀၀၀) နှိုက်ပါး တွက်ငွေများ ပြုကာ များစွာ
မျှော်ကြောင်း၊ တစ်နှစ်တာလုံး အနေဖြင့် ဝင်ငွေနှုန်းပါ ပြု၊ ဝင်ငွေများကြောင်း သိရပါသည်။

ကျေးကွာတွင် ဝဲတော်များ အနေဖြင့် သင်္ကြန်ပွဲ၊ တထိုးတွဲ ထမင်းပွဲ၊ တပေါင်လေးတွင်
ဘုရားပွဲ နှင့် ကျေးကွာတွင် ချင်းလှူပျိုးများလည်း နေထိုင်ရာ ခက်စခက်နေလည်း ကျင်းပ
ကြောင်း၊ တွေ့ရပါသည်။ သီတင်းကျွတ်လတွင် ဘိုးထွန်း ဝဲတော် ပြုလုပ်ပါသည်။
ရာသီဥတုအနေဖြင့် နှစ်လုံးလုံး တော်ဝယ်ထမ်းလယ် မျိုးများ၍ ကျွန်လေးများတွင် သာသာ
ဒွါပြုကြောင်း၊ ရာသီဥတုသိမ်းပါးမျှ မပြုကြောင်း သိရပါသည်။ လမ်းဝန်းဆက်တွယ်ရေး
အနေဖြင့် ရာသီဥတုအပေါ် မူတည်ပြီး ပွင့်လင်းချိန်တွင် တောင်းမွန်ကြောင်း မျိုးကုတ်
တွင် ဘိုးရုထားလမ်းဝါ အာသုံး ပြုကြောင်း သိရပါသည်။ မြို့ နှင့် ဆက်သွယ်သော
ကားလမ်း အနေဖြင့် ရွှေသာလမ်း၊ ပေါက်ဆော်လည်၊ ကောင်းမွန်ခြင်း မပြုပါ။
ကျွန်းမာရေး အနေဖြင့် ရာသီအလိုက် ဖြစ်ပေါ်တတ်သည်။ ရောဂါများ သာ တွေ့ရှိကြောင်း

တစ်ကွဲသုံးနှိုင်းပါ၊ ကျောက်ခဲစား၊ ခဲရေမျှစေကြောင်း၊ ဆီဂုပ်ပါသည်။ ကျေးဇူးကျေးဇူးရှိမျှတွင်
ကိုယ်ပိုင်ကျောင်းများနှင့် ကွဲလျာလျာက ညီတစ်ကွဲ သုံးနေကြောင်း၊ ကွဲအာရှေ့ပိုင်းတွင်
ကျောင်းများရှိပြီး၊ အနောက်ပိုင်းတွင် မရှိသဖြင့် ခက်ခဲကြောင်း၊ လက်တွင်းတူးသော်
လည်း၊ မအောင်မြင်ကြောင်း၊ နွေရာသီတွင် ကျေးဇူးခက်ခဲကြောင်း၊ တက်ကျောင်း
တူးစားနိုင်ရေး၊ လိုအပ်ပါကြောင်း၊ ဆီဂုပ်ပါသည်။ ဥစ္စာ၊ နေကြွယ်ဝမှုအားဖြင့်၊ သက်တမ်းကြောင့်
၏ရှည်ရှည်ချက်အား၊ ဒေါ်အိမ်စည်ထွန်း၊ နှင့် ဂွေပြေပါသည်။ ထို့နောက် အာဖရိက
အထက်အထက်၊ သာမန်အိမ် ဟူ၍ အာဖရိကပြည်သည်။ အရှေ့၊ အမြန်နှင့်ပိုင်နိုင်မှုအား
၏ရှည်ရှည်ချက်အား၊ ဂွေပြေပါသည်။ ထို့နောက် လူမျိုးအရပ်အရပ်နှင့်၊ သဘာဝအရပ်
အမြစ်အား၊ သုံးသပ်ပါသည်။ ထို့နောက် အမျိုးသား၊ တစ်ဖွဲ့၊ အမျိုးသမီး၊ တစ်ဖွဲ့
ပြာဖွဲ့ ခွဲ၍ အခက်အခဲနှင့် မျှော်မှန်းချက်များ၊ စော်တော်ပါသည်။ ထို့နောက်တူ
သည်၊ လုပ်ငန်းများကို အတူသည်၊ လုပ်ငန်းများအား၊ ထပ်ကျော်ပါသည်။ ထို့နောက်
အမျိုးသား၊ အမျိုးသမီး ခွဲကာ မိခင်၊ ပါသည်။ မိခင်၊ ငြိမ်းလျှင် သာမန်လုပ်ငန်း၊ ကဏ္ဍ
ပေးဖြစ်သင့်လဲဆိုတာ ကျေးဇူးလျှာသိသာအောင် ပြောအောင် အောင်ကျော်ပြေပါသည်။
တစ်နေ့တာအစည်အဆေးကို ဥပဒေ (၅၀၀) အရ တွင် ပိတ်သိမ်းခဲ့ပါသည်။

အာသင်၊အဆ၊ဗွတ်တမ်၊

အာသင်၊အဆ၊ကျွမ်းပသည့်နေ့ရက်

၈.၃.၂၀၁၆

အာသင်၊အဆ၊ကျွမ်းပသည့်နေ့က

သွန်းကြိုကျောင်း၊

အာသင်၊အဆ၊ကျွမ်းပသည့်အချိန်

နေ့လည် (၂:၀၀) နာရီ

အာသင်၊အဆ၊တက်ရောက်သူ

ကျား (၆၉) ၊ မ (၇၇)

ကျောင်းပညာပြုစီမံကိန်း၊ ဗွတ်တမ်အဖြစ် အာသင်၊အဆ၊ကို ဗဟု နေ့လည် (၂:၀၀) နာရီတွင် စတင်ကျွမ်းပပါသည်။ ထက်ထောက်နည်း၊ ယဉ်ကျေး၊ ဖော်ပြချက်များ ထွန်းမြင် ကျေးဇူးတင်စီမံကိန်း၊ အထောက်အကူပြုကော်မတီ၏ ဖွဲ့စည်းပုံအား ကျွမ်းပြုပါသည်။ ထို့နောက် ကော်မတီဝင်များ၏ တာဝန်၊ ဝတ္တရားများ အား ကျွမ်းပြုပါသည်။ ဦးစွာစီမံကိန်း ဥက္ကဋ္ဌအား အမျိုးသား (၃) ဦး နှင့် အမျိုးသမီး (၃) ဦး ဆီ အဆိုပြု၍ မဲဆန္ဒဖြင့် ရွေးချယ်ကြပါသည်။ မဲအချက်အလက် ရရှိသော ဦးအောင်နိုင်ခြင်းနှင့် နေ့လည်စာအိမ် ဥက္ကဋ္ဌဖြစ်သွားပါသည်။ ကျွမ်းပြုကော်မတီဝင် (၁) ဦး အား ရွေးချယ်ရန် (၁၆) ဦး ကို တစ်ပြိုင်နက် အဆိုပြုချက် ပါသည်။ (၁၆) ဦး ထဲမှ မဲအချက်အလက် ရရှိသော (၁) ဦး ကို ရွေးချယ်ပါသည်။ ထို့နောက် (၁) ဦး အား ဥက္ကဋ္ဌ နှင့် တာဝန်များ ခွဲဝေပါသည်။ မြို့လှိုင် ကော်မတီဝင်များ၏ ကိုယ်ရေးအကျဉ်းကို ဖြည့်ဆိုခြင်းဖြင့် အာသင်၊အဆ၊ကို ဗဟု (၄:၃၀) နာရီတွင် အောင်မြင်စွာ ပြီးဆုံးပါသည်။

VDP အရည်အသွေးထိန်းချုပ်မှု

ထိန်းချုပ်သူ-

ရက်စွဲ-

ရွာ-

VDP ရက်စွဲ-

မြို့နယ်-

ကျေးရွာအုပ်စု-

(က) ခြုံငုံခြင်း (မြို့နယ်အဆင့်)- PC8 ၏ data အရ မှန်ကန်မှုရှိကြောင်းစစ်ပါ။

(ခ) အသေးစိတ်စစ်ဆေးခြင်း- တစ်မြို့နယ်တွင် ၁၀ ရွာမှ ၂၀ ရွာ ကျေးရွာအုပ်စု (VDP) များကို အရည်အသွေး စစ်ဆေးရန်ရွေးပါ။ တစ်မြို့နယ်တွင် ကျေးရွာ ၂၀ ထက်ကျော်လျှင် ကျပန်း နမူနာရွေးပါ။

(၁) VDP စာရွက်စာတမ်းပြီးဆုံးမှုကိုစစ်ပါ။ (OM အရ)

- မျက်နှာပုံး (အဖုံး)
- မာတိကာ
- ကျေးရွာအခြေခံ data
- PSA အကျဉ်းချုပ်နှင့် PRA လုပ်ငန်းစဉ်
- အမျိုးသား/အမျိုးသမီးများ၏အခက်အခဲများ
- ကျေးရွာမျှော်မှန်းချက် (ဆွေးနွေးချက်ရလဒ်)
- အမျိုးသား/အမျိုးသမီးများသဘောတူထားသည့် နောင်လေးနှစ်အတွက် ဦးစားပေးလုပ်ငန်းစာရင်း (အခြေခံအဆောက်အအုံ၊ အသက်မွေးမှု၊ ပညာရေး၊ လူမှုရေးထိန်းသိမ်းမှု..)

နောက်ဆက်တွဲများ-

- လူမှုရေးအကဲဖြတ်မှုစာရွက်စာတမ်း၊ ဓာတ်ပုံနှင့် PRA လုပ်ငန်းစဉ်(ဖြစ်နိုင်လျှင်) မြေပုံများပါရမည်။ စည်းစိမ်ပိုင်ဆိုင်မှုအဆင့်၊ Venn ပုံ.....
- ကျေးရွာစီမံကိန်းရေးဆွဲရေးအစည်းအဝေးမိတ္တူ
- ကျေးရွာ၏အချက်အလက် (PC 1 ပုံစံ)
- ကျေးရွာမျှော်မှန်းချက်

(၂) လူမှုရေးအကဲဖြတ်မှုအရည်အသွေးနှင့် VDP စစ်ဆေးပါ။

- VDP အတွက်ပါဝင်သောဦးရေ (အမျိုးသား/အမျိုးသမီး)
- လူမှုရေးအကဲဖြတ်မှုအရည်အသွေးနှင့် VDP အတွက်ရက်ပေါင်း-
- PRA ပစ္စည်းများ အသုံးပြုသည့်အရေအတွက်

- ပါဝင်သောဦးရေနှင့်လုပ်ငန်းများမှတ်တမ်းတင်ခြင်း (အစည်းအဝေးမှတ်တမ်း၊ အဖွဲ့ဓာတ်ပုံ၊ တိုင်းရင်းသားအနည်းစုနှင့် ထိခိုက်လွယ်သော အဖွဲ့များ)

- အလွန်ကောင်း
- ကောင်း
- ညံ့

- လုပ်ငန်းများမှတ်တမ်းတင်ခြင်းနှင့် အမျိုးသမီးအဖွဲ့အစည်းအဝေး၏ရလဒ် အားခွဲခြားပေးထားသလား။

- ရှိ
- မရှိ

- စီမံကိန်းအရေအတွက် (အမျိုးသား/အမျိုးသမီးရွေးချယ်မှုအရေအတွက်)-
- PRAနှင့်သက်ဆိုင်သော အခြားစီမံကိန်းအရေအတွက် (အမျိုးသား/အမျိုးသမီးရွေးချယ်မှုအရေအတွက်)