

ပြည်ထောင်စုသမ္မတ မြန်မာနိုင်ငံတော်အစိုးရ
စိုက်ပျိုးရေး၊ မွေးမြူရေးနှင့် ဆည်မြောင်းဝန်ကြီးဌာန
ကျေးလက်ဒေသဖွံ့ဖြိုးတိုးတက်ရေးဦးစီးဌာန
ညောင်ဦးမြို့နယ်

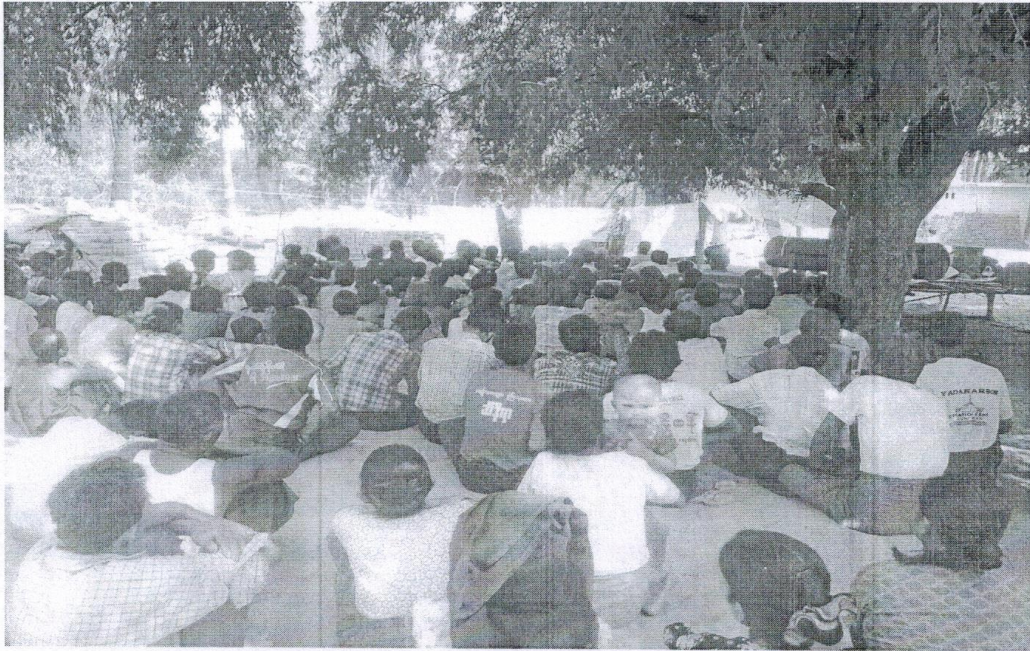

လူထုဗဟိုပြုစီမံကိန်း
National Community Driven Development Project
(NCDDP)



ကျေးရွာဖွံ့ဖြိုးရေး အစီအစဉ်
Village Development Plan (VDP)
တယ်ပင်တဲကျေးရွာ၊ ကန်တိန်ကျေးရွာအုပ်စု

မာတိကာ

- ၁။ မြို့နယ်မြေပုံ
- ၂။ ကျေးရွာမြေပုံ(တည်နေရာ)
- ၃။ အုပ်စုတွင်ပါဝင်သောကျေးရွာများစာရင်း
- ၄။ ကျေးရွာသမိုင်းကြောင်း
- ၅။ လူထုပူးပေါင်းပါဝင်သော လူမှုဆန်းစစ်ခြင်းနှင့် အကဲဖြတ်ခြင်းလုပ်ငန်းစဉ်(PSA/PRA)အကျဉ်းချုပ်ဇယား
- ၆။ ကျေးရွာဖွံ့ဖြိုးရေးအစီအစဉ်အတွက်အသုံးပြုခဲ့သော PRA tools များနှင့်တစ်ခုချင်းစီအတွက်သုံးသပ်ချက်များ
- ၇။ ကော်မတီဝင်များရွေးချယ်ခြင်းနှင့်ကျေးရွာဖွံ့ဖြိုးရေးအစီအစဉ်ဆောင်ရွက်မှုမှတ်တမ်းဓါတ်ပုံများ
- ၈။ ကော်မတီဝင်များစာရင်း
- ၉။ ကျေးရွာအချက်အလက်(ပုံစံ-၁)
- ၁၀။ စီမံကိန်းစက်ဝန်းအချိန်ဇယား(ပုံစံ-၂)
- ၁၁။ ကျေးရွာဖွံ့ဖြိုးရေးဦးစားပေးအစီအစဉ်(ပုံစံ-၃)
- ၁၂။ ကျေးရွာအုပ်စုစီမံကိန်းလုပ်ငန်းခွဲရွေးချယ်ခြင်း(ပုံစံ-၄)
- ၁၃။ အစည်းအဝေးတက်ရောက်သူများစာရင်း(ပုံစံ-၁၂)
- ၁၄။ အစည်းအဝေးမှတ်တမ်းများ
- ၁၅။ ကဏ္ဍအလိုက်ဦးစားပေးဖွံ့ဖြိုးရေးလုပ်ငန်းစဉ်များ
- ၁၆။ ကျေးရွာဖွံ့ဖြိုးရေးစီမံချက်အရည်အသွေးထိန်းချုပ်မှု(Checklist For VDP)

ညောင်ဦးမြို့နယ်လူထုပဟိုပြု စီမံကိန်း

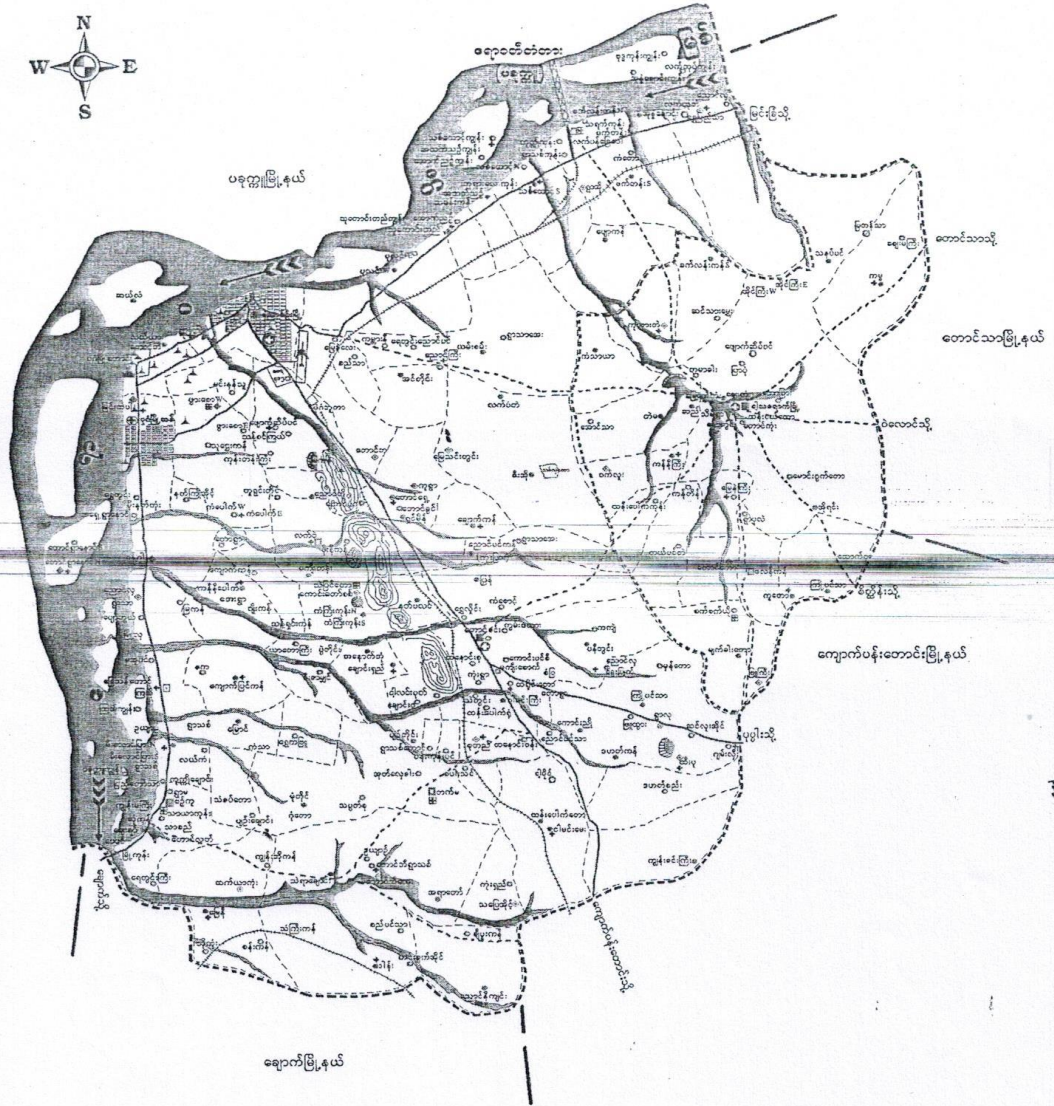

အနိတ်နိတ်အုပ်စုကျေးရွာများပြင်ပ

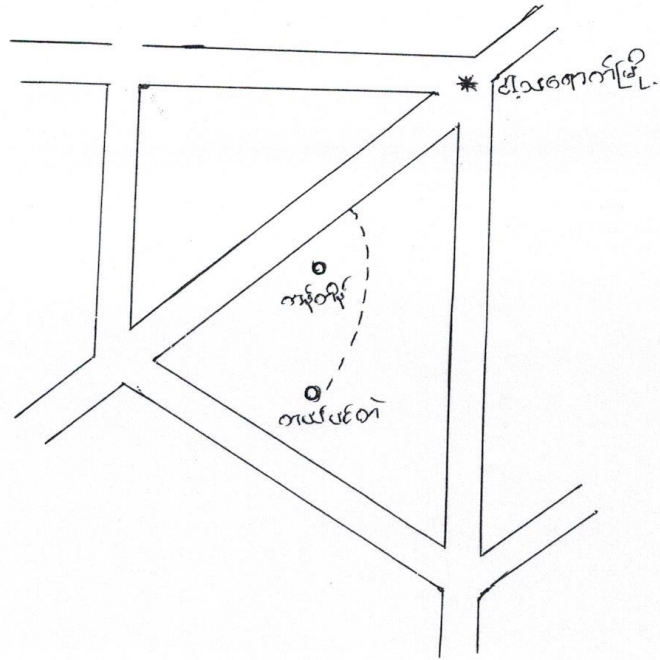

ကန်တိုက်ကျေးရွာအုပ်စု

* ကန်တိုက်ကျေးရွာ

* တယ်ပင်တဲ

တယ်ပလီတီ တေးဂျား၏ အောက်သမ္မုဒ်: ပြောကမ်း

စဉ်	ခုနှစ်	အကြောင်းအရာ	အကျိုးသက်ရောက်ပုံ	ဖြေရှင်းပုံ
(၁)	1816	1816 ခုနှစ်ဝန်းကျင်ခန့်မှစ၍ တံတိုက်အများအပြားတည်ရှိခဲ့ရာမှ အစပြုခဲ့သည်။ တယ်ပလီတီ အများအပြားရှိ၍ တံတိုက်တွေလည်း အများအပြားရှိ၍ တယ်ပလီ + တံတိုက် ကို ပေါင်းစည်း၍ 'တယ်ပလီတီ' ဟုခေါ်သမုတ်ရာမှ 'တယ်ပလီတီ' ကျေးရွာဖြစ်တည်လာခဲ့သည်။	ကျေးရွာ တစ်ခု ဖြစ်တည်ခဲ့	
(၂)	1991	1991 ခုနှစ်တွင် မူလတန်းကျောင်းကို အစိုးရမှ တည်ဆောက်ခဲ့သည်။	ပညာရေးတိုးတက်ခဲ့	
(၃)	2002	2002 ခုနှစ်တွင် စက်ရောင်းတူးဖော်ခဲ့သည်။	ရေလုံလောက်ခဲ့	အစိုးရ
(၄)	2014	2014 ခုနှစ်တွင် မူလတန်းကျောင်း ပြန်လည်ပြုပြင်ခဲ့သည်။	ပညာရေးကောင်းမွန်စွာ သင်ကြားနိုင်ခဲ့	ကိုယ်တူတို့ယ်ထ

လူထုပေါင်းစုံပါဝင်သော လူမှုဆန်းစစ်ခြင်းနှင့် စာနာဖြတ်ခြင်းလုပ်ငန်းစဉ်

(CP3A / PRA) အကျဉ်းချုပ် ဇယား

စဉ်	အကြောင်းအရာ	ရက်စွဲ	ဦးတည်ချက်	တက်ရောက်သူ			အဓိကဆွေးနွေးချက်
				ကျား	မ	ပေါင်း	
၁။	ကျေးဇူးဇယား အားဖြည့်ပုံ အတတ်ပြခြင်း (social map Resource map)	5.3.16	ကျေးဇူးသူ ကျေးဇူးသားများ ကော်မတီဝင်များ	15	5	20	ကျေးဇူးပေးသူစိတ် အတွင်းရှိ အိမ်ခြေ၊ လယ် မြေ စိုက်ခင်း၊ ဘဏ္ဍာ ပုထိုးများ စသောကျေးဇူး ၏၊ စာနာဖြတ်ခြင်း အနေဖြင့် ပိုင်ဆိုင်မှုပြ ကဏ္ဍအနေ များကိုရေးဆွဲ ဖော်ထုတ် ပါသည်။
၂။	ရက်စွဲပြ ပြက္ခဒိန် (Seasonal Calendar)	5.3.16	ကျေးဇူးသူ ကျေးဇူးသားများ ကော်မတီဝင်များ	29	10	39	ရက်စွဲပြကို ပြုပြင်ဆင်ခြင် များ၊ လယ်ယာလုပ်ငန်း များ၊ မွေးမြူရေး လုပ်ငန်းများ၊ ဝမ်းစာ ဖုတ်ပြင်ခြင်း မဲ့တော်များ
၃။	ကျေးဇူး စီးစားစား အစီအစဉ် ဇယား (Metric Ranking)	5.3.16	အမျိုးသားအုပ်စု အမျိုးသမီးအုပ်စု	50	30	80	ကျေးဇူးသူကျေးဇူးသား များ၏ ကျေးဇူးအတွက် အဓိကလုပ်ကိုင်သော စီမံကိန်း လုပ်ငန်းခွင်များကို ဝေဖန်ခြင်း တိုင်ပင်ရေးဆွဲခြင်း စသည်
၄။	ပြဿနာ ပင် (Problem Tree)	5.3.16	ကျေးဇူးသူ ကျေးဇူးသား များ ကော်မတီ ဝင်များ	50	30	80	ကျေးဇူးသူကျေးဇူးသား အများဆုံးကျေးဇူးပေးသော စီမံကိန်းလုပ်ငန်း ခွဲခြားခြင်း ကြောင့် ဆက်လက်ရှာဖွေမှုကို ပြဿနာပင်ဖြင့် စိတ် သုံးသပ် ဆဲဖြတ်သည်။

လူ့စုပေါင်းဆုံပါယ်စာတစ်ခုလုံး၏အခြေခံအားဖြင့်၊ အားဖြတ်ခြင်းလုပ်ငန်းစဉ်

(CPA / PRA) အကျဉ်းချုပ် ဇယား

စဉ်	အကြောင်းအရာ	ရက်စွဲ	ဦးတည်ချက်	တက်ရောက်သူ			အဓိကဆွေးနွေးချက်
				ကျား	မ	ပေါင်း	
၆	အဖွဲ့အစည်း ပျက်ဆက်ပျံ (Venn Diagram)	5.3.16	ကျေးဇူးတင်သူ ကျေးဇူးတင်သူများ ကျေးဇူးတင်သူများ ကျေးဇူးတင်သူများ ကျေးဇူးတင်သူများ	50	30	80	ကျေးဇူးတင်မှုအတွက် ရှိနေသော လူမှုအဖွဲ့ အစည်းများ နှင့် ကျေးဇူး ပြုသူ အဖွဲ့အစည်း ပျက်ဆက် နေရာကို ထပ်မံဖော်ပြကာ ပြုစုပေးပို့ပေးရန် ဆိုခဲ့သည်။
၆	လူမှုစီးပွား အဆင့်အတန်း ခြင်း (Wealth Ranking)	5.3.16	ချမ်းသာ၊ အလုပ်အကိုင်၊ ခွဲခြားခြင်း	50	30	80	ကျေးဇူးတင်မှုအတွက် အကြောင်းအရာများ ပစ္စည်း ပစ္စည်း၊ အဖွဲ့အစည်းအဖွဲ့ မှု အဆင့် ခွဲခြားခြင်း ဖြစ်၊ ကျေးဇူးတင်မှု လုပ်ငန်းများ ပြုစုပေး အစီအစဉ်များကို ထည့် သွင်းဆွေးနွေးနိုင်ရန် ဆိုခဲ့သည်။
၇	ပစ်ခတ်မှု ကွန်ပျောက် (Spider Web)	5.3.16	ကျေးဇူးတင်သူ / ကျေးဇူးတင်သူ များ၊ ကျေးဇူးတင်သူ များ၊ ကျေးဇူးတင်သူ များ	25	15	40	ကျေးဇူးတင်မှု၊ နှင့် ကျေးဇူး တင်မှုများအား အလုပ်အကိုင်အဖွဲ့အစည်း၊ တိုင်းရင်းစားအဖွဲ့အစည်း ပညာသင်ကြားခြင်း၊ အားလုံးဖြန့်ဖြူးပေးရန် အဖွဲ့အစည်းအဖွဲ့ ဆိုခဲ့သည်။

လူမှုဝေါဟာရ ပါဝင်သော လူမှုဆန္ဒခံစားခွင့်နှင့် အကဲဖြတ်ခွင့် လျှင်လျှင်
 (PSA / PRA) အကျဉ်းချုပ်ဇယား

စဉ်	အကြောင်းအရာ	ရက်စွဲ	ဦးတည်ချက်	တက်ရောက်သူ			အဓိကအဖွဲ့အစည်းများ
၁။	ကျား + မ အရင်းအမြစ် ပြန်ဆန်းမှု ဖြစ်ပွားမှု	5.3.16	အမျိုးသားနှင့် အမျိုးသမီးတို့၏ ဝေါဟာရ	20	15	35	ပြည်သူ့အဖွဲ့အစည်း၊ အဖွဲ့အစည်း၊ အဖွဲ့အစည်းနှင့် အဖွဲ့အစည်းများ

ဝယ်ပင်တကျေးရွာမြေပုံ

ဝယ်ပင်တကျေးရွာ

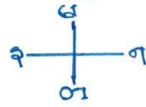

ကျေးရွာမြေပုံ

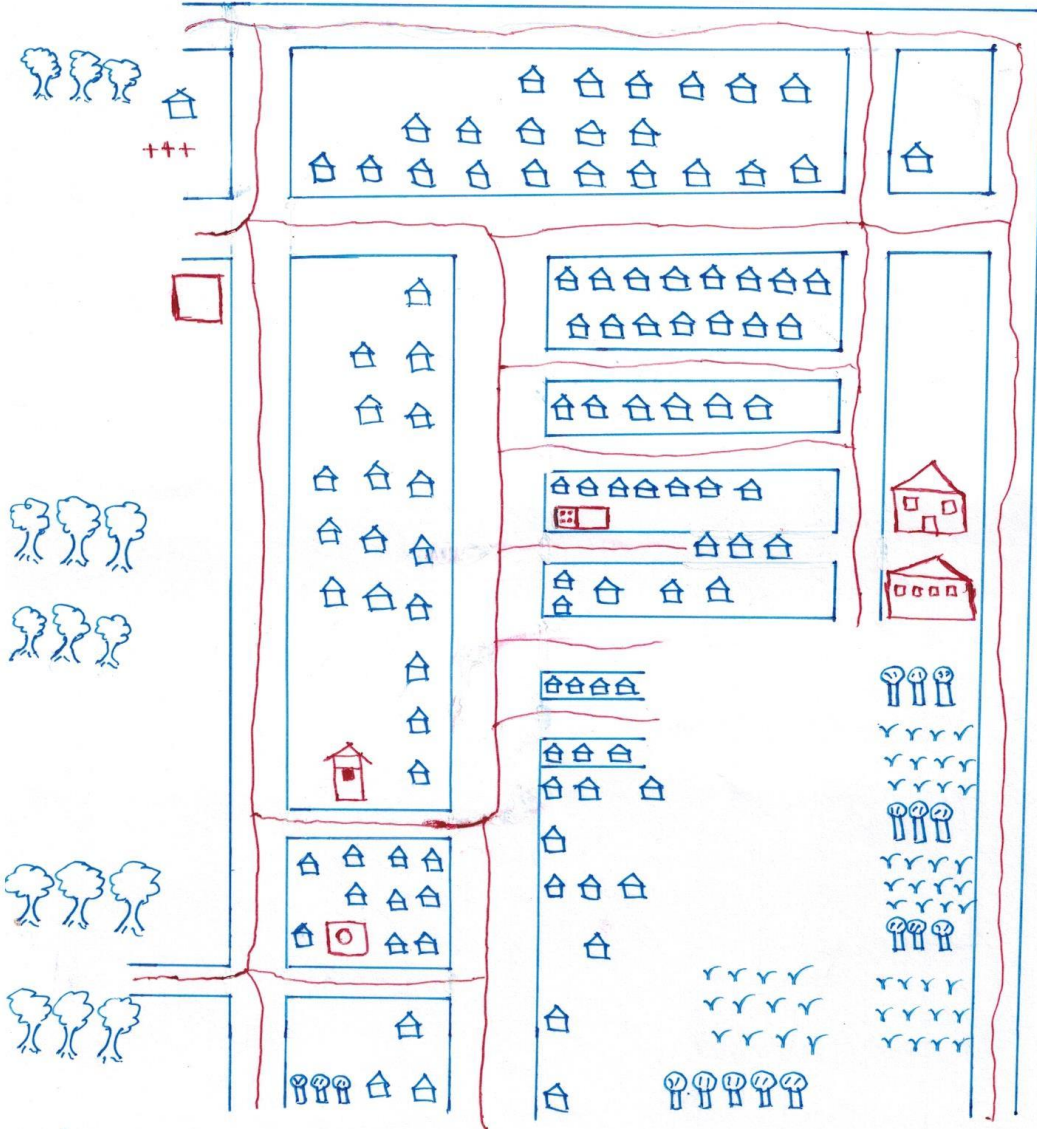

အညွှန်း:

- - လူနေအိမ်
- - သောတကျေးရွာ
- - ရေစက်တိုင်
- - လက်ဆွဲကန်
- - ရွာပိုင်မိခက်
- - ဒုတိယကျေး
- - ကျေးရွာကြီးကျေးရွာ
- - စာသင်ကျောင်း
- +++ - သုသာန်
- || - ရွာလမ်း
- vvv - မာခင်
- ☹☹☹ - ထန်းတော
- 🌳🌳🌳 - တောတန်း



၃၅၂၈၃ ခွဲခြမ်းစတုရန်း

တယ်ပင်တောများ

တန်ဖိုးကျပ်

စဉ်	အုပ်စု	ခွဲခြားသတ်မှတ်ပုံ	အိမ်ထောင်စု	ရာခိုင်နှုန်း
(၁)	မြေလှုပ်သော အုပ်စု	အရှေ့: အဝယ်၊ ယာ (၁၀) ဧက၊ အထက်၊ ကား	၁၀	၁၀%
(၂)	အသင့်အတင့် မြေလှုပ်သော အုပ်စု	ယာ (၅) ဧက၊ မှ (၁၀) ဧက၊ အထိ	၃၅	၃၅%
(၃)	မမြေလှုပ်သော အုပ်စု	လက်လှုပ်လက်ထား၊ ယာ (၅) ဧက၊ အောက်	၅၅	၅၅%

လူမှုဆန်းစစ်ခြင်း (PRA Tools) ထဲတွင် တစ်ခုအပါအဝင်ဖြစ်သော ' ၃၅၂၈၃ ခွဲခြမ်းစတုရန်းခြင်း ' ကို မြေလှုပ်ခြင်းအားဖြင့် ' တယ်ပင်တော ' တောများ၏ လူမှုဆန်းစစ်ခြင်းကို သိရှိဖို့ ဝိသေသနည်းများအားဖြင့် အထောက်အကူဖြစ်စေရန်အားဖြင့် တောများ၏ အကျိုးအမြတ်အားဖြင့် လူမှုဆန်းစစ်ခြင်းများအတွက်ပါ အကျိုးဝင်ခဲ့ပါသည်။

ကျား/မ ပိုင်ဆိုင်မှုပြဇယား

ကျား/မ ပိုင်ဆိုင်မှု

တယ်ပင်တံကျား

(ကျား) ပိုင်ဆိုင်မှု	(ကျား+မ) ပိုင်ဆိုင်မှု	(မ) ပိုင်ဆိုင်မှု
ကျား	ဆိုင်ကယ်	အပ်ချပ်စက်
ဆီဆုံ	ရွာ	လက်ဝတ်ရတနာ
ရွားရှဉ်း	TV	
ပဲခွဲစက်	တိရစ္ဆာန်	
ထန်းတော	လယ်ယာလုပ်ငန်း	

လူမှုဆုံးစစ်ခြင်း (PPA Tools) ထဲတွင် တစ်ခုအပါအဝင်ဖြစ်သော 'ကျား/မ ပိုင်ဆိုင်မှုပြဇယား' ကို ရေးဆွဲခြင်းအားဖြင့် 'တယ်ပင်တံ' ကျား/မ ပိုင်ဆိုင်မှု/အမျိုးသား/အမျိုးသမီးများ၏ ပိုင်ဆိုင်မှုဆုံးဖြတ်မှုနှင့် အသုံးပြုခြင်းတို့ကို ကျေးဇူးပြု၍ အမျိုးသား/အမျိုးသမီးတို့ကို သိရှိစေကာ စိမ့်ကိန်း၏ ရည်ရွယ်ချက်တစ်ခုဖြစ်သော ကျား/မတို့၏ အချိန်အစားကို ရှင်းလင်းပြောကြားရာတွင် အထောက်အကူဖြစ်စေပါသည်။"

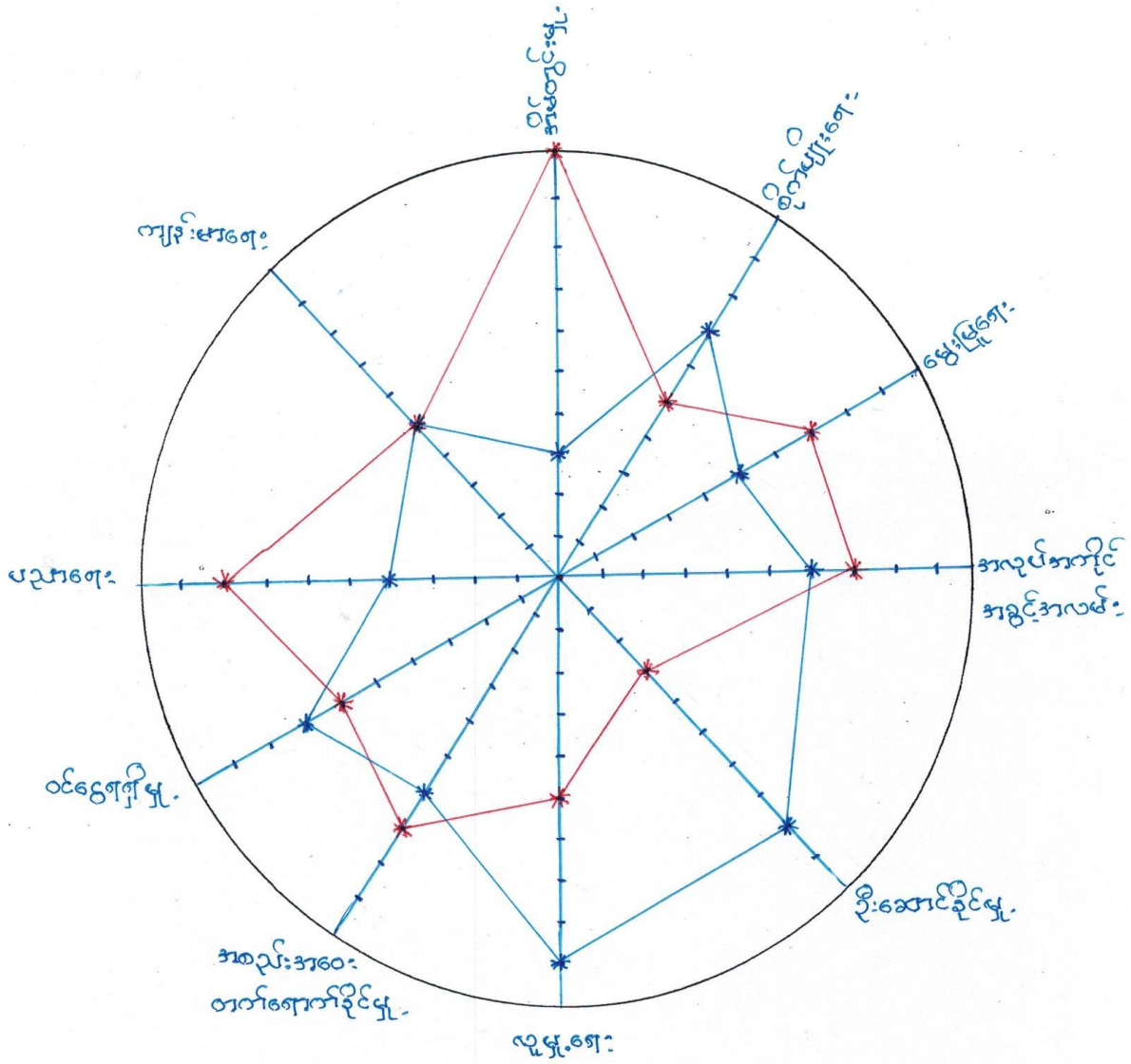

လူမှုဆန်းစစ်ခြင်း (PRA Tools) ထဲတွင် တစ်ခုအပါအဝင်ဖြစ်သော 'ကျား+မ' အခန်းကဏ္ဍပြ ပင့်ကူအိမ်ကို ပုံဖော်ခြင်းအားဖြင့် 'တယ်ပင်တဲ' ကျေးရွာရှိ အမျိုးသား/အမျိုးသမီးတို့၏ မဉ်းသွတ်မှု၊ ကွာဟမှု၊ အခြေအနေအရပ်ရပ်ကို သိရှိစေကာ စိမ်းကိန်းအကောင်အထည်ဖော်ဆောင်ရွက်တွင် ကွာဟမှု၊ နှစ်စောင့် ညီညီညွတ်ညွတ် လုပ်ကိုင်ဆောင်ရွက်ခိုင်စေရန် ပင့်ကူအိမ်ကို နမူနာထား၍ ပြောကြားခဲ့ရာ ဝိရောက်သော လူမှုဆန်းစစ်ခြင်းတစ်ခု ဖြစ်ခဲ့ပါသည်။

ကျေးရွာအဖွဲ့အစည်းချိတ်ဆက်မှုပြ ကားချပ်

တယ်ပင်တဲကျေးရွာ

ကန်ဝဲဒ်ဒုပုစု

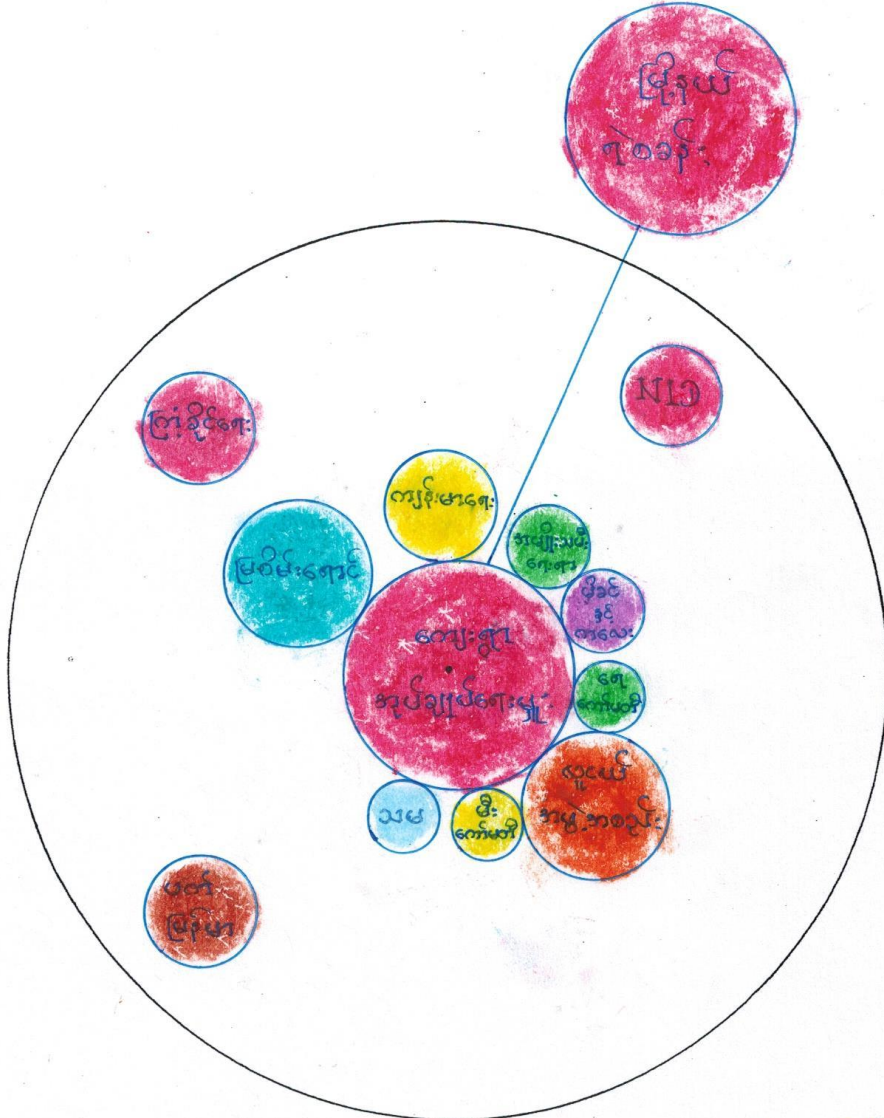

လူမှုဆန်းစစ်ခြင်း (PRA Tools) ထဲတွင် တစ်ခုအပါအဝင်ဖြစ်သော 'အဖွဲ့အစည်းချိတ်ဆက်မှုပြ ကားချပ်' ကို ပုံဖော်ရာတွင် 'တယ်ပင်တဲ' ကျေးရွာ၏ အဖွဲ့အစည်းများကို ကျေးရွာလူထုအား သိရှိစေကာ အဖွဲ့အစည်းတစ်ခုနှင့်တစ်ခု ချိတ်ဆက်မှုကို နားလည်စေပြီး နောင်တစ်ချိန်တွင် အရေးပေါ်အခြေအနေ ပါပေါက်လာပါက ကျေးရွာလူထုကိုယ်တိုင် ချိတ်ဆက်ဖြေရှင်းနိုင်စေရန်အတွက် အသုံးဝင်သော လူမှုဆန်းစစ်ခြင်းကိရိယာဖြစ်ခဲ့ပါသည်။

တယ်ပင်တဲကျေးရွာ၊ ကန်တီနဲကျေးရွာအုပ်စု



တရားရေးဝန်ထမ်းများ၏ အကျိုးခွင့်ပေးမှု

အကျိုးခွင့်ပေးမှု

အကျိုးခွင့်ပေးမှု

အကျိုးခွင့်ပေးမှု - ၈
 ၃၅၀၀၀ - ၅၀၀၀၀

၅၀၀၀၀

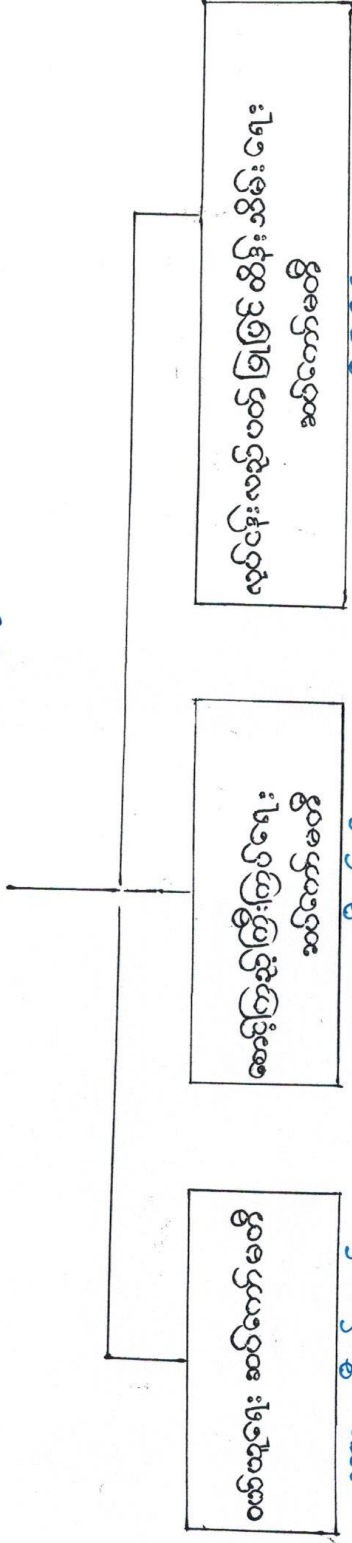

အကျိုးခွင့်ပေးမှု - ၈
 ၃၅၀၀၀ - ၅၀၀၀၀

အကျိုးခွင့်ပေးမှု - ၈
 ၃၅၀၀၀ - ၅၀၀၀၀

အကျိုးခွင့်ပေးမှု - ၈
 ၃၅၀၀၀ - ၅၀၀၀၀

အကျိုးခွင့်ပေးမှု

အကျိုးခွင့်ပေးမှု

အကျိုးခွင့်ပေးမှု

အကျိုးခွင့်ပေးမှု

အကျိုးခွင့်ပေးမှု

အကျိုးခွင့်ပေးမှု



လူထုဗဟိုပြုစီမံကိန်း

ပုံစံစ-၁ ကျေးရွာအခြေခံအချက်အလက်များ (Form PC 1)

လမ်းညွှန်ချက်/ ကျေးရွာတစ်ရွာသို့ ပထမဆုံး မိတ်ဆက်ခရီးသွားရောက်သောအခါ လူထုစည်းရုံးရေးမှူးသည် ကျေးရွာခေါင်းဆောင်များအားကျေးရွာအချက်အလက်များကိုမေတ္တာရပ်ခံ၍တောင်းခံရသည်။ ဤအချက်အလက်များကိုစီမံကိန်းမိတ်ဆက်အစည်းဝေးမတိုင်မီတောင်းခံရမည်။ စီမံကိန်းမိတ်ဆက်အစည်းဝေးတွင် လူထုစည်းရုံးရေးမှူးသည် ဤအချက်အလက်များအားစစ်ဆေးပြီးမှန်ကန်အောင်ပြုလုပ်ရမည်။ ပြီးနောက်တွင် လူထုစည်းရုံးရေးမှူးမှ သတင်းအချက်အလက်ထဲသို့ Tablets မှ တဆင့်ဖြည့်သွင်းရမည်။

ကျေးရွာအုပ်ချုပ်ရေးမှူးအမည် ဦးမြင့်စိုး	ကျေးရွာအုပ်ချုပ်ရေးမှူး ၏ဖုန်းနံပါတ် 33147581	လူထုစည်းရုံးရေးမှူး၏အမည်
ပြည်နယ်/တိုင်းဒေသကြီး	မြို့နယ် ငါးစာက	ကျေးရွာအုပ်စု ကန်တီအို ကျေးရွာ တပင်ယံတံ

က. လူဦးရေ

လူမျိုးစု	အိမ်ထောင်စုအရေအတွက်	ကိုးကွယ်သည့်ဘာသာ	အိမ်ထောင်စုအရေအတွက်
လူမျိုးစု (၁) ဗမာ	၁၀၃	ဘာသာ(၁) ဗုဒ္ဓ	၁၀၃
လူမျိုးစု (၂) -----		ဘာသာ(၂) -----	
လူမျိုးစုရော -----		ဘာသာရော -----	

	အမျိုးသား(အရေအတွက်)	အမျိုးသမီးအရေအတွက်
လူဦးရေ	၂၆၁	၃၀၆
အိမ်ထောင်ဦးစီး	၈၃	၂၀

(ခ) လက်လှမ်းမီအသုံးပြုနိုင်သည့်အဆောက်အအုံများ

စာသင်ကျောင်း	အမှတ်ခြစ်ပါ	ကျန်းမာရေး	အမှတ်ခြစ်ပါ	ဘာသာရေးအဆောက်အအုံ	အမှတ်ခြစ်ပါ
အထက်တန်းကျောင်း	<input type="checkbox"/>	ဆေးရုံ	<input type="checkbox"/>	စေတီ	<input type="checkbox"/>
အလယ်တန်းကျောင်း	<input type="checkbox"/>	ကျန်းမာရေးဌာန	<input type="checkbox"/>	ဘုန်းကြီးကျောင်း	<input checked="" type="checkbox"/>
မူလတန်းကျောင်း	<input checked="" type="checkbox"/>	ကျန်းမာရေးဌာနခွဲ	<input type="checkbox"/>	ဟိန္ဒူဘုရားကျောင်း	<input type="checkbox"/>
မူကြိုကျောင်း	<input type="checkbox"/>	ဆေးပေးခန်း	<input type="checkbox"/>	ခရစ်ယာန်ကျောင်း	<input type="checkbox"/>
အခြား	<input type="checkbox"/>	အခြား	<input type="checkbox"/>	ဗလီ	<input type="checkbox"/>
				အခြား	<input type="checkbox"/>
မှတ်ချက်		မှတ်ချက်		မှတ်ချက်	



လူထုပဟိုပြုစီမံကိန်း

(ဂ) ကျွမ်းကျင်သူများမှတ်တမ်း ၊ ကျေးရွာတွင်နေထိုင်သော သို့မဟုတ် တခြားရွာမှလာရောက်သောကျွမ်းကျင်သူများ

(၁) စာသင်ကျောင်း			(၂) ကျန်းမာရေး			(၃) လက်မှုပညာရှင်		
	ရွာတွင် နေ ထိုင်သူ	အခြား ရွာမှ လာသူ		ရွာတွင် နေ ထိုင်သူ	အခြား ရွာမှ လာသူ		ရွာတွင် နေ ထိုင်သူ	အခြား ရွာမှ လာသူ
မူလတန်းပြ ဆရာဆရာမ	<input checked="" type="checkbox"/> ၁	<input type="checkbox"/> ၄	ဆရာဝန်	<input type="checkbox"/>	<input type="checkbox"/>	လက်သမား	<input type="checkbox"/> ၂	<input type="checkbox"/>
အထက်တန်းပြ ဆရာဆရာမ	<input type="checkbox"/>	<input type="checkbox"/>	လက်ထောက် ကျန်းမာရေးမှူး	<input type="checkbox"/>	<input type="checkbox"/>	ပန်းရုံ	<input type="checkbox"/>	<input type="checkbox"/>
အလယ်တန်းပြ ဆရာဆရာမ	<input type="checkbox"/>	<input type="checkbox"/>	အမျိုးသမီးကျန်း မာရေးဆရာမ	<input type="checkbox"/>	<input type="checkbox"/>	လျှပ်စစ်ဆိုင်ရာ	<input type="checkbox"/>	<input type="checkbox"/>
မူကြိုဆရာ၊ ဆရာမ	<input type="checkbox"/>	<input type="checkbox"/>	အရံသားဖွား	<input checked="" type="checkbox"/> ၁	<input type="checkbox"/>	ရေပိုက်သွယ်သူ	<input type="checkbox"/>	<input type="checkbox"/>
အခြား	<input type="checkbox"/>	<input type="checkbox"/>	ပြည်သူ့ကျန်းမာရေး လုပ်သား (၁)/(၂)	<input type="checkbox"/>	<input type="checkbox"/>	စက်ပြင်ဆရာ	<input type="checkbox"/>	<input type="checkbox"/>
မှတ်ချက်				မှတ်ချက် သူ့နာမည်၊ ဘဝ၊ တစ်လစာ (၈/၅/၁၃)			မှတ်ချက်	

(ဃ) ကျေးရွာသို့ ရောက်ရှိနိုင်သည့်လမ်းအခြေအနေ / ကျေးရွာတစ်ရွာသည် ၎င်း၏ကျေးရွာအုပ်စုနှင့် ဆက်သွယ်ထားသော လမ်းအခြေအနေ (အောက်ပါတို့ကိုပိုင်းပါ)

ကျောက်ကြမ်းလမ်း: ကတ္တရာလမ်း: ကွန်ကရစ်လမ်း: မော်တော်ဆိုင်ကယ်လမ်း:
 ကျောက်ခင်းလမ်း: မြေသားလမ်း: လူသွားလမ်း: အခြား: _____

(င) ကျေးရွာဖွံ့ဖြိုးမှုစီမံချက်

(၁) လူထုပဟိုပြုစီမံကိန်းမစတင်မီ ဤကျေးရွာတွင်ကျေးရွာဖွံ့ဖြိုးမှု စီမံချက်ရှိခဲ့ပါသလား? ပိုင်းပါ
 ရှိပါသည်/မရှိပါ/မသိပါ

(၂) ရှိခဲ့ပါလျှင် ဤစီမံချက်ကို မည်သည့် ခုနှစ်တွင်ပြင်ဆင်ခဲ့ပါသနည်း? နှစ်-----/မသိပါ (၆ ၂၀၁၄)

(၃) ဤစီမံချက်ကို မြို့နယ်မှအတည်ပြုခဲ့ပါသလား? ပြုခဲ့ပါသည်/မပြုခဲ့ပါ /မသိပါ

(စ) ခရီးအကွာအဝေး

(၁) ဤကျေးရွာ၏ပဟိုမှ၎င်းကျေးရွာအုပ်စု၏ပဟိုအထိခရီးမိုင်မည်မျှကွာဝေးသနည်း? မိုင်-----/မသိပါ

(၂) ဤကျေးရွာမှ ၎င်းကျေးရွာအုပ်စုပဟိုအထိသွားလာရာတွင်ကြာမြင့်သည့်အချိန် တစ်နာရီ ၅၀ မှ ၄ နာရီ ၀၀

ခြောက်သွေ့ရာသီတွင်ကြာချိန်----- ၁၀ မိနစ် ----- ထော်လာရီ/မော်တော်ဆိုင်ကယ်/ခြေလျှင်/လား/မော်တော်ဘုတ်/
 အခြား: -----

မိုးရာသီတွင်ကြာချိန်----- ၁၀ မိနစ် ----- ထော်လာရီ/မော်တော်ဆိုင်ကယ်/ခြေလျှင်/လား/မော်တော်ဘုတ်/
 အခြား: -----

(ဆ) ပတ်ဝန်းကျင်ဆိုင်ရာသဘာဝဘေးအန္တရာယ် -

ဤကျေးရွာတွင်ရေကြီးခြင်းကဲ့သို့ သဘာဝဘေးအန္တရာယ်ကျရောက်ဖူးခြင်းရှိပါသလား။
 မရှိပါ ရှိပါသည် ရှိလျှင်ဖော်ပြပါ-----



လူထုပဟိုပြုစီမံကိန်း

(ဇ) ကျေးရွာတွင် ဖွဲ့စည်းထားသော အဖွဲ့အစည်းများ

လူထုပဟိုပြုစီမံ ကိန်းမတိုင်မီ ဤကျေးရွာတွင် ကျေးရွာဖွံ့ဖြိုးရေးအတွက် အစိုးရ(သို့)ရွာသားများကိုယ်တိုင်(သို့) စီမံကိန်းတစ်ခုခုမှ ဖွဲ့စည်းထားသည့် အဖွဲ့အစည်းများရှိပါသလား။

(၁) ရွေးကောက်ပွဲအဖွဲ့ (၅) မြစ်ခြေ ရောင်

(၂) အစိုးရအဖွဲ့ (၆) ရှေ့ကော်မတီ

(၃) မိသားစုကော်မတီ

(၄) မီးသတ်အဖွဲ့
ကျေးရွာခေါင်းဆောင်

အမည် ဒေါ်ဖြူစို
လက်မှတ် 

နေ့စွဲ ၄.၃.၂၀၁၆

လူထုစည်းရုံးရေးမှူး

အမည် ဒေါ်ကျော်စော
လက်မှတ် 

နေ့စွဲ ၄.၃.၂၀၁၆

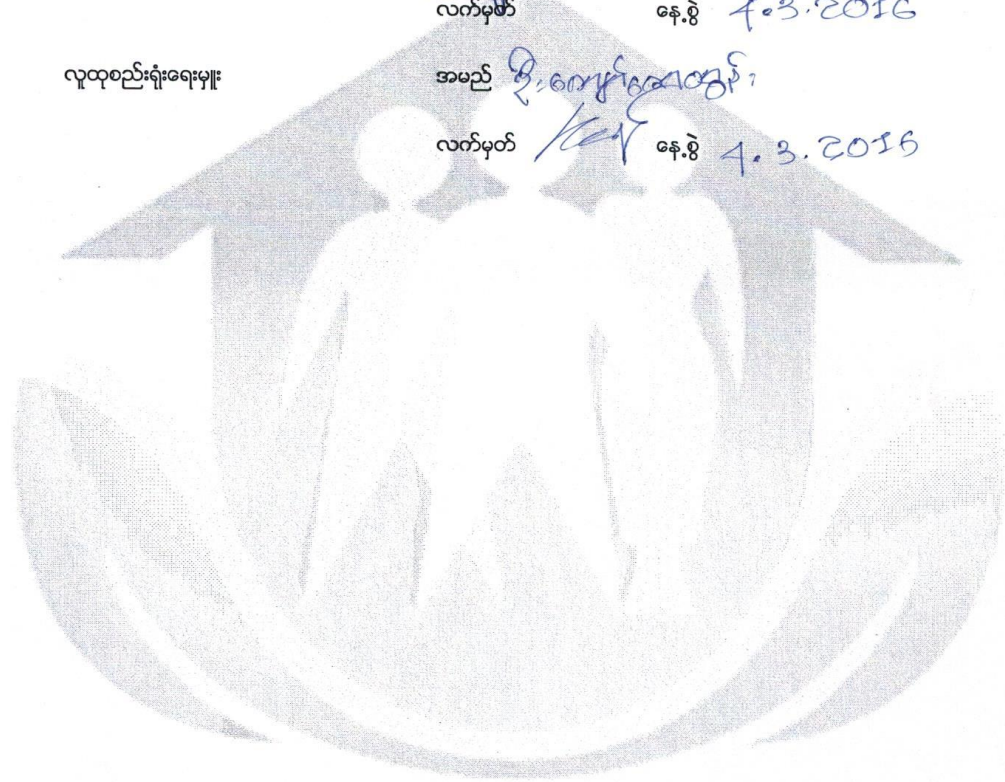



လူထုပုဂ္ဂိုလ်ထုစီမံကိန်းစီမံကိန်းလက်ခွဲ
အပိုင်း-၃ ၂၉.၂၀၁၅

ပုံစံ ၀-၂ - စီမံကိန်းစီမံကိန်းအချိန်ဇယား (PC 2)

လမ်းညွှန်များ-သက်ဆိုင်ရာလူထုစည်းရုံးရေးများ/လက်ထောက်နည်းပညာနည်းပညာများများမှ စီမံကိန်းစီမံကိန်းအဆင့်တစ်ခုစီ ပြီးစီးတိုင်းကျေးရွာနှင့် ကျေးရွာအုပ်စုအတွက်ကြိုပံ့ကူကြည့်ရှုရမည်။

စည်းရုံးရေးများ/ဝန်ထမ်း အမည် ဦးကျော်စောကျော် စက်ဝန်း(၄) စက်ဝန်း(၁) စက်ဝန်း(၂) စက်ဝန်း(၃)

နေ့စွဲ ၅.၃.၂၀၁၆ ပြည်နယ်/တိုင်း မန္တလေး မြို့နယ် ညောင်ဦး ကျေးရွာအုပ်စု ကျော်စော တာဝန်ပေးစာ

စီမံကိန်းစီမံကိန်းအဆင့်များ	နေ့စွဲ		အစည်းအဝေးတွင်တက်ရောက်သူအရေအတွက်				
	စတင်သည့်နေ့	ပြီးဆုံးသည့်နေ့	အမျိုးသားအရေအတွက်	အမျိုးသမီးအရေအတွက်	အိမ်ထောင်စုအရေအတွက်	လူမျိုးစုတက်ရောက်သူအရေအတွက်နှင့် လူမျိုးစုအမည်	
၁. ကျေးရွာစီမံကိန်း စိတ်ဆက်အစည်းအဝေး	၄.၃.၂၀၁၆	၄.၃.၂၀၁၆	၉၀	၉၃	၁၂၅	၁၂၅ မဃာ	
၂. ကျေးရွာစွဲမြဲရေး စီမံချက်ရေးဆွဲခြင်းအစည်းအဝေး	၅.၃.၂၀၁၆	၅.၃.၂၀၁၆	၅၆	၆၇	၁၂၃	၁၂၃ မဃာ	
၃. ကျေးရွာအုပ်စု လုပ်ငန်းဆွဲခြင်းချက်ချသည့်အစည်းအဝေး							
၄. မြို့နယ်အဆင့်စီမံကိန်းရေးဆွဲရေးနှင့်အကောင်အထည်ဖော်ရေးကော်မတီ၏ စီမံကိန်းသုံးသပ်မှုအစည်းအဝေး			မလို	မလို	မလို	မလို	
၅. မြို့နယ်စီမံကိန်းရေးဆွဲရေးနှင့်အကောင်အထည်ဖော်ရေးကော်မတီ၏ဆုံးဖြတ်ချက် ရာသီပေးအကြောင်းကြားသည့်အစည်းအဝေး	၄.၅.၂၀၁၆	၄.၅.၂၀၁၆	၅၀	၃၅	၈၅	၈၅ မဃာ	
၆. စီမံကိန်းလုပ်ငန်းစီမံချက်ရေးဆွဲခြင်းအစည်းအဝေး	မလို	မလို	မလို	မလို	မလို	မလို	
၆.၁။ စီမံကိန်းလုပ်ငန်း အကောင်အထည်ဖော်ရေးအစီအစဉ် ရေးဆွဲခြင်း	၄.၅.၂၀၁၆	၄.၅.၂၀၁၆	၅၀	၃၅	၈၅	၈၅ မဃာ	
၆.၂။ ဝယ်ယူရေးအစီအစဉ် ရေးဆွဲခြင်း	၉.၆.၂၀၁၆	၉.၆.၂၀၁၆	၇	၃	၁၀	၁၀ မဃာ	



လူထုပပဂိုဏ်းစီမံကိန်းလက်ခံရေးရာ
အပိုင်း-၃ ၂၀၂၀-၂၀၂၁

၆.၃။ အထူးအရေးအကြီးများ လျာထားအစီအစဉ် ရေးဆွဲခြင်း	၁၄.၆.၂၀၂၁	၁၄.၆.၂၀၂၁	၉	၄	၁၃	၁၃	၆၁၀
၆.၄။ ပြင်/ထိန်းအစီအစဉ် ရေးဆွဲခြင်း							
၇. စီမံကိန်းလုပ်ငန်းခွဲ တိုးတက်မှု စောင့်ကြည့် လေ့လာခြင်းအစည်းအဝေး	မလို	မလို	မလို	မလို	မလို	မလို	
၇.၁။ အစည်းအဝေး ပထမအကြိမ်							
၇.၂။ အစည်းအဝေး ဒုတိယအကြိမ်							
၇.၃။ အစည်းအဝေး တတိယအကြိမ်							
၈. စီမံကိန်းလုပ်ငန်းခွဲ အပြီးသတ်စစ်ဆေးခြင်း အစည်းအဝေး							
၉. လူထုပပဂိုဏ်းအစည်းအဝေး							



လူထုပတ်ပြုစီမံကိန်း

ပုံစံ ၈-၃ ကျေးရွာဖွံ့ဖြိုးရေး ဦးစားပေးအစီအစဉ် (Form PC 3)

လမ်းညွှန် ချက် /အဆင့်(၃)ကျေးရွာဖွံ့ဖြိုးရေးအစီအစဉ်အဝေးပြီးဆုံးသောအခါ ကျေးရွာစီမံကိန်း အထောက်အကူပြု ကော်မတီသည် လူထုစည်းရုံးရေးများအကူအညီဖြင့် ဤပုံစံကိုပြည့်စုံအောင် ဖြည့်သွင်းရမည်။ အားလုံးသော အခက်အခဲ အတားအဆီးများ၊ ဖွံ့ဖြိုးမှုဦးစားပေးအစီအစဉ်များ၊လူထုပတ်ပြုစီမံကိန်း၏ ရန်ပုံငွေအရင်းအမြစ်နှင့် မသက်ဆိုင်သည့် လုပ်ငန်းများ အားလုံးကိုဖော်ပြရမည်။

လူထုစည်းရုံးရေးများ/ဝန်ထမ်း အမည် - ဒေါ်ကျော်စောထွန်း

နေ့စွဲ - 5.3.2016 စက်ဝန်းအား အမှတ်ခြစ်ပါ (V) စက်ဝန်း(၁)
 စက်ဝန်း(၂) စက်ဝန်း(၃) စက်ဝန်း(၄)

မြည်နယ်/တိုင်း - ပုသိမ် မြို့နယ်-အောင်ဦး ကျေးရွာအုပ်စု - ကျော်စော ကျေးရွာ - တယ်ပင်တဲ

က. အခက်အခဲအတားအဆီးများအားဆွေးနွေးခြင်း - ယခုလက်ရှိအခြေအနေတွင်ဤကျေးရွာဖွံ့ဖြိုးတိုးတက်ရေးအတွက် အဓိကအခက်အခဲအတားအဆီးများသည် မည်သည့်များဖြစ်ပါသနည်း(အမျိုးသား/သမီး အနည်းဆုံးအခက်အခဲ ၅ ခုဖော်ပြပါ)

အမျိုးသား အဖွဲ့မှတင်ပြသောအခက်အခဲအတားအဆီးများ		အမျိုးသမီး အဖွဲ့မှတင်ပြသောအခက်အခဲအတားအဆီးများ	
၁	ရေဓာတ်မပြည့်	၁	ရေဓာတ်မပြည့်
၂	လမ်းပန်းဆက်သွယ်ရေး	၂	ကျွန်းဖားရေ
၃	ကျွန်းဖားရေ	၃	လမ်းပန်းဆက်သွယ်ရေး
၄	မီး	၄	လျှပ်စစ်မီး
၅	ပညာရေး	၅	ပညာရေး

ခ. မျှော်မှန်းခြင်း- နောင်လာမည့် (၅)နှစ် အတွင်း ကျေးရွာဖွံ့ဖြိုးရေး မျှော်မှန်းလျာထားချက်များအား တင်ပြပါ။

အမျိုးသားအဖွဲ့မှတင်ပြသောမျှော်မှန်းချက်များ		အမျိုးသမီးအဖွဲ့မှတင်ပြသောမျှော်မှန်းချက်များ	
၁	မြေသားရေကန်မှ ရေလုံလောက်စွာရရှိရန်	၁	ရေလုံလောက်စွာ ရရှိရန်
၂	လမ်းပန်းဆက်သွယ်ရေး ကောင်းမွန်ရန်	၂	ကျေးလက်ဆေးပေးခန်း ရရှိရန်
၃	ကျေးလက်ဆေးပေးခန်း ရရှိရန်	၃	လမ်းပန်းဆက်သွယ်ရေး ကောင်းမွန်ရန်
၄	လျှပ်စစ်မီးလုံလောက်စွာရရှိရန်	၄	လျှပ်စစ်မီး လုံလောက်စွာရရှိရန်
၅	ပညာရေး တိုးတက်ရန်	၅	ပညာရေး တိုးတက်ရန်

ဂ. ဤကျေးရွာ၏ လာမည့်(၄)နှစ်အတွက် ဦးစားပေး ဖွံ့ဖြိုးတိုးတက်မှု လုပ်ငန်း အစီအစဉ်များအားဖော်ပြပါ။
(လူထုပတ်ပြုစီမံကိန်း ရန်ပုံငွေအတွက် အဆိုပြုသော အစီအစဉ်များကိုဦးစားပေး အဆင့်အလိုက်ဖော်ပြပြီး ကျန်လူထုပတ်ပြု စီမံကိန်း ရန်ပုံငွေအရင်းအမြစ်နှင့် မပတ်သက်သည့်အစီအစဉ်များလည်းဖော်ပြရန်ဖြစ်သည်)

ကျေးရွာအတွက်ဦးစားပေးဖွံ့ဖြိုး တိုးတက်မှု လုပ်ငန်းစဉ်များ	အဆိုပြုသူ (အမျိုးသားများ/ အမျိုးသမီးများ/ အမျိုးသား+အမျိုးသမီး)	လူထုပတ်ပြုစီမံကိန်းအတွက်အဆိုပြု သည့် (ဦးစားပေးအဆင့် အလိုက် ဖော်ပြပါ)	ခန့်မှန်း ကုန်ကျ စရိတ်	အကျိုးခံစား ခွင့်ရှိသူစနစ် မှန်းခြေ အရေ အတွက်
၁ မြေသားရေကန်ဖွဲ့စည်းခြင်း	ကျေးသား+ကျေးသမီး	ဦးစားပေး (၁)	၅၀၀၀	၅၆၇
၂ စက်ရေတွင်း အသစ်တူးခြင်း	၂	ဦးစားပေး (၂)	၂၀၀၀	၅၆၇
၃ ရေလျှိုင်း-တယ်ပင်တဲ-ကျေးရွာ မြေသားလမ်း ပြုပြင်ခြင်း	၃	ဦးစားပေး (၃)	၅၀၀၀	၅၆၇



လူထုဝဟိုပြုစီမံကိန်း

၄	ကျေးလက် ဆေးပေးခန်း ဆောက်လုပ်ခြင်း	ကျေးရွာ + ကျေးရွာ	ဦးစားပေး (၄)	၂၆၀	၅၆၇
၅	တောင်တန်းလူမျိုးစု အားပေးရေး ဝန်ထောက်များ	"	ဦးစားပေး (၅)		၅၆၇
၆	မူလတန်းလူမျိုးအားပေးရေး ဝန်ထောက်များ	"	ဦးစားပေး (၆)		၅၆၇

ဥက္ကဋ္ဌ၊ ကျေးရွာစီမံကိန်းအထောက်အကူပြုကော်မတီမှအတည်ပြုသည်။

အမည်----- လက်မှတ်----- နေ့စွဲ-----

ကျေးရွာ	ကျေးရွာ	ကျေးရွာ	ကျေးရွာ	ကျေးရွာ	ကျေးရွာ
ကျေးရွာ	ကျေးရွာ	ကျေးရွာ	ကျေးရွာ	ကျေးရွာ	ကျေးရွာ
ကျေးရွာ	ကျေးရွာ	ကျေးရွာ	ကျေးရွာ	ကျေးရွာ	ကျေးရွာ
ကျေးရွာ	ကျေးရွာ	ကျေးရွာ	ကျေးရွာ	ကျေးရွာ	ကျေးရွာ
ကျေးရွာ	ကျေးရွာ	ကျေးရွာ	ကျေးရွာ	ကျေးရွာ	ကျေးရွာ
ကျေးရွာ	ကျေးရွာ	ကျေးရွာ	ကျေးရွာ	ကျေးရွာ	ကျေးရွာ

ကျေးရွာ	ကျေးရွာ	ကျေးရွာ	ကျေးရွာ	ကျေးရွာ	ကျေးရွာ
ကျေးရွာ	ကျေးရွာ	ကျေးရွာ	ကျေးရွာ	ကျေးရွာ	ကျေးရွာ
ကျေးရွာ	ကျေးရွာ	ကျေးရွာ	ကျေးရွာ	ကျေးရွာ	ကျေးရွာ
ကျေးရွာ	ကျေးရွာ	ကျေးရွာ	ကျေးရွာ	ကျေးရွာ	ကျေးရွာ
ကျေးရွာ	ကျေးရွာ	ကျေးရွာ	ကျေးရွာ	ကျေးရွာ	ကျေးရွာ
ကျေးရွာ	ကျေးရွာ	ကျေးရွာ	ကျေးရွာ	ကျေးရွာ	ကျေးရွာ

အမျိုးအမည်	အသက်	အခြားအချက်အလက်	အခြားအချက်အလက်	အခြားအချက်အလက်
ကျေးရွာ	ကျေးရွာ	ကျေးရွာ	ကျေးရွာ	ကျေးရွာ
ကျေးရွာ	ကျေးရွာ	ကျေးရွာ	ကျေးရွာ	ကျေးရွာ
ကျေးရွာ	ကျေးရွာ	ကျေးရွာ	ကျေးရွာ	ကျေးရွာ

ပုံစံ ၈-၄ ကျေးရွာအုပ်စုစီမံကိန်းလုပ်ငန်းခွဲရွေးချယ်ခြင်းပုံစံ

လမ်းညွှန်ချက်။ ။ ကျေးရွာအုပ်စုစီမံချက်ရေးဆွဲသည့်အစည်းအဝေးတွင် ဤပုံစံအားလူထုစည်းရုံးရေးမှူး / လက်ထောက်နည်းညာမှူးတို့၏ အတည်ပြုပြင်ဆင်မှုဖြင့် ပြည့်စုံစွာ ပြင်ဆင်ရမည်။ ဤပုံစံအားပြည်ပုံစံဖြင့် ပြင်ဆင်ပြီးပါက ကျေးရွာအုပ်စုစီမံချက်တွင် ရေးဆွဲထားသည့် မြေပုံတွင် အခြေခံအချက်အလက်များကို MIS သို့ ထည့်သွင်းရမည်။

ကျေးရွာစည်းရုံးရေးမှူး/လက်ထောက်အမည် _____ နေ့စွဲ ၂၀၂၃.၀၃.၂၀၂၆

စက်ဝန်းအားအမှတ်ခြစ်ပေးပါ (✓) စက်ဝန်း(၁) စက်ဝန်း(၂) စက်ဝန်း(၃) စက်ဝန်း(၄)

ကျေးရွာအုပ်စု _____ စက်ဝန်း(၅)

ကျေးရွာအမည်	ဆောင်ရွက်မည့် လုပ်ငန်းများ	အတိုင်းအတာ	မိန့်မှန်း တိုက်ရိုက်အကျိုး ခံစားခွင့်ရှိသူများ	အဆိုပြုစာတင်ပြသူ	မိန့်မှန်းကုန်ကျစရိတ်			စုစုပေါင်း
					စီမံကိန်းမှ ထည့်သွင်းမှု	ကျေးရွာမှ ထည့်သွင်းမှု	အခြားထည့်သွင်းမှု (ဖော်ပြပါ) ထည့်သွင်းငွေ အမည်/အဖွဲ့	
ကျီးကျောင်း	စားခန်းကျောင်း ၆၂ နေရာ	70' x 25'		<input type="checkbox"/> ကျား <input type="checkbox"/> မ <input checked="" type="checkbox"/> ကျား + မ	100,000,000/-			
တောင်ပေါက်ရွာ	ကျေးရွာအုပ်စု ၆ နေရာ	650 x 90 x 40'		<input type="checkbox"/> ကျား <input type="checkbox"/> မ <input checked="" type="checkbox"/> ကျား + မ	20,000,000/-			
တောင်ပေါက်ရွာ	ကျေးရွာအုပ်စု ၆ နေရာ	20' x 15' 40' x 3'		<input type="checkbox"/> ကျား <input type="checkbox"/> မ <input checked="" type="checkbox"/> ကျား + မ	30,000,000/-			
တောင်ပေါက်ရွာ	ကျေးရွာအုပ်စု ၆ နေရာ	1070'		<input type="checkbox"/> ကျား <input type="checkbox"/> မ <input checked="" type="checkbox"/> ကျား + မ	50,000,000/-			

ပုံစံ ၀-၅ ကျေးရွာစီမံကိန်းလုပ်ငန်း ဆောင်ရွက်မည့် အပ်အစဉ် (Form PC 5)

လမ်းညွှန်ချက်များ - ဤပုံစံကို ကျေးရွာ/ထောက် ကော်မတီမှ လက်ထောက်နည်းပညာမှူး၏ အကူအညီဖြင့် ဖြည့်သွင်းရန် ဖြစ်သည်။ ကျေးရွာလုပ်ငန်းခွဲအဆိုပြုလွှာအားကျေးရွာစီမံကိန်းအထောက်အကူပြုကော်မတီမှပြုစုပြီး လက်မှတ် ရေးထိုး ပြီးနောက် ကျေးရွာအုပ်စုစီမံကိန်းအထောက်အကူပြုကော်မတီနှင့်မြို့နယ်အင်ဂျင်နီယာတို့မှအတည်ပြုရမည်။ လက်ထောက် နည်းပညာမှူးမှ MIS ထံသို့ ထည့်သွင်းရမည်။

နေ့စွဲ 6.6.2016 ဝက်ဟန်းအားအမှတ်ခြပ်ပါး ဝ ဝက်ဟန်း ၂ ဝက်ဟန်း ၃ ဝက်ဟန်း ၄

ပြည်နယ်/တိုင်း မွန်ဒါး မြို့နယ်ပုသိမ် ကျေးရွာအုပ်စု ကုတ် ကျေးရွာ ၅၁၂၂၀၁

စီမံကိန်းလုပ်ငန်းခွဲ အကြောင်းဖော်ပြချက်
စီမံကိန်းလုပ်ငန်းခွဲအဓိကအမျိုးအစား၊ အမျိုးအစားကွဲကို ရွေးချယ်ပါ။

လမ်း

ကွန်ကရစ်

မြေသား

ကျောက်စင်းလမ်း

တံတား

ကွန်ကရစ်တံတား < ၁၀ မီတာ

သစ်သားတံတား < ၁၀ မီတာ

ကြိုးတံတား > ၁၀ မီတာ (EMP လို)

ခရေမြန်

အခြား တံတားများ > ၁၀ မီတာ (EMP လို) (၁၀ မီတာ = ၃၂.၈ ပေ)

ဆိပ်ခံတံတား

သစ်သားဆိပ်ကမ်း

ကွန်ကရစ်ဆိပ်ကမ်း

ကျောင်းအဆောက်အဦး

မူကြို

မူလတန်းကျောင်း

ကျောင်းခန်းမ

ကျောင်းကားကွင်း

ရေရရှိရေး

ရေသွယ်ယူခြင်း (ကန် + ရိုက်)

ရေတွင်း (တွင်းတိမ်)

တွင်းနက် (> ၂၀ပေ ကျော်လျှင် EMP လို)

သန့်ရှင်းရေး

အိမ်သာ + ရေကန်

အများသုံးအိမ်သာ(EMPလို)

ရေဆိုးစွန့်ထုတ်သည့် စနစ် (Solid Water Management) EMPလို

ကျွန်းမာရေးနှင့်ဆိုင်သည့်အဆောက်အဦး

ကျေးရွာကျွန်းမာရေးဌာန

ကျေးရွာမီးလင်းရေး

ဆိုလာ (ဆိုလာပြား နှင့် အားသွင်းရုံ)

ဆိုလာ လမ်းမီး

မီးဝက်

ရေအားလျှပ်စစ်

ဇီဝဓာတ်ငွေ့ အားသွင်းရုံ

ဓာတ်အားစနစ် (National Grid)

ဆည်မြောင်း

အသေးစားဆည်မြောင်းစနစ်

အခြားအဆောက်အဦးများ

ကျေးရွာအစည်းအဝေးခန်းမ

ကျေးရွာ အပန်းဖြေနေရာ

တာကြည့်တိုက်

ဝေး

ကတားကွင်း

မြေကာနံရံ

ရေမြောင်း

ဆိပ်ခံတံတား/ဆိပ်ကမ်းနားနေဆောင်

ခြံစည်းရိုး

ကျောင်းခြံစည်းရိုး

ရေလှောင်ကန် ခြံစည်းရိုး (Water Supply Fencing)

အခြားအဆောက်အဦးခြံစည်းရိုး

စီမံကိန်းလုပ်ငန်းခွဲ အမျိုးအစားကဏ္ဍ

လမ်းပန်းဆက်သွယ်ရေး (စတုဂံ/တံတား/ဆိပ်ခံတံတား) စတုဂံရေး

ရေ နှင့် သန့်ရှင်းရေး လုပ်ငန်း

ကျွန်းမာသန့်ရှင်းရေး/ကျေးလက်မီးလင်းရေး

ဆည်မြောင်း

အခြား(အမည်ဖော်ပြပါ)

...အ.ပ.အ.ကျေး(ခ.ရှင်းရိုး...အ.ရ.ရ.ရ.)

မှော်မှန်းထားသောအကျိုးခံစားခွင့်ရှိသူဦးရေ(အမျိုးသား/အမျိုးသမီး၊ လူမျိုးဂုဏ်သိမ်းခြင်း ခြားဖော်ပြပါ)

လူမျိုး
 ဝ။ ၁၂၂ ကျား ၃၆၆ မ ၃၀၆
 ၂။ -----
 ၃။ -----

ခန့်မှန်းခြေကုန်ကျစရိတ် (မြန်မာကျပ်ငွေ) ဂုဏ်ပေါင်း

ပစ္စည်းကိရိယာ ၃၃၇၆၃၀ အလုပ်သမား ₹ ၃၅၀၅၀၀/-
 နည်းပညာအကူအညီ..... သယ်ယူပို့ဆောင်စရိတ်.....
 နေ့တွက်စရိတ် အခြားကုန်ကျစရိတ် ၄၅၂၄၇၂.....

ဝယ်ယူရေးအစီအစဉ်
 လူထုလုပ်အားဖြင့်ဆောင်ရွက်ခြင်း ဈေးပြိုင်စနစ်ဖြင့်ဝယ်ယူခြင်း
 အကြံပေး မဟုတ်သော အခြားဝန်ဆောင်မှု လုပ်ငန်းများ တိုက်ရိုက်တစ်ချုပ်ချုပ်ဆိုခြင်း/ဌားရမ်းခြင်း

အကောင်အထည်ဖော်ဆောင်ရွက်မည့်အစီအစဉ်

လုပ်ငန်းတစ်ခုချင်းစီအတွက်ခန့်မှန်းခြေတင်နိုင်မည့်ရက်နှင့်ပြီးဆုံးနိုင်မည့်ရက်

လုပ်ငန်းစဉ်	လုပ်ငန်းစတင်သည့်ရက်	ပြီးဆုံးမည့်ရက်
အသေးစိတ်ဒီဇိုင်းရေးဆွဲခြင်း	<u>၇.၆.၂၀၁၆</u>	<u>၇.၆.၂၀၁၆</u>
စီမံချက်ရေးဆွဲခြင်း	<u>၈.၆.၂၀၁၆</u>	<u>၈.၆.၂၀၁၆</u>
ဝယ်ယူရေး	<u>၉.၆.၂၀၁၆</u>	<u>၉.၆.၂၀၁၆</u>
ဆောက်လုပ်ရေး	<u>၁၇.၆.၂၀၁၆</u>	<u>၃၃.၇.၂၀၁၆</u>
လုပ်ငန်းလုပ်ငန်းတိုးတက်မှုအစည်းအဝေး	<u>၁၀.၆.၂၀၁၆</u>	<u>၃၀.၆.၂၀၁၆</u>
အပြီးသတ်စစ်ဆေးခြင်း	<u>၂၅.၇.၂၀၁၆</u>	<u>၂၅.၇.၂၀၁၆</u>
စီမံကိန်းလွှဲပြောင်းပေးအပ်ခြင်း	<u>၂၅.၇.၂၀</u>	<u>၂၅.၇.၂၀၁၆</u>

လုပ်သားဌားရမ်းမှု အစီအစဉ်
 ခန့်မှန်း လူထုလုပ်အားဌားရမ်းမှု (လူထုလုပ်အားဖြင့်ဆောင်ရွက်လျှင်) ကျား ၁၀၀ မ ၁၀၀

ကန်ထရိုက်တာအားငွေပေးချေမှုအစီအစဉ်များ, (ကန်ထရိုက်တာဂိုးရမ်းခွဲလျှင်)

လုပ်ငန်းဆောင်ရွက်မှုနှင့်ပြုပြင်ထိန်းသိမ်းမှုအတွက်စီစဉ်ဆောင်ရွက်မှုများ

ကျေးရွာတောင်ကြည့်စစ်ဆေးရေးအတွက်စီစဉ်ဆောင်ရွက်မှုများ

အကာအကွယ်
 ဤစီမံကိန်းသည် သဘာဝပတ်ဝန်းကျင်စီမံခန့်ခွဲမှု အစီအစဉ်ရေးဆွဲရန်လိုအပ်ပါသလား။
 လိုအပ်သည် မလိုအပ်ပါ
 စီမံကိန်းအကောင်အထည်ဖော်ရန်အတွက် မြေယာသိမ်းဆည်းမှု ရှိပါသလား။
 ရှိသည် မရှိပါ
 စီမံကိန်းသို့ ဆန္ဒအလျောက် လှူဒါန်းမှုများရှိပါသလား။
 ရှိသည် မရှိပါ

အတည်ပြုသူအမည် -----
 လက်မှတ် -----

ရာထူး ဥက္ကဋ္ဌ
 ကျေးရွာစီမံကိန်းအထောက်အကူပြု
 ကော်မတီ

နေ့စွဲ -----

ထောက်ခံသူအမည် -----
 လက်မှတ် -----

ရာထူး မြို့နယ်အင်ဂျင်နီယာ

နေ့စွဲ -----

ပုံစံ ၈-၅ ကျေးရွာစီမံကိန်းလုပ်ငန်း ဆောင်ရွက်မည့် အပ်အဝင် (Form PC 5)

လမ်းညွှန်ချက်များ - ဤပုံစံကို ကျေးရွာ/ထောက် ကော်မတီမှ လက်ထောက်နည်းပညာမှူး၏ အကူအညီဖြင့် ဖြည့်သွင်းရန် ဖြစ်သည်။ ကျေးရွာလုပ်ငန်းခွဲအဆိုပြုလွှာအားကျေးရွာစီမံကိန်းအထောက်အကူပြုကော်မတီမှပြုစုပြီး လက်မှတ် ရေးထိုး ပြီးနောက် ကျေးရွာအုပ်စုစီမံကိန်းအထောက်အကူပြုကော်မတီနှင့်မြို့နယ်အင်ဂျင်နီယာတို့မှအတည်ပြုရမည်။ လက်ထောက် နည်းပညာမှူးမှ MIS ထံသို့ထည့်သွင်းရမည်။

နေ့စွဲ 6.6.2016 ဝက်ဂန်းအားအမှတ်ခြစ်ပါ ငါ့ဝက်ဂန်း ၁ ဝက်ဂန်း ၂ ဝက်ဂန်း ၃ ဝက်ဂန်း ၄

ပြည်နယ်/တိုင်း မန္တလေး မြို့နယ်/ပျေးမြို့ ကျေးရွာအုပ်စု ကာဝါ ကျေးရွာ စာပေါ်အစာ

စီမံကိန်းလုပ်ငန်းခွဲ အကြောင်းဖော်ပြချက်
စီမံကိန်းလုပ်ငန်းခွဲအဓိကအမျိုးအစား၊ အမျိုးအစားကွဲကို ရွေးချယ်ပါ။

လမ်း

ကွန်ကရစ်

မြေသား

ကျောက်စင်းလမ်း

တံတား

ကွန်ကရစ်တံတား < ၁၀ မီတာ

သစ်သားတံတား < ၁၀ မီတာ

ကြိုးတံတား > ၁၀ မီတာ (EMP လို)

ရေမြှန်

အခြား တံတားများ > ၁၀ မီတာ (EMP လို) (၁၀ မီတာ = ၃၂.၈ ပေ)

ဆိပ်ခံတံတား

သစ်သားဆိပ်ကမ်း

ကွန်ကရစ်ဆိပ်ကမ်း

ကျောင်းအဆောက်အဦး

မူကြို

မူလတန်းကျောင်း

ကျောင်းခန်းမ

ကျောင်းကစားကွင်း

ရေရရှိရေး

ရေသွယ်ယူခြင်း (ကန် + ပိုက်)

ရေတွင်း (တွင်းတိမ်)

တွင်းနက် (> ၂၀ပေ ကျော်လျှင် EMP လို)

သန့်ရှင်းရေး

အိမ်သာ + ရေကန်

အများသုံးအိမ်သာ(EMPလို)

ရေဆိုးစွန့်ထုတ်သည့်စနစ် (Solid Water Management) EMPလို

ကျန်းမာရေးနှင့်ဆိုင်သည့်အဆောက်အဦး

ကျေးရွာကျန်းမာရေးဌာန

ကျေးရွာမီးလင်းရေး

ဆိုလာ (ဆိုလာပြား နှင့် အားသွင်းရုံ)

ဆိုလာ လမ်းမီး

မီးဝက်

ရေအားလျှပ်စစ်

ဇီဝဓာတ်ငွေ့ အားသွင်းရုံ

ဓာတ်အားစနစ် (National Grid)

ဆည်မြောင်း

အသေးစားဆည်မြောင်းစနစ်

အခြားအဆောက်အဦးများ

ကျေးရွာအဝှမ်းအဝေးခန်းမ

ကျေးရွာ အပန်းခြံနေရာ

တာကြည့်တိုက်

ဝေး

ကစားကွင်း

မြေကာနီရုံ

အရေမြောင်း

ဆိပ်ခံတံတား/ဆိပ်ကမ်းနားနေဆောင်

ခြံစည်းရိုး

ကျောင်းခြံစည်းရိုး

ရေလှောင်ကန် ခြံစည်းရိုး(Water Supply Fencing)

အခြားအဆောက်အဦးခြံစည်းရိုး

.....

စီမံကိန်းလုပ်ငန်းခွဲ အမျိုးအစားကဏ္ဍ

လမ်းပန်းဆက်သွယ်ရေး(လမ်း/တံတား/ဆိပ်ခံတံတား) ပညာရေး

ရေ နှင့် သန့်ရှင်းရေး လုပ်ငန်း

ကျန်းမာသန့်ရှင်းရေးကျေးလက်မီးလင်းရေး

ဆည်မြောင်း

အခြား(အမည်ဖော်ပြပါ)

ရှေ့မှန်းထားသော အကျိုးခံစားခွင့်ရှိသူဦးရေ (အမျိုးသား/အမျိုးသမီး၊ လူမျိုးစုစသည်ဖြင့် ခွဲခြားဖော်ပြပါ)

လူမျိုး	ကျား	မ
၁။ <u>ဗမာ</u>	<u>၃၆၄</u>	<u>၁၀၆</u>
၂။.....
၃။.....

ခန့်မှန်းခြေကုန်ကျစရိတ် (မြန်မာကျပ်ငွေ) စုစုပေါင်း 1,728,600/-

ပစ္စည်းကိရိယာ 1,728,600/-..... အလုပ်သမား.....
 နည်းပညာအကူအညီ..... သယ်ယူပို့ဆောင်စရိတ်.....
 နေ့တွက်စရိတ်..... အခြားကုန်ကျစရိတ်.....

ဝယ်ယူရေးအစီအစဉ်

လူထုလုပ်အားဖြင့်ဆောင်ရွက်ခြင်း ရှေ့ပြိုင်စနစ်ဖြင့်ဝယ်ယူခြင်း

အကြံပေး မဟုတ်သော အခြားဝန်ဆောင်မှု လုပ်ငန်းများ တိုက်ရိုက်စာချုပ်ချုပ်ဆိုခြင်း/ဌာနရမ်းခြင်း

အကောင်အထည်ဖော်ဆောင်ရွက်မည့်အစီအစဉ်

လုပ်ငန်းတစ်ခုချင်းစီအတွက် ခန့်မှန်းခြေတင်နိုင်မည့်ရက်နှင့်ပြီးဆုံးနိုင်မည့်ရက်

လုပ်ငန်းစဉ်	လုပ်ငန်းစတင်မည့်ရက်	ပြီးဆုံးမည့်ရက်
အသေးစိတ်ဒီဇိုင်းရေးဆွဲခြင်း	<u>7.6.2016</u>	<u>7.6.2016</u>
စီမံချက်ရေးဆွဲခြင်း	<u>8.6.2016</u>	<u>8.6.2016</u>
ဝယ်ယူရေး	<u>9.6.2016</u>	<u>9.6.2016</u>
ဆောက်လုပ်ရေး	<u>15.6.2016</u>	<u>18.6.2016</u>
လစဉ်လုပ်ငန်းတိုးတက်မှုအစည်းအဝေး	<u>27.6.2016</u>	<u>27.6.2016</u>
အပြီးသတ်စစ်ဆေးခြင်း	<u>19.6.2016</u>	<u>19.6.2016</u>
စီမံကိန်းလွှဲပြောင်းပေးအပ်ခြင်း	<u>20.7.2016</u>	<u>20.7.2016</u>

လုပ်သားဌာနရမ်းမှု အစီအစဉ်

ခန့်မှန်း လူထုလုပ်အားဌာနရမ်းမှု (လူထုလုပ်အားဖြင့်ဆောင်ရွက်လျှင်) ကျား.....၊ မ.....

ကန်ထရိုက်တာအား ငွေပေးချေမှုအစီအစဉ်များ (ကန်ထရိုက်တာဂိုးရမ်းခွဲလျှင်)

10%
 50%
 40%

လုပ်ငန်းဆောင်ရွက်မှုနှင့် ပြုပြင်ထိန်းသိမ်းမှုအတွက် စီစဉ်ဆောင်ရွက်မှုများ

ကျေးရွာစောင့်ကြည့်စစ်ဆေးရေးအဖွဲ့ဝင်စဉ်ဆောင်ရွက်မှုများ

အကာအကွယ်
 ဤစီမံကိန်းသည် သဘာဝပတ်ဝန်းကျင်စီမံခန့်ခွဲမှု အစီအစဉ်ရေးဆွဲရန်လိုအပ်ပါသလား။
 ဝတ်အပ်သည် မလိုအပ်ပါ

စီမံကိန်းအကောင်အထည်ဖော်ရန်အတွက် မြေယာသိမ်းဆည်းမှု ရှိပါသလား။
 ဝတ်အပ်သည် မရှိပါ

စီမံကိန်းသို့ ဆန္ဒအလျောက် လှူဒါန်းမှုများရှိပါသလား။
 ဝတ်အပ်သည် မရှိပါ

အတည်ပြုသူအမည် -----
 လက်မှတ် -----

ရာထူး ဥက္ကဋ္ဌ
 ကျေးရွာစီမံကိန်းအထောက်အကူပြု
 ကော်မတီ

နေ့စွဲ -----

ထောက်ခံသူအမည် -----
 လက်မှတ် -----

ရာထူး မြို့နယ်အင်ဂျင်နီယာ

နေ့စွဲ -----

ပုံစံ ၈-၅ ကျေးရွာစီမံကိန်းလုပ်ငန်း ဆောင်ရွက်မည့် အပ်အပ် (Form PC 5)

လမ်းညွှန်ချက်များ - ဤပုံစံကို ကျေးရွာ/ထောက် ကော်မတီမှ လက်ထောက်နည်းပညာမှူး၏ အကူအညီဖြင့် ဖြည့်သွင်းရန် ဖြစ်သည်။ ကျေးရွာလုပ်ငန်းခွဲအဆိုပြုလွှာအားကျေးရွာစီမံကိန်းအထောက်အကူပြုကော်မတီမှပြုစုပြီး လက်မှတ် ရေးထိုး ပြီးနောက် ကျေးရွာအုပ်စုစီမံကိန်းအထောက်အကူပြုကော်မတီနှင့်မြို့နယ်အင်ဂျင်နီယာတို့မှအတည်ပြုရမည်။ လက်ထောက် နည်းပညာမှူးမှ MIS ထံသို့ ထည့်သွင်းရမည်။

နေ့စွဲ ၆.၆.၂၀၁၆ စက်ဝန်းအားအမှတ်ခြပ်ပါ ၂ စက်ဝန်း ၁ ၃ စက်ဝန်း ၂ ၄ စက်ဝန်း ၃ ၅ စက်ဝန်း ၄

ပြည်နယ်/တိုင်း ယူဂန္ဒာ မြို့နယ် မောက်မြ ကျေးရွာအုပ်စု ကျော် ကျေးရွာ ၀၁၆၀၅

စီမံကိန်းလုပ်ငန်းခွဲ အကြောင်းဖော်ပြချက်

စီမံကိန်းလုပ်ငန်းခွဲအဓိကအမျိုးအစား၊ အမျိုးအစားကွဲကို ရွေးချယ်ပါ။

လမ်း

ကွန်ကရစ်

မြေသား

ကျောက်ခင်းလမ်း

တံတား

ကွန်ကရစ်တံတား < ၁၀ မီတာ

သစ်သားတံတား < ၁၀ မီတာ

ကြိုးတံတား > ၁၀ မီတာ (EMP လို)

ရေမြန်

အခြား တံတားများ > ၁၀ မီတာ (EMP လို) (၁၀ မီတာ = ၃၂.၈ ပေ)

ဆိပ်ခံတံတား

သစ်သားဆိပ်ကမ်း

ကွန်ကရစ်ဆိပ်ကမ်း

ကျောင်းအဆောက်အဦး

မူကြို

မူလတန်းကျောင်း

ကျောင်းခန်းမ

ကျောင်းကစားကွင်း

ရေရရှိရေး

ရေသွယ်ယူခြင်း (ကန် + ပိုက်)

ရေတွင်း (တွင်းတိမ်)

တွင်းနက် (> ၂၀ပေ ကျော်လျှင် EMP လို)

သန့်ရှင်းရေး

အိမ်သာ + ရေကန်

အများသုံးအိမ်သာ(EMPလို)

ရေဆိုးစွန့်ထုတ်သည့် စနစ် (Solid Water Management) EMPလို

ကျွန်းမာရေးနှင့်ဆိုင်သည့်အဆောက်အဦး

ကျေးရွာကျွန်းမာရေးဌာန

ကျေးရွာစီးလင်းရေး

ဆိုလာ (ဆိုလာပြား နှင့် အားသွင်းရုံ)

ဆိုလာ လမ်းမီး

နီးဝက်

ရေအားလျှပ်စစ်

ဝီဂ်ဘတ်ဇွေ အားသွင်းရုံ

ဓာတ်အားဝန် (National Grid)

ဆည်မြောင်း

အသေးစားဆည်မြောင်းစနစ်

အခြားအဆောက်အဦးများ

ကျေးရွာအစည်းအဝေးခန်းမ

ကျေးရွာ အပန်းဖြေနေရာ

တာကြည့်တိုက်

ဝရေ

ကစားကွင်း

မြေကာနံရံ

ရေမြောင်း

ဆိပ်ခံတံတား/ဆိပ်ကမ်းနားနေဆောင်

ခြံစည်းရိုး

ကျောင်းခြံစည်းရိုး

ရေလှောင်ကန် ခြံစည်းရိုး (Water Supply Fencing)

အခြားအဆောက်အဦးခြံစည်းရိုး

စီမံကိန်းလုပ်ငန်းခွဲ အမျိုးအစားကဏ္ဍ

လမ်းပန်းဆက်သွယ်ရေး(လမ်း/တံတား/ဆိပ်ခံတံတား) ပပညာရေး

ရေ နှင့် သန့်ရှင်းရေး လုပ်ငန်း

ကျွန်းမာသန့်ရှင်းရေး/ကျေးလက်စီးလင်းရေး

ဆည်မြောင်း

အခြား(အမည်ဖော်ပြပါ)

...ကျော်...၀၁၆၀၅.....

မူရင်းမှန်းထားသော အကျိုးခံစားခွင့်ရှိသူဦးရေ (အမျိုးသား/အမျိုးသမီး၊ လူမျိုးစုစသည်ဖြင့် ခွဲခြားဖော်ပြပါ)

လူမျိုး	ကျား	မ
၁။ <u>ကလေး</u>	<u>၃၆၆</u>	<u>၃၀၆</u>
၂။		
၃။		

ခန့်မှန်းခြေကုန်ကျစရိတ် (မြန်မာကျပ်ငွေ) စုစုပေါင်း

ပစ္စည်းကိရိယာ <u>၅၄၂၆၅၈</u>	အလုပ်သမား <u>၇၆၂၄၀၀/...</u>
နည်းပညာအကူအညီ.....	သယ်ယူပို့ဆောင်စရိတ်.....
နေ့တွက်စရိတ်	အခြားကုန်ကျစရိတ် <u>၆၈၆၅၅/-</u>

ဝယ်ယူရေးအစီအစဉ်

- လူထုလုပ်အားဖြင့်ဆောင်ရွက်ခြင်း
 ဈေးပြိုင်စနစ်ဖြင့်ဝယ်ယူခြင်း
 အကြံပေး မဟုတ်သော အခြားဆောင်ရွက်မှု လုပ်ငန်းများ
 တိုက်ရိုက်တစ်ချုပ်ချုပ်ဆိုခြင်း/ဌာနရုံးခြင်း

အကောင်အထည်ဖော်ဆောင်ရွက်မည့်အစီအစဉ်

လုပ်ငန်းတစ်ခုချင်းစီအတွက် ခန့်မှန်းခြေတင်နိုင်မည့်ရက်နှင့်ပြီးဆုံးနိုင်မည့်ရက်

လုပ်ငန်းစဉ်	လုပ်ငန်းစတင်သည့်ရက်	ပြီးဆုံးမည့်ရက်
အသေးစိတ်ဒီဇိုင်းရေးဆွဲခြင်း	<u>၇.၆.၂၀၁၆</u>	<u>၇.၆.၂၀၁၆</u>
စီမံချက်ရေးဆွဲခြင်း	<u>၈.၆.၂၀၁၆</u>	<u>၈.၆.၂၀၁၆</u>
ဝယ်ယူရေး	<u>၉.၆.၂၀၁၆</u>	<u>၉.၆.၂၀၁၆</u>
ဆောက်လုပ်ရေး	<u>၁၇.၆.၂၀၁၆</u>	<u>၂၂.၇.၂၀၁၆</u>
လစဉ်လုပ်ငန်းတိုးတက်မှုအစည်းအဝေး	<u>၃၀.၆.၂၀၁၆</u>	<u>၃၀.၆.၂၀၁၆</u>
အပြီးသတ်စစ်ဆေးခြင်း	<u>၂၃.၇.၂၀၁၆</u>	<u>၂၃.၇.၂၀၁၆</u>
စီမံကိန်းလွှဲပြောင်းပေးအပ်ခြင်း	<u>၂၅.၇.၂၀၁၆</u>	<u>၂၅.၇.၂၀၁၆</u>

လုပ်သားဌာနရုံးမှ အစီအစဉ်

ခန့်မှန်း လူထုလုပ်အားဌာနရုံးမှ (လူထုလုပ်အားဖြင့်ဆောင်ရွက်လျှင်) ကျား ၁၃၀၊ မ ၁၃၀

ကန်ထရိုက်တာအားငွေပေးချေမှုအစီအစဉ်များ, (ကန်ထရိုက်တာငှားရမ်းခဲ့လျှင်)

လုပ်ငန်းဆောင်ရွက်မှုနှင့်ပြုပြင်ထိန်းသိမ်းမှုအတွက်စီစဉ်ဆောင်ရွက်မှုများ

ကျေးရွာစောင့်ကြည့်စစ်ဆေးရေးအဖွဲ့ကော်မတီဝင်အဖွဲ့ဝင်များ

အကာအကွယ်
 ဤစီမံကိန်းသည် သဘာဝပတ်ဝန်းကျင်စီမံခန့်ခွဲမှု အစီအစဉ်ရေးဆွဲရန်လိုအပ်ပါသည်။
 ဥပမာအားဖြင့် လိုအပ်ပါသည်။
 စီမံကိန်းအကောင်အထည်ဖော်ရန်အတွက် မြေယာသိမ်းဆည်းမှု ရှိပါသလား။
 ဥပမာအားဖြင့် မရှိပါ။
 စီမံကိန်းသို့ ဆန္ဒအလျောက် လှူဒါန်းမှုများရှိပါသလား။
 ဥပမာအားဖြင့် မရှိပါ။

အတည်ပြုသူအမည် -----
 လက်မှတ် -----

ရာထူး ဥက္ကဋ္ဌ
 ကျေးရွာစီမံကိန်းအထောက်အကူပြု
 ကော်မတီ

နေ့စွဲ -----

ထောက်ခံသူအမည် -----
 လက်မှတ် -----

ရာထူး မြို့နယ်အင်ဂျင်နီယာ

နေ့စွဲ -----

အစီအစဉ် (၄) အရ စီမံကိန်း အကြောင်း အသေးစိတ် ရှင်းလင်း ပြောကြား ရာ
လက်ထောက်နည်းပညာများ ဦးနေမျိုးဝင်းမှ လူထုဗဟိုပြုစီမံကိန်း၏ နောက်ခံသမိုင်း၊
စီမံကိန်း၏ ရည်ရွယ်ချက် နှင့် အခြေခံသဘောတရားများအား ကျေးဇူးလူထုသို့
ရှင်းလင်းတင်ပြခဲ့ပါသည်။ ကျေးဇူးလူထုမှလည်း သိလိုသည်များကို ပြန်လည်မေးမြန်း
ဆွေးနွေးခဲ့ကြပါသည်။

ဒေါ်စိုးစန္ဒာညီနှင့် စီမံကိန်းစက်ဝန်း အကြောင်းကို ပုံနှင့်တကွ တင်ပြဆွေးနွေးခဲ့ပါသည်။
ထို့နောက် ကျေးဇူးလူထု အတွက် ရန်ပုံငွေ ရရှိမှု အဆင့်ဆင့်ကို ရှင်းလင်းတင်ပြ
ခဲ့ပါသည်။ အုပ်စုမှတစ်ဆင့် ကျေးဇူးလူထုသို့ နှစ်အလိုက် ဦးစားပေးလုပ်ငန်းများနှင့်
ပတ်သက်သည့် ရန်ပုံငွေကို ဥပမာမည် မှစ်ကြောင်း ဖြောကြားခဲ့သည်။ ကျေးဇူးလူထု
၏ မေးမြန်းချက်များကိုလည်း ပြန်လည်ရှင်းလင်း ဖြောကြား ဆွေးနွေးပေးခဲ့ပါသည်။

လူထုစည်းရုံးရေးအဖွဲ့ ဦးကျော်ဇော်ထွန်းမှလည်း ကျား၊မ ရေးရာ တန်းတူညီမျှမှု
နှင့် စီမံကိန်းတွင် အမျိုးသား၊ အမျိုးသမီးများ တန်းတူညီမျှ ပူးပေါင်းပါဝင်နိုင်ရေး
ဆွေးနွေးတင်ပြခဲ့သည်။

ဦးနေမျိုးဝင်းမှ စီမံကိန်းနှင့် ပတ်သက်သည့် ပြုပြင်ထိန်းသိမ်းရေးအကြောင်း
ရှင်းပြရာတွင် အခြေခံလိုအပ်ချက် ဖြစ်သည့် အဆောက်အအုံများ တည်ဆောက်
ရုံသာမက ဂြိုဟ်သား အဆောက်အအုံများကိုလည်း ရေရှည်တည်တံ့ခိုင်မြဲစေရန်
ကျေးဇူးလူထုမှ ပူးပေါင်းပါဝင်၍ လိုအပ်ချက်များကို ဖြည့်ဆည်းသွားမည့် စီမံကိန်း
ဖြစ်ကြောင်း၊ စီမံကိန်းနှင့် ပတ်သက်သည့် အချက်အလက်များအား ကျေးဇူးလူထု
မှ အားလုံးသိပိုင်ခွင့်ရှိကြောင်း၊ ကော်မတီများ ဖွဲ့စည်းပြီး ဆောင်ရွက်သွားမည်
ဖြစ်ကြောင်း ရှင်းလင်း ဖြောကြားခဲ့သည်။

ဦးကျော်စောထွန်းမှလည်း လုပ်ငန်းနှင့် ပတ်သက်ပြီး ဆောင်ရွက်၊ ရှောင်ရွက်နှင့်
လျက်နာရမည့် ကျင့်ဝတ်များကို ရှင်းပြခဲ့သည်။ ထို့နောက် စီမံကိန်း နှင့် အကျိုးဝင်
သော လုပ်ငန်းခွဲများနှင့် အကျိုးမဝင်သော လုပ်ငန်း ခွဲများ အကြောင်းကို အကျယ်ဖွင့်
ရှင်းလင်း ပြောကြားခဲ့သည်။ ထို့နောက် လုပ်ငန်းခွဲနှင့် လူမှု အာဏာအကွယ် ဖြစ်သည့်
လုပ်ငန်းခွဲသုံး ဆေးသေတ္တာ၊ လုပ်ငန်းခွဲအိမ်သာ လုံလောက်စွာ ထားရှိရန်တို့ကို
လည်း အသိပညာပေးခဲ့သည်။ သဘာဝပတ်ဝန်းကျင်အား ကာကွယ်ထိန်းသိမ်းရန်
လိုအပ်ကြောင်း ပြောကြားရာတွင် ဆူညံသံ၊ တိုက်ဆားခြင်း၊ လတ်ဆတ်သောပေါ
သန့်ရှင်းသောရေ ရရှိရေးတို့ ပါဝင်ကြောင်း တို့ကို ကျေးဇူးလူထုနှင့် အမေးအဖြေ
ပြုလုပ်၍ ရှင်းလင်း တင်ပြခဲ့သည်။

ဆက်လက်၍ ကျေးဇူးစေတနာ့ဝန်ထမ်း ရွေးချယ်ခြင်း အစီအစဉ်ကို စတင်ခဲ့သည့်
မေလရွေးချယ်မီ ကျေးဇူးစေတနာ့ဝန်ထမ်းတွင် ရှိသည့် အချက်များကို ရှာသား
များအား စေးမြန်း ဆွေးနွေးပြီး လိုက်နာသော အချက်များကို ဝန်ထမ်းများမှ ထည့်
သွင်းဆွေးနွေးခဲ့သည်။ ထို့နောက် စေတနာ့ဝန်ထမ်း တို့၏ တာဝန်ဝတ္တရားများကို
ဆွေးနွေးပြီး စေတနာ့ဝန်ထမ်း ကျား ၁၁၊ မ ၁၁ တို့ကို အများဆန္ဒဖြင့် ပွင့်လ
မြင်သာမျှတစွာ ရွေးချယ်ခဲ့ကြပါသည်။

ဇယ်ပင်တဲကျေးရွာ၏ စေတနာ့ဝန်ထမ်းများမှာ ဦးဝင်းဆွေ နှင့်
ဒေါ်ဦးဦးဝင်း တို့ဖြစ်ပါသည်။
စေတနာ့ဝန်ထမ်းများကလည်း ကျေးဇူးဖွံ့ဖြိုးရေး လုပ်ငန်းများကို ဝန်ထမ်းများနှင့်
လက်တွဲ လုပ်ဆောင် မည် ဖြစ်ကြောင်း ပြောကြားခဲ့ပါသည်။

ထို့နောက် လူတိုင်းပါဝင်သည့် လူမှုဆန်းစစ်မှု အကြောင်း ရှင်းပြရာ ကျေးဇူးလူထု
မှ စိတ်ဝင်စား ကြပြီး ကျေးဇူး အရင်းအမြစ်ပြု လူမှုရေးပြ ဖွဲ့ပုံတို့ကို အတုတူ
ကွဲ ပူးပေါင်း ရေးဆွဲ ဆွေးနွေး ခဲ့ကြပါသည်။ ထို့နောက် ရာသီခွင်ပြ ပြက္ခဒိန် အား
လည်းကောင်း၊ ကျေးဇူးလူထု၏ ဥစ္စာဓန ပိုင်ဆိုင်မှု အဆင့် သတ်မှတ်ခြင်း အား
လည်းကောင်း စီမံကိန်း ဝန်ထမ်း များနှင့် ကျေးဇူး လူထုမှ ပူးပေါင်း ဆွေးနွေး
ခဲ့ကြပါသည်။

အစီအစဉ် (၅) အရ ငွေထုတ်ဖောက်ရေးအဖွဲ့အစည်းများအား
ဝန်ထမ်းများမှ အနှစ်ချုပ်ရှင်းလင်းဆွေးနွေးရာတွင် ကျေးဇူးတင်ပြုလုပ်
မေးမြန်းဆွေးနွေးခဲ့ကြသည်။

ထို့နောက် နေ့လည် ၁:၃၀ PM အချိန်တွင် ကျေးဇူးတင်ပြုလုပ်ရေးအဖွဲ့အစည်း
အစည်းအဝေး (ပထမနေ့) အား အောင်မြင်စွာ ပြုလုပ်နိုင်ခဲ့ပါသည်။

နယ်မြေ (၃)

အဖွဲ့ခွဲ (၄)

အစည်းအဝေးမှတ်တမ်း (ဒုတိယနေ့)

နေရာ - တယ်ပင်တဲ ကျေးရွာ (ကန်တိန်ဒုပ့်စု)

အချိန် - 12:00

ရက်စွဲ - ၅.၅.၂၀၁၆

အစည်းအဝေး အစီအစဉ်

- (၁) ပထမနေ့တွင် ဆွေးနွေးခဲ့သော လူထုဗဟိုပြုစီမံကိန်း အကြောင်း အနှစ်ချုပ် ဆွေးနွေးခြင်း၊
- (၂) ကျား၊မ ခွဲ၍ ပင့်ကူအိမ်ရေးဆွဲခြင်း၊ ကျား၊မ ပိုင်ဆိုင်မှုပြ မြေပုံရေးဆွဲခြင်း
- (၃) အဖွဲ့အစည်းများ၏ ချိတ်ဆက်မှုပြ မြေပုံ ရေးဆွဲခြင်း
- (၄) ကျား၊မ နှစ်ဖွဲ့ခွဲ၍ အခက်အခဲများနှင့် ပျော်မွှ်းချက်များအား ဖော်ထုတ်ခြင်း
- (၅) ကျေးရွာ ဦးစားပေး လုပ်ငန်း (စီမံကိန်း)ခွဲများ ရေးဆွဲခြင်း
- (၆) လိုအပ်သည် ကော်မတီများ ဖွဲ့စည်းခြင်း

အစီအစဉ် (၁) အရ လူထုစည်းရုံးရေးမှူး ဦးကျော်စောထွန်းမှ လူထုဗဟိုပြု စီမံကိန်း အကြောင်း အနှစ်ချုပ် အား ပြန်လည် ဆွေးနွေးခဲ့ပါသည်။

အစီအစဉ် (၂) အရ ပင့်ကူအိမ်ရေးဆွဲရာတွင် အမျိုးသမီး၊ အမျိုးသား နှစ်ဖွဲ့ စလုံးမှ ဆွေးနွေးလိုသည် အကြောင်း အရာများကို ဖော်ထုတ်ခဲ့ပါသည်။ ထိုအကြောင်း အရာများ အပေါ် အမှတ် (၁-၁၀) သတ်မှတ် ပြီး ပင့်ကူအိမ်ကို ဆွဲခဲ့ကြ ပါသည်။

ထိုပင့်ကူအိမ်များ ဆွဲခြင်းဖြင့် ကျေးရွာလူထု၏ လက်ရှိ အနေအထား ကို ထုတ်ဖော် ပြသခဲ့ ကြပါသည်။ ထို့နောက် ကျား၊မ ပိုင်ဆိုင်မှုပြ မြေပုံကို အမျိုးသား၊ အမျိုးသမီး နှစ်ဖွဲ့ ပြန်ပေး၍ ရေးဆွဲ ခဲ့ကြပါသည်။

အစီအစဉ် (၃) အရ ကျေးဇူးတင်ရှိသော အဖွဲ့အစည်းများ၏ အချင်းချင်း ချိတ်ဆက်မှု ဝယ်ယူမှုကို ရေးဆွဲခဲ့ပါသည်။

အစီအစဉ် (၄) အရ အမျိုးသား နှင့် အမျိုးသမီး နှစ်ဖွဲ့ခွဲ၍ အခက်အခဲနှစ်မျှ မြှင့်တင်ပေးရန်အား ဆွေးနွေးခဲ့ကြသည်။ အမျိုးသားအခက်အခဲများ နှင့် မျှော်မှန်ချက်များကို ကျေးဇူးတင်စာတိုင်း ဝန်ထမ်း ဦးစီးဆွဲ ဖြစ်ပေါ်စေရန်၊ အမျိုးသမီးများ အခက်အခဲများ နှင့် မျှော်မှန်ချက်များကို နှိုင်းယှဉ်ပေး ဖြစ်ပေါ်စေရန် ရှင်းလင်းဆွေးနွေးခဲ့ကြသည်။

အမျိုးသမီးများ၏ မျှော်မှန်ချက်များမှာ - (၁) ရေလုံလောက်စွာ ရရှိခြင်း၊ (၂) ကျေးလက်ဆေးပေးခန်း ရရှိခြင်း၊ (၃) လမ်းပန်းဆက်သွယ်ရေး ကောင်းမွန်ခြင်း၊ (၄) လျှပ်စစ်မီးလုံလောက်စွာ ရရှိခြင်း၊ (၅) ပညာရေး တိုးတက်လာခြင်း တို့ဖြစ်သည်။

အမျိုးသားများ၏ မျှော်မှန်ချက်များမှာ - (၁) မြေယားရေကန်မှ ရေလုံလောက်စွာရရှိခြင်း၊ (၂) လမ်းပန်းဆက်သွယ်ရေး ကောင်းမွန်ခြင်း၊ (၃) ကျေးလက်ဆေးပေးခန်း ရရှိခြင်း၊ (၄) လျှပ်စစ်မီးလုံလောက်စွာ ရရှိခြင်း၊ (၅) ပညာရေး တိုးတက်ကောင်းမွန်ခြင်း တို့ဖြစ်သည်။

အမျိုးသမီးများ၏ အခက်အခဲများမှာ - (၁) ရေရရှိမှု၊ (၂) ကျန်းမာရေး၊ (၃) လမ်းပန်းဆက်သွယ်ရေး၊ (၄) လျှပ်စစ်မီး နှင့် (၅) ပညာရေး တို့ ဖြစ်ကြပြီး။

အမျိုးသားများ၏ အခက်အခဲများမှာ (၁) ရေရရှိမှု၊ (၂) လမ်းပန်းဆက်သွယ်ရေး၊ (၃) ကျန်းမာရေး၊ (၄) မီး နှင့် (၅) ပညာရေး တို့ ဖြစ်ကြသည်။

ထိုသို့ ဆွေးနွေးပြီးနောက် အဓိက အခက်အခဲဖြစ်သည့် ရေ နှင့် ပတ်သက်၍ ပြဿနာ ယစ်ပင်ကို အမျိုးသမီး/အမျိုးသား နှစ်ဖွဲ့ပေါင်း၍ ရေးဆွဲခဲ့ကြပါသည်။

အစီအစဉ် (၅) အရ ကျေးဇူး ဦးစားပေး လုပ်ငန်းများ ရေးဆွဲရာတွင် -
 အမျိုးသမီး၊ အမျိုးသား နှစ်ဖွဲ့ပေါင်းစည်း၍ ဆွေးနွေးခဲ့ကြသည်။ ထို့ဦးစားပေး အစီအ
 စဉ်များမှာ - (၁) မြေသား ရေကန် ရေလာမြောင်း ဖောက် ခြင်း ၊ (၂) စက်ရေတွင်း အသစ်
 တူးခြင်း ၊ (၃) ရွှေ့လျှင်း - တယ်ပင်တဲ - တောင်တော မြေသားလမ်း ပြုပြင်ခြင်း ၊
 (၄) ကျေးလက် ဆေးပေးခန်း ဆောက်လုပ်ခြင်း ၊ (၅) တောင်တောရှာဖွေ လျှပ်စစ်ဓာတ်အား
 လျှင်းသွယ်တန်းခြင်း နှင့် (၅) မူလတန်း ကျောင်းအား မူလတန်းလွန် အဆင့် တိုးမြှင့်ခြင်း
 တို့ ပြုခဲ့ကြသည်။

အစီအစဉ် (၆) အရ ကော်မတီများ ဖွဲ့စည်းရာတွင် - ပထမဦးစွာ ကျေးဇူး
 စီမံကိန်း အထောက်အကူပြု ကော်မတီ ဖွဲ့စည်းခဲ့သည်။ ကော်မတီမဖွဲ့ခင် ဝန်ထမ်း
 များမှ ကော်မတီ ဖွဲ့စည်းပုံ ၊ အုပ်စု ကော်မတီ ဖွဲ့စည်းပုံနှင့် ကော်မတီတွင် ပါဝင်သော
 ဆက်ကော်မတီ တစ်ခုချင်းစီ၏ တာဝန်ဝတ္တရားများကို ကော်မတီဝင်များ မရွေးမီ
 ကျေးဇူးလူထုအား ရှင်းလင်းတင်ပြ ဆွေးနွေးခဲ့ကြသည်။ ထို့နောက် ကျေးဇူး
 စီ/တောက် ကော်မတီ ဥက္ကဋ္ဌ ကျား (၁) ၊ မ (၁) အား မဲဆန္ဒဖြင့် ရွေးချယ်ခဲ့ရာ
 အမျိုးသား ဥက္ကဋ္ဌ မှာ - ဦးဌေးနိုင် ဖြစ်၍
 အမျိုးသမီး ဥက္ကဋ္ဌ မှာ - ဒေါ်မိုးမိုး ဖြစ်ပါသည်။ ထို့နောက် ဆက်ကော်မတီများ
 ဖွဲ့စည်းခဲ့သည်။

ဝယ်ယူရေးဆက်ကော်မတီတွင် - ဥက္ကဋ္ဌ - ဦးစန်းမောင်
 မှတ်တမ်းထိန်း - ဒေါ်ခိုင်
 အဖွဲ့ဝင် - ဦးသိန်းထွန်း တို့ပါဝင်သည်။
 ဆေးကြည့်ကြပ်ရေးကော်မတီတွင် - ဥက္ကဋ္ဌ - ဦးချစ်ဝင်း
 အဖွဲ့ဝင် - ဦးဝင်းညွန့်
 အဖွဲ့ဝင် - ဒေါ်လှခိုင်တို့ ပါဝင်သည်။

လည်ပတ်ရေးနှင့်ထိန်းသိမ်းရေးဆပ်ကော်ဗတီတွင် ဥက္ကဋ္ဌ - ဦးစိုးနိုင်

အဖွဲ့ဝင် - ဦးသိန်းချစ်

အဖွဲ့ဝင် - ဒေါ်ချိုချိုသော် တို့ပါဝင်သည်။

ဝေဖန်အကြံပြုတိုင်ကြားရေးကိုယ်စားလှယ်များမှာ အမျိုးသား - ဦးလျှိုင်မင်းဆွေ နှင့် အမျိုးသမီး - ဒေါ် ဂင်မာ တို့ဖြစ်သည်။

ကျေးဇူးတင်အားကိုးအဖြစ် - ဦးဆန်းဝင်း အား ကျေးဇူးတင်အားကိုး ဝေဖန်အကြံပြုမှုနှင့် ရွေးချယ်ခဲ့ပါသည်။

ကော်ဗတီဝင်များ အားလုံးမှ တာဝန်ဝတ္တရားများကို သိရှိပြီး တာဝန်ထမ်းဆောင်ရန် သဘောတူညီကြပါသည်။ ဝန်ထမ်းများမှ လည်း ရွာလူထုအား ကျေးဇူးတင်စကားပြောကြား ထို့နောက် ကျေးဇူးစိမ်းကိန်း မိတ်ဆက် အစည်းအဝေး (ဒုတိယနေ့) အစီအစဉ်ကို ညနေ ၅:၀၀ pm တွင် အောင်မြင်စွာ ဖျတ်သိမ်းလိုက်သည်။

မှတ်တမ်းတင်သူ
ဦးကျော်ဇော်ထွန်း
လူထုစည်းရုံးရေးဗဟို
လူထုဗဟိုပြုစီမံကိန်း (ပေဘူဇီ)



လူထုဝေဟန်ပြစ်ကိန်း

ပုံစံ - ၀-၁၂ - အစည်းအဝေးတက်ရောက်သူများ (FORM PC 12)

လမ်းညွှန်၊ စီမံကိန်း၊ အစည်းအဝေးအားလုံးတွင် အသုံးပြုရန် လူထုစည်းရုံးရေးမှူးက ကျေးဇူးတင်ပူဇော်ပေးသည့် ဝက်စပေး၍ ပုံစံ ၂ စီမံကိန်းစာတမ်းအစီရင်ခံစာအောက်တွင်
 သူများစာရင်းကို ဖြည့်သွင်းရန်
 စည်းရုံးရေးမှူးအမည် - ဒေါ်ကျော်စောလွင်
 ရက်စွဲ၊ ၅.၃.၂၀၂၆
 ပြည်နယ်/တိုင်းဒေသကြီး
မန္တလေး မြို့နယ်
ကျေးရွာအုပ်စု
ကျောက် ဝက်စပေး (၂) ဝက်စပေး (၃) ဝက်စပေး (၄)
 ကျေးရွာ တယ်ပင်တဲ

အစည်းအဝေးခေါင်းစဉ်

စဉ်	အမည်	ကျား (✓)	မ (✓)	အိမ်ထောင်စုကိုယ်စားလှယ် (✓)	လူမျိုး	လက်မှတ်
၁	ဒေါ်စင်မြစည်		✓	✓	ဗမာ	မြစည်
၂	မိမိစည်		✓	✓	ဗမာ	မိမိစည်
၃	မိမိစည်		✓	✓	ဗမာ	မိမိစည်
၄	မိမိစည်		✓	✓	ဗမာ	မိမိစည်
၅	မိမိစည်		✓	✓	ဗမာ	မိမိစည်
၆	မိမိစည်		✓	✓	ဗမာ	မိမိစည်
၇	မိမိစည်		✓	✓	ဗမာ	မိမိစည်
၈	မိမိစည်		✓	✓	ဗမာ	မိမိစည်
၉	မိမိစည်		✓	✓	ဗမာ	မိမိစည်
၁၀	မိမိစည်		✓	✓	ဗမာ	မိမိစည်
၁၁	မိမိစည်		✓	✓	ဗမာ	မိမိစည်
၁၂	မိမိစည်		✓	✓	ဗမာ	မိမိစည်
၁၃	မိမိစည်		✓	✓	ဗမာ	မိမိစည်
စုစုပေါင်း			၁၃			

(၁) အိမ်ထောင်စုစီမံကိန်းအစည်းအဝေးကို တက်ရောက်ရန်အတွက် အိမ်ထောင်စု တစ်စုကို ကိုယ်စားပြုသူတစ်ဦးစီ အမှတ်ဖြည့်ပါ။



လူထုလက်ဖြစ်ကိန်း

ပုံစံ - ၈-၁၂ - အစည်းအဝေးတက်ရောက်သူများ (FORM PC 12)

လက်ညွှန်း၊ စိမ်းကိန်း၊ အစည်းအဝေးအားလုံးတွင် အသုံးပြုရန် လူထုစည်းရုံးရေးမှူးက ကျေးဇူးတင် တောင်းဆို ပုံစံ ၊ စိမ်းကိန်းတက်ဝန်းအချိန်၊ ဝါး၊ အစည်းအဝေးတက်ရောက်သူများစာရင်းကို ဖြည့်သွင်းရန်

စည်းရုံးရေးမှူးအမည် - ဒေါ်နုနု

ရက်စွဲ၊ ၁.၇.၂၀၁၆

ပြည်နယ်/တိုင်းဒေသကြီး မန္တလေး မြို့နယ် ရွှေဘို ကျေးရွာအုပ်စု ကျောက်ခုံ ကျေးရွာ တယ်ပင်ကံ

စိမ်းကိန်းတက်ဝန်းအချိန် (၆၀) စက်ဝန်း (၅) စက်ဝန်း (၃) စက်ဝန်း (၄)

စဉ်	အမည်	ကျား (✓)	မ (✓)	အိမ်ထောင်စုလိုဟားလူ (✓)	လူမျိုး	လက်မှတ်
၁	ဒေါ်နုနု	✓		✓	ဗမာ	
၂	ဒေါ်နုနု	✓		✓	ဗမာ	
၃	ဒေါ်နုနု	✓		✓	ဗမာ	
၄	ဒေါ်နုနု	✓		✓	ဗမာ	
၅	ဒေါ်နုနု	✓		✓	ဗမာ	
၆	ဒေါ်နုနု	✓		✓	ဗမာ	
၇	ဒေါ်နုနု	✓		✓	ဗမာ	
၈	ဒေါ်နုနု	✓		✓	ဗမာ	
၉	ဒေါ်နုနု	✓		✓	ဗမာ	
၁၀	ဒေါ်နုနု	✓		✓	ဗမာ	
၁၁	ဒေါ်နုနု	✓		✓	ဗမာ	
၁၂	ဒေါ်နုနု	✓		✓	ဗမာ	
၁၃	ဒေါ်နုနု	✓		✓	ဗမာ	
၁၄	ဒေါ်နုနု	✓		✓	ဗမာ	
၁၅	ဒေါ်နုနု	✓		✓	ဗမာ	
စုစုပေါင်း		၁၃		✓	ဗမာ	

(၁) အိမ်ထောင်စုစီးစီးဖြစ်ရန်မလိုပါ။ အမျိုးသား/အမျိုးသမီး အိမ်ထောင်စု တစ်စုကို ကိုယ်တမ်းပြုလုပ်သည့်သူမဆို အမှတ်ဖြစ်ပါ။

လူထုထုတ်ပြန်စံကိန်း

ပုံစံ - ၀-၁၂ - အစည်းအဝေးထောက်ပံ့ရေးကိရိယာများ (FORM PC 12)

လမ်းညွှန်၊ စီမံကိန်း၊ အစည်းအဝေးအားလုံးတွင် အသုံးပြုရန်၊ လူထုထုတ်ပြန်ရေးရာ ကျင့်စဉ်ကို ကျင့်သုံးရန်၊ စီမံကိန်းစီမံကိန်းအချိန်ယူကာပါ အစည်းအဝေးထောက်ပံ့ရေးကိရိယာများအားလုံးကို ပြန်လည်ရရှိရန်

စည်းရုံးရေးအဖွဲ့အစည်း - ဦးကျော်စောထွန်း

ရက်စွဲ။ ၁.၇.၂၀၁၆	စီမံကိန်းထုတ်ပြန်ရေးအဖွဲ့(၆)	<input checked="" type="checkbox"/> စီမံကိန်း(၁)	<input type="checkbox"/> စီမံကိန်း(၂)	<input type="checkbox"/> စီမံကိန်း(၃)	<input type="checkbox"/> စီမံကိန်း(၄)
ပြည်နယ်/တိုင်းဒေသကြီး မန္တလေး	မြို့နယ် ကျောက်တန်း	ကျေးရွာအုပ်စု ကျောက်တန်း	ကျေးရွာ	ကျေးရွာ	ကျေးရွာ

စဉ်	အမည်	ကျား (✓)	မ (✓)	အိမ်ထောင် စုကိုယ်စား လှယ်(✓)(၁)	လုပ်ငန်း	လက်မှတ်
၀	ဦးစိုးစိုး	✓		✓		အိမ်
၁	ဒေါ်ခင်စု	✓		✓		အိမ်
၂	ဒေါ်ခင်စု	✓		✓		အိမ်
၃	ဒေါ်ခင်စု	✓		✓		အိမ်
၄	ဒေါ်ခင်စု	✓		✓		အိမ်
၅	ဒေါ်ခင်စု	✓		✓		အိမ်
၆	ဒေါ်ခင်စု	✓		✓		အိမ်
၇	ဒေါ်ခင်စု	✓		✓		အိမ်
၈	ဒေါ်ခင်စု	✓		✓		အိမ်
၉	ဒေါ်ခင်စု	✓		✓		အိမ်
၁၀	ဒေါ်ခင်စု	✓		✓		အိမ်
၁၁	ဒေါ်ခင်စု	✓		✓		အိမ်
၁၂	ဒေါ်ခင်စု	✓		✓		အိမ်
၁၃	ဒေါ်ခင်စု	✓		✓		အိမ်

(၁) အိမ်ထောင်စီးစီးဖြစ်ရန်မလိုပါ။ အမျိုးသား/အမျိုးသမီး အိမ်ထောင်စု တစ်စုကို ကိုယ်စားပြုလုပ်ငန်းထုတ်ပြန်ရန် အမှတ်ဖြစ်ပါ။



ရုပ်ပုံထုတ်ပြန်စိစစ်ကိန်း

ပုံစံ - ၀-၀၂ - အစည်းအဝေးတက်ရောက်သူများ (FORM PC 12)

လက်ညွှန်း၊ စိစစ်ကိန်း၊ အစည်းအဝေးအားလုံးတွင် အသုံးပြုရန်၊ ဂျပန်စည်းရုံးရေးမှူးက ကျေရာသို့ ကြွင်းဆင်းစဉ် စစ်ဆေး၍ ပုံစံ ၂ စိစစ်ကိန်းတက်ဝန်းအချိန်ဇယားပါ အစည်းအဝေးတက်ရောက်သူများစာရင်းကို ဖြည့်သွင်းရန်

စည်းရုံးရေးမှူးအမည် - ဒီဂျော့ဂျော့

ရက်စွဲ။ ၅.၂.၂၀၁၆

ဖြည့်နယ်/ တိုင်းဒေသကြီး မန္တလေး

မြို့နယ် ပုသိမ်

စိစစ်ကိန်းတက်ဝန်းအမှတ်ဖြစ်(၆) ၁၈၃၀၂ □ တက်ဝန်း(၂) □ တက်ဝန်း(၃) □ တက်ဝန်း(၄)

ကျေးရွာအုပ်စု ပုသိမ်မြို့နယ်

ကျေးရွာ ကယော်စင်

အစည်းအဝေးခေါင်းစဉ်။

စဉ်	အမည်	ကျား (✓)	မ (✓)	အိမ်ထောင်စုကိုယ်စားလှယ် (✓)	လုပ်ငန်း	လက်မှတ်
၁	ဒီဂျော့ဂျော့	✓				
၂	ဒီဂျော့ဂျော့	✓				
၃	ဒီဂျော့ဂျော့	✓				
၄	ဒီဂျော့ဂျော့		✓			
၅	ဒီဂျော့ဂျော့		✓			
၆	ဒီဂျော့ဂျော့		✓			
၇	ဒီဂျော့ဂျော့	✓				
၈	ဒီဂျော့ဂျော့	✓				
၉	ဒီဂျော့ဂျော့	✓				
၁၀	ဒီဂျော့ဂျော့	✓				
၁၁	ဒီဂျော့ဂျော့	✓				
၁၂	ဒီဂျော့ဂျော့	✓				
၁၃	ဒီဂျော့ဂျော့	✓				

စုစုပေါင်း

၉

၄

(၁) အိမ်ထောင်စုစီးစီးဖြစ်ရန်မလိုပါ။ အမျိုးသား/အမျိုးသမီး အိမ်ထောင်စု တစ်စုကို ကိုယ်စားပြုသူပည့်သူမဆို အမှတ်ဖြစ်ပါ။



လူထုထုတ်ပြန်စံကိန်း

ပုံစံ - ၈-၁၂ - အစည်းအဝေးထောက်ရောက်သူများ (FORM PC 12)

လည်ညွှန်း၊ စီမံကိန်း၊ အစည်းအဝေးအားလုံးတွင် အသုံးပြုရန်၊ လူထုစည်းရုံးရေးများက ကျေးဇူးတင် တောင်းဆိုပါက စည်းရုံးရေးအဖွဲ့မှ အစည်းအဝေးထောက်ရောက်သူများ၏ အစည်းအဝေးထောက်ရောက် စည်းရုံးရေးများအစည်း - ဦးကျော်စောထွန်း

ရက်စွဲ။ ၅.၂.၂၀၁၆

ပြည်နယ်/တိုင်းဒေသကြီး။ မြန်မာ

စီမံကိန်းထောက်ရန်အမှတ်ကြိမ်(၁)။ မြန်မာ

စီမံကိန်း(၂)။ မြန်မာ

စီမံကိန်း(၃)။ မြန်မာ

စီမံကိန်း(၄)။ မြန်မာ

စီမံကိန်း(၅)။ မြန်မာ

စီမံကိန်း(၆)။ မြန်မာ

စီမံကိန်း(၇)။ မြန်မာ

စီမံကိန်း(၈)။ မြန်မာ

စီမံကိန်း(၉)။ မြန်မာ

အစည်းအဝေးခေါင်းစဉ်။	အမည်	ကျား (N)	မ (N)	အိမ်ထောင် စုကိုယ်စားလှယ် (Y) ^(၁)	လုပ်ငန်း	လက်မှတ်
	၁. ဒေါ်		✓	✓	လုပ်ငန်း	၁၅၂
	၂. " "		✓	✓	" "	၁၅၃
	၃. " "		✓	✓	" "	၁၅၄
	၄. " "		✓	✓	" "	၁၅၅
	၅. " "		✓	✓	" "	၁၅၆
	၆. " "		✓	✓	" "	၁၅၇
	၇. " "		✓	✓	" "	၁၅၈
	၈. " "		✓	✓	" "	၁၅၉
	၉. " "		✓	✓	" "	၁၆၀
	၁၀. " "		✓	✓	" "	၁၆၁
	၁၁. " "		✓	✓	" "	၁၆၂
စုစုပေါင်း			၁၁			

(၁) အိမ်ထောင်စုစီမံကိန်းအဖွဲ့ဝင်များ၏ အမျိုးသား/အမျိုးသမီး အိမ်ထောင်စု တစ်စုကို ကိုယ်စားပြုသူအဖြစ် သတ်မှတ်ခြင်း။



လူထုဝဟိုပြစ်ပံကိန်း

ပုံစံ - ၈-၁၂ - အစည်းအဝေးထောက်ရောက်သူများ (FORM PC 12)

လမ်းညွှန်၊ စီမံကိန်း၊ အစည်းအဝေးအားလုံးတွင် အသုံးပြုရန်၊ လူထုစည်းရုံးရေးမှူးကား တွေ့ရာသို့ တွင်းဆင်းစဉ် စစ်ဆေး၍ ပုံစံ ၂ စီမံကိန်းစက်ဝန်းအချိန်ရယူပေးပါ။ အစည်းအဝေးထောက်ရောက်သူများစာရင်းကို ဖြည့်သွင်းရန်

စည်းရုံးရေးမှူးအမည် ကျော်စောဇွန်

ရက်စွဲ၊ ၂၀၂၀.၀၅.၁၆

ပြည်နယ်/တိုင်းဒေသကြီး၊ မန္တလေး၊ မြို့နယ် ကျောက်တိုင်၊ ရွေးကောက်ပွဲ ဘက်စုံစနစ် (၁)၊ စက်ဝန်း (၂)၊ စက်ဝန်း (၃)၊ စက်ဝန်း (၄)၊ စက်ဝန်း (၅)

စဉ်	အမည်	ကျား (✓)	မ (✓)	အိမ်ထောင်စုကိန်းစွဲ (✓)	လူမျိုး	လက်မှတ်
၁	ဦးကျော်စော	✓		✓	ဗမာ	ဦးကျော်စော
၂	ဦးကျော်စော	✓		✓	"	ဦးကျော်စော
၃	ဦးကျော်စော	✓		✓	"	ဦးကျော်စော
၄	ဦးကျော်စော	✓		✓	"	ဦးကျော်စော
၅	ဦးကျော်စော	✓		✓	"	ဦးကျော်စော
၆	ဦးကျော်စော	✓		✓	"	ဦးကျော်စော
၇	ဦးကျော်စော	✓		✓	"	ဦးကျော်စော
၈	ဦးကျော်စော	✓		✓	"	ဦးကျော်စော
၉	ဦးကျော်စော	✓		✓	"	ဦးကျော်စော
၁၀	ဦးကျော်စော	✓		✓	"	ဦးကျော်စော
၁၁	ဦးကျော်စော	✓		✓	"	ဦးကျော်စော
၁၂	ဦးကျော်စော	✓		✓	"	ဦးကျော်စော
၁၃	ဦးကျော်စော	✓		✓	"	ဦးကျော်စော
စုစုပေါင်း						

(၁) အိမ်ထောင်စွဲ၊ မိန်းမ/အမျိုးသား/အမျိုးသမီး၊ အိမ်ထောင်စု တစ်ခုကို ကိုယ်စားပြုရာမှည့်သူမဆို အမှတ်ပြုပါ။



လူထုဝဟိုပြစ်ပံကိန်း

ပုံစံ - ၀-၁၂ - အစည်းအဝေးထက်ရောက်သူများ (FORM PC 12)

လမ်းညွှန်၊ စီမံကိန်း၊ အစည်းအဝေးအားလုံးတွင် အသုံးပြုရန် လူထုစည်းရုံးရေးမှူးကား တွေးရွာသို့ တွင်းဆင်းစဉ် စစ်ဆေး၍ ပုံစံ ၂ စီမံကိန်းစက်ဝန်းအချိန်ရယူပေးပါ။ အစည်းအဝေးထက်ရောက်သူများစာရင်းကို ဖြည့်သွင်းရန်

စည်းရုံးရေးမှူးအမည် ကျော်စောထွန်း

ရက်စွဲ၊ 4.4.2016

ပြည်နယ်/တိုင်းဒေသကြီး၊ မန္တလေး၊ မြို့နယ် ကျောက်တန်း၊ ရွေးကွယ်ရေးအဖွဲ့ ကျေးရွာအုပ်စု

စီမံကိန်းစက်ဝန်းအမှတ်(ပ) ၁၁၂၊ စက်ဝန်း(ခ) ၁၁၂၊ စက်ဝန်း(ပ) ၁၁၂၊ စက်ဝန်း(၄) ကျေးရွာ ၀၁၂၁၂၀၁

စဉ်	အမည်	ကျား (M)	မ (F)	အိမ်ထောင်စုကိန်းစာရင်း (၇)	လူမျိုး	လက်မှတ်
၁၄.	ဦးဝင်းဖြူ	✓		✓	ဗမာ	[Signature]
၁၅.	ဦးကဲဖြူ	✓		✓	"	[Signature]
၁၆.	ဦးမောင်မောင်	✓		✓	"	[Signature]
၁၇.	ဦးသိန်းဖြူ	✓		✓	"	[Signature]
၁၈.	ဦးဖြူဖြူ	✓		✓	"	[Signature]
၁၉.	ဦးဦး	✓		✓	"	[Signature]
၂၀.	ဦးကျော်မင်း	✓		✓	"	[Signature]
၂၁.	ဦးဖြူဖြူ	✓		✓	"	[Signature]
၂၂.	ဦးကျော်ဝင်း	✓		✓	"	[Signature]
၂၃.	ဦးဖြူဖြူ	✓		✓	"	[Signature]
၂၄.	ဦးမောင်	✓		✓	"	[Signature]
၂၅.	ဦးဝင်းမောင်	✓		✓	"	[Signature]
၂၆.	ကျော်စောထွန်း	✓		✓	"	[Signature]
စုစုပေါင်း		12	1			

(၁) အိမ်ထောင်စုစီးခြင်းရန်မလိုပါ။ အမျိုးသား/အမျိုးသမီး အိမ်ထောင်စု တစ်စုကို ကိုယ်စားပြုသူတစ်ဦးစီ အမှတ်ဖြည့်ပါ။



လူထုထုတ်ပြန်စံကိန်း

ပုံစံ - ၈-၁၂ - အစည်းအဝေးထက်ရောက်သူများ (FORM PC 12)

လမ်းညွှန် စီမံကိန်း အစည်းအဝေးအားလုံးတွင် အသုံးပြုရန် လူထုထုတ်ပြန်ရန်အတွက် ကျေးဇူးပြု၍ ကျင့်သုံးရန် တွင်းဆင်းစဉ် စစ်ဆေး၍ ပုံစံ ၂ စီမံကိန်းစက်ဝန်းအချိန်ယောပါ အစည်းအဝေးထက်ရောက်သူများထုတ်ပြန်ရန်

စည်းရုံးရေးမှူးအမည် ကျော်စောကျော်
 ရက်စွဲ။ ၂၀၂၀.၀၅.၂၆
 ပြည်နယ်/တိုင်းဒေသကြီး မန္တလေး ပြည်နယ် စစ်ကိန်းစက်ဝန်းအချိန်(၆၀) စက်ဝန်း(၅) စက်ဝန်း(၂) စက်ဝန်း(၃) စက်ဝန်း(၄) ကျေးရွာ တာဝါစာ

စဉ်	အမည်	ကျား (✓)	မ (✓)	အိမ်ထောင်စုကိုယ်စားလှယ်(✓)	လူမျိုး	လက်မှတ်
၂၇	ဒေါ်ခင်		✓	✓	ဗမာ	ခင်
၂၈	မ.စိန်စည်		✓	✓	"	စိန်
၂၉	ဒေါ်ခင်		✓	✓	"	အိန်
၃၀	အောင်အောင်		✓	✓	"	အောင်အောင်
၃၁	ဒေါ်ခင်		✓	✓	"	ဒေါ်ခင်
၃၂	ဒေါ်ခင်		✓	✓	"	ဒေါ်ခင်
၃၃	ဒေါ်ခင်		✓	✓	"	ဒေါ်ခင်
၃၄	ဒေါ်ခင်		✓	✓	"	ဒေါ်ခင်
၃၅	ဒေါ်ခင်		✓	✓	"	ဒေါ်ခင်
၃၆	ဒေါ်ခင်		✓	✓	"	ဒေါ်ခင်
၃၇	ဒေါ်ခင်		✓	✓	"	ဒေါ်ခင်
၃၈	ဒေါ်ခင်		✓	✓	"	ဒေါ်ခင်
၃၉	ဒေါ်ခင်		✓	✓	"	ဒေါ်ခင်
	စုစုပေါင်း	၈	၅			

(၁) အိမ်ထောင်စုစီးခြင်းရန်မလိုပါ။ အမျိုးသား/အမျိုးသမီး အိမ်ထောင်စု တစ်စုကို ကိုယ်စားပြုသူမည်သူမဆို အမှတ်ပြုပါ။



လူထုထုတ်ပြန်စံကိန်း

ပုံစံ - ၈-၁၂ - အစည်းအဝေးထက်ရောက်သူများ (FORM PC 12)

လမ်းညွှန်၊ စီမံကိန်း၊ အစည်းအဝေးအားလုံးတွင် အသုံးပြုရန် လူထုစည်းရုံးရေးမှူးက ကျေးဇူးတင် တောင်းဆိုသည့် စစ်ဆေး၍ ပုံစံ ၂ စီမံကိန်းစက်ဝန်းအချိန်ယာခါ အစည်းအဝေးထက်ရောက် သူများစာရင်းကို မြှင့်သွင်းရန်

စည်းရုံးရေးမှူးအမည် ကျော်စောအောင်

ရက်စွဲ၊ 4.3.2016 စီမံကိန်းစက်ဝန်းအမှတ်(၁၅)၊ မြောက်ဝန်း(၂)၊ မြောက်ဝန်း(၃)၊ မြောက်ဝန်း(၄)

ပြည်နယ်/တိုင်းဒေသကြီး၊ မန္တလေး၊ မြို့နယ်၊ ဘောဇာ၊ ရွေးကောက်ပွဲအဖွဲ့၊ ကျေးရွာ တာပတော်

စဉ်	အမည်	ကျား (M)	မ (F)	အိမ်ထောင် ဖက်လုပ်ထား လှယ် (V)	လူမျိုး	လက်မှတ်
၄၀	ဒေါ်ဂျီ		✓	✓	ဗမာ	ဂျီ
၄၁	ဒေါ်သိန်းဂျီ		✓	✓	"	သိန်း
၄၂	ဒေါ်အောင်		✓	✓	"	အောင်
၄၃	ဒေါ်အေးဂျီ		✓	✓	"	အေး
၄၄	ဒေါ်ခင်စန်းစို		✓	✓	"	ခင်စန်း
၄၅	ဒေါ်ခင်စန်းဇော်		✓	✓	"	ခင်စန်း
၄၆	ဒေါ်အောင်စန္ဒာ		✓	✓	"	အောင်စန္ဒာ
၄၇	ဒေါ်ဇော်စန်း		✓	✓	"	ဇော်စန်း
၄၈	မမိုးစို		✓	✓	"	မမိုး
၄၉	ဒေါ်အေး		✓	✓	"	အေး
၅၀	ဒေါ်အေး		✓	✓	"	အေး
၅၁	ဒေါ်ခင်		✓	✓	"	ခင်
၅၂	ဒေါ်ခင်		✓	✓	"	ခင်

(၁) အိမ်ထောင်စဉ်းဖြစ်ရန်မလိုပါ။ အမျိုးသား/အမျိုးသမီး၊ အိမ်ထောင်စု တစ်စုကို ကိုယ်စားပြုသူမည်သူမဆို အမှတ်ပြုပါ။



လူထုဝဟိုပြုစံကိန်း

ပုံစံ - ၀-၀၂ - အစည်းအဝေးထက်ရောက်သူများ (FORM PC 12)

လမ်းညွှန်၊ စီမံကိန်း၊ အစည်းအဝေးအားလုံးတွင် အသုံးပြုရန် လူထုစည်းရုံးရေးမှူးက ကျေးဇူးတင် တောင်းဆိုပါသည်။ အစည်းအဝေးအစီအစဉ် ပုံစံ ၂ စီမံကိန်းစက်ဝန်းအချိန်ယာယါ အစည်းအဝေးထက်ရောက်သူများစာရင်းကို ဖြည့်သွင်းရန်

စည်းရုံးရေးမှူးအမည် ကျော်စောသူ

ရက်စွဲ။ 4.3.2016

စီမံကိန်းစက်ဝန်းအစီအစဉ်(၁)၊ စီမံကိန်း(၁)၊ စီမံကိန်း(၂)၊ စီမံကိန်း(၃)၊ စီမံကိန်း(၄)၊ စီမံကိန်း(၅)

ပြည်နယ်/တိုင်းဒေသကြီး မန္တလေး မြို့နယ် ဥပဇ္ဈာန် ကျေးရွာအုပ်စု ကျေးရွာ တာရှည်

စဉ်	အမည်	ကျား (M)	မ (F)	အိမ်ထောင်စုကိန်းရက်စွဲ (၁)	အိမ်ထောင်စုကိန်းရက်စွဲ (၂)	လူမျိုး	လက်မှတ်
၅၃	ဦးစောစော	✓		✓		ဗမာ	ဗမာ
၅၄	မစောစော		✓	✓		ဗမာ	ဗမာ
၅၅	မအေးအေး		✓	✓		ဗမာ	ဗမာ
၅၆	မအေးအေး		✓	✓		ဗမာ	ဗမာ
၅၇	မအေးအေး		✓	✓		ဗမာ	ဗမာ
၅၈	မအေးအေး		✓	✓		ဗမာ	ဗမာ
၅၉	မအေးအေး		✓	✓		ဗမာ	ဗမာ
၆၀	မအေးအေး		✓	✓		ဗမာ	ဗမာ
၆၁	မအေးအေး		✓	✓		ဗမာ	ဗမာ
၆၂	မအေးအေး		✓	✓		ဗမာ	ဗမာ
၆၃	မအေးအေး		✓	✓		ဗမာ	ဗမာ
၆၄	မအေးအေး		✓	✓		ဗမာ	ဗမာ
၆၅	မအေးအေး		✓	✓		ဗမာ	ဗမာ
စုစုပေါင်း			13				

(၁) အိမ်ထောင်စုစီးခြင်းဖြစ်ရန်မလိုပါ။ အမျိုးသား/အမျိုးသမီး အိမ်ထောင်စု တစ်စုကို ကိုယ်စားပြုသူမည်သူမဆို အမှတ်ပြုပါ။



လူထုဝဟိုပြုစီမံကိန်း

ပုံစံ - ၀-၁၂ - အစည်းအဝေးထက်ရောက်သူများ (FORM PC 12)

လမ်းညွှန်၊ စီမံကိန်း၊ အစည်းအဝေးအားလုံးတွင် အသုံးပြုရန် လူထုစည်းရုံးရေးမှူးက တွေးခွာသို့ တွင်းဆင်းစဉ် စစ်ဆေး၍ ပုံစံ ၂ စီမံကိန်းစက်ဝန်းအချိန်ရယူပါ။ အစည်းအဝေးထက်ရောက်သူများစာရင်းကို ဖြည့်သွင်းရန်

စည်းရုံးရေးမှူးအမည် ကျော်စောဇွန်

ရက်စွဲ၊ 4. 3. 2016

ပြည်နယ်/တိုင်းဒေသကြီး မန္တလေး မြို့နယ် ဘောဇွန် ရွေးကောက်ပွဲ ဇုန်အမှတ် ၇၀၇ ဇုန်အမှတ် ၀၀၁၂၀၂

စဉ်	အမည်	ကျား (M)	မ (F)	အိမ်ထောင်စုကွယ်လွယ် (Y)	လူမျိုး	လက်မှတ်
၇၉	ခေါ်အောင်	✓		✓	ဗမာ	၆၅
၈၀	မာမာ	✓		✓	မ	၆၆
၈၁	ကျော်စော	✓		✓	မ	၆၇
၈၂	ကျော်စော	✓		✓	မ	၆၈
၈၃	ကျော်စော	✓		✓	မ	၆၉
၈၄	ကျော်စော	✓		✓	မ	၇၀
၈၅	ကျော်စော	✓		✓	မ	၇၁
၈၆	ကျော်စော	✓		✓	မ	၇၂
၈၇	ကျော်စော	✓		✓	မ	၇၃
၈၈	ကျော်စော	✓		✓	မ	၇၄
၈၉	ကျော်စော	✓		✓	မ	၇၅
၉၀	ကျော်စော	✓		✓	မ	၇၆
၉၁	ကျော်စော	✓		✓	မ	၇၇

(၁) အိမ်ထောင်စုစီးဖြစ်ရန်မလိုပါ။ အမျိုးသား/အမျိုးသမီး အိမ်ထောင်စု တစ်စုကို ကိုယ်စားပြုသူမည်သူမဆို အမှတ်ပြုပါ။



လူထုထုတ်ပြန်စံကိန်း

ပုံစံ - ၈-၁၂ - အစည်းအဝေးထောက်ရောက်သူများ (FORM PC 12)

လမ်းညွှန်၊ စီမံကိန်း၊ အစည်းအဝေးအားလုံးတွင် အသုံးပြုရန် လူထုစည်းရုံးရေးမှူးက ကျေးဇူးတင် တောင်းဆိုပါသည်။ စီမံကိန်းထောက်ခံအချိန်ဇယားပါ အစည်းအဝေးထောက်ရောက်သူများစာရင်းကို ဖြည့်သွင်းရန်

စည်းရုံးရေးမှူးအမည် ကျေးဇူးတင်
 ရက်စွဲ၊ 4.3.2016
 မြည့်နှယ်/ တိုင်းဒေသကြီး၊ မန္တလေး၊ မြို့နယ် နားထောင်ရေးဌာန၊ ဝန်ကြီးဌာန

စဉ်	အမည်	ကျား (M)	မ (F)	အိမ်ထောင်စုဂုဏ်ထူးလွယ် (V) ^(၁)	လူမျိုး	လက်မှတ်
၀၂	ဒေါ်ခင်စု		✓	✓	ဗမာ	ခင်စု
၀၃	ဒေါ်ခင်စု		✓	✓	"	ခင်စု
၀၄	ဒေါ်ခင်စု		✓	✓	"	ခင်စု
၀၅	ဒေါ်ခင်စု		✓	✓	"	ခင်စု
၀၆	ဒေါ်ခင်စု		✓	✓	"	ခင်စု
၀၇	ဒေါ်ခင်စု		✓	✓	"	ခင်စု
၀၈	ဒေါ်ခင်စု		✓	✓	"	ခင်စု
၀၉	ဒေါ်ခင်စု		✓	✓	"	ခင်စု
၁၀	ဒေါ်ခင်စု		✓	✓	"	ခင်စု
၁၁	ဒေါ်ခင်စု		✓	✓	"	ခင်စု
၁၂	ဒေါ်ခင်စု		✓	✓	"	ခင်စု
၁၃	ဒေါ်ခင်စု		✓	✓	"	ခင်စု
၁၄	ဒေါ်ခင်စု		✓	✓	"	ခင်စု
စုစုပေါင်း						

(၁) အိမ်ထောင်စုဂုဏ်ထူးလွယ်၊ အမျိုးသား/အမျိုးသမီး၊ အိမ်ထောင်စု ထပ်တူကို ကိုယ်စားပြုသူမည်သူမဆို အမှတ်ပြုပါ။



လူထုပတ်ဝန်းကျင်ထိခိုက်မှု

ပုံစံ - ၀-၀၂ - အစည်းအဝေးထုတ်ဖော်ချက် (FORM PC 12)

လမ်းညွှန်၊ စီမံကိန်း၊ အစည်းအဝေးအားလုံးတွင် အသုံးပြုရန်၊ လူထုစည်းရုံးရေးအဖွဲ့က ကျေပွဲသို့ ကွင်းဆင်းစဉ် စစ်ဆေး၍ ပုံစံ ၂ စီမံကိန်းစက်ဝန်းအချိန်ယူပြီးပါ အစည်းအဝေးထုတ်ဖော်ချက် ဘုရားစာရင်းကို ဖြည့်သွင်းရန်

စည်းရုံးရေးအဖွဲ့အမည်: ကျွန်းတောရွာ

ရက်စွဲ: ၄.၅.၂၀၂၆

စီမံကိန်းစက်ဝန်းအမည်/အမျိုးအစား: မြို့နယ် နယ်စပ် စီမံကိန်း(၅)၊ စီမံကိန်း(၂)၊ စီမံကိန်း(၃)၊ စီမံကိန်း(၄)၊ စီမံကိန်း(၅)

ပြည်နယ်/တိုင်းဒေသကြီး: မြို့နယ် နယ်စပ် ကျေးရွာအုပ်စု ကျွန်းတောရွာ

စဉ်	အမည်	ကျား (✓)	မ (✓)	အိမ်ထောင်စုကိုယ်စားလှယ် (✓)	လူမျိုး	လက်မှတ်
၁၀၅	ဒေါ်တင်မာအိ	✓		✓	ဗမာ	မအိ
၁၀၆	မအောင်	✓		✓	"	မအိ
၁၀၇	မအေး	✓		✓	"	မအိ
၁၀၈	မအိ	✓		✓	"	မအိ
၁၀၉	မအိ	✓		✓	"	မအိ
၁၁၀	မအိ	✓		✓	"	မအိ
၁၁၁	မအိ	✓		✓	"	မအိ
၁၁၂	မအိ	✓		✓	"	မအိ
၁၁၃	မအိ	✓		✓	"	မအိ
၁၁၄	မအိ	✓		✓	"	မအိ
၁၁၅	မအိ	✓		✓	"	မအိ
၁၁၆	မအိ	✓		✓	"	မအိ
၁၁၇	မအိ	✓		✓	"	မအိ
စုစုပေါင်း		11				

(၁) အိမ်ထောင်စုစီးပွားဖြစ်ရန်မလိုပါ။ အမျိုးသား/အမျိုးသမီး အိမ်ထောင်စု တစ်စုကို ကိုယ်စားပြုပေးသည်လျှင် အမှတ်ဖြစ်ပါ။



လူထုဗဟိုပြုစီမံကိန်း

ပုံစံ - ၀-၀၂ - အစည်းအဝေးထောက်ရောက်သူများ (FORM PC 12)

လမ်းညွှန် စီမံကိန်း အစည်းအဝေးအားလုံးတွင် အသုံးပြုရန် လူထုစည်းရုံးရေးမှူးက ကျေရာသို့ ကွင်းဆင်းစဉ် စစ်ဆေး၍ ပုံစံ ၂ စီမံကိန်းစက်ဝန်းအချိန်ဇယားပါ အစည်းအဝေးထောက်ရောက်သူများစာရင်းကို ဖြည့်သွင်းရန်

စည်းရုံးရေးမှူးအမည် ကျော်စောထွန်း

ရက်စွဲ ၄.၃.၂၀၂၆

စီမံကိန်းစက်ဝန်းအသတ်ဖြစ်ခြင်း စက်ဝန်း(၅) စက်ဝန်း(၂) စက်ဝန်း(၃) စက်ဝန်း(၄) စက်ဝန်း(၅)

ပြည်နယ်/တိုင်းဒေသကြီး မန္တလေး မြို့နယ် ရှားဇုံ ကျေးရွာအုပ်စု ရှားဇုံ ကျေးရွာ စာပေဝိမာ

အစည်းအဝေးခေါင်းစဉ် ပထမအကြိမ် အစည်းအဝေး

စဉ်	အမည်	ကျား (✓)	မ (✓)	အိမ်ထောင်စုကိုယ်စားလှယ် (✓)	လူမျိုး	လက်မှတ်
၁၁၈	ဦးကျော်စောထွန်း	✓		✓	ဗမာ	ဇွန်
၁၁၉	ဦးကျော်စောထွန်း	✓		✓	"	"
၁၁၉	မောင်စွန်း	✓		✓	"	ဦး
၁၂၀	ဒေါ်စောစိန်		✓	✓	"	ဦး
၁၂၁	မောင်စွန်း	✓		✓	"	ဇွန်
၁၂၂	မောင်စွန်း	✓		✓	"	ဇွန်
၁၂၃	မောင်စွန်း	✓		✓	"	ဇွန်
၁၂၄	မောင်စွန်း	✓		✓	"	ဇွန်
၁၂၅	မောင်စွန်း	✓		✓	"	ဇွန်

စုစုပေါင်း: ၂ ၆

(၁) အိမ်ထောင်စုစီးဖြစ်ရန်မလိုပါ။ အမျိုးသား/အမျိုးသမီး အိမ်ထောင်စု တစ်စုကို ကိုယ်စားပြုသူမည်သူမဆို အမှတ်ဖြစ်ပါ။

ကဏ္ဍအလိုက် အခက်အခဲမှတ်တမ်း (တပတ်ပွဲစဉ်)

ကဏ္ဍအလိုက် ဦးစားပေးဖွံ့ဖြိုးရေးလုပ်ငန်းစဉ်များ

	စဉ်	လုပ်ငန်း	အဆိုပြုသူ	လ/နစ်	လုပ်ဆောင်မည့်သူ	ပြင်ပမှထောက်ပံ့ပေးသူ
အခြေခံအဆောက်အအုံ	၁	ခြေခံ: ကန်ဂျေလာခြေခံ	ကျား/ဗ	၁/၁၆	ကန်ထိုင်ဦး	
	၂	ကျောင်းဝန်းဖွဲ့စည်းရေး	၂	၂	ကျေးဇူးဦး	
	၃	ကျေးဇူးဦးဆက်ခြေခံ	၂	၂	၂	
	၄	စက်ရေတွင်းတူးရေး	၂	၂	၂	
	၅					
အသက်မွေးဝမ်းကြောင်း/စိုက်ပျိုးရေး	၁					
	၂					
	၃					
	၄					
	၅					
ကျန်းမာရေးနှင့် အာဟာရ	၁	ကျေးလက်ဆေးပေးခန်း	၂	၂	၂	
	၂					
	၃					
	၄					
	၅					
ပညာရေး	၁					
	၂					
	၃					
	၄					
	၅					
အခြား	၁	လျှပ်စစ်ဖွဲ့စည်းရေး	၂	၂	၂	
	၂					
	၃					

VDP အရည်အသွေးထိန်းချုပ်မှု

ထိန်းချုပ်သူ-

ဂုဏ်စွဲ-

ရွာ-

VDPဂုဏ်စွဲ-

ကျေးရွာအုပ်စု-

မြို့နယ်- သွေးဦးမြို့နယ်

၁) VDP စာရွက်စာတမ်း ဖြီးဆုံးမှု ဂရုစိုက်ဆေးပါ။ (OM အရ)

- မျက်နှာစုံ (အဖုံ)
- မာတိကာ
- ကျေးရွာအခြေခံ Data
- PSA အကျဉ်းချုပ်နှင့် PRA လုပ်ငန်းစဉ်
- အမျိုးသား / အမျိုးသမီး အဖွဲ့များ ဖော်ပြချက်များ
- ကျေးရွာရွှေ့ပြောင်းချက် (ဆွေးနွေးချက် ဂုဏ်)
- အမျိုးသား / အမျိုးသမီး အဖွဲ့များ သဘောတူထားသည့် နောင်လေးနှစ်အတွက် ဦးစားလုပ်ငန်းများ စာရင်း (အခြေခံအဆောက်အအုံ၊ အသက်မွေးမှု၊ ပညာရေး...)

နောက်ဆက်တွဲများ

- လူမှုရေးအကဲဖြတ်မှု စာရွက်စာတမ်း ဝါတ်ပုံနှင့် PRA လုပ်ငန်းစဉ် (ဖြစ်နိုင်လွှဲဖြေပုံများ ပါဝင်မည် ၊ စည်းစိမ်ပိုင်ဆိုင်မှု အဆင့် ၊ Venk ပုံ...)
- ကျေးရွာစီမံကိန်းရေးဆွဲရေး အစည်းအဝေး မိတ္တူ
- ကျေးရွာ၏ အချက်အလက် (PC 1 ပုံစံ)
- ကျေးရွာရွှေ့ပြောင်းချက်

၂) လူမှုရေးအကဲဖြတ်မှု အရည်အသွေးနှင့် VDP စစ်ဆေးပါ။

- VDP တွင် ပါဝင်သော ဦးရေ (အမျိုးသား / အမျိုးသမီး) -
- လူမှုရေးအကဲဖြတ်မှု အရည်အသွေးနှင့် VDP အတွက် ဂုဏ်ပေါင်း -
- PRA ပစ္စည်းများ အသုံးပြုသည့် အရေအတွက်
- ပါဝင်သော ဦးရေနှင့် လုပ်ငန်းများ မှတ်တမ်းတင်ခြင်း (အစည်းအဝေးမှတ်တမ်း ၊ အဖွဲ့ ဝါတ်ပုံ ၊ ဝိုင်းရင်းသား အနည်းစုနှင့် ထိခိုက်လွယ်သော အဖွဲ့များ)
 - အလွန်ကောင်း
 - ကောင်း
 - ညံ့
- လုပ်ငန်းများ မှတ်တမ်းတင်ခြင်းနှင့် အမျိုးသမီး အဖွဲ့ အစည်းအဝေး ဖော်ပြချက် အား ခွဲခြားလေးထားသလား။
 - ဖြစ်
 - မဖြစ်
- စီမံကိန်း အရေအတွက် (အမျိုးသား / အမျိုးသမီး စွဲချုပ်မှု အရေအတွက်)
- PRA သက်ဆိုင်သော အခြား စီမံကိန်း အရေအတွက် (အမျိုးသား / အမျိုးသမီး စွဲချုပ်မှု အရေအတွက်)