

ပြည်ထောင်စုသမ္မတ မြန်မာနိုင်ငံတော်အစိုးရ
စိုက်ပျိုးရေး ၊ မွေးမြူရေးနှင့် ဆည်မြောင်းဝန်ကြီးဌာန
ကျေးလက်ဒေသဖွံ့ဖြိုးတိုးတက်ရေးဦးစီးဌာန
ညောင်ဦးမြို့နယ်

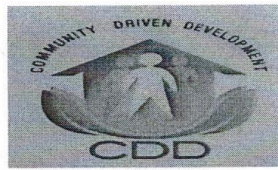

လူထုဗဟိုပြုစီမံကိန်း

National Community Driven Development Project
(NCDDP)

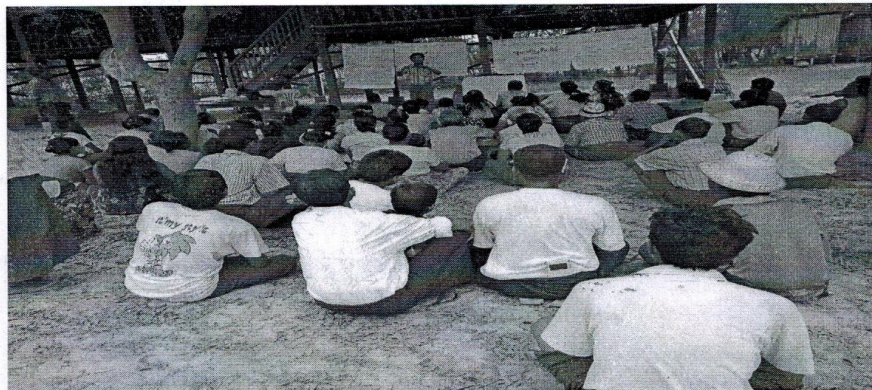

ကျေးရွာဖွံ့ဖြိုးရေးအစီအစဉ်

Village Development Plan (VDP)

ဗုဒ္ဓကုန်းကျေးရွာ၊ လက်ထုပ်ကျေးရွာအုပ်စု

၂၀၁၆ -ခုနှစ်

ညောင်ဦးမြို့နယ်

မာတိကာ

- ၁။ မြို့နယ်မြေပုံ
- ၂။ ကျေးရွာမြေပုံ(တည်နေရာ)
- ၃။ အုပ်စုတွင်ပါဝင်သောကျေးရွာများစာရင်း
- ၄။ ကျေးရွာသမိုင်းကြောင်း
- ၅။ လူထုပူးပေါင်းပါဝင်သော လူမှုဆန်းစစ်ခြင်းနှင့် အကဲဖြတ်ခြင်းလုပ်ငန်းစဉ်(PSA/PRA)အကျဉ်းချုပ်ဇယား
- ၆။ ကျေးရွာဖွံ့ဖြိုးရေးအစီအစဉ်အတွက်အသုံးပြုခဲ့သော PRA tools များနှင့်တစ်ခုချင်းစီအတွက်သုံးသပ်ချက်များ
- ၇။ ကော်မတီဝင်များရွေးချယ်ခြင်းနှင့်ကျေးရွာဖွံ့ဖြိုးရေးအစီအစဉ်ဆောင်ရွက်မှုမှတ်တမ်းဓါတ်ပုံများ
- ၈။ ကော်မတီဝင်များစာရင်း
- ၉။ ကျေးရွာအချက်အလက်(ပုံစံ-၁)
- ၁၀။ စီမံကိန်းစက်ဝန်းအချိန်ဇယား(ပုံစံ-၂)
- ၁၁။ ကျေးရွာဖွံ့ဖြိုးရေးဦးစားပေးအစီအစဉ်(ပုံစံ-၃)
- ၁၂။ ကျေးရွာအုပ်စုစီမံကိန်းလုပ်ငန်းခွဲရွေးချယ်ခြင်း(ပုံစံ-၄)
- ၁၃။ အစည်းအဝေးတက်ရောက်သူများစာရင်း(ပုံစံ-၁၂)
- ၁၄။ အစည်းအဝေးမှတ်တမ်းများ
- ၁၅။ ကဏ္ဍအလိုက်ဦးစားပေးဖွံ့ဖြိုးရေးလုပ်ငန်းစဉ်များ
- ၁၆။ ကျေးရွာဖွံ့ဖြိုးရေးစီမံချက်အရည်အသွေးထိန်းချုပ်မှု(Checklist For VDP)

ညောင်ဦးမြို့နယ်လူထုပဟိုပြု စီမံကိန်း

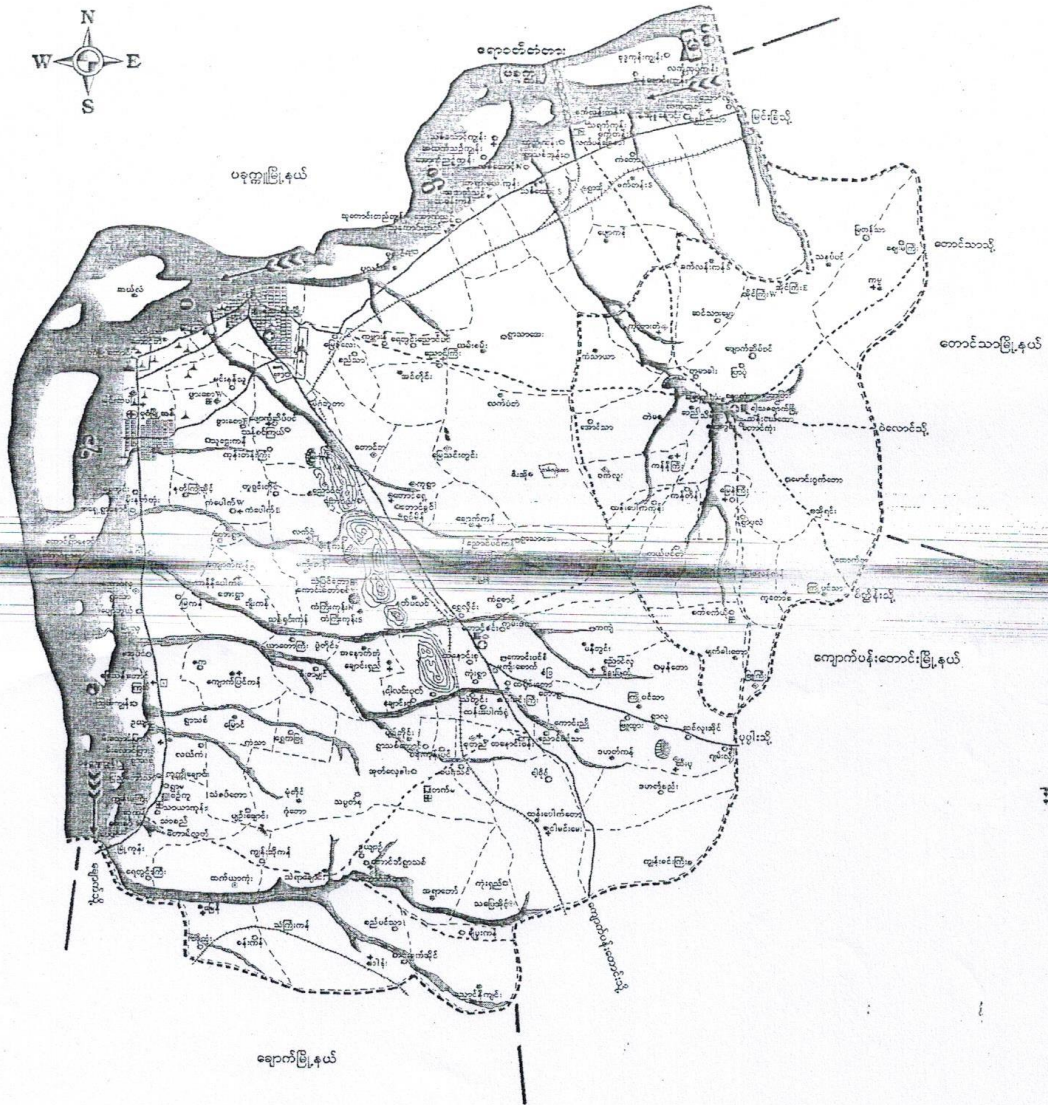

လက်ထုပ်အုပ်စုတွင်ပါဝင်မောကျော့ရွာစာရင်း

၁- ဗုဒ္ဓကုန်းကျောင်းရွာ

၂- လက်ထုပ်ကျောင်းရွာ

၃- လက်ထုပ်ရွာ

၄- စုတင်ရွာ

ကျေးဇူးတင်ကြောင်းကြော်ငြာချက်

ကျေးဇူးတင်ကြောင်း - ဗုဒ္ဓကုန်းကျွန်းကျေးဇူး
အုပ်စုအဖွဲ့ - လက်ထုတ်

၇၈၅ - ၁၁.၃.၂၀၁၆

ဗုဒ္ဓကုန်းကျွန်းကျေးဇူးအဖွဲ့သည် ကျေးဇူးတင်ကြောင်း အလယ်တွင် ဤ
သော နှစ်အတွက် - ကျွန်းကျွန်းကျေးဇူး အဖွဲ့အစည်း ဖြစ်ပါသည်။ ဗုဒ္ဓကု
ကျွန်းကျေးဇူးအဖွဲ့သည် အနားတွင် လက်ထုတ်ကျွန်း အဖွဲ့အစည်း ဗုဒ္ဓကု
ကျွန်းကျေးဇူးအဖွဲ့သည် ရှေးယခင် အဖွဲ့အစည်း (၈၀) ကျော်စန့် ကမ္ဘာ
ကမ္ဘာ ဤသို့သော နှစ်အတွက် ဖြစ်ပါသည်။ ယခင်က ပခုက္ကူမြို့ အရှေ့ဘက်
တွင် ~~အဖွဲ့အစည်း~~ ကျွန်းကျွန်းကျေးဇူး အဖွဲ့အစည်း ဖြစ်ပါသည်။ ထိုကျွန်းကျွန်း
အဖွဲ့အစည်း ဗုဒ္ဓကုန်းကျွန်း အဖွဲ့အစည်း ဖြစ်ပါသည်။ ထိုကျွန်းကျွန်း
နောက်ပိုင်းကျေးဇူးအဖွဲ့အစည်း ဖြစ်ပါသည်။ ဤသို့သော ယခုကျေးဇူးအဖွဲ့
အဖွဲ့အစည်း ဖြစ်ပါသည်။ ယခုကျေးဇူးအဖွဲ့အစည်း ဖြစ်ပါသည်။
ယခင် အဖွဲ့အစည်း ဖြစ်ပါသည်။ ယခုကျေးဇူးအဖွဲ့အစည်း
ဖွဲ့စည်းပါသည်။

လူထုပေါင်းစုံပါဝင်သော လူမှုဘဏ္ဍာရေးစီမံခန့်ခွဲခြင်းနှင့် စာကံဖြတ်ခြင်းလုပ်ငန်းစဉ်

ဗဟိုကုန်းကျွန်းကျေးရွာ (CP3A / PRA) အကျဉ်းချုပ် ဇယား

လက်ထုတ်ကျေးရွာအုပ်စု

စဉ်	အကြောင်းအရာ	ရက်စွဲ	ဦးတည်ချက်	တက်ရောက်သူ			အဓိကဆွေးနွေးချက်
				ကျား	မ	ပေါင်း	
၁။	ကျေးရွာလူမှု မြေပုံ ရေးသားခြင်း အထောက်အကူပြု (social map Resource map)	၁၂.၃. ၂၀၁၆	ကျေးရွာသူ ကျေးရွာသားများ ကော်မတီဝင်များ	၁၀	၅	၁၅	ကျေးရွာလူမှုပုံစံ အတွင်းရှိ အိမ်ခြေ၊ လယ် ခြေ၊ ဆိပ်ခင်း၊ ဘဏ္ဍာ ပုထိုးများစသောကျေးရွာ ၏ လက်ရှိအခြေအနေနှင့် ပိုင်ဆိုင်မှုဖြင့် အခြေအနေ များကိုရေးဆွဲဖော်ထုတ် ပါသည်။
၂။	ရက်စွဲစဉ် ပြက္ခဒိန် (Seasonal Calendar)	၁၂.၃. ၂၀၁၆	ကျေးရွာသူ ကျေးရွာသားများ ကော်မတီဝင်များ	၇	၈	၁၅	ရက်စွဲစဉ် စိုက်ပျိုးရေးနှင့် ပျားလုပ်ယူရေးလုပ်ငန်း များ၊ မြေပွေးရေး လုပ်ငန်းများ၊ ထိခိုက်မှုများနှင့် ပွဲတော်များ
၃။	ကျေးရွာ၏ ဦးစားပေး အစီအစဉ် ဇယား (Metric Ranking)	၁၂.၃. ၂၀၁၆	အမျိုးသားအုပ်စု အမျိုးသမီးအုပ်စု	၅	၆	၁၁	ကျေးရွာသူကျေးရွာသား များ၏ ကျေးရွာအတွက် အဓိကလိုအပ်သော စီမံကိန်း လုပ်ငန်းစဉ်များကို ညှိနှိုင်း တိုင်ပင်ရေးဆွဲခံ ကြည့်ရှု
၄။	ပြဿနာ သစ်ထပ် (Problem Tree)	၁၂.၃. ၂၀၁၆	ကျေးရွာသူ ကျေးရွာသား များ ကော်မတီ ဝင်များ	၅	၁၀	၁၅	ကျေးရွာသူကျေးရွာသား အများစုက ရွေးချယ်ခဲ့သော စီမံကိန်းလုပ်ငန်းစဉ်ကို ကြောင်းဆက်ထပ်မှုများကို ပြဿနာအောက်ပါဖြစ်စဉ် သုံးသပ်ခံကြည့်ရှုပါသည်။

လူမှုရေး/အရင်းမြစ်ပြုနေပုံ ဆုံးသတ်ချက်

ဗုဒ္ဓကုန်းကျွန်းကျေးရွာ

လက်ထုတ်အုပ်စု

၇က်စွဲ - ၁၂.၃.၂၀၁၆.

ဗုဒ္ဓကုန်းကျွန်းကျေးရွာ၏ လူမှုရေးအရင်းအမြစ်ပြုနေပုံကို အစွဲပြု
ထား၊ အစွဲပြုမခံ၊ (၁၃)ယောက်ဖြင့် ရှေးဆွဲခံပါသည်။ ဆွေးနွေးချက်များအရ
ရွာတွင် အိမ်ထောင်စုပေါင်း ၄၀ခန့် ရှိကြောင်း၊ ယင်း၅၇ ပါသည်။ ကျေးရွာ
နေထိုင်ရာ ရွာထဲတွင် အိမ်ခြား စနစ်ဟူ၍ ဆောက်ထားသည်ကို တွေ့ရှိပါသည်
ရွာ၏ အရှေ့ဘက်တွင် ဆရာတော် ဘုရားကျောင်းနှင့် (အ.မ.က) ကျောင်းတို့ကို
တွေ့ရှိပါသည်။ ဗုဒ္ဓကုန်းကျွန်းသည် ကောဝတီဖြစ်လတ်သွင် တည်ရှိသော
ကျွန်းရွာဖြစ်သောကြောင့် ရေရွာပါး ဗုဒ္ဓရှိသည်ကို တွေ့ရှိသည်၊ အပြင် အိမ်
လိုင်းလိုလိုတွင် လက်နှိပ်စေ့တွင်း ရှိသေးသည်။ ကျွန်းပေါ်တွင် ရှိသောကြောင့်
ပွားလာရေး အရင်းခံသည်။ ရွာပတ်လည်တွင် ကျွန်းခြေများရှိသောကြောင့်
ရွာသူရွာသားများသည် ကုသိုလ်ပေး ဖိနပ်များ ခိုက်ဗျိုးကာ ပခုက္ကူရွေး ညိုပွားကျက်
ကျောင်းသည်ကို တွေ့ရှိပါသည်။ ဖြစ်လတ်သွင် ရှိသော ရွာဖြစ်သော ကြောင့် ရွာ
တွင် လျှပ်စစ်ဓါတ် မရှိသေးပါ။ ရွာသူ ရွာသားများသည် အများစုမှာ ပခုက္ကူမြို့ရှိ
ဆိုင်များတွင် ပွားကျက် လုပ်ကိုင်ကြသည်ကို တွေ့ရှိပါသည်။

ကျေးရွာ၏ လူမှုရေးအရင်းမြစ်ပြုနေပုံကို ဆွဲခြင်းဖြင့် ဗုဒ္ဓကုန်း
ကျွန်းကျေးရွာ/သားများသည် မိမိတို့ ကျေးရွာ၏ လိုအပ်ချက်များ၊ လက်ရှိ အ
ခြေအနေနှင့် ကျေးရွာတွင် ရှိနေပြီးဖြစ်သော ယဟာဝ အရင်းအမြစ်များကို
ထိရှိလာကြသည်ဟု ဆုံးသတ်မိပါသည်။

၂၀၂၀ ခုနှစ် ဇူလိုင်လ

“ နေပြည်တော်တိုင်းဒေသကြီး အစိုးရအဖွဲ့ ”

အစိုးရအဖွဲ့အဖွဲ့ဝင်များ

၂၀၂၀ ခုနှစ် ဇူလိုင်လ	၂၀၂၀ ခုနှစ် ဇူလိုင်လ	၂၀၂၀ ခုနှစ် ဇူလိုင်လ	၂၀၂၀ ခုနှစ် ဇူလိုင်လ
၁။	၂။	၃။	၄။
၅။	၆။	၇။	၈။
၉။	၁၀။	၁၁။	၁၂။
၁၃။	၁၄။	၁၅။	၁၆။
၁၇။	၁၈။	၁၉။	၂၀။
၂၁။	၂၂။	၂၃။	၂၄။
၂၅။	၂၆။	၂၇။	၂၈။
၂၉။	၃၀။	၃၁။	၃၂။
၃၃။	၃၄။	၃၅။	၃၆။
၃၇။	၃၈။	၃၉။	၄၀။
၄၁။	၄၂။	၄၃။	၄၄။
၄၅။	၄၆။	၄၇။	၄၈။
၄၉။	၅၀။	၅၁။	၅၂။
၅၃။	၅၄။	၅၅။	၅၆။
၅၇။	၅၈။	၅၉။	၆၀။
၆၁။	၆၂။	၆၃။	၆၄။
၆၅။	၆၆။	၆၇။	၆၈။
၆၉။	၇၀။	၇၁။	၇၂။
၇၃။	၇၄။	၇၅။	၇၆။
၇၇။	၇၈။	၇၉။	၈၀။
၈၁။	၈၂။	၈၃။	၈၄။
၈၅။	၈၆။	၈၇။	၈၈။
၈၉။	၉၀။	၉၁။	၉၂။
၉၃။	၉၄။	၉၅။	၉၆။
၉၇။	၉၈။	၉၉။	၁၀၀။

ဗုဒ္ဓကုန်းကျွန်းကျေးရွာ
လက်ထုတ်ကျေးရွာအုပ်စု

၇၈၆၅ - ၁၂.၃.၂၀၁၆.

ကျား + ဗိုင်းဆိုင်းခြင်းပြပုံစံ (ဆုံးအုပ်စုကံ)

ဗုဒ္ဓကုန်းကျွန်းကျေးရွာတွင် နေထိုင်သော အမျိုးသားများသည် ဝေဒီ၊
ဟန်၊ ဖုန်း၊ ပုဆိုး၊ အိမ်၊ ဆွန်ခက်၊ အစရှိသော ပစ္စည်းများကို ဗိုင်းဆိုင်းကြသည်ကို
တွေ့ရှိပါသည်။

ဗုဒ္ဓကုန်းကျွန်းကျေးရွာတွင် နေထိုင်သော အမျိုးသမီးများသည် လက်ထုတ်
၇ဟန်၊ အိမ်၊ ဆွန်ခက်၊ ဟန်၊ ဖုန်း၊ လုံချည်၊ နားလမ်း၊ လက်ကောက်၊ အစရှိသော ပစ္စည်း
များကို ဗိုင်းဆိုင်းကြသည်ကို တွေ့ရှိပါသည်။

ဗုဒ္ဓကုန်းကျွန်းကျေးရွာတွင် နေထိုင်သော အမျိုးသားနှင့် အမျိုးသမီး
များသည် နှစ်ဦးလုံးပင်ဖြီး၊ လှုပ်ရှားမှုများ လုပ်ဆောင်ကြသည်ကို ဆုံးအုပ်စုကံပါသည်။

“ ပြဿနာသစ်ဝင် ”

၁၁.၃.၂၀၁၆.

ဗုဒ္ဓလူရီး၊ ဣန္ဒြိယ

လက်ထုတ်အုပ်စု

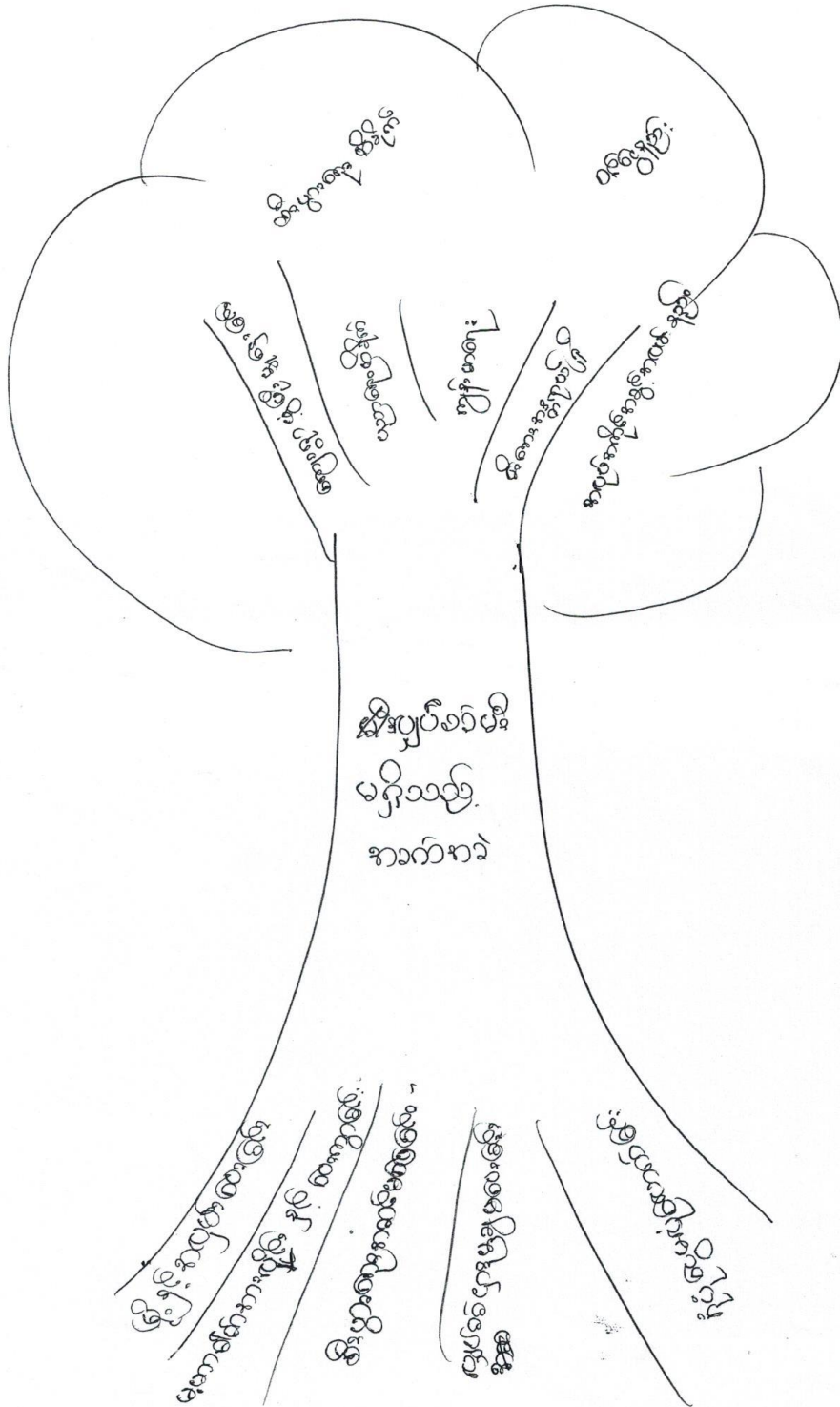

ဗုဒ္ဓကုန်းညွှန်းကျေးရွာ
လက်ထုတ်အုပ်စု

၇၈၆ - ၁၂, ၃, ၂၀၁၆.

ပြဿနာတစ်ပင် ယုံ့ယတ်ချက်

ဗုဒ္ဓကုန်းညွှန်းကျေးရွာ၏ အခက်အခဲ ဈာန်စွာများ ထိမှ လျစ်စစ်မိ၊
ဗျာဠာသည် အခက်အခဲကို ပြဿနာတစ်ပင် ဆွဲပြောပြရာတွင် အခက်အခဲဖြစ်စေသော
အကြောင်းတရားများကို အောက်ပါ အတိုင်း ရွေး၍ ဖော်ပြပါသည်။

လျစ်စစ်မိ၊ ဗျာဠာသည် အခက်အခဲ ဖြစ်စေသော အကြောင်းတရားများ
မှာ ဖြိုနှင် အလှမ်းဝေးခြင်း၊ မဟာထက်အားလျှင် နှင့် ဝေးကွာခြင်း၊ စီးပွားရေး အဆင်
မပြေခြင်း၊ လျစ်စစ်မှုမှ ချမဝေးခြင်း၊ ၇၈၆ ဝေ့ မလုံလောက်ခြင်း တို့ ဖြစ်ပါသည်။

လျစ်စစ်မိ၊ ဗျာဠာသည် အခက်အခဲ မှ ဖြစ်စေသော အကျိုးဆက်များမှာ
ကျေးရွာဖွံ့ဖြိုးမှု နှေးခြင်း၊ ပညာရေး ထိခိုက်ခြင်း၊ ကျန်းမာရေး ထိခိုက်ခြင်း၊ မီးဘေး၊
အန္တရာယ်ရှိခြင်း၊ အလုပ်အကိုင် အခွင့်အလမ်းနည်းခြင်း တို့ ဖြစ်နိုင်ပါသည်။

ထိုအကျိုးဆက်များ မဖြစ်ပေါ်စေရန် ဗုဒ္ဓကုန်းညွှန်းကျေးရွာ၏
လျစ်စစ်မိ၊ ဗျာဠာသည် အခက်အခဲ ဖြစ်စေသော အကြောင်းတရား အချက်များထဲမှ
တစ်ချက်ကို ရွေး၍ လိုက်လျှင် ဗုဒ္ဓကုန်းညွှန်းကျေးရွာ၏ လျစ်စစ်မိ၊ ဗျာဠာသည်
အခက်အခဲ ရှောင်လျှော့ပျောက်မည်ဟု ယုံ့ယတ်မိပါသည်။

“ ၁၆ နှစ် အတွင်း အမြန်ဆုံး အောင်မြင်ရေး ”

အောင်မြင်ရေး အတွက် အချိန်

ရက်စွဲ ၁၂.၇.၂၀၁၆

စဉ်	အချက်	အကြောင်းအရာ	အကျိုးအမြတ်	အခြားအချက်
၁။	အောင်မြင်ရေး အချက်	အကြောင်းအရာ ၃ အချက်အလက် ရှိပြီးဖြစ်ပြီး အောင်မြင်ရေး အတွက် အချိန် ၁၅ ရက်	၁၅ ရက်	၁၅ ရက်
၂။	အောင်မြင်ရေး အချက်	အကြောင်းအရာ (၂) အချက်အလက် ရှိပြီးဖြစ်ပြီး အောင်မြင်ရေး အတွက် အချိန် ၃၀ ရက်	၃၀ ရက်	၃၀ ရက်
၃။	အောင်မြင်ရေး အချက်	အကြောင်းအရာ ၃ အချက်အလက် ရှိပြီးဖြစ်ပြီး အောင်မြင်ရေး အတွက် အချိန် ၁၅ ရက်	၁၅ ရက်	၁၅ ရက်

ကျား - မ ပင့်ကူအိမ်ပြ မြေပုံ

အုပ်စု အမည် - လက်ထုတ်

ကျေးရွာအမည် - ဗုဒ္ဓကျီးကျီး

ခုက်စွဲ - ၁၂.၃.၂၀၁၆.

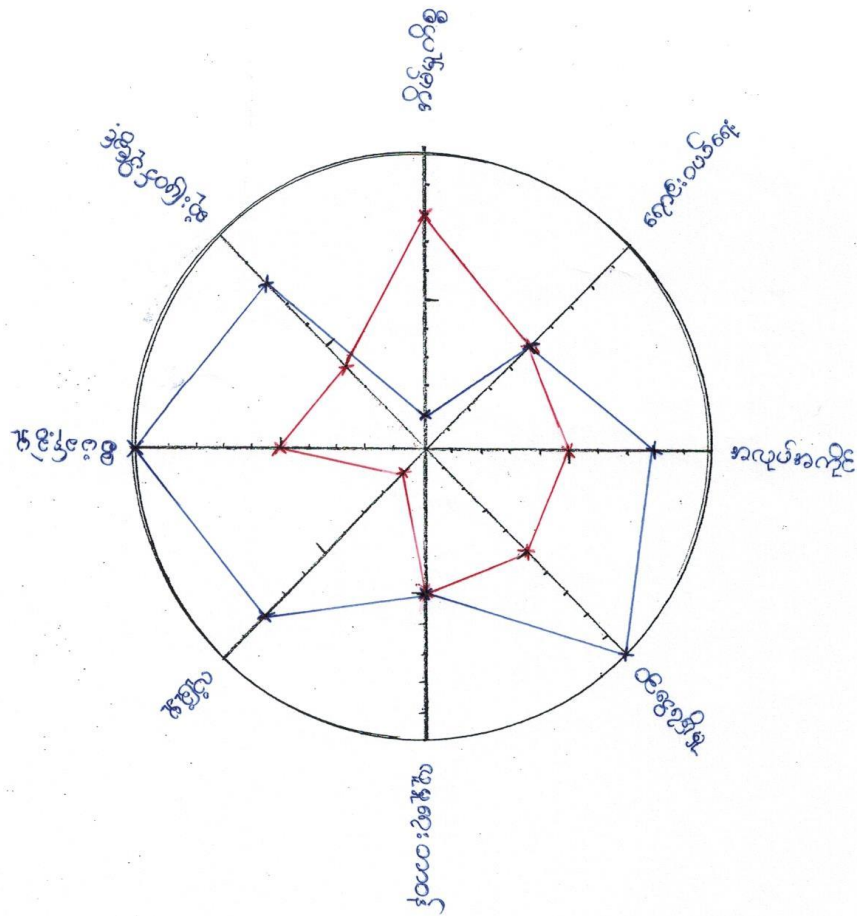

— ကျား
— မ

ပါဝင်ဆွေးနွေးသူ - ကျေးရွာလူထု

ဗုဒ္ဓကုန်းလွန်းကျေးရွာ
လက်ထုတ်ကျေးရွာအုပ်စု

၇က်စွဲ. ၁၂.၃.၂၀၁၆.

အမျိုးသား + အမျိုးသမီး အခန်းကဏ္ဍပြ ပင်လူအိမ် ယုံသပ်ချက်

ဗုဒ္ဓကုန်းလွန်းကျေးရွာ - အမျိုးသား + အမျိုးသမီး အခန်းကဏ္ဍပြ ပင်လူအိမ် ရေးဆွဲခြင်းသည် လူမှုဆန်းစစ်ခြင်း (PRA Tool) တွင် တစ်ခုပါဝင်ပါသည်။ ကျေးရွာရှိ အမျိုးသား + အမျိုးသမီး အခန်းကဏ္ဍပြ ပင်လူအိမ်ကို ရေးဆွဲခြင်းဖြင့် ကျေးရွာရှိ အမျိုးသား + အမျိုးသမီး ယုံသပ်ချက်၊ အားသာချက်၊ အားနည်းချက် များကို တွေ့ရှိပါသည်။ ကျေးရွာအတွင်းရှိ အမျိုးသား + အမျိုးသမီး ယုံနှင့် အလှူ ပူးပေါင်းပါဝင် ဆွေးနွေးခဲ့ပါသည်။ ကျေးရွာအတွင်း လူထုမတိုပြု စိန်ကိန်း လုပ်ငန်း အကောင်အထည် ဖော်လုပ် လိုဏ်းကုမ္ပဏီလည်း အမျိုးသား၊ အမျိုးသမီး မဆွဲခြားဘဲ အလှူပူးပေါင်း၍ စိန်ကိန်းလုပ်ငန်း အကောင်အထည်ဖော် ဆောင်ရွက် နိုင်စေရန် ကျေးရွာလူထုနှင့် အလှူ ဆွေးနွေး ခဲ့ပါသည်။

ဦးဆောင်ဆွေးနွေးသူ - ဦးတင်စို၊ အောင်
ပါဝင်ဆွေးနွေးသူ - ရွာလူထု

ဗုဒ္ဓကုန်၊ ညွှန်းကျေးဇွာ

ကပ်စွဲ - ၁၂, ၃, ၂၀၁၆

လက်ထုတ်ကျေးဇွာအုပ်စု

အဖွဲ့အစည်း၊ အချိန်အဆက်ပြည့် သုံးထပ်ချက်

ဗုဒ္ဓကုန်၊ ညွှန်းကျေးဇွာ၏ အဖွဲ့အစည်း၊ အချိန်အဆက်ပြည့် ရေးဆွဲခြင်းသည် လူမှုဆန်းစစ်ခြင်း (PRA Tool) တွင် တစ်ခုပါဝင်ပါသည်။ အဖွဲ့အစည်း၊ အချိန်အဆက် ရေးဆွဲရာတွင်

* ကျေးဇွာအဖွဲ့နှင့် အပြင်ရှိ မဟုတ်သော အဖွဲ့အစည်း၊ ဈာန်အား စေးမြန်းခြင်း၊

* ကျေးဇွာ အဖွဲ့အစည်း၊ ဈာန် လုပ်ဆောင်ချက်နှင့် အချိန်အဆက် ဈာန်အား စေးမြန်းခြင်း၊

* အချိန်အဆက် နေသော အဖွဲ့အစည်း၊ ဈာန်အား ထိခပ်အချိန်အဆက် ဈာန်အား ဖြစ်သော အဖွဲ့အစည်း၊ ဈာန် ခွဲခြားခြင်း၊

* ကျေးဇွာ ဖွံ့ဖြိုးရေး လုပ်ငန်းများ လုပ်ဆောင်ရာတွင် အဖွဲ့အစည်း၊ ဈာန်၏ အချိန်အဆက် ဈာန် လုပ်ဆောင်ချက် ဈာန်ကို သိရှိရန် လွယ်ကူစွာ လုပ်ဆောင်နိုင်စေရန် ကျင့်သုံးကြောင်း သုံးထပ်ဆွေးနွေးခဲ့ပါသည်။

ဗုဒ္ဓကုန်းကျွန်းကျေးရွာ
လက်ထုတ်ကျေးရွာအုပ်စု

၇က်စွဲ-၀၂,၃,၂၀၁၆

ကုသိစ္စဗိဇ္ဇာ-ဗြဟ္မဒိန် နှုံးယပ်ချက်

ဗုဒ္ဓကုန်းကျွန်းကျေးရွာ၏ ကုသိစ္စဗိဇ္ဇာ ဗြဟ္မဒိန်ကို ကြည့်ခြင်းအားဖြင့်
ရွာသည် ကျွန်းကြွေများတွင် ဘန်စူး၊ ကဆုန်၊ တော်ယလင်း၊ ဘိတင်း၊ ကျွတ်၊ ဘန်ဆောင်း၊
နတ်တော်၊ တပေါင်း၊ လမ္ဗားတွင် ကုသိစ္စဗိဇ္ဇာကို နှုံးယပ်ချက်၊ ကြည့်ပါသည်။
ထို့နောက် ဘိတင်း၊ ကဆုန်၊ နယုန်၊ တပေါင်း၊ လမ္ဗားတွင် ကိုယ်ပိုင်၊ ကြ
ပါသည်။ ဝါဆို၊ ဝါခေါင်၊ တော်ယလင်း၊ ဘိတင်း၊ ကျွတ်၊ လမ္ဗားသည် ဧကကြီး၊ ချိန်ဖြစ်
ပါသည်။ ရွာရှိ အလှူငွေများကို ဘန်စူး၊ ကဆုန်၊ နယုန်၊ ဝါဆိုလမ္ဗား တွင် ဖြုတ်
လေ့ရှိပါသည်။ နယုန်၊ ဝါဆို၊ ဝါခေါင်၊ တော်ယလင်း၊ လမ္ဗား သည် စာပုဒ်ရွာပါး
ချိန် နှင့် ဝင်ငွေနည်း ချိန် ဖြစ်ပါသည်။ ဝင်ငွေကောင်းသော လမ္ဗား၊ နှာ ဘန်စူး၊
ကဆုန်၊ နယုန်၊ နတ်တော်၊ ဖြာဆို၊ ဘဏ္ဍိတွဲ၊ တပေါင်း၊ လ ဆို ဖြစ်ပါသည်။
ဘုရားစွဲကို ဘဏ္ဍိတွဲလတွင် ကျင်းပလေ့ ရှိပါသည်။

ဗုဒ္ဓကုန်းကျွန်းကျေးရွာ၏ ကုသိစ္စဗိဇ္ဇာ ဗြဟ္မဒိန် ကို ကြည့်
ခြင်းကြောင့် ရွာ၏ အခြေအနေကို သိရှိရသည်ဟု နှုံးယပ် ဖြစ်ပါသည်။

ပထမအကြိမ် စီမံကိန်းမိတ်ဆက်အစည်းအဝေး မှတ်တမ်းဓါတ်ပုံများ
ညောင်ဦးမြို့၊ နယ်လက်ထုပ်ကျေးရွာအုပ်စု၊ ဗုဒ္ဓကုန်းကျေးရွာ။



လေးဦးစွာ ဦးစီးမှု အဖွဲ့အစည်း အဖွဲ့အစည်း

၇၇၇ - ၇၇၇ - ၇၇၇

အဖွဲ့အစည်း

အဖွဲ့အစည်း

အဖွဲ့အစည်း

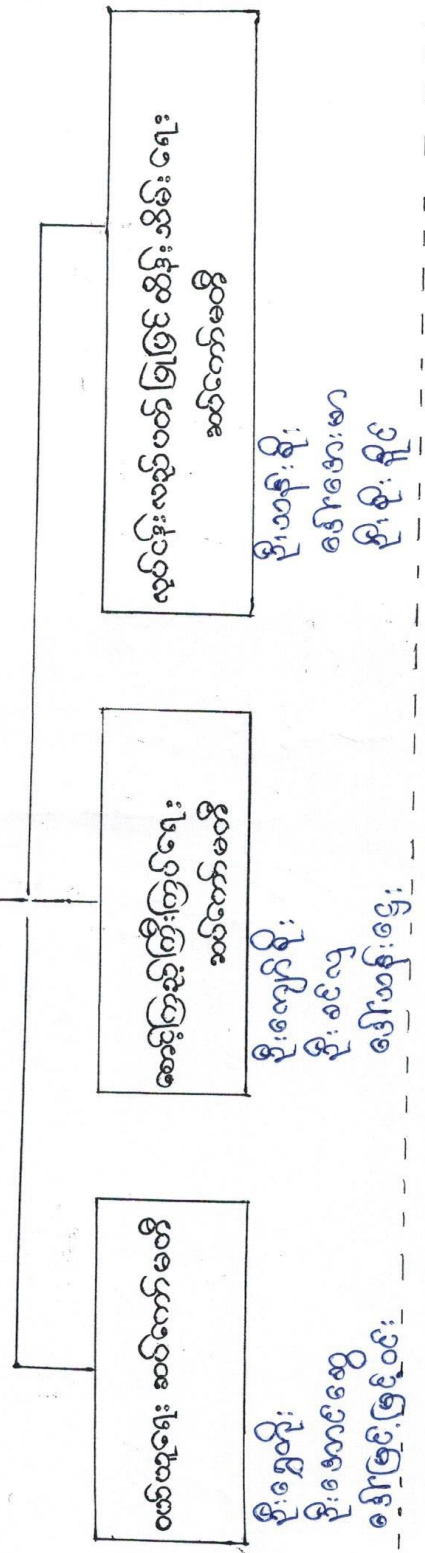

အဖွဲ့အစည်း

ဦးစွာဦး၊ ဦးစောစော

အဖွဲ့အစည်း

ဦးစောစော၊ ဦးအောင်အောင်

အဖွဲ့အစည်း

ဦးစောစော၊ ဦးအောင်အောင်

ကျေးရွာစီမံကိန်း အထောက်အကူပြု ကော်မတီများစာရင်း

စဉ်	အမည်	ရာထူး/တာဝန်	ကျေးရွာ	ဖုန်းနံပါတ်
၁	ဦးစော်စင်	ကျေးရွာ စီ/ထောက် ဥက္ကဋ္ဌ	ဗုဒ္ဓလှိုင်၊ လှိုင်	မရှိ
၂	ဒေါ်မျိုး	ကျေးရွာ စီ/ထောက် ဥက္ကဋ္ဌ	မ	မရှိ
၃	ဦးရွှေတိုး	ဝယ်ယူရေးဆပ်ကော်မတီ ဥက္ကဋ္ဌ	မ	မရှိ
၄	ဦးဖောင်စွေ	မှတ်တမ်းထိန်း	မ	၀၅-၇၈၅၆၁၄၅၆
၅	ဒေါ်မြင့်မြင့်ဝင်း	အဖွဲ့ဝင်	မ	မရှိ
၆	ဦးကျော်စိုး	စောင့်ကြည့်ကြီးကြပ်ရေး ဆပ်ကော်မတီဥက္ကဋ္ဌ	မ	မရှိ
၇	ဦးစင်လှ	အဖွဲ့ဝင်	မ	၀၅-၇၈၇၈၈၂၄၆၈
၈	ဒေါ်အန်းဓဋ္ဌ	အဖွဲ့ဝင်	မ	၀၅-၅၀၆၆၆၅၅၆
၉	ဦးဟန်စိုး	လည်ပတ်ထိန်းသိမ်းရေး ဆပ်ကော်မတီ ဥက္ကဋ္ဌ	မ	မရှိ
၁၀	ဦးစိုးနိုင်	အဖွဲ့ဝင်	မ	မရှိ
၁၁	ဒေါ်အေးမာ	အဖွဲ့ဝင်	မ	မရှိ
၁၂	ဦးဖောင်နိုင်	ဝေဖန်အကြံပြုတိုင်ကြားရေး	မ	၀၅-၇၈၁၅၀၈၀၇၈
၁၃	ဒေါ်ညွှန်ဂျီ	ဝေဖန်အကြံပြုတိုင်ကြားရေး		မရှိ
၁၄	ဦးကျော်လင်း	စေတနာ့ဝန်ထမ်း		မရှိ
၁၅	ဒေါ်ဓဋ္ဌ	စေတနာ့ဝန်ထမ်း		မရှိ
၁၆	ဦးဖောင်မြင့်	ကျေးရွာစာရင်းကိုင်		၀၅-၄၅၃၃၃၅၅



လူထုဗဟိုပြုစီမံကိန်း

ပုံစံစ-၁ ကျေးရွာအခြေခံအချက်အလက်များ (Form PC 1)

လမ်းညွှန်ချက်/ ကျေးရွာတစ်ရွာသို့ ပထမဆုံး မိတ်ဆက်ခရီးသွားရောက်သောအခါ လူထုစည်းရုံးရေးမှူးသည် ကျေးရွာခေါင်းဆောင်များအားကျေးရွာအချက်အလက်များကိုမေတ္တာရပ်ခံ၍တောင်းခံရသည်။ ဤအချက်အလက်များကိုစီမံကိန်းမိတ်ဆက်အစည်းဝေးမတိုင်မီတောင်းခံရမည်။ စီမံကိန်းမိတ်ဆက်အစည်းဝေးတွင် လူထုစည်းရုံးရေးမှူးသည် ဤအချက်အလက်များအားစစ်ဆေးပြီးမှန်ကန်အောင်ပြုလုပ်ရမည်။ ပြီးနောက်တွင် လူထုစည်းရုံးရေးမှူးမှ သတင်းအချက်အလက်ထံသို့ Tablets မှ တဆင့်ဖြည့်သွင်းရမည်။

ကျေးရွာအုပ်ချုပ်ရေးမှူးအမည် ဦးစောစော	ကျေးရွာအုပ်ချုပ်ရေးမှူး၏ဖုန်းနံပါတ် ၀၅၀၅၂၅၅၀၅	လူထုစည်းရုံးရေးမှူး၏အမည် ဦးဟန်စိုးအောင်
ပြည်နယ်တိုင်းဒေသကြီး စစ်ကိုင်း	မြို့နယ် ပုသိမ်မြို့	ကျေးရွာအုပ်စု လက်ဖျပ် ကျေးရွာဗဟိုချုပ်ချုပ်

က. လူဦးရေ

လူမျိုးစု	အိမ်ထောင်စုအရေအတွက်	ကိုးကွယ်သည့်ဘာသာ	အိမ်ထောင်စုအရေအတွက်
လူမျိုးစု (၁)-----	၁၇၇	ဘာသာ(၁)-----ဗုဒ္ဓ	၁၇၇
လူမျိုးစု (၂)-----		ဘာသာ(၂)-----	
လူမျိုးစုရော-----		ဘာသာရော-----	

လူဦးရေ	အမျိုးသား(အရေအတွက်)	အမျိုးသမီးအရေအတွက်
၃၈၁	၂၀၆	၁၇၅
အိမ်ထောင်ဦးစီး	၁၃၅	၆၂

(ခ) လက်လှမ်းမီအသုံးပြုနိုင်သည့်အဆောက်အအုံများ

စာသင်ကျောင်း	အမှတ်ခြံပိ	ကျန်းမာရေး	အမှတ်ခြံပိ	ဘာသာရေးအဆောက်အအုံ	အမှတ်ခြံပိ
အထက်တန်းကျောင်း	<input type="checkbox"/>	ဆေးရုံ	<input type="checkbox"/>	စေတီ	<input type="checkbox"/>
အလယ်တန်းကျောင်း	<input type="checkbox"/>	ကျန်းမာရေးဌာန	<input type="checkbox"/>	ဘုန်းကြီးကျောင်း	<input checked="" type="checkbox"/>
မူလတန်းကျောင်း	<input checked="" type="checkbox"/>	ကျန်းမာရေးဌာနခွဲ	<input type="checkbox"/>	ဟိန္ဒူဘုရားကျောင်း	<input type="checkbox"/>
မူကြိုကျောင်း	<input type="checkbox"/>	ဆေးပေးခန်း	<input type="checkbox"/>	ခရစ်ယာန်ကျောင်း	<input type="checkbox"/>
အခြား	<input type="checkbox"/>	အခြား	<input type="checkbox"/>	ဗလီ	<input type="checkbox"/>
				အခြား	<input type="checkbox"/>
မှတ်ချက်		မှတ်ချက်		မှတ်ချက်	



လူထုပဟိုပြုစီမံကိန်း

(ဂ) ကျွမ်းကျင်သူများမှတ်တမ်း ၊ ကျေးရွာတွင်နေထိုင်သော သို့မဟုတ် တခြားရွာမှလာရောက်သောကျွမ်းကျင်သူများ

(၁) စာသင်ကျောင်း			(၂) ကျန်းမာရေး			(၃) လက်မှုပညာရှင်		
	ရွာတွင် နေ ထိုင်သူ	အခြား ရွာမှ လာသူ		ရွာတွင် နေ ထိုင်သူ	အခြား ရွာမှ လာသူ		ရွာတွင် နေ ထိုင်သူ	အခြား ရွာမှ လာသူ
မူလတန်းပြ ဆရာဆရာမ	<input checked="" type="checkbox"/>	<input type="checkbox"/>	ဆရာဝန်	<input type="checkbox"/>	<input type="checkbox"/>	လက်သမား	<input checked="" type="checkbox"/>	<input type="checkbox"/>
အထက်တန်းပြ ဆရာဆရာမ	<input type="checkbox"/>	<input type="checkbox"/>	လက်ထောက် ကျန်းမာရေးမှူး	<input type="checkbox"/>	<input type="checkbox"/>	ပန်းရံ	<input checked="" type="checkbox"/>	<input type="checkbox"/>
အလယ်တန်းပြ ဆရာဆရာမ	<input type="checkbox"/>	<input type="checkbox"/>	အမျိုးသမီးကျန်း မာရေးဆရာမ	<input type="checkbox"/>	<input type="checkbox"/>	လှုပ်စစ်ဆိုင်ရာ	<input type="checkbox"/>	<input type="checkbox"/>
မူကြိုဆရာ၊ ဆရာမ	<input type="checkbox"/>	<input type="checkbox"/>	အရံသားဖွား	<input type="checkbox"/>	<input type="checkbox"/>	ရေပိုက်သွယ်သူ	<input type="checkbox"/>	<input type="checkbox"/>
အခြား	<input type="checkbox"/>	<input type="checkbox"/>	ပြည်သူ့ကျန်းမာရေး လုပ်သား (၁)/(၂)	<input type="checkbox"/>	<input type="checkbox"/>	စက်ပြင်ဆရာ	<input type="checkbox"/>	<input type="checkbox"/>
မှတ်ချက်			မှတ်ချက်			မှတ်ချက်		

(ဃ) ကျေးရွာသို့ ရောက်ရှိနိုင်သည့်လမ်းအခြေအနေ / ကျေးရွာတစ်ရွာသည် ၎င်း၏ကျေးရွာအုပ်စုနှင့် ဆက်သွယ်ထားသော လမ်းအခြေအနေ (အောက်ပါတို့ကိုဝိုင်းပါ)

ကျောက်ကြမ်းလမ်း ကတ္တရာလမ်း ကွန်ကရစ်လမ်း မော်တော်ဆိုင်ကယ်လမ်း
 ကျောက်ခင်းလမ်း မြေသားလမ်း လူသွားလမ်း အခြား စရိတ်ကုန်

(င) ကျေးရွာဖွံ့ဖြိုးမှုစီမံချက်

- (၁) လူထုပဟိုပြုစီမံကိန်းမစတင်မှီ ဤကျေးရွာတွင်ကျေးရွာဖွံ့ဖြိုးမှု စီမံချက်ရှိခဲ့ပါသလား? ဝိုင်းပါ
ရှိပါသည်/မရှိပါ/မသိပါ
- (၂) ရှိခဲ့ပါလျှင် ဤစီမံချက်ကို မည်သည့် ခုနှစ်တွင်ပြင်ဆင်ခဲ့ပါသနည်း? နှစ် ၂၀၁၇ /မသိပါ
- (၃) ဤစီမံချက်ကို မြို့နယ်မှအတည်ပြုခဲ့ပါသလား? ပြုခဲ့ပါသည်/မပြုခဲ့ပါ /မသိပါ

(စ) ခရီးအကွာအဝေး

- (၁) ဤကျေးရွာ၏ပဟိုမှ ၎င်းကျေးရွာအုပ်စု၏ပဟိုအထိခရီးခိုင်မည်မျှကွာဝေးသနည်း? ခိုင် ၁ မိုင် ၄၀၀ /မသိပါ
- (၂) ဤကျေးရွာမှ ၎င်းကျေးရွာအုပ်စုပဟိုအထိသွားလာရာတွင်ကြာမြင့်သည့်အချိန်

ခြောက်သွေ့ရာသီတွင်ကြာချိန် ၁ နာရီ ----- ထော်လာဂျီ/မော်တော်ဆိုင်ကယ်/ခြေလျှင်/လား/မော်တော်ဘုတ်/
 အခြား -----
 မိုးရာသီတွင်ကြာချိန် ၃၀ မိနစ် ----- ထော်လာဂျီ/မော်တော်ဆိုင်ကယ်/ခြေလျှင်/လား/မော်တော်ဘုတ်/
 အခြား -----

(ဆ) ပတ်ဝန်းကျင်ဆိုင်ရာသဘာဝဘေးအန္တရာယ် -

ဤကျေးရွာတွင်ကြီးကြီးခြင်းကဲ့သို့ သဘာဝဘေးအန္တရာယ်ကျရောက်ဖူးခြင်းရှိပါသလား။
 မရှိပါ ရှိပါသည် ရှိလျှင်ဖော်ပြပါ ရေကြီးခြင်း



လူထုပဟိုပြုစီမံကိန်း

(ဇ) ကျေးရွာတွင် ဖွဲ့စည်းထားသော အဖွဲ့အစည်းများ

လူထုပဟိုပြုစီမံ ကိန်းမတိုင်မီ ဤကျေးရွာတွင် ကျေးရွာဖွံ့ဖြိုးရေးအတွက် အစိုးရ(သို့)ရွာသားများကိုယ်တိုင်(သို့) စီမံကိန်းတစ်ခုခုမှ ဖွဲ့စည်းထားသည့် အဖွဲ့အစည်းများရှိပါသလား။

(၁) ကျေးရွာဖွံ့ဖြိုးရေးကော်မတီ

(၂) -----

ကျေးရွာခေါင်းဆောင်

အမည် ဦးကျော်မင်း

လက်မှတ်  နေ့စွဲ ၁၁.၃.၁၆

လူထုစည်းရုံးရေးမှူး

အမည် ဦးဟန်စိန်ကျော်

လက်မှတ်  နေ့စွဲ ၁၁.၃.၁၆

၁၁၀၁၀၁၀

လူထုပတ်ပြုစီမံကိန်း

ပုံစံ စ-၂ - စီမံကိန်းစက်ဝန်းအချိန်ဇယား (PC-2)

ကမ်းခြေအောက်သက်ဆိုင်ရာလူထုစည်းရုံးရေးမှူး/လက်ထောက်နည်းပညာနည်းပညာမှူးများမှစီမံကိန်းစက်ဝန်းအဆင့်တစ်စီ ပြီးစီးပိုင်ကျေးရွာနှင့် ကျေးရွာအုပ်စု အတွက်ကျိပ်စက်ပြည့်သွင်းရမည်။
 စည်းရုံးရေးမှူး/ဝန်ထမ်း အမည် ဒေါ်မာနုစိန်စိန်

နေ့စွဲ ၁၀.၃.၂၀၁၆ စက်ဝန်းအားအမှတ်ကြိမ်ပါ စက်ဝန်း(၁) စက်ဝန်း(၂) စက်ဝန်း(၃)

ပြည်နယ်/တိုင်း ဧရာဝတီ ကျေးရွာအုပ်စု ယင်တုတ် ကျေးရွာ မန္တလေးမြို့နယ်

စီမံကိန်းဆောင်ရွက်မှုအဆင့်များ	နေ့စွဲ		အစည်းအဝေးတွင်တက်ရောက်သူအရေအတွက်			
	စတင်သည့် နေ့	ပြီးစုံသည့် နေ့	အချိုးသား အရေအတွက်	အချိုးသမီး အရေအတွက်	အိမ်ထောင်စု အရေအတွက်	လူမျိုးစုတက်ရောက်သူ အရေအတွက်နှင့် လူမျိုးစုအမည်
၁. ကျေးရွာစီမံကိန်း စိတ်ဆက်အစည်းအဝေး	၁၀.၃.၂၀၁၆	၁၀.၃.၂၀၁၆	၃၈	၅၀	၈၈	၈၈ မအာ
၂. ကျေးရွာဖွံ့ဖြိုးရေး စီမံချက်ရေးဆွဲခြင်း အစည်းအဝေး	၁၂.၃.၂၀၁၆	၁၂.၃.၂၀၁၆	၃၁	၄၄	၇၅	၇၅ မအာ
၃. ကျေးရွာအုပ်စု လုပ်ငန်း ဆုံးဖြတ်ချက်ချသည့်အစည်းအဝေး						
၄. မြို့နယ်အဆင့်စီမံကိန်းရေးဆွဲရေးနှင့်အကောင်အထည်ဖော်ရေး ကော်မတီ၏ စီမံကိန်း သုံးသပ်မှုအစည်းအဝေး						
၅. မြို့နယ် စီမံကိန်းရေးဆွဲရေးနှင့်အကောင်အထည်ဖော်ရေး ကော်မတီ၏ဆုံးဖြတ်မှုကို ရွာသူအသိပေး အကြောင်းကြားသည့် အစည်းအဝေး	၁၃.၅.၁၆	၁၃.၅.၁၆	၃၁	၄၂	၇၃	၇၃ မအာ
၆. စီမံကိန်းလုပ်ငန်းစွဲစီမံချက်ရေးဆွဲခြင်း အစည်းအဝေး						
၆.၁။ စီမံကိန်းလုပ်ငန်း အကောင်အထည်ဖော် ရေးအစီအစဉ် ရေးဆွဲခြင်း	၂၄.၅.၁၆	၂၄.၅.၁၆	၂၈	၃၆	၆၄	၆၄ မအာ
၆.၂။ ဝယ်ယူရေးအစီအစဉ် ရေးဆွဲခြင်း	၄.၆.၁၆	၄.၆.၁၆	၄၂	၃၇	၇၉	၇၉ မအာ

လူထုတုံ့ပြန်စီမံကိန်း



အမှတ်	အကြောင်းအရာ	၁၂.၆.၁၆	၁၂.၆.၁၆	၁၂.၆.၁၆	၁၂.၆.၁၆	၁၂.၆.၁၆	၁၂.၆.၁၆	၁၂.၆.၁၆	၁၂.၆.၁၆
၆.	အထွေထွေအချက်အလက်များ လျာထားအစီအစဉ် ရေးဆွဲခြင်း								
၆.၂	ထိန်းသိမ်းရေးအစီအစဉ် ရေးဆွဲခြင်း								
၇.	စီမံကိန်းလုပ်ငန်းခွဲ တိုးတက်မှု စောင့်ကြည့်လေ့လာခြင်းအစည်းအဝေး	မလို	မလို	မလို	မလို	မလို	မလို	မလို	မလို
၇.၁	အစည်းအဝေး ပထမအကြိမ်								
၇.၂	အစည်းအဝေး ဒုတိယအကြိမ်								
၇.၃	အစည်းအဝေး တတိယအကြိမ်								
၈.	စီမံကိန်းလုပ်ငန်းခွဲ အပြီးသတ်စစ်ဆေးခြင်း အစည်းအဝေး								
၉.	လူထုစစ်ဆေးမှုအစည်းအဝေး								

၁၀၀	၇၅	၁၂	၁၅	၁၅	၁၅	၁၅	၁၅	၁၅	၁၅
၁၀၀	၇၅	၁၂	၁၅	၁၅	၁၅	၁၅	၁၅	၁၅	၁၅
၁၀၀	၇၅	၁၂	၁၅	၁၅	၁၅	၁၅	၁၅	၁၅	၁၅
၁၀၀	၇၅	၁၂	၁၅	၁၅	၁၅	၁၅	၁၅	၁၅	၁၅



လူထုပဟိုပြုစီမံကိန်း

ပုံစံ ၈-၃ ကျေးရွာဖွံ့ဖြိုးရေး ဦးစားပေးအစီအစဉ် (Form PC 3)

လမ်းညွှန် မှတ် /အဆင့်(၃)ကျေးရွာမှိုက်မှန်းချက်အစည်းအဝေးပြီးဆုံးသောအခါ ကျေးရွာစီမံကိန်း အထောက်အကူပြု ကော်မတီသည် လူထုစည်းရုံးရေးများအကူအညီဖြင့် ဤပုံစံကိုပြည့်စုံအောင် ဖြည့်သွင်းရမည်။ အားလုံးသော အခက်အခဲ အတားအဆီးများ၊ ဖွံ့ဖြိုးမှုဦးစားပေးအစီအစဉ်များ၊လူထုပဟိုပြုစီမံကိန်း၏ ရန်ပုံငွေအရင်းအမြစ်နှင့် မသက်ဆိုင်သည့် လုပ်ငန်းများ အားလုံးကိုဖော်ပြရမည်။

လူထုစည်းရုံးရေးများ/ဝန်ထမ်း အမည် ဦးဟန်ခိုင်မောင်

နေ့စွဲ ၀၂.၃.၁၆ စက်ဝန်းအား အမှတ်ခြစ်ပါ (V) စက်ဝန်း(၁)
 စက်ဝန်း(၂) စက်ဝန်း(၃) စက်ဝန်း(၄)

ပြည်နယ်/တိုင်း ပဲခူးလေး၊ မြို့နယ်/တောင်ကြီး၊ ကျေးရွာအုပ်စု လယ်တူ၊ ကျေးရွာ ဗုဒ္ဓကျေးကျွန်

က. အခက်အခဲအတားအဆီးများအားဆွေးနွေးခြင်း - ယခုလက်ရှိအခြေအနေတွင်ဤကျေးရွာဖွံ့ဖြိုးတိုးတက်ရေးအတွက် အဓိကအခက်အခဲအတားအဆီးများသည် မည်သည့်များဖြစ်ပါသနည်း(အမျိုးသား/သမီး အနည်းဆုံးအခက်အခဲ ၅ ခုဖော်ပြပါ)

အမျိုးသား အဖွဲ့မှတင်ပြသောအခက်အခဲအတားအဆီးများ	အမျိုးသမီး အဖွဲ့မှတင်ပြသောအခက်အခဲအတားအဆီးများ
၁ ပညာရေး၊ တက္ကသိုလ်၊ အားလုံးရရှိရန်	၁ ကျန်းမာရေး စောင့်ရှောက်ခြင်း
၂ ကျေးရွာဖွံ့ဖြိုးရေးအဖွဲ့အစည်းဖွဲ့စည်းခြင်း	၂ မြေအကျိုးစီးပွား၊ မြေယာရရှိရန်
၃ ကျေးရွာလမ်းဖွဲ့စည်းခြင်း	၃ ဝင်ငွေအားလုံးရရှိခြင်း
၄ နေရာအားလုံးရရှိရန်	၄ မိုးကုန်ဆိုင်ရန်အားလုံးရရှိရန်
၅ မြေယာအားလုံးရရှိရန်	၅ ကျန်းမာရေးစောင့်ရှောက်ခြင်း (အစုပေါင်း)

ခ. မျှော်မှန်းခြင်း- နောင်လာမည့် (၅)နှစ် အတွင်း ကျေးရွာဖွံ့ဖြိုးရေး မျှော်မှန်းလျာထားချက်များအား တင်ပြပါ။

အမျိုးသားအဖွဲ့မှတင်ပြသောမျှော်မှန်းချက်များ	အမျိုးသမီးအဖွဲ့မှတင်ပြသောမျှော်မှန်းချက်များ
၁ မြို့ပေါ်ကျေးရွာအားလုံးရရှိရန်	၁ မြေယာအားလုံးရရှိရန်
၂ ကျေးရွာဖွံ့ဖြိုးရေးအဖွဲ့အစည်းဖွဲ့စည်းခြင်း	၂ မြေအကျိုးစီးပွား၊ မြေယာရရှိရန်
၃ ကျေးရွာလမ်းဖွဲ့စည်းခြင်း	၃ ကျန်းမာရေးစောင့်ရှောက်ခြင်း
၄ ကျန်းမာရေးစောင့်ရှောက်ခြင်း	၄ တာဝန်ပေးရန်အားလုံးရရှိရန်
၅	၅ ဝင်ငွေအားလုံးရရှိရန်

ဂ. ဤကျေးရွာ၏ လာမည့်(၄)နှစ်အတွက် ဦးစားပေး ဖွံ့ဖြိုးတိုးတက်မှု လုပ်ငန်း အစီအစဉ်များအားဖော်ပြပါ။ (လူထုပဟိုပြုစီမံကိန်း ရန်ပုံငွေအတွက် အဆိုပြုသော အစီအစဉ်များကိုဦးစားပေး အဆင့်အလိုက်ဖော်ပြပြီး ကျန်လူထုပဟိုပြု စီမံကိန်း ရန်ပုံငွေအရင်းအမြစ်နှင့် မပတ်သက်သည့်အစီအစဉ်များလည်းဖော်ပြရန်ဖြစ်သည်)

ကျေးရွာအတွက်ဦးစားပေးဖွံ့ဖြိုး တိုးတက်မှု လုပ်ငန်းစဉ်များ	အဆိုပြုသူ (အမျိုးသားများ/ အမျိုးသမီးများ/ အမျိုးသား+အမျိုးသမီး)	လူထုပဟိုပြုစီမံကိန်းအတွက်အဆိုပြု သည့် (ဦးစားပေးအဆင့် အလိုက် ဖော်ပြပါ)	ခန့်မှန်း ကုန်ကျ စရိတ်	အကျိုးခံစား ခွင့်ရှိသူခန့်မှန်းခြေ အရေအတွက်
၁ မြို့ပေါ်ကျေးရွာအားလုံးရရှိခြင်း	ကျား + ၁၀	ဦးစားပေး (၁)	၇၀ သိန်း	၆၀၀ ဦး
၂ ဝင်ငွေအားလုံးရရှိခြင်း	ကျား + ၁၀	(၂)	၇၀ သိန်း	၅၀၀ ဦး
၃ ကျန်းမာရေးစောင့်ရှောက်ခြင်း	ကျား	(၃)	၂၅၀ သိန်း	၆၀၀ ဦး

ပုံစံ ၈-၄ ကျေးရွာအုပ်စုစီမံကိန်းလုပ်ငန်းခွဲရွေးချယ်ခြင်းပုံစံ

လမ်းညွှန်ချက်။ ကျေးရွာအုပ်စုစီမံချက်ရေးဆွဲသည့်အစည်းအဝေးတွင် ဤပုံစံအားလူထုတန်းဖွဲ့ရေးမှူး / လက်ထောက်နည်းပညာမှူးတို့၏ အကူအညီဖြင့်ပြည့်စုံစွာ ဖြည့်သွင်းရမည်။ ဤပုံစံအားပြည့်စုံစွာဖြည့်သွင်းပြီးပါကကျေးရွာအုပ်စုမှူးတို့ထက်ရှေ့စီမံချက်တွင်နောက်ထပ်အဖြစ်တွဲထားရမည်။ CF မှ အချက်အလက်များကို MIS သို့ ထည့်သွင်းရမည်။ ကျေးရွာစည်းရုံးရေးမှူး/ဝန်ထမ်းအမည် ဦး (ဤ: ၀၈၀၀၆)။

စနစ်

ပြည်နယ်/တိုင်း မန္တလေး : မြို့နယ် ရွှေဘိုမြို့နယ်

စက်ဝန်းအားအမှတ်ဖြစ်ပေးပါ(၁/၂) စက်ဝန်း(၁) စက်ဝန်း(၂) စက်ဝန်း(၃) စက်ဝန်း(၄)

ကျေးရွာအုပ်စု လက်ထုတ်

ကျေးရွာအမည်	ဆောင်ရွက်မည့် လုပ်ငန်းများ	အတိုင်းအတာ	ခန့်မှန်း တိုက်ရိုက်အကျိုး ခံစားခွင့်ရှိသူများ	အဆိုပြုထားသည့် အမျိုးအမည်	ခန့်မှန်းကျန်ကျစိတ်			စုစုပေါင်း
					စီမံကိန်းမှ ထည့်သွင်းမှု	ကျေးရွာမှ ထည့်သွင်းမှု	အခြားထည့်သွင်းမှု (ဖော်ပြပါ) ထည့်သွင်းမှု	
လက်ထုတ်	ရွာစင်ကျောက် ချောလမ်းပြင်ခြင်း	(၁၀၀' x ၁၂' x ၀' - ၉")	၁၀၀၂ - ၉၆	<input type="checkbox"/> ကျား <input checked="" type="checkbox"/> မ မကျား+မ	၁၂၂၀၀၀၀၀			
လှေအိမ်	ရွာစင်ကျောက် ချောလမ်းပြင်ခြင်း	(၁၂၀၀' x ၁၂' x ၀' - ၉")	၉၄၃ - ၉၆	<input type="checkbox"/> ကျား <input checked="" type="checkbox"/> မ မကျား+မ	၁၂၂၀၀၀၀၀၀			
ဖုန်းအိမ်	အိမ်အောက်ကျောက် ချောလမ်းပြင်ခြင်း	၇၉ တိုင်	၈၀၀ - ၉၆	<input type="checkbox"/> ကျား <input checked="" type="checkbox"/> မ မကျား+မ	၇၀၀၀၀၀၀၀			
လက်ထုတ်ကျွန်း	ကျွန်းကျောက် ချောလမ်းပြင်ခြင်း	၆၆ တိုင်	၆၆၅ - ၉၆	<input type="checkbox"/> ကျား <input checked="" type="checkbox"/> မ မကျား+မ	၄၅၀၀၀၀၀၀			
လက်ထုတ်ကျွန်း	ကျွန်းကျောက် ချောလမ်းပြင်ခြင်း	(၁၅' x ၁၀' x ၁၀')	၆၆၅ - ၉၆	<input type="checkbox"/> ကျား <input checked="" type="checkbox"/> မ မကျား+မ	၂၅၀၀၀၀၀၀			

ရာထူး ကျေးရွာအုပ်စု စီမံကိန်း/လက်ထုတ်စီမံကိန်း ဥက္ကဋ္ဌ

အမည်

လက်မှတ်

ရက်စွဲ



လူထုပတ်ပြုစီမံကိန်း

ပုံစံ - ၀-၁၂ - အစည်းအဝေးတက်ရောက်သူများ (FORM PC 12)

လမ်းညွှန်၊ စီမံကိန်း အစည်းအဝေးအားလုံးတွင် အသုံးပြုရန်၊ လူထုဝင်ရောက်မှုက ကျင့်သုံးစွဲသုံးစွဲစဉ် စစ်ဆေး၍ ပုံစံ ၂ စီမံကိန်းစက်ဝန်းအချိန်ဇယားပါ အစည်းအဝေးတက်ရောက်သူများစာရင်းကို ဖြည့်သွင်းရန်

စည်းရုံးရေးမှူးအမည် ဒေါ်တန့်စိုးဇော်

ရက်စွဲ။ ၁၂.၃.၂၀၁၁။

မြို့နယ်၊ တိုင်းဒေသကြီး၊ မြို့နယ်၊ ဝေးကွာခြင်း မန္တလေး၊ မန္တလေး

စီမံကိန်းစက်ဝန်းအမှတ်(၇) စက်ဝန်း(၁) စက်ဝန်း(၂) စက်ဝန်း(၃) စက်ဝန်း(၄) စက်ဝန်း(၅) စက်ဝန်း(၆) စက်ဝန်း(၇) စက်ဝန်း(၈) စက်ဝန်း(၉) စက်ဝန်း(၁၀) စက်ဝန်း(၁၁) စက်ဝန်း(၁၂) စက်ဝန်း(၁၃) စက်ဝန်း(၁၄) စက်ဝန်း(၁၅) စက်ဝန်း(၁၆) စက်ဝန်း(၁၇) စက်ဝန်း(၁၈) စက်ဝန်း(၁၉) စက်ဝန်း(၂၀) စက်ဝန်း(၂၁) စက်ဝန်း(၂၂) စက်ဝန်း(၂၃) စက်ဝန်း(၂၄) စက်ဝန်း(၂၅) စက်ဝန်း(၂၆) စက်ဝန်း(၂၇) စက်ဝန်း(၂၈) စက်ဝန်း(၂၉) စက်ဝန်း(၃၀) စက်ဝန်း(၃၁) စက်ဝန်း(၃၂) စက်ဝန်း(၃၃) စက်ဝန်း(၃၄) စက်ဝန်း(၃၅) စက်ဝန်း(၃၆) စက်ဝန်း(၃၇) စက်ဝန်း(၃၈) စက်ဝန်း(၃၉) စက်ဝန်း(၄၀) စက်ဝန်း(၄၁) စက်ဝန်း(၄၂) စက်ဝန်း(၄၃) စက်ဝန်း(၄၄) စက်ဝန်း(၄၅) စက်ဝန်း(၄၆) စက်ဝန်း(၄၇) စက်ဝန်း(၄၈) စက်ဝန်း(၄၉) စက်ဝန်း(၅၀) စက်ဝန်း(၅၁) စက်ဝန်း(၅၂) စက်ဝန်း(၅၃) စက်ဝန်း(၅၄) စက်ဝန်း(၅၅) စက်ဝန်း(၅၆) စက်ဝန်း(၅၇) စက်ဝန်း(၅၈) စက်ဝန်း(၅၉) စက်ဝန်း(၆၀) စက်ဝန်း(၆၁) စက်ဝန်း(၆၂) စက်ဝန်း(၆၃) စက်ဝန်း(၆၄) စက်ဝန်း(၆၅) စက်ဝန်း(၆၆) စက်ဝန်း(၆၇) စက်ဝန်း(၆၈) စက်ဝန်း(၆၉) စက်ဝန်း(၇၀) စက်ဝန်း(၇၁) စက်ဝန်း(၇၂) စက်ဝန်း(၇၃) စက်ဝန်း(၇၄) စက်ဝန်း(၇၅) စက်ဝန်း(၇၆) စက်ဝန်း(၇၇) စက်ဝန်း(၇၈) စက်ဝန်း(၇၉) စက်ဝန်း(၈၀) စက်ဝန်း(၈၁) စက်ဝန်း(၈၂) စက်ဝန်း(၈၃) စက်ဝန်း(၈၄) စက်ဝန်း(၈၅) စက်ဝန်း(၈၆) စက်ဝန်း(၈၇) စက်ဝန်း(၈၈) စက်ဝန်း(၈၉) စက်ဝန်း(၉၀) စက်ဝန်း(၉၁) စက်ဝန်း(၉၂) စက်ဝန်း(၉၃) စက်ဝန်း(၉၄) စက်ဝန်း(၉၅) စက်ဝန်း(၉၆) စက်ဝန်း(၉၇) စက်ဝန်း(၉၈) စက်ဝန်း(၉၉) စက်ဝန်း(၁၀၀)

စဉ်	အမည်	ကျား (✓)	မ (✓)	အိမ်ထောင်စုကိုယ်စားလှယ်(✓)။	လူမျိုး	လက်မှတ်
၁။	ဒေါ်အောင်စော	✓		✓	မ	စော
၂။	ဒေါ်အိန်စိန်	✓		✓	မ	အိန်စိန်
၃။	ဒေါ်အေးစိန်	✓		✓	မ	အေးစိန်
၄။	ဒေါ်အေးစိန်	✓		✓	မ	အေးစိန်
၅။	ဒေါ်အေးစိန်	✓		✓	မ	အေးစိန်
၆။	ဒေါ်အေးစိန်	✓		✓	မ	အေးစိန်
၇။	ဒေါ်အေးစိန်	✓		✓	မ	အေးစိန်
၈။	ဒေါ်အေးစိန်	✓		✓	မ	အေးစိန်
၉။	ဒေါ်အေးစိန်	✓		✓	မ	အေးစိန်
၁၀။	ဒေါ်အေးစိန်	✓		✓	မ	အေးစိန်
၁၁။	ဒေါ်အေးစိန်	✓		✓	မ	အေးစိန်
၁၂။	ဒေါ်အေးစိန်	✓		✓	မ	အေးစိန်
၁၃။	ဒေါ်အေးစိန်	✓		✓	မ	အေးစိန်
စုစုပေါင်း		၅	၈		မ	၆၀

(၁) အိမ်ထောင်စုစီမံကိန်းမလိုပါ။ အမျိုးသား/အမျိုးသမီး အိမ်ထောင်စု တစ်စုကို ကိုယ်စားပြုသူမည်သူမဆို အမှတ်ပြုရပါ။



လူထုဝေဟင်္ဂါပြစ်ကိန်း

ပုံစံ - ၀-၁၂ - အစည်းအဝေးတက်စာရင်းသွင်းရက်စွဲ (FORM PC 12)

လက်ညွှန်း၊ စီမံကိန်း၊ အစည်းအဝေးအောက်တွင် အသုံးပြုရန်၊ လူထုဝေဟင်္ဂါပြစ်ကိန်းအောက်တွင် အသုံးပြုရန်၊ အစည်းအဝေးအောက်တွင် အသုံးပြုရန်၊ အစည်းအဝေးအောက်တွင် အသုံးပြုရန်

စည်းရုံးရေးအဖွဲ့အစည်း ရွှေဘိုမြို့နယ်၊ ဝေဟင်္ဂါပြစ်ကိန်းအဖွဲ့

ရက်စွဲ။ ၁၁.၃.၁၉ စီမံကိန်းတက်စာရင်းအောက်ပြစ်ပါ(✓) စီမံကိန်း(၁) စီမံကိန်း(၂) စီမံကိန်း(၃) စီမံကိန်း(၄) စီမံကိန်း(၅)

ပြည်နယ်/တိုင်းဒေသကြီး မန္တလေး မြို့နယ် ဝေဟင်္ဂါ ကျေးရွာအုပ်စု လက်ညွှန်း ကျေးရွာ ရွှေဘိုမြို့နယ်

စဉ်	အမည်	ကျား (✓)	မ (✓)	အိမ်ထောင်စုကိုယ်စားလှယ်(✓) (၁)	လူမျိုး	လက်မှတ်
၁၂	အောင်ကျော်	✓		✓	မ	မ
၁၃	အောင်ကျော်	✓		✓	မ	မ
၁၄	အောင်ကျော်	✓		✓	မ	မ
၁၅	အောင်ကျော်	✓		✓	မ	မ
၁၆	အောင်ကျော်	✓		✓	မ	မ
၁၇	အောင်ကျော်	✓		✓	မ	မ
၁၈	အောင်ကျော်	✓		✓	မ	မ
၁၉	အောင်ကျော်	✓		✓	မ	မ
၂၀	အောင်ကျော်	✓		✓	မ	မ
၂၁	အောင်ကျော်	✓		✓	မ	မ
၂၂	အောင်ကျော်	✓		✓	မ	မ
၂၃	အောင်ကျော်	✓		✓	မ	မ
၂၄	အောင်ကျော်	✓		✓	မ	မ
၂၅	အောင်ကျော်	✓		✓	မ	မ
၂၆	အောင်ကျော်	✓		✓	မ	မ

(၁) အိမ်ထောင်စုစီဖြစ်ရန်မလိုပါ။ အမျိုးသား/အမျိုးသမီး အိမ်ထောင်စု တစ်စုကို ကိုယ်စားပြုသူမည်သူမဆို အမှတ်ပြစ်ပါ။



လူထုဝဟိုပြုစီမံကိန်း

P

ပုံစံ - ၀-၁၂ - အစည်းအဝေးတက်ရောက်သူများ (FORM PC 12)

လက်ညွှန်း၊ စီမံကိန်း၊ အစည်းအဝေးအားလုံးတွင် အသုံးပြုရန်၊ လူထုဝဟိုပြုရန်၊ ကျေးဇူးပြု၍ ကျွမ်းကျင်သော ကျေးဇူးပြု၍ တွင်းဆင်းစဉ် စစ်ဆေး၍ ပုံစံ ၂ စီမံကိန်းစက်ဝန်းအချိန်ဇယားပါ အစည်းအဝေးတက်ရောက်သူများစာရင်းကို မြည့်သွင်းရန်

စည်းရုံးရေးမှူးအမည် ဒေါ်မာရီမာရီ

ရက်စွဲ ၀၂.၀၂.၀၅

မြို့နယ်/တိုင်းဒေသကြီး မန္တလေး မြို့နယ် လှဘေးမြို့ ကျေးရွာအုပ်စု လှဘေး ဝက်ဝန်း(၁) ဝက်ဝန်း(၂) ဝက်ဝန်း(၃) ဝက်ဝန်း(၄) ဝက်ဝန်း(၅) ဝက်ဝန်း(၆) ဝက်ဝန်း(၇) ဝက်ဝန်း(၈) ဝက်ဝန်း(၉) ဝက်ဝန်း(၁၀) ဝက်ဝန်း(၁၁) ဝက်ဝန်း(၁၂) ဝက်ဝန်း(၁၃) ဝက်ဝန်း(၁၄) ဝက်ဝန်း(၁၅) ဝက်ဝန်း(၁၆) ဝက်ဝန်း(၁၇) ဝက်ဝန်း(၁၈) ဝက်ဝန်း(၁၉) ဝက်ဝန်း(၂၀) ဝက်ဝန်း(၂၁) ဝက်ဝန်း(၂၂) ဝက်ဝန်း(၂၃) ဝက်ဝန်း(၂၄) ဝက်ဝန်း(၂၅) ဝက်ဝန်း(၂၆) ဝက်ဝန်း(၂၇) ဝက်ဝန်း(၂၈) ဝက်ဝန်း(၂၉) ဝက်ဝန်း(၃၀) ဝက်ဝန်း(၃၁) ဝက်ဝန်း(၃၂) ဝက်ဝန်း(၃၃) ဝက်ဝန်း(၃၄) ဝက်ဝန်း(၃၅) ဝက်ဝန်း(၃၆) ဝက်ဝန်း(၃၇) ဝက်ဝန်း(၃၈) ဝက်ဝန်း(၃၉) ဝက်ဝန်း(၄၀) ဝက်ဝန်း(၄၁) ဝက်ဝန်း(၄၂) ဝက်ဝန်း(၄၃) ဝက်ဝန်း(၄၄) ဝက်ဝန်း(၄၅) ဝက်ဝန်း(၄၆) ဝက်ဝန်း(၄၇) ဝက်ဝန်း(၄၈) ဝက်ဝန်း(၄၉) ဝက်ဝန်း(၅၀) ဝက်ဝန်း(၅၁) ဝက်ဝန်း(၅၂) ဝက်ဝန်း(၅၃) ဝက်ဝန်း(၅၄) ဝက်ဝန်း(၅၅) ဝက်ဝန်း(၅၆) ဝက်ဝန်း(၅၇) ဝက်ဝန်း(၅၈) ဝက်ဝန်း(၅၉) ဝက်ဝန်း(၆၀) ဝက်ဝန်း(၆၁) ဝက်ဝန်း(၆၂) ဝက်ဝန်း(၆၃) ဝက်ဝန်း(၆၄) ဝက်ဝန်း(၆၅) ဝက်ဝန်း(၆၆) ဝက်ဝန်း(၆၇) ဝက်ဝန်း(၆၈) ဝက်ဝန်း(၆၉) ဝက်ဝန်း(၇၀) ဝက်ဝန်း(၇၁) ဝက်ဝန်း(၇၂) ဝက်ဝန်း(၇၃) ဝက်ဝန်း(၇၄) ဝက်ဝန်း(၇၅) ဝက်ဝန်း(၇၆) ဝက်ဝန်း(၇၇) ဝက်ဝန်း(၇၈) ဝက်ဝန်း(၇၉) ဝက်ဝန်း(၈၀) ဝက်ဝန်း(၈၁) ဝက်ဝန်း(၈၂) ဝက်ဝန်း(၈၃) ဝက်ဝန်း(၈၄) ဝက်ဝန်း(၈၅) ဝက်ဝန်း(၈၆) ဝက်ဝန်း(၈၇) ဝက်ဝန်း(၈၈) ဝက်ဝန်း(၈၉) ဝက်ဝန်း(၉၀) ဝက်ဝန်း(၉၁) ဝက်ဝန်း(၉၂) ဝက်ဝန်း(၉၃) ဝက်ဝန်း(၉၄) ဝက်ဝန်း(၉၅) ဝက်ဝန်း(၉၆) ဝက်ဝန်း(၉၇) ဝက်ဝန်း(၉၈) ဝက်ဝန်း(၉၉) ဝက်ဝန်း(၁၀၀)

စဉ်	အမည်	ကျား (✓)	မ (✓)	အိမ်ထောင်စုကိုယ်စားလှယ် (✓) (၈)	လူမျိုး	လက်မှတ်
၀၇	ဒေါ်အေး	✓		✓	ဗမာ	အေး
၀၈	ဒေါ်အေး	✓		✓	ဗမာ	အေး
၀၉	ဒေါ်အေး	✓		✓	ဗမာ	အေး
၁၀	ဒေါ်အေး	✓		✓	ဗမာ	အေး
၁၁	ဒေါ်အေး	✓		✓	ဗမာ	အေး
၁၂	ဒေါ်အေး	✓		✓	ဗမာ	အေး
၁၃	ဒေါ်အေး	✓		✓	ဗမာ	အေး
၁၄	ဒေါ်အေး	✓		✓	ဗမာ	အေး
၁၅	ဒေါ်အေး	✓		✓	ဗမာ	အေး
၁၆	ဒေါ်အေး	✓		✓	ဗမာ	အေး
၁၇	ဒေါ်အေး	✓		✓	ဗမာ	အေး
၁၈	ဒေါ်အေး	✓		✓	ဗမာ	အေး
၁၉	ဒေါ်အေး	✓		✓	ဗမာ	အေး
၂၀	ဒေါ်အေး	✓		✓	ဗမာ	အေး
၂၁	ဒေါ်အေး	✓		✓	ဗမာ	အေး
၂၂	ဒေါ်အေး	✓		✓	ဗမာ	အေး
၂၃	ဒေါ်အေး	✓		✓	ဗမာ	အေး
၂၄	ဒေါ်အေး	✓		✓	ဗမာ	အေး
၂၅	ဒေါ်အေး	✓		✓	ဗမာ	အေး
၂၆	ဒေါ်အေး	✓		✓	ဗမာ	အေး
၂၇	ဒေါ်အေး	✓		✓	ဗမာ	အေး
၂၈	ဒေါ်အေး	✓		✓	ဗမာ	အေး
၂၉	ဒေါ်အေး	✓		✓	ဗမာ	အေး
၃၀	ဒေါ်အေး	✓		✓	ဗမာ	အေး
၃၁	ဒေါ်အေး	✓		✓	ဗမာ	အေး
၃၂	ဒေါ်အေး	✓		✓	ဗမာ	အေး
၃၃	ဒေါ်အေး	✓		✓	ဗမာ	အေး
၃၄	ဒေါ်အေး	✓		✓	ဗမာ	အေး
၃၅	ဒေါ်အေး	✓		✓	ဗမာ	အေး
၃၆	ဒေါ်အေး	✓		✓	ဗမာ	အေး
၃၇	ဒေါ်အေး	✓		✓	ဗမာ	အေး
၃၈	ဒေါ်အေး	✓		✓	ဗမာ	အေး
၃၉	ဒေါ်အေး	✓		✓	ဗမာ	အေး
၄၀	ဒေါ်အေး	✓		✓	ဗမာ	အေး
၄၁	ဒေါ်အေး	✓		✓	ဗမာ	အေး
၄၂	ဒေါ်အေး	✓		✓	ဗမာ	အေး
၄၃	ဒေါ်အေး	✓		✓	ဗမာ	အေး
၄၄	ဒေါ်အေး	✓		✓	ဗမာ	အေး
၄၅	ဒေါ်အေး	✓		✓	ဗမာ	အေး
၄၆	ဒေါ်အေး	✓		✓	ဗမာ	အေး
၄၇	ဒေါ်အေး	✓		✓	ဗမာ	အေး
၄၈	ဒေါ်အေး	✓		✓	ဗမာ	အေး
၄၉	ဒေါ်အေး	✓		✓	ဗမာ	အေး
၅၀	ဒေါ်အေး	✓		✓	ဗမာ	အေး

(၈) အိမ်ထောင်စုစီမံကိန်းမလိုပါ။ အမျိုးသား/အမျိုးသမီး အိမ်ထောင်စု တစ်စုကို ကိုယ်စားပြုသူမည်သူမဆို အမှတ်ပြုပါ။



လူထုဝန်ထမ်းပြုစီမံကိန်း

၆

ပုံစံ - ၀-၁၂ - အစည်းအဝေးထောက်ပံ့ရေးကိရိယာများ (FORM PC.12)

လမ်းညွှန်၊ စီမံကိန်း၊ အစည်းအဝေးထောက်ပံ့ရေးကိရိယာများတွင် အသုံးပြုရန်၊ လူထုဝန်ထမ်းပြုစီမံကိန်းအဖွဲ့၏အဖွဲ့ဝင်အဖြစ် အစည်းအဝေးထောက်ပံ့ရေးကိရိယာများကို ဖြည့်သွင်းရန်
 စည်းရုံးရေးအဖွဲ့အစည်း ဦးစီးဌာနအဖွဲ့
 ရက်စွဲ။ ၁၂.၂.၂၀၁၆
 ပြည်နယ်/တိုင်းဒေသကြီး မြန်မာပြည်
 မြို့နယ် ဧရာဝတီ
 ကျေးရွာအုပ်စု ကျေးရွာ

စဉ်	အမည်	ကျား (✓)	မ (✓)	အိမ်ထောင်စုကိုယ်စားလှယ် (✓/✗)	လူမျိုး	လက်မှတ်
၆၆	ဦးစွန်းစွန်း	✓		✓	ဗမာ	
၆၇	ဦးကျော်စွန်း	✓		✓	ဗမာ	၆၅၀
၆၈	ဦးအောင်အောင်	✓		✓	ဗမာ	၆၆၁
၆၉	ဦးအောင်အောင်	✓		✓	ဗမာ	၆၇၁
၇၀	ဦးအောင်အောင်	✓		✓	ဗမာ	၆၈၁
၇၁	ဦးအောင်အောင်	✓		✓	ဗမာ	၆၉၁
၇၂	ဦးအောင်အောင်	✓		✓	ဗမာ	၇၀၁
၇၃	ဦးအောင်အောင်	✓		✓	ဗမာ	၇၁၁
၇၄	ဦးအောင်အောင်	✓		✓	ဗမာ	၇၂၁
၇၅	ဦးအောင်အောင်	✓		✓	ဗမာ	၇၃၁
၇၆	ဦးအောင်အောင်	✓		✓	ဗမာ	၇၄၁
၇၇	ဦးအောင်အောင်	✓		✓	ဗမာ	၇၅၁
၇၈	ဦးအောင်အောင်	✓		✓	ဗမာ	၇၆၁
၇၉	ဦးအောင်အောင်	✓		✓	ဗမာ	၇၇၁
၈၀	ဦးအောင်အောင်	✓		✓	ဗမာ	၇၈၁
၈၁	ဦးအောင်အောင်	✓		✓	ဗမာ	၇၉၁
၈၂	ဦးအောင်အောင်	✓		✓	ဗမာ	၈၀၁
၈၃	ဦးအောင်အောင်	✓		✓	ဗမာ	၈၁၁
၈၄	ဦးအောင်အောင်	✓		✓	ဗမာ	၈၂၁
၈၅	ဦးအောင်အောင်	✓		✓	ဗမာ	၈၃၁
၈၆	ဦးအောင်အောင်	✓		✓	ဗမာ	၈၄၁
၈၇	ဦးအောင်အောင်	✓		✓	ဗမာ	၈၅၁
၈၈	ဦးအောင်အောင်	✓		✓	ဗမာ	၈၆၁
၈၉	ဦးအောင်အောင်	✓		✓	ဗမာ	၈၇၁
၉၀	ဦးအောင်အောင်	✓		✓	ဗမာ	၈၈၁
၉၁	ဦးအောင်အောင်	✓		✓	ဗမာ	၈၉၁
၉၂	ဦးအောင်အောင်	✓		✓	ဗမာ	၉၀၁
၉၃	ဦးအောင်အောင်	✓		✓	ဗမာ	၉၁၁
၉၄	ဦးအောင်အောင်	✓		✓	ဗမာ	၉၂၁
၉၅	ဦးအောင်အောင်	✓		✓	ဗမာ	၉၃၁
၉၆	ဦးအောင်အောင်	✓		✓	ဗမာ	၉၄၁
၉၇	ဦးအောင်အောင်	✓		✓	ဗမာ	၉၅၁
၉၈	ဦးအောင်အောင်	✓		✓	ဗမာ	၉၆၁
၉၉	ဦးအောင်အောင်	✓		✓	ဗမာ	၉၇၁
၁၀၀	ဦးအောင်အောင်	✓		✓	ဗမာ	၉၈၁

စုစုပေါင်း ၅

(၁) အိမ်ထောင်စုစီဖြင့်ရန်မလိုပါ။ အမျိုးသား/အမျိုးသမီး အိမ်ထောင်စု တစ်စုကို ကိုယ်စားပြုသူမည်သူမဆို အမှတ်ခြစ်ပါ။



လူထုပတ်ပြုစံကိန်း

၁

ပုံစံ - ၈-၁၂ - အစည်းအဝေးတက်ရောက်သူများ (FORM PC 12)

လက်ညွှန်း စီမံကိန်း အစည်းအဝေးအားလုံးတွင် အသုံးပြုရန်၊ လူထုစည်းရုံးရေးအဖွဲ့က ကျေးဇူးပြု၍ ကွင်းဆင်းစဉ် စစ်ဆေး၍ ပုံစံ ၂ စီမံကိန်းစက်ဝန်းအချိန်ဇယားပါ အစည်းအဝေးတက်ရောက်သူများစာရင်းကို မြည့်သွင်းရန်

စည်းရုံးရေးမှူးအစည်း ဒေါ်မာနုဒိုးမာနု

ရက်စွဲ၊ ၁၁.၉.၂၀၁၄ စီမံကိန်းစက်ဝန်းအမှတ်ဖြစ်ပါ (✓) စက်ဝန်း (၂) စက်ဝန်း (၃) စက်ဝန်း (၄)

ပြည်နယ်/တိုင်းဒေသကြီး၊ မြို့နယ် ရွာကုန်း လက်ရာဇာ ကျေးရွာ မန္တလေး

စဉ်	အမည်	ကျား (✓)	မ (✓)	အိမ်ထောင်စုကိုယ်စားလှယ် (✓/၀)	လူမျိုး	လက်မှတ်
၁	ဒေါ်ဖြူစင်	✓		✓	ဗမာ	စင်
၂	ဒေါ်အေးအေးဖြူ	✓		✓	မ	အေး
၃	ဒေါ်မာနုဒိုးမာနု	✓		✓	မ	မာနု
၄	ဒေါ်အေးအေး	✓		✓	မ	အေး
၅	ဒေါ်အေးအေး	✓		✓	မ	အေး
၆	ဒေါ်အေးအေး	✓		✓	မ	အေး
၇	ဒေါ်အေးအေး	✓		✓	မ	အေး
၈	ဒေါ်အေးအေး	✓		✓	မ	အေး
၉	ဒေါ်အေးအေး	✓		✓	မ	အေး
၁၀	ဒေါ်အေးအေး	✓		✓	မ	အေး
၁၁	ဒေါ်အေးအေး	✓		✓	မ	အေး
၁၂	ဒေါ်အေးအေး	✓		✓	မ	အေး
၁၃	ဒေါ်အေးအေး	✓		✓	မ	အေး
စုစုပေါင်း						

(၀) အိမ်ထောင်စုစီဖြစ်ရန်မလိုပါ။ အမျိုးသား/အမျိုးသမီး အိမ်ထောင်စု တစ်စုကို ကိုယ်စားပြုသူသည်သူမတို့ အမှတ်ဖြစ်ပါ။



လူထုဝေပံ့ပြုစီမံကိန်း

ပုံစံ - ၀-၀၂ - အစည်းအဝေးတက်ရောက်သူများ (FORM PC 12)

လက်ညွှန်းစီမံကိန်း အစည်းအဝေးအားလုံးတွင် အသုံးပြုရန်၊ လူထုစည်းရုံးရေးအဖွဲ့က ကျေးဇူးတင်ပူဇော်သည့် စာရွက်စာတမ်းအား အစည်းအဝေးတက်ရောက်သူများအတွက် ပြန်လည်ပေးအပ်ခြင်း

စည်းရုံးရေးအဖွဲ့အစည်း ဦးစီးချုပ်: ဇော်

ရက်စွဲ: ၁၁.၃.၂၀၁၆ ဦးစီးချုပ်: ဇော် စီမံကိန်းစက်ဝန်းအမှတ်(၇) စီမံကိန်း(၂) စီမံကိန်း(၃) စီမံကိန်း(၄)

ပြည်နယ်/တိုင်းဒေသကြီး: ဧရာဝတီ ကျေးဇူးတင်ပူဇော်သူ: မန္တလေး ကျေးဇူးတင်ပူဇော်သူ: မန္တလေး

စဉ်	အမည်	ကျား (✓)	မ (✓)	အိမ်ထောင်စုတိုက်စားလှယ် (✓)	လူမျိုး	လက်မှတ်
၁၃	ဦးကျော်သက်	✓		✓	ဗမာ	
၁	မ. မ. မ. မ.	✓		✓	မ	
၆	မ. မ. မ. မ.	✓		✓	မ	
၈	မ. မ. မ. မ.	✓		✓	မ	
၉	မ. မ. မ. မ.	✓		✓	မ	
၁၀	မ. မ. မ. မ.	✓		✓	မ	
၁၁	မ. မ. မ. မ.	✓		✓	မ	
၁၂	မ. မ. မ. မ.	✓		✓	မ	
၁၃	မ. မ. မ. မ.	✓		✓	မ	
၁၄	မ. မ. မ. မ.	✓		✓	မ	
၁၅	မ. မ. မ. မ.	✓		✓	မ	
၁၆	မ. မ. မ. မ.	✓		✓	မ	
၁၇	မ. မ. မ. မ.	✓		✓	မ	
၁၈	မ. မ. မ. မ.	✓		✓	မ	
၁၉	မ. မ. မ. မ.	✓		✓	မ	
၂၀	မ. မ. မ. မ.	✓		✓	မ	

(၁) အိမ်ထောင်စုစီစဉ်ရန်မလိုပါ။ အမျိုးသား/အမျိုးသမီး အိမ်ထောင်စု တစ်စုကို ကိုယ်စားပြုသူမည်သူမဆို အမှတ်ဖြစ်ပါ။



လူထုဝဟိုပြန်ကိန်း

၃

ပုံစံ - ၀-၀၂ - အစည်းအဝေးတက်ရောက်သူများ (FORM PC 12)

လမ်းညွှန်၊ စီမံကိန်း၊ အစည်းအဝေးအားလုံးတွင် အသုံးပြုရန်၊ လူထုစည်းရုံးရေးဗဟိုက ကျေးဇူးပြု၍ ကွင်းဆင်းစဉ် စစ်ဆေး၍ ပုံစံ ၂ စီမံကိန်းစက်ဝန်းအချိန်ဇယားပါ အစည်းအဝေးတက်ရောက်သူများစာရင်းကို ပြည့်စွင်ရန်

စည်းရုံးရေးအစည်း ဒါးဟန်၊ ဇေယျာ

ရက်စွဲ၊ ၁၁. ၃. ၂၀၁၆ စီမံကိန်းစက်ဝန်းအမှတ်ဖြစ်ပါ(✓) စက်ဝန်း(၁) စက်ဝန်း(၂) စက်ဝန်း(၃) စက်ဝန်း(၄)

ပြည်နယ်/တိုင်းဒေသကြီး မန္တလေး မြို့နယ် ပုသိမ်မြို့ ကျေးရွာအုပ်စု လက်ရောင် ကျေးရွာ ဗန္ဓုလှ၊ ဗျင်း

စဉ်	အမည်	ကျား (✓)	မ (✓)	အိမ်ထောင်စုကိုယ်စားလှယ်(✓/၀)	လူမျိုး	လက်မှတ်
၂၇	ဒေါ်သက်သိ		✓	✓	ဗမာ	ဗမာ
၂၈	ဒေါ်သက်သိ		✓	✓	ဗမာ	ဗမာ
၂၉	မအိမ်မအိမ်		✓	✓	ဗမာ	ဗမာ
၃၀	ဒေါ်အေးအေး	✓		✓	ဗမာ	ဗမာ
၃၁	ဒေါ်အေးအေး		✓	✓	ဗမာ	ဗမာ
၃၂	မအိမ်မအိမ်		✓	✓	ဗမာ	ဗမာ
၃၃	မအိမ်မအိမ်		✓	✓	ဗမာ	ဗမာ
၃၄	ဒေါ်အေးအေး		✓	✓	ဗမာ	ဗမာ
၃၅	ဒေါ်အေးအေး		✓	✓	ဗမာ	ဗမာ
၃၆	ဒေါ်အေးအေး		✓	✓	ဗမာ	ဗမာ
၃၇	ဒေါ်အေးအေး		✓	✓	ဗမာ	ဗမာ
၃၈	ဒေါ်အေးအေး		✓	✓	ဗမာ	ဗမာ
၃၉	ဒေါ်အေးအေး		✓	✓	ဗမာ	ဗမာ
၄၀	ဒေါ်အေးအေး		✓	✓	ဗမာ	ဗမာ
ပုဂံစင်း		၀	၂၂	၇		

(၀) အိမ်ထောင်စုစီမံကိန်းမဟုတ်ပါ။ အမျိုးသား/အမျိုးသမီး အိမ်ထောင်စု တစ်စုကို ကိုယ်စားပြုသူစဉ်သူမဆို အမှတ်ဖြစ်ပါ။



လူထုပတ်ပြုစံကိန်း

၄

ပုံစံ - ၀-၀၂ - အစည်းအဝေးတက်ရောက်သူများ (FORM PC 12)

လက်ညွှန်း စီမံကိန်း အစည်းအဝေးအားလုံးတွင် အသုံးပြုရန်၊ လူထုပတ်ပြုရေးများက ကျေးဇူးတင် ကွင်းဆင်းစဉ် စစ်ဆေး၍ ပုံစံ ၂ စီမံကိန်းစက်ဝန်းအချိန်ဇယားပါ အစည်းအဝေးတက်ရောက်သူများစာရင်းကို မြည့်သွင်းရန်

စည်းရုံးရေးမှူးအမည် ဒေါ်ခင်နီ၊ ဒေါ်ခင်

ရက်စွဲ၊ ၁၁.၃.၂၀၁၆ စီမံကိန်းစက်ဝန်းအမှတ်ဖြစ်ပါ (✓) စက်ဝန်း (၂) စက်ဝန်း (၃) စက်ဝန်း (၄)

မြို့နယ်/ တိုင်းဒေသကြီး မန္တလေး မြို့နယ် မုတ္တမမြို့ ကျေးရွာအုပ်စု လက်ဆွပ် ကျေးရွာ

အမည် မုတ္တမမြို့ လက်ဆွပ်

စဉ်	အမည်	ကျား (✓)	မ (✓)	အိမ်ထောင်စုကိုယ်စားလှယ် (✓/၀)	လူမျိုး	လက်မှတ်
၄၀	ဒေါ်အေးအေး	✓	✓	✓	ဗမာ	၆၅၇၊ ၁၀၊
၄၁	ဒေါ်ခင်နီ	✓	✓	✓	ဗမာ	၁၀၊
၄၂	ဒေါ်ခင်နီ	✓	✓	✓	ဗမာ	၁၀၊
၄၃	ဒေါ်ခင်နီ	✓	✓	✓	ဗမာ	၁၀၊
၄၄	ဒေါ်ခင်နီ	✓	✓	✓	ဗမာ	၁၀၊
၄၅	ဒေါ်ခင်နီ	✓	✓	✓	ဗမာ	၁၀၊
၄၆	ဒေါ်ခင်နီ	✓	✓	✓	ဗမာ	၁၀၊
၄၇	ဒေါ်ခင်နီ	✓	✓	✓	ဗမာ	၁၀၊
၄၈	ဒေါ်ခင်နီ	✓	✓	✓	ဗမာ	၁၀၊
၄၉	ဒေါ်ခင်နီ	✓	✓	✓	ဗမာ	၁၀၊
၅၀	ဒေါ်ခင်နီ	✓	✓	✓	ဗမာ	၁၀၊
၅၁	ဒေါ်ခင်နီ	✓	✓	✓	ဗမာ	၁၀၊
ပုဂံပေါင်း		၃	၃	၃		

(၁) အိမ်ထောင်စဉ်စီစဉ်ရန်မလိုပါ။ အမျိုးသား/အမျိုးသမီး အိမ်ထောင်စု တစ်စုကို ကိုယ်စားပြုသူမည်သူမဆို အမှတ်ဖြစ်ပါ။



လူထုဝဟိုပြုစံကိန်း

၅

ပုံစံ - ၀-၁၂ - အစည်းအဝေးတက်ရောက်သူများ (FORM PC 12)

လက်ညွှန်း စီမံကိန်း အစည်းအဝေးအားလုံးတွင် အသုံးပြုရန်၊ လူထုစည်းရုံးရေးများက ကျေးဇူးတင် ကွင်းဆင်းစဉ် စစ်ဆေး၍ ပုံစံ ၂ စီမံကိန်းစက်ဝန်းအချိန်ဇယားပါ အစည်းအဝေးတက်ရောက်သူများစာရင်းကို မြည့်သွင်းရန်

စည်းရုံးရေးမှူးအမည် ဒေါ်မာရီ၊ ဇေဘင်

ရက်စွဲ၊ ၀၀.၃.၂၀၁၆၊ စီမံကိန်းစက်ဝန်းအမှတ်ဖြစ်ပါ(✓) စက်ဝန်း(၂) စက်ဝန်း(၃) စက်ဝန်း(၄)

ပြည်နယ်/တိုင်းဒေသကြီး မန္တလေး၊ မြို့နယ် ဇမ္ဗူဇလီ၊ ကျေးရွာအုပ်စု လက်ဆည်၊ ကျေးရွာ ဗုဒ္ဓကုန်းကျေးရွာ

စဉ်	အမည်	ကျား (✓)	မ (✓)	အိမ်ထောင်စုကိုယ်စားလှယ်(✓) (၁)	လူမျိုး	လက်မှတ်
၁၂	ဒေါ်မာရီ၊ ဇေဘင်	✓		✓	မဃာ	
၁	ဒေါ်မာရီ၊ ဇေဘင်	✓		✓	မ	
၂	ဒေါ်မာရီ၊ ဇေဘင်	✓		✓	မ	
၃	ဒေါ်မာရီ၊ ဇေဘင်	✓		✓	မ	
၄	ဒေါ်မာရီ၊ ဇေဘင်	✓		✓	မ	
၅	ဒေါ်မာရီ၊ ဇေဘင်	✓		✓	မ	
၆	ဒေါ်မာရီ၊ ဇေဘင်	✓		✓	မ	
၇	ဒေါ်မာရီ၊ ဇေဘင်	✓		✓	မ	
၈	ဒေါ်မာရီ၊ ဇေဘင်	✓		✓	မ	
၉	ဒေါ်မာရီ၊ ဇေဘင်	✓		✓	မ	
၁၀	ဒေါ်မာရီ၊ ဇေဘင်	✓		✓	မ	
၁၁	ဒေါ်မာရီ၊ ဇေဘင်	✓		✓	မ	
၁၂	ဒေါ်မာရီ၊ ဇေဘင်	✓		✓	မ	
၁၃	ဒေါ်မာရီ၊ ဇေဘင်	✓		✓	မ	
၁၄	ဒေါ်မာရီ၊ ဇေဘင်	✓		✓	မ	
၁၅	ဒေါ်မာရီ၊ ဇေဘင်	✓		✓	မ	
၁၆	ဒေါ်မာရီ၊ ဇေဘင်	✓		✓	မ	
၁၇	ဒေါ်မာရီ၊ ဇေဘင်	✓		✓	မ	
၁၈	ဒေါ်မာရီ၊ ဇေဘင်	✓		✓	မ	
၁၉	ဒေါ်မာရီ၊ ဇေဘင်	✓		✓	မ	
၂၀	ဒေါ်မာရီ၊ ဇေဘင်	✓		✓	မ	

(၁) အိမ်ထောင်စုစီစဉ်ရန်မလိုပါ။ အမျိုးသား/အမျိုးသမီး အိမ်ထောင်စု တစ်စုကို ကိုယ်စားပြုသူမည်သူမဆို အမှတ်ဖြစ်ပါ။



လူထုဝဟိုပြုစံကိန်း

၆

ပုံစံ - ၀-၀၂ - အစည်းအဝေးတက်ရောက်သူများ (FORM PC 12)

လက်ညွှန်း စီမံကိန်း အစည်းအဝေးအားလုံးတွင် အသုံးပြုရန်၊ လူထုစည်းရုံးရေးများက ကျေးဇူးတင် ကွင်းဆင်းစဉ် စစ်ဆေး၍ ပုံစံ ၂ စီမံကိန်းစက်ဝန်းအချိန်ဇယားပါ အစည်းအဝေးတက်ရောက်သူများစာရင်းကို မြည့်သွင်းရန်

စည်းရုံးရေးများအစည်း ဦးဟန်စို၊ ခေကင်

ရက်စွဲ။ ၁၁.၁၂.၂၀၁၆

မြို့နယ်/တိုင်းဒေသကြီး မန္တလေး

စီမံကိန်းစက်ဝန်းအမှတ်ဖြစ်ပါ(✓) စက်ဝန်း(၁) စက်ဝန်း(၂) စက်ဝန်း(၃) စက်ဝန်း(၄) စက်ဝန်း(၅)

ကျေးရွာအုပ်စု ကျေးရွာ

မြို့နယ် ဧရာဝတီ

ကျေးရွာ အလံထုတ်

အဖွဲ့အစည်းအမျိုးအစား မန္တလေးမြို့နယ်

စဉ်	အမည်	ကျား (✓)	မ (✓)	အိမ်ထောင်စုကိုယ်စားလှယ်(✓/၀)	လူမျိုး	လက်မှတ်
၀၁	ဦးမင်းခင်	✓		✓	ဗမာ	မင်းခင်
၀၂	ဦးကျော်လင်း	✓		✓		ကျော်လင်း
၀၃	ဒေါ်ကျော်စင်		✓	✓		ကျော်စင်
၀၄	ဒေါ်အုန်းစိန်		✓	✓		အုန်းစိန်
၀၅	ဒေါ်ခင်		✓	✓		ခင်
၀၆	ဒေါ်မာ		✓	✓		မာ
၀၇	ဒေါ်ခင်မာ		✓	✓		ခင်မာ
၀၈	ဒေါ်ခင်မာ		✓	✓		ခင်မာ
၀၉	ဒေါ်ခင်မာ		✓	✓		ခင်မာ
၁၀	ဒေါ်ခင်မာ		✓	✓		ခင်မာ
၁၁	ဒေါ်ခင်မာ		✓	✓		ခင်မာ
၁၂	ဒေါ်ခင်မာ		✓	✓		ခင်မာ
၁၃	ဒေါ်ခင်မာ		✓	✓		ခင်မာ
၁၄	ဒေါ်ခင်မာ		✓	✓		ခင်မာ
၁၅	ဒေါ်ခင်မာ		✓	✓		ခင်မာ
၁၆	ဒေါ်ခင်မာ		✓	✓		ခင်မာ
၁၇	ဒေါ်ခင်မာ		✓	✓		ခင်မာ
၁၈	ဒေါ်ခင်မာ		✓	✓		ခင်မာ
၁၉	ဒေါ်ခင်မာ		✓	✓		ခင်မာ
၂၀	ဒေါ်ခင်မာ		✓	✓		ခင်မာ
စုစုပေါင်း		၁	၁၀	၁၁		

(၁) အိမ်ထောင်စုစီဖြစ်ရန်မလိုပါ။ အမျိုးသား/အမျိုးသမီး အိမ်ထောင်စု တစ်စုကို ကိုယ်စားပြုသူသည်သူမတို့ အမှတ်ဖြစ်ပါ။



လူထုဗဟိုပြုစီမံကိန်း

အစည်းအဝေးမှတ်တမ်း (စီမံကိန်းမိတ်ဆက်အစည်းအဝေး)

ကျေးရွာအမည်... ဗုဒ္ဓကုန်လွှာ... ကျေးရွာအုပ်စုအမည်... သက်လှစင်
မြို့နယ်... ရွှေဘို... နေ့စွဲ... ၂၀၁၁.၁၂.၁၆.၂၀၁၂.၁၂.၂၀၁၂
တက်ရောက်သူစုစုပေါင်း... ၁၈... (အမျိုးသား... | အမျိုးသမီး...)

အစီအစဉ်များ

- ၁။ ကျေးရွာအုပ်ချုပ်ရေးမှူးမှ အဖွင့်အမှာစကားပြောကြားခြင်း
- ၂။ မိတ်ဆက်ချင်း နှင့် အစည်းအဝေးပြုလုပ်ခြင်း၏ရည်ရွယ်ချက်ကိုရှင်းလင်းတင်ပြခြင်း
- ၃။ လူထုဗဟိုပြုစီမံကိန်း မိတ်ဆက်ခြင်း နှင့် ရည်ရွယ်ချက်ကိုရှင်းလင်းတင်ပြခြင်း
- ၄။ လူထုဗဟိုပြုစီမံကိန်း၏ နောက်ခံသမိုင်းအားရှင်းလင်းတင်ပြခြင်း
- ၅။ လူထုဗဟိုပြုစီမံကိန်း၏မူဝါဒများနှင့် ရံပုံငွေများအကြောင်းရှင်းလင်းတင်ပြခြင်း
- ၆။ စီမံကိန်းစက်ဝန်းအကြောင်းရှင်းလင်းတင်ပြခြင်း
- ၇။ စေတနာ့အကျိုးဆောင်၏တာဝန်ဝတ္တရားများရှင်းလင်းတင်ပြခြင်းနှင့် ရွေးချယ်ခြင်း
- ၈။ ပထမနေ့မှဆောင်ရွက်ချက်များကို အနှစ်ချုပ်တင်ပြခြင်း
- ၉။ ကျေးရွာလူထုပူးပေါင်းပါဝင်သော ကျေးရွာအကဲဖြတ်ဆန်းစစ်ခြင်းများပြုလုပ်ခြင်း
 - (က) ချမ်းသာမှုအဆင့်ခွဲခြားခြင်း
 - (ခ) ကျေးရွာမြေပုံ (ပထဝီအခြေအနေနှင့် သယံဇာတမြေပုံ)
 - (ဂ) ရာသီခွင်ပြဇယား
 - (ဃ) ဗင်းပုံစံအသုံးပြု၍ အဖွဲ့အစည်းနှင့် ချိတ်ဆက်မှုများအားလေ့လာခြင်း
 - (င) ပြဿနာသစ်ပင်
 - (စ) ကျားမ အခန်းကဏ္ဍပြပင့်ကူအိမ်ပုံ
- ၁၀။ ကျေးရွာဖွံ့ဖြိုးရေးဦးစားပေးအစီအစဉ်များရေးဆွဲခြင်း
- ၁၁။ ကျေးရွာစီမံကိန်းအထောက်အကူပြုကော်မတီ၏ တာဝန်ဝတ္တရားများရှင်းလင်းတင်ပြခြင်းနှင့် ရွေးချယ်ခြင်း
- ၁၂။ ကျေးရွာလူထုနှင့်ပူးပေါင်း၍ ပုံစံများဖြည့်သွင်းခြင်း

❖ ဆွေးနွေးချက်များ

- စေတနာ့အကျိုးဆောင်၏တာဝန်ဝတ္တရားများရှင်းလင်းတင်ပြခြင်းနှင့် ရွေးချယ်ခြင်း
- ကျေးရွာလူထုပူးပေါင်းပါဝင်သော ကျေးရွာအကဲဖြတ်ဆန်းစစ်ခြင်းများပြုလုပ်ခြင်း
- ကျေးရွာဖွံ့ဖြိုးရေးဦးစားပေးအစီအစဉ်များရေးဆွဲခြင်း

- ကျေးရွာစီမံကိန်းအထောက်အကူပြုကော်မတီ၏ တာဝန်ဝတ္တရားများရှင်းလင်းတင်ပြခြင်းနှင့် ရွေးချယ်ခြင်း
- ကျေးရွာလူထုနှင့်ပူးပေါင်း၍ ပုံစံများဖြည့်သွင်းခြင်း

❖ ဆုံးဖြတ်ချက်များ

- စေတနာ့အကျိုးဆောင်များမှာ
 - (၁) ဦး...*ကျော်လင်း*.....
 - (၂) ဒေါ်...*ရွှေ*.....
- ကျေးရွာလူထုပူးပေါင်းပါဝင်သော ကျေးရွာအကဲဖြတ်ဆန်းစစ်ခြင်းများပြုလုပ်ခြင်း
(နောက်ဆက်တွဲများဖြင့်ပူးတွဲတင်ပြပါမည်)
- ပုံစံ ၈(၃) ဖြင့်ပူးတွဲတင်ပြမည်
- ကျေးရွာစီမံကိန်းအထောက်အကူပြုကော်မတီများမှာ

စဉ်	အမည်	တာဝန်
(၁)	<i>ဦးကျော်လင်း</i>	<i>ဦး/ဒေါက်တာ(ဥက္ကဋ္ဌ)</i>
(၂)	<i>ဒေါ်ရွှေ</i>
(၃)	<i>ဦးကျော်</i>	<i>လက်မှုရေးဆောင်ရွက်ရေး</i>
(၄)	<i>ဦးကျော်စွာ</i>
(၅)	<i>ဒေါ်ဖြူဖြူ</i>
(၆)	<i>ဦးကျော်</i>	<i>လုပ်ငန်းလုပ်ကိုင်ပေးပို့ရေးဆောင်ရွက်ရေး</i>
(၇)	<i>ဒေါ်အေးအေး</i>
(၈)	<i>ဦးကျော်</i>
(၉)	<i>ဦးကျော်</i>	<i>ဆောင်ရွက်ရေးဆောင်ရွက်ရေး</i>
(၁၀)	<i>ဦးကျော်</i>
(၁၁)	<i>ဒေါ်အေးအေး</i>
(၁၂)	<i>ဦးကျော်</i>	<i>အကြံပြုရေးဆောင်ရွက်ရေး</i>
(၁၃)	<i>ဒေါ်အေးအေး</i>
(၁၄)	<i>ဦးကျော်</i>	<i>ကျေးရွာအဖွဲ့အစည်း</i>
(၁၅)

မှတ်တမ်းတင်သူ
 လက်မှတ်..... *Han*
 အမည် *ဦးကျော်လင်း*
 ရာထူး *လူမှုရေးဝန်ထမ်း*

ကဏ္ဍအလိုက် အခက်အခဲမှတ်တမ်း

ကဏ္ဍအလိုက် ဦးစားပေးဖွံ့ဖြိုးရေးလုပ်ငန်းစဉ်များ

	စဉ်	လုပ်ငန်း	အဆိုပြုသူ	လ/နှစ်	လုပ်ဆောင်မည့်သူ	ပြင်ပမှထောက်ပံ့ပေးသူ
အခြေခံအဆောက်အအုံ	၀					
	၂					
	၃					
	၄					
	၅					
အသက်မွေးဝမ်းကြောင်း/စိုက်ပျိုးရေး	၀					
	၂					
	၃					
	၄					
	၅					
ကျန်းမာရေးနှင့် အာဟာရ	၀					
	၂					
	၃					
	၄					
	၅					
ပညာရေး	၀					
	၂					
	၃					
	၄					
	၅					
အခြား	၀					
	၂					
	၃					

VDP အရည်အသွေးထိန်းချုပ်မှု

ထိန်းချုပ်သူ -

ဂုဏ်စွဲ -

ရွာ -

VDPဂုဏ်စွဲ -

ကျေးရွာအုပ်စု -

မြို့နယ် - ဝေဟင်ဦး မြို့နယ်

(၁) VDP စာရွက်စာတမ်း ဖြန့်ချိမှု ကိုစစ်ဆေးပါ။ (OM အရ)

- မျက်နှာဖုံး (အဖုံး)
- မာတိကာ
- ကျေးရွာအခြေခံ ဝါဒ
- PSA အကျဉ်းချုပ်နှင့် PRA လုပ်ငန်းစဉ်
- အမျိုးသား / အမျိုးသမီးအဖွဲ့များ စင်စစ်အစည်းများ
- ကျေးရွာရွှေ့ပြောင်းချက် (ဆွေးနွေးချက် ဂုဏ်သိမ်း)
- အမျိုးသား / အမျိုးသမီးအဖွဲ့များ သဘောတူထားသည့် နောင်လေးနှစ်အတွက် ဦးစီးလေ့လုပ်ငန်းများ စာရင်း (အခြေခံအဆောက်အအုံ၊ အသက်မွေးမှု၊ ပညာရေး :)

နောက်ဆက်တွဲများ

- လူမှုရေးအကဲဖြတ်မှု စာရွက်စာတမ်း ဝါဒပုံနှင့် PRA လုပ်ငန်းစဉ် (ဖြန့်ချိမှု ဖြေပုံများ ပါရှိမည် ၊ စည်းစိမ်ပိုင်ဆိုင်မှု အဆင့် ၊ Veran ပုံ . . .)
- ကျေးရွာစီမံကိန်းရေးဆွဲရေး အစည်းအဝေး မိတ္တူ
- ကျေးရွာစီမံအချက်အလက် (PC 1 ပုံစံ)
- ကျေးရွာရွှေ့ပြောင်းချက်

(၂) လူမှုရေးအကဲဖြတ်မှု အရည်အသွေးနှင့် VDP စစ်ဆေးပါ။

- VDP တွင် ပါဝင်သောဦးရေ (အမျိုးသား / အမျိုးသမီး) -
- လူမှုရေးအကဲဖြတ်မှု အရည်အသွေးနှင့် VDP အတွက် ဂုဏ်ပေါင်း -
- PRA ပစ္စည်းများ အသုံးပြုသည့် အရေအတွက်
- ပါဝင်သောဦးရေနှင့် လုပ်ငန်းများ မှတ်တမ်းတင်ခြင်း (အစည်းအဝေးမှတ်တမ်း ၊ အဖွဲ့ဝါဒပုံ ၊ တိုင်းရင်းသားအနည်းဆုံးနှင့် ထိခိုက်လွယ်သော အဖွဲ့များ)
 - အလွန်ကောင်း
 - ကောင်း
 - ညံ့
- လုပ်ငန်းများ မှတ်တမ်းတင်ခြင်းနှင့် အမျိုးသမီးအဖွဲ့အစည်းအဝေး စင်စစ်အစည်းအဝေး ခွဲခြားလေးထားသလား။
 - ဖြစ်
 - မရှိ
- စီမံကိန်းအရေအတွက် (အမျိုးသား / အမျိုးသမီးဌာနများမှ အရေအတွက်)
- PRA သက်ဆိုင်သော အခြားစီမံကိန်းအရေအတွက် (အမျိုးသား / အမျိုးသမီးဌာနများမှ အရေအတွက်)