

ပြည်ထောင်စုသမ္မတမြန်မာနိုင်ငံတော်  
စိုက်ပျိုးရေး၊ မွေးမြူရေးနှင့် ဆည်မြောင်းဝန်ကြီးဌာန  
ကျေးလက်ဒေသဖွံ့ဖြိုးတိုးတက်ရေးဦးစီးဌာန  
ညောင်ဦးမြို့နယ်



လူထုဗဟိုပြုစီမံကိန်း

National Community Driven Development Project (NCDDP)



ကျေးရွာဖွံ့ဖြိုးရေးအစီအစဉ်

Village Development Plan (VDP)

ကုတ္တိုကုန်းကျေးရွာ၊ လက်ပန်ခြေပေါ်အုပ်စု၊ ညောင်ဦးမြို့နယ်

၂၀၁၆-ခုနှစ်

Cluster ၁၇

(၁)

မာတိကာ

၁။ မြို့နယ်မြေပုံ

၂။ ကျေးရွာမြေပုံ (တည်နေရာ)

၃။ အုပ်စုတွင်ပါဝင်သောကျေးရွာများစာရင်း

၄။ ကျေးရွာအခြေခံအချက်အလက်များ

၅။ လူထုပူးပေါင်းပါဝင်သော လူမှုဆန်းစစ်ခြင်းနှင့် အကဲဖြတ်ခြင်းလုပ်ငန်းစဉ် (PSA/PRA) အကျဉ်းချုပ်ဇယား

၆။ ကျေးရွာဖွံ့ဖြိုးရေးအစီအစဉ်အတွက်အသုံးပြုခဲ့သော PRA tools များနှင့်တစ်ခုချင်းစီအတွက်သုံးသပ်ချက်များ

၇။ ကော်မတီဝင်များရွေးချယ်ခြင်းနှင့်ကျေးရွာဖွံ့ဖြိုးရေးအစီအစဉ်ဆောင်ရွက်မှုမှတ်တမ်းခါတ်ပုံများ

၈။ ကော်မတီဝင်များစာရင်း

၉။ ကျေးရွာအချက်အလက် (ပုံစံ-၁)

၁၀။ စီမံကိန်းစက်ဝန်းအချိန်ဇယား (ပုံစံ-၂)

၁၁။ ကျေးရွာဖွံ့ဖြိုးရေးဦးစားပေးအစီအစဉ် (ပုံစံ-၃)

၁၂။ ကျေးရွာအုပ်စုစီမံကိန်းလုပ်ငန်းခွဲရွေးချယ်ခြင်း (ပုံစံ-၄)

၁၃။ အစည်းအဝေးတက်ရောက်သူများစာရင်း (ပုံစံ-၁၂)

၁၄။ အစည်းအဝေးမှတ်တမ်းများ

၁၅။ ကဏ္ဍအလိုက်ဦးစားပေးဖွံ့ဖြိုးရေးလုပ်ငန်းစဉ်များ

၁၆။ ကျေးရွာဖွံ့ဖြိုးရေးစီမံချက်အရည်အသွေးထိန်းချုပ်မှု (Checklist For VDP)

# ညောင်ဦးမြို့နယ်လူထုဗဟိုပြု စီမံကိန်း

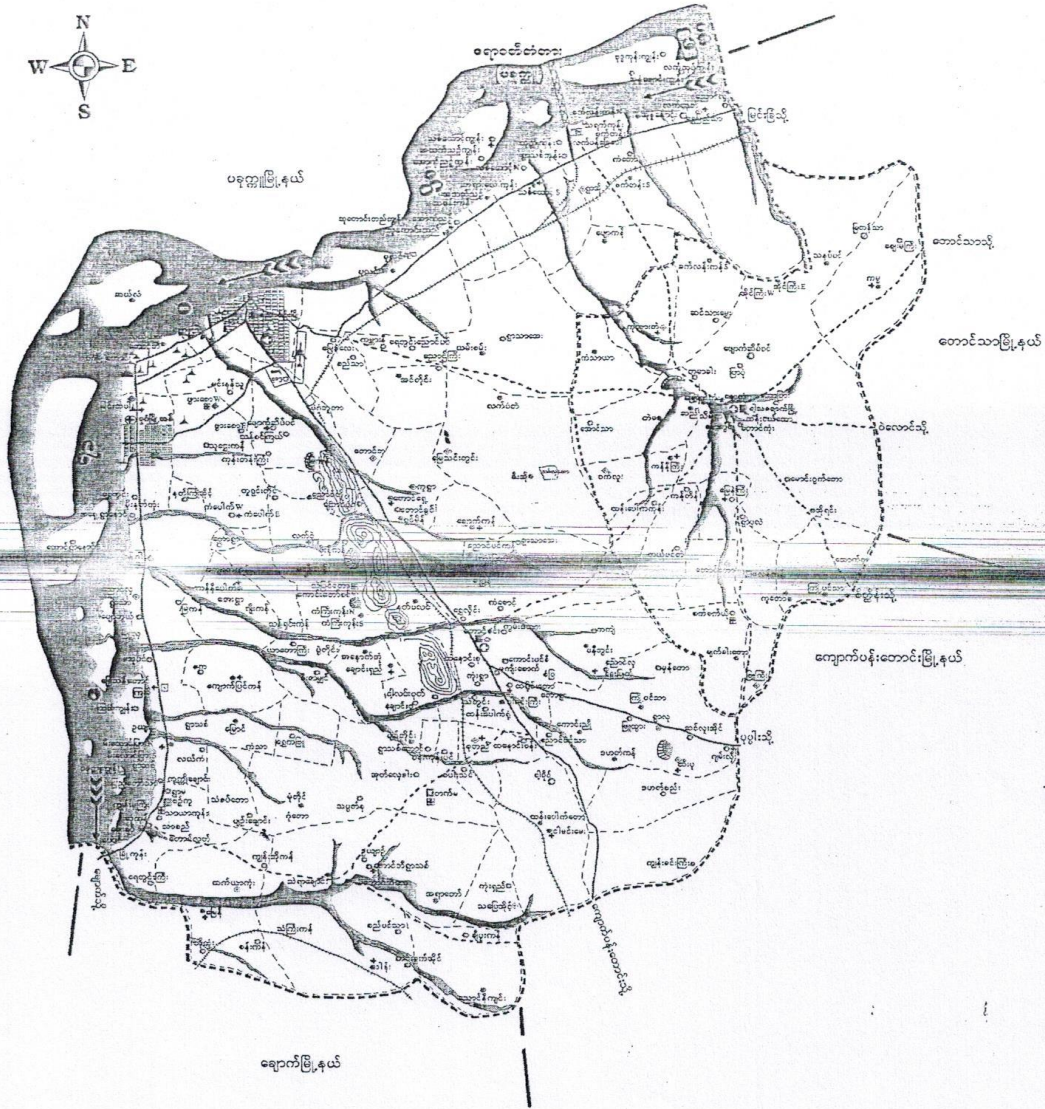

ප්‍රකාශනය: 2019

මුල: 2019  
ප්‍රකාශනය  
2019 වන විට  
ලියවිලි කිරීම

දේශීය:

2019



- 1. ප්‍රකාශනය
- 2. දේශීය
- 3. 2019
- 4. 2019
- 5. 2019
- 6. 2019
- 7. 2019
- 8. 2019
- 9. 2019
- 10. 2019

2019

လက်ပံခြေပေါ်စုတ်စုတ်တွဲပါဝင်စောစောကျေးဇူးများစာရင်း

- ၅. လက်ပံခြေပေါ်ကျေးဇူး
- ၆. မြောက်ဘက်တန်း ကျေးဇူး
- (၇) စောစောဘက်တန်းကျေးဇူး
- (၈) ဘက်ကုန်း ကျေးဇူး
- (၉) ဂူသစ်ကုန်း ကျေးဇူး
- (၁၀) လှူကုန်း ကျေးဇူး
- (၁၁) ဆက်လမ်း ကန် (မ) ကျေးဇူး
- (၁၂) ဇွဲပြည်သာကျေးဇူး
- (၁၃) နေ့ချောင်း ကျေးဇူး
- (၁၄) ကန်စောကျေးဇူး
- (၁၅) နေ့ချောင်း ကျေးဇူး
- (၁၆) ဂူစိုကျေးဇူး

လူထုပူးပေါင်းပါဝင်သော လူမှုဆန်းစစ်ခြင်းနှင့် အကဲဖြတ်ခြင်းလုပ်ငန်းစဉ်(PRA/PSA) အကျဉ်းချုပ်ဇယား

စဉ်	အကြောင်းအရာ	ရက်စွဲ	ဦးတည်အုပ်စု	တက်ရောက်သူ			အဓိကဆွေးနွေးချက်
				ကျား	မ	ပေါင်း	
၁	လူမှုရေး၊အရင်းအမြစ် ပြမြေပုံ	၂၁-၄-၂၀၁၆	ကျေးရွာသူ ကျေးရွာသားများ၊ စေတနာ့ဝန်ထမ်း များ	၅၀	၃၂	၆၂	ကျေးရွာနယ်နိမိတ်အတွင်းရှိ အိမ်ခြေများ၊သဘာဝအရင်း အမြစ်များ၏လက်ရှိအခြေအ နေနှင့်အသုံးချမှုများကိုရေး ဆွဲဖော်ထုတ်ခြင်း။
၂	ကျား၊မ အရင်းအမြစ် ပိုင်ဆိုင်မှုပြပုံစံ	၂၀-၇-၁၆	ကျေးရွာသူ ကျေးရွာသားများ၊ စေတနာ့ဝန်ထမ်း များ	၁၅	၂၈	၄၃	အမျိုးသား၊အမျိုးသမီးတို့၏ ပိုင်ဆိုင်မှုနှင့်ဆုံးဖြတ်ပိုင်ခွင့်၊ ပူးပေါင်းဆောင်ရွက်သင့် ကြောင်းဆွေးနွေးခြင်း။
၃	နေဥစ္စာခွဲခြမ်း စိတ်ဖြာခြင်း	၂၀-၃-၁၆	ကျေးရွာသူ ကျေးရွာသားများ၊ စေတနာ့ဝန်ထမ်း များ	၁၆	၄၅	၆၁	မတူကွဲပြားသောလူမှုစီးပွား အုပ်စုများနှင့်ကွဲပြားသောမျိုး နွယ်စုများသည်ကျေးရွာဖွံ့ဖြိုး ရေးအစီအစဉ်ရေးဆွဲရာတွင် ပါဝင်သင့်ကြောင်းဆွေးနွေး ခြင်း။
၄	ကျား၊မ အခန်းကဏ္ဍပြ ပင့်ကူအိမ်ပုံစံ	၂၀-၃-၁၆	ကျေးရွာသူ ကျေးရွာသားများ၊ စေတနာ့ဝန်ထမ်း များ	၁၅	၂၈	၄၃	အမျိုးသား၊အမျိုးသမီး များလက်ရှိရနေသောအခွင့် အလမ်းများကိုနှိုင်းယှဉ်ဖော် ထုတ်ခြင်း။
၅	ရာသီခွင်ပြ ပြကွဲဒီဇိုင်း	၂၀-၃-၁၆	ကျေးရွာသူ ကျေးရွာသားများ၊ စေတနာ့ဝန်ထမ်း များ	၁၈	၂၅	၄၃	ကျေးရွာလူထု၏အလုပ်ရပ် သောကာလကိုရှောင်ရှားပြီးစိမ့် ကိန်းလုပ်ငန်းများကိုအ ကောင်အထည်ဖော်နိုင်ခြင်း
၆	အဖွဲ့အစည်း ချိတ်ဆက်မှုပြပုံစံ	၂၁-၃-၁၆	ကျေးရွာသူ ကျေးရွာသားများ၊ စေတနာ့ဝန်ထမ်း များ	၁၇	၃၀	၄၇	ကျေးရွာအတွင်းနှင့်ပြင်ပရှိ အဖွဲ့အစည်းများမည်သို့ချိတ် ဆက်လုပ်ဆောင်ကြ ကြောင်းဆွေးနွေးဖော်ထုတ် ခြင်း။

# “ကျား + မ” အခန်းကဏ္ဍပြ ပင့်ကူအိမ်ပုံစံ

တုတ္တိုတုန်းကျေးရွာ

နေ့စွဲ။ ၂၁-၃-၂၀၁၆

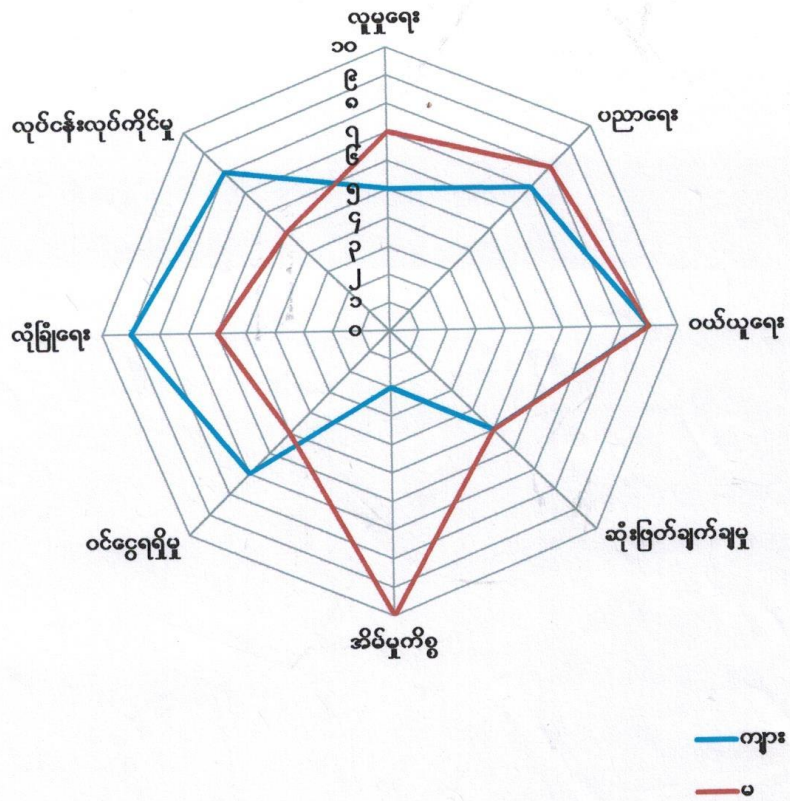

ပါဝင်ဆွေးနွေးသူ ဦးကျော်သူရ၊ ဒေါ်ဌေးညွန့်

“ကျား + မ” အစိုး ကဏ္ဍပြပေး-ကုမ္ပဏီပုံနှိပ်ထုတ်ချက်

ထက်ပုံစံပေါ်ပြောင်မှု  
ကုမ္ပဏီလုပ်ငန်း ကျေးဇူး

ရက်စွဲ - ၂၀.၉.၂၀၁၆

“ကျား + မ” အစိုး ကဏ္ဍပြပေး-ကုမ္ပဏီပုံနှိပ် ကို ကျေးဇူးကုမ္ပဏီ-မာတူ ( ၂၀. ၉. ၂၀၁၆ ) နေ့စွဲ နေ့စွဲ  
ပါသည်။ ရှေးစွဲ ရှေးစွဲ၏ ကုမ္ပဏီပုံနှိပ်မှုကျေးဇူး ပြီးအချိန်တိုင်း / တား တို့-၏ အစိုး ကဏ္ဍတို့  
ထိမှန်းလည်ပတ်မှုနှင့် စားသာချက် စားနည်းချက်တွေကို သိရှိစေရန် ကုမ္ပဏီပုံနှိပ်မှု ရှေးစွဲ  
နေ့စွဲ တစ်ခုပါပါသည်။

လူမှုရေး

လူမှုရေး အပိုင်းတွင် အချိုးအစားများသည် (၇) မှတ်တိုင်ရှိပြီး အချိုးအစားများသည် (၅) မှတ်တိုင်  
နေ့စွဲကိုတွေ့-ရပါသည်။ ဤအချက်များကို ပြည်-ခြင်းအားဖြင့် အချိုးအစားများသည် အချိုးအစား  
ထက် လူမှုရေး အာဇာနည်အပိုင်း တွင် တာဝန်ရှိနေကြောင်း တွေ့-ရပါသည်။

ပညာရေး

ပညာရေး အပိုင်းတွင် အချိုးအစားများသည် အချိုးအစားများထက် အနည်းငယ်အားနည်းနေကြောင်း  
တွေ့-ရပါသည်။ အခြားအားဖြင့် အားအရင်းအမြစ်များ ပါရှိကြောင်း အချိုးအစားများသည် ကျောင်းတွင်  
အထက်ပိုင်းကောင်းကြောင်း အားနည်းနေကြောင်း တွေ့-ရပါသည်။





“ကုသိခွပေပြေ ဗြဟ္မဒိန် ထုံးထမ်းချက်”

လက်ပံခြေပေါ်ပြေသူ

ခုက်စွဲ - ၂၁.၃.၂၀၁၆

ကုက္ကိုကုန်း ကျေးရွာ

လက်ပံခြေပေါ်ပြေသူ ကုက္ကိုကုန်း ကျေးရွာ လူထုအဖွဲ့ပြုစီမံကိန်း ပထမဆင့်ကိန်းမာရင်းနှင့် ကျေးရွာသူ/ထမ္မားနှင့်အတူ ကုသိခွပေပြေ ဗြဟ္မဒိန် ကိုအတူတကွ ဆွေးနွေးခဲ့ပါသည်။ ထိုဆို-ဆွေးနွေး ဝုဒ္ဓါဒါရည်ရွယ်ချက် များကျေးရွာလူထု၏ တစ်နှစ်တာကာလတွင် မည်သည့် လမ်းညွှန် တော်လှန် လုပ်ကြံကြသည် ၊ အခြားမှ ဘက်ဆွေးဝမ်းကြောင်း အလုပ်များ ကိုကြေညာရန် ထိုမှ နားလည်ပြီး စီမံကိန်းအား မည်သည့် ကာလ နားဆောင်ခွင့်ရရှိရန် ဘဝ-တော် ကြောင်းသိရှိနား လည်စေရန် ရည်ရွယ်ပါသည်။

ဤကုသိခွပေ ဗြဟ္မဒိန် အား ဆွေးနွေး ခြင်းမားဖြင့် ကုက္ကိုကုန်း ကျေးရွာရှိ ကျေးရွာလူထုများ သည်တော်လှန် လုပ်ငန်း လုပ်ကြံကြေကြောင်း သိရှိခဲ့- ရပါသည်။ တော်လှန် ရှိတ်သိမ်းချိန်တွင် ကျေး လူထုဝေခွေ ဝုဒ္ဓါဒါရည်ရွယ်ချက် ဖြစ်ကြသည်။ နှိုက်ပျိုးချိန်ကာလတွင် ဝေခွေ နားပါးတော်မူချိန်များ ဖြစ်ကြသည်။ ဘာသာရေးပွဲတော်များ လက်ခံပြီး ပါး ရှိသည်ကိုတွေ့- ရပါသည်။

အချုပ်အားဖြင့် စီမံကိန်းအား ကျေးရွာလူထု ဝေခွေ ဝုဒ္ဓါဒါရည်ရွယ်ချက်ဖြင့် ဝေခွေ နားပါးတော် နှိုက်ပျိုးချိန်ကာလအပြီး ၊ မှိုင်းကာလများတွင် နားဆောင်ခွင့်ရရှိရန် ဘဝ-တော် ကြောင်း ထုံးထမ်းမြီ သာဓာန်။

ကုမ္ပဏီတို့၏ ဖွဲ့စည်းပုံအားဖြင့် ဖြစ်ပေါ်လာခြင်း

နေ့စွဲ။ ၁၆.၃.၂၀၁၆

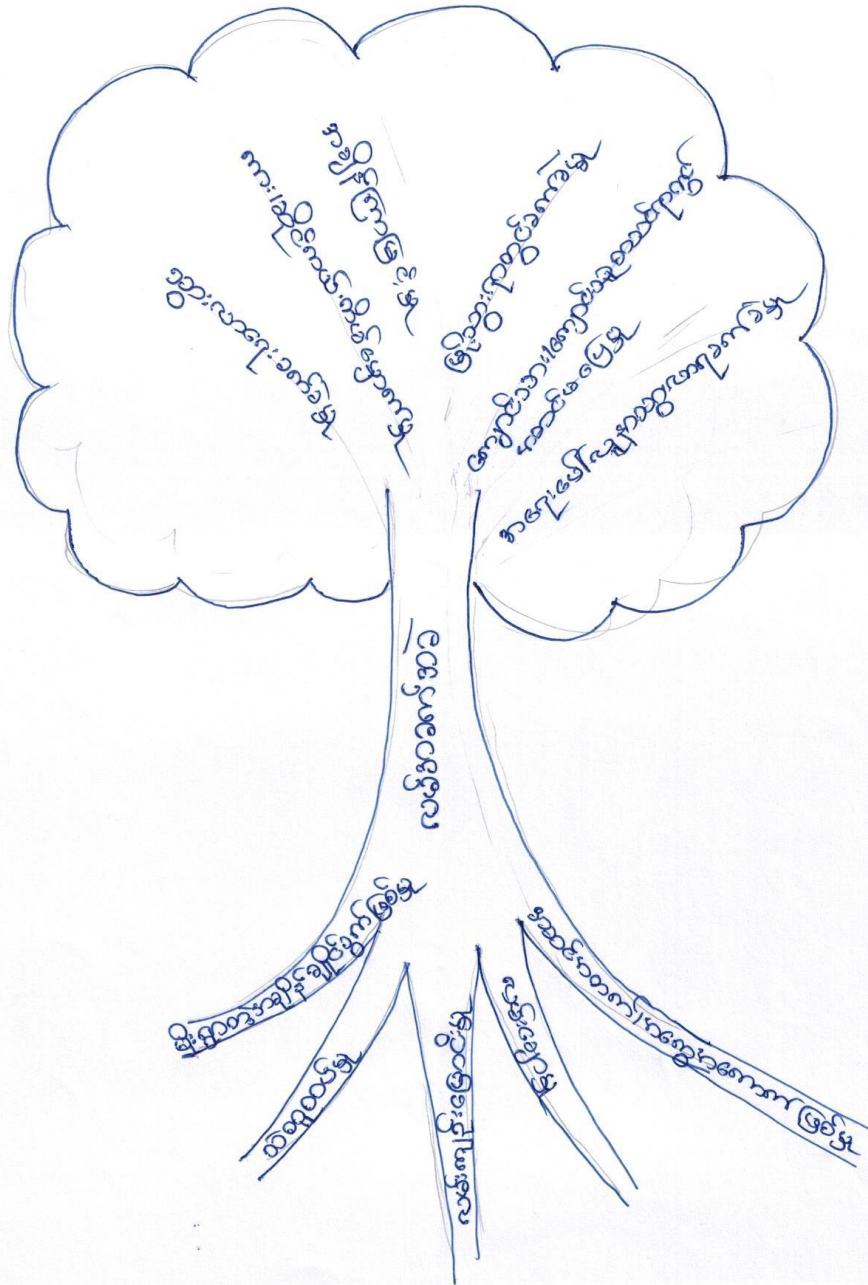

“ ပြဿနာသစ်ပင် ရေးဆွဲခြင်းဖြင့် ဖြေ ဖွဲ့ ”

မက်ပဲမြေပေါ်အုပ်စု

ရက်စွဲ။ ၁၆-၃-၂၀၁၆

ကျေးရွာအုပ်စု

ပြဿနာသစ်ပင် ရေးဆွဲခြင်း၏ ရည်ရွယ်ချက်မှာ - အခက်များထဲ  
မရပ်ဆိုင်းဘဲ ဖြစ်ပေါ်လာကျ ဖြေရှင်းရမည့် ပြဿနာများကို ဗွယ်ကူစွာ  
ရှာဖွေနိုင်ရန် ရည်ရွယ်ပါသည်။

ကျေးရွာတွင် အဓိကကျသော မင်းအခက်အခဲပေါ်မှုတစ်ခုမှာ  
ကျေးရွာလူထုနှင့် တကွ ဖြစ်ပေါ်လာသော အခြေအခင်းများကို  
ဖော်ထုတ်နိုင်ခဲ့ပါသည်။ ထို့အပြင် အခက်အခဲများဖြင့် ဖြစ်နိုင်သော အကျိုး  
များကို မည်သို့ ရှာဖွေနိုင်ခဲ့ပါသည်။ ကျွန်ုပ်တို့ဖြင့် စိမ်းစိမ်းနှင့် မက်တွဲရုံ  
ပြဿနာများကို အတော်အတန် ဖြေရှင်းနိုင်ရန် ဆောင်ရွက်သည့် အုပ်စု  
ကို ကျေးရွာလူထုနှင့် ဆွေးနွေးဖော်ထုတ်နိုင်ခဲ့ပါသည်။

အဖွဲ့အစည်းချိတ်ဆက်ပြယေား

ကုက္ကိုကုန်းကျေးရွာ

နွေစွဲ။ ၂၁-၃-၂၀၁၆

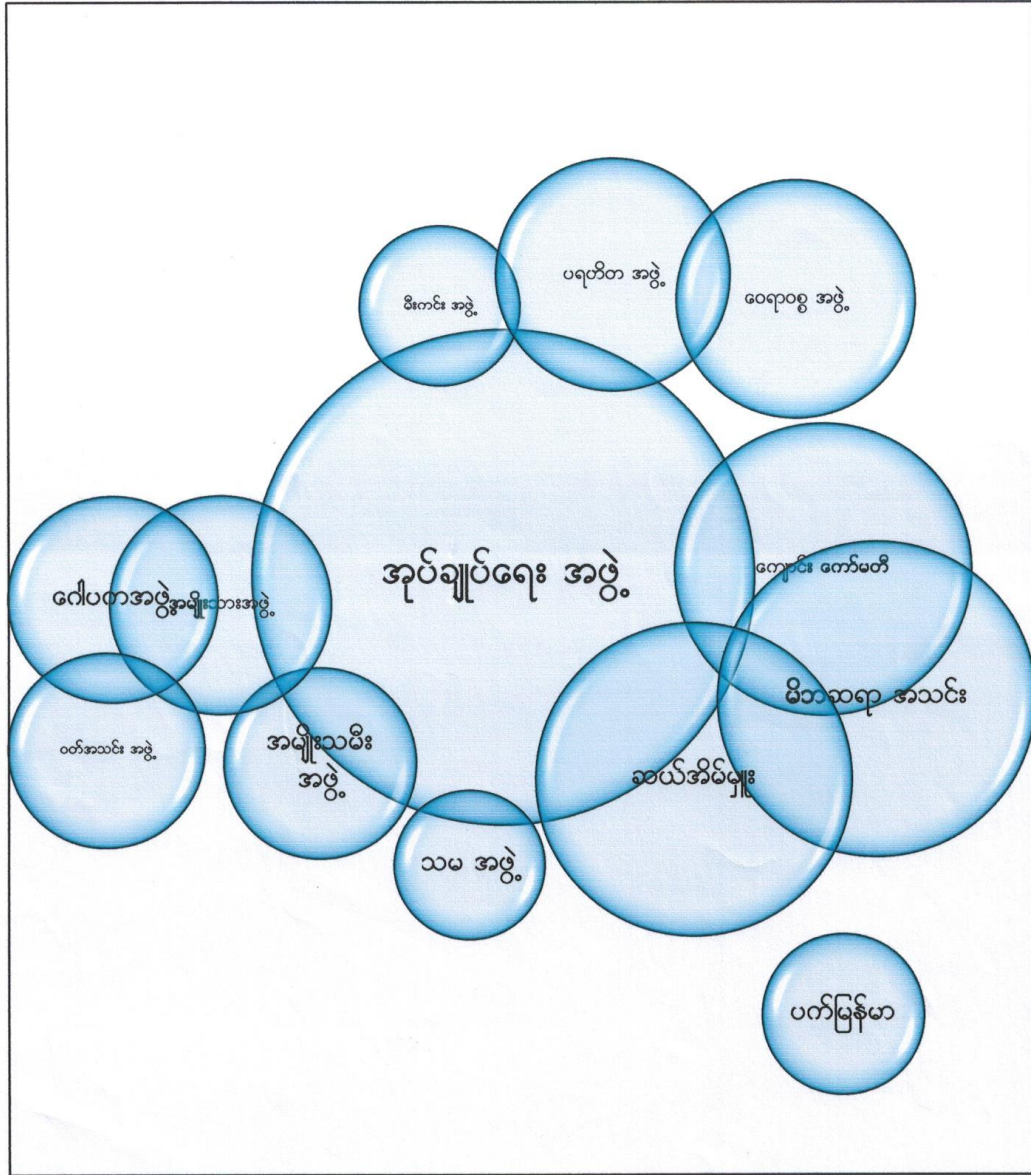

ပါဝင်ဆွေးနွေးသူ - ဦးလှစိုး

ကုက္ကိုကြိုးကြေးရွာ

ဓာတ်ဖွဲ့အစည်းချိတ်ဆက်ပြုသွားကို ရှေးစွဲ ဂျွဲခြေဖေ ဂျွဲညှပ်ညှပ်ချက် ကြေးရွာတွင် ဂျွဲဓာတ်ဖွဲ့အစည်းများ၂၆- ကြေးရွာ  
ပြင်ပရှိ ဓာတ်ဖွဲ့အစည်းများ ချိတ်ဆက်ရေးသည်ကို ဘိက္ခုနားလည်စေရာ ဂျွဲညှပ်ညှပ်ပါသည်။ ကြေးရွာတွင် ဂျွဲဓာတ်ဖွဲ့အ  
စည်းများ၂၆- ကြေးရွာပြင်ပရှိ ဓာတ်ဖွဲ့အစည်းများ ဘားလုံးကို ဖြစ်လာစေမည့် ဂျွဲ ဂျွဲညှပ်စာလိုက်ဆက်ရှိရေး စာကြီး  
စားခွဲရှု ဆွေးနွေးခံပါသည်။

ကုက္ကိုကြိုးကြေးရွာတွင် ဂျွဲဓာတ်ဖွဲ့အစည်းများ မှာ အုတ်ချုပ်ရေးဓာတ်ဖွဲ့၊ ဂေါဟကဓာတ်ဖွဲ့၊ ထင်သလဲဓာတ်ဖွဲ့၊  
မီးကလေးဓာတ်ဖွဲ့၊ အသက်ခံမူး၊ ကြေးရွာ အက်ခတ်၊ မိတ်ဆရာမသား၊ ယုတ်တဓာတ်ဖွဲ့၊ အမျိုးသမီးရေး  
ဓာတ်ဖွဲ့ စသည်၊ ဓာတ်ဖွဲ့အစည်းများ ချိတ်ဆက်ရာ ကြေးရွာတွင် ဖြိုခွဲ ရေး မာတွက်ဆောင်ရွက်ရကြပါသည်။  
ဤ ဓာတ်ဖွဲ့အစည်းချိတ်ဆက်ပြုသွားကို ရှေးစွဲ ဂျွဲခြေဖေ ဘား ဖြစ် ကြေးရွာလူထုမှာ ဖြိုခွဲ ကြေးရွာတွင်  
မည်သည့် ဓာတ်ဖွဲ့အစည်းများ ဂျွဲချေသည်ကို ဘိက္ခုနား ဂျွဲ ဓာတ်ဖွဲ့အစည်းများ ချိတ်ဆက်ဆောင်ရွက်ကြပုံကို  
ဘိက္ခုနား လည်တွေးပါသည်။

ဥစ္စာဓန ပိုင်ဆိုင်မှု အခြေအနေပြဇယား

ကုမ္ပဏီကုန်းကျေးရွာ

နေ့စွဲ။ ၂၀၁၃-၂၀၁၆

စဉ်	အုပ်စု	ခွဲခြားသတ်မှတ်ပုံ	အိမ်ထောင်စု	ရာခိုင်နှုန်း
၁	အပြေလည်ဆုံး အုပ်စု	နွား(၁)ရည်း၊ ယာ(၅)ဧကနှင့် အထက်၊ ထရံကာ၊ သွပ်မိုး၊ ရေစုပ်စက်၊ ဆိုင်ကယ်	၁၅	11.9%
၂	အသင့်အတင့်ပြေလည်သော အုပ်စု	သွပ်မိုး၊ ထရံကာ၊ ယာ(၅)ဧကအောက်၊ ဆိုင်ကယ်၊ နွားမ၊ ဆိတ်	၄၅	35.7%
၃	မပြေလည်သော အုပ်စု	ထရံကာ၊ ထန်းရွက်မိုး၊ ကျားလင်းလုပ်ကိုင်သူ။	၆၆	52.4%

“ ဥက္ကဋ္ဌတို့ ပိုင်ဆိုင်မှု အခြေအနေအပြင်အထား ”

တိုးတက်ချက်

ဖေဖွဲ့-၂၁-၂-၂၀၁၆

ကုလ်ကုန်းကျေးရွာ

ဥက္ကဋ္ဌတို့ ခွဲခြားတက်မြတ်ပုံအထားကို စာအရ (၃) စာအရ ခွဲခြားတက်မြတ်ပြု ကျေးရွာလူထုအဖွဲ့အစည်း

သည်။ မြေလျှော်စာအုပ်ကို ၊ စာအရ-စာအရ မြေလျှော်စာအုပ်ကို ၊ မမြေလျှော်စာအုပ်ကို ဟူ၍ ခွဲခြား ဖြစ်  
အေးခံပါသည်။

မြေလျှော်စာအုပ်ကို တွင် စိမ်းစောအု (၁၄) စိမ်းစောအု ငှက်ငြိမ်း ၎င်းတို့ ပိုင်ဆိုင်ထားမှုမှာ နား (၁) ဂြိုဟ် ၊  
ဟာ (၄) ဇကုအောက် ၊ ယဉ်ကတစ်ဦး ၊ စုပုပုအောက် ၊ ဆိုင်ကတစ်ဦး ၊ ပိုင်ဆိုင်ထားသည်ကို တွေ့  
သည်။

စာအရ-စာအရ မြေလျှော်စာအုပ်ကို တွင် (၄၄) စိမ်းစောအု ငှက်ငြိမ်း ၎င်းတို့ ပိုင်ဆိုင်မှုမှာ တွင် ယဉ်က  
ဟာ (၄) ဇကုအောက် ၊ ဆိုင်ကတစ်ဦး ၊ နားမ (၁) ဇကုအောက် ၊ စိတ် ၊ ဆိုင်ကတစ်ဦး ၊ ပိုင်ဆိုင်ထားသည်။  
မမြေလျှော်စာအုပ်ကို တွင် ယဉ်က ယဉ်ကတစ်ဦး ၊ ဟူ၍ လုပ်ကိုင်သူ ၊ လက်လုပ်လက်အား စိမ်းစောအု  
(၆၆) စိမ်းစောအု ငှက်ငြိမ်း ၎င်းတို့ ၊ ဝေပေးလုပ်ကိုင် ပိုင်ဆိုင်ကောင် ကျည်စံစံ ပံပိုး ကျည်စံစံ  
အား (၆၆) မိသားစု ဝေပေးလုပ်ကိုင် ပိုင်ဆိုင်ပါသည်။



කොළඹ නගරයේ පවතින විද්‍යාලයකට

ඉහළ පන්තියේ / 1	ඉහළ පන්තියේ / 2 - වැනිය	ඉහළ පන්තියේ / 3 වැනිය	3 වැනිය
<p>ඉහළ පන්තියේ</p>	<p>ඉහළ පන්තියේ</p>	<p>ඉහළ පන්තියේ</p>	
<p>ඉහළ පන්තියේ</p>	<p>ඉහළ පන්තියේ</p>	<p>ඉහළ පන්තියේ</p>	
<p>ඉහළ පන්තියේ</p>	<p>ඉහළ පන්තියේ</p>	<p>ඉහළ පන්තියේ</p>	
<p>ඉහළ පන්තියේ</p>	<p>ඉහළ පන්තියේ</p>	<p>ඉහළ පන්තියේ</p>	

ကျား / ၆ အခန်းကဏ္ဍပြပင်. ကူအိမ် သုံးသပ်ချက်

ကျား / ၆ အခန်းကဏ္ဍပြပင်. ကူအိမ် ပုံစံကို ရေးလာသုံးသပ်ချက်

အရ သဲတွင်းကျား ရွာတွင် အမျိုးသား နှင့် အမျိုးသမီးများကို နှိုင်းယှဉ်ကြည့်ရာ အမျိုးသားများက အားသာနေကြောင်း တွေ့ရသည်။ အားသာတာ အချက်များမှာ ရုပ်အင်အားတွင် အုံးဖြတ်ချက် ချွန်မြေ၊ ပင်ဖြေ၊ ဦးဆောင်နိုင်မှု၊ အကျပ်အကိုင်၊ အုံးဖြတ်ပိုင်ခွင့် များတွင် အမျိုးသားများက အားသာနေပြီး အိမ်မှုကိစ္စ တွင် သာအမျိုးသမီးများက အချိန်ကုန် နေကျ သည်။ ပူးပေါင်းပါဝင်မှု အားနည်း နေတာ အမျိုးသမီးများကို ပါဝင်လာအောင် ဆွဲခေါ်ခင်း ကြောင်း သုံးသပ်ချက် ရရှိပါသည်။

စီမံကန့်မိတ်ဆက်အစည်းအဝေး မှတ်တမ်းဓါတ်ပုံများ  
ကုတ္တိုကုန်းရွာ၊ လက်ပန်ခြေပေါ်အုပ်စု၊ ညောင်ဦးမြို့နယ်



ကုမ္ပဏီကုန်းကျေးရွာ၊ စီမံကိန်းအထောက်အကူပြုကော်မတီ

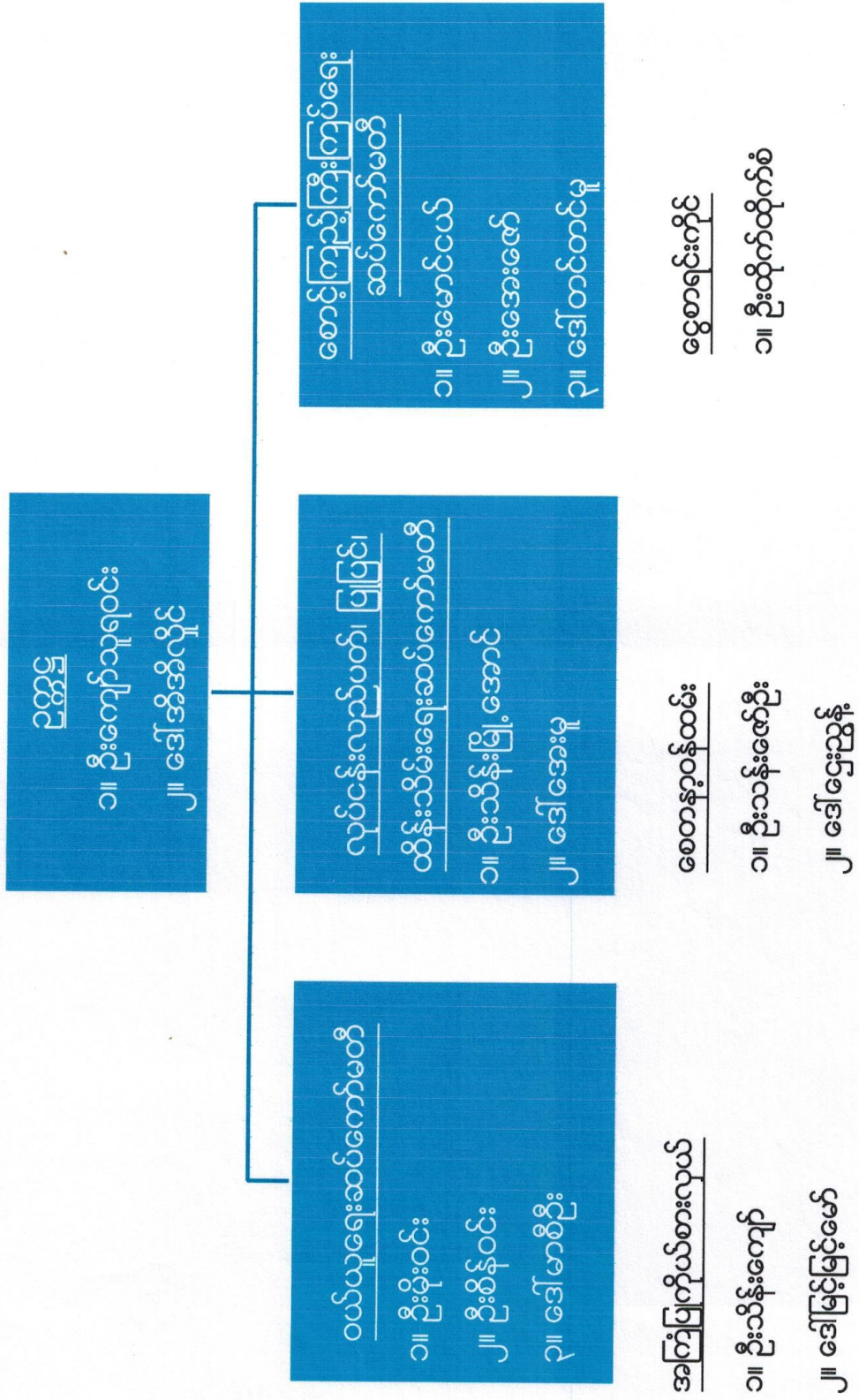



လူထုဗဟိုပြုစီမံကိန်း

ပုံစံ-၁ ကျေးရွာအခြေခံအချက်အလက်များ (Form PC 1)

လမ်းညွှန်ချက်/ ကျေးရွာတစ်ရွာသို့ ပထမဆုံး မိတ်ဆက်ခရီးသွားရောက်သောအခါ လူထုစည်းရုံးရေးမှူးသည် ကျေးရွာခေါင်းဆောင်များအားကျေးရွာအချက်အလက်များကိုမေတ္တာရပ်ခံ၍တောင်းခံရသည်။ ဤအချက်အလက်များကိုစီမံကိန်းမိတ်ဆက်အစည်းဝေးမတိုင်မီတောင်းခံရမည်။ စီမံကိန်းမိတ်ဆက်အစည်းဝေးတွင် လူထုစည်းရုံးရေးမှူးသည် ဤအချက်အလက်များအားစစ်ဆေးပြီးမှန်ကန်အောင်ပြုလုပ်ရမည်။ ပြီးနောက်တွင် လူထုစည်းရုံးရေးမှူးမှ သတင်းအချက်အလက်ထံသို့ Tablets မှ တဆင့်ဖြည့်သွင်းရမည်။

ကျေးရွာအုပ်ချုပ်ရေးမှူးအမည် ဦးဗုဒ္ဓိ	ကျေးရွာအုပ်ချုပ်ရေးမှူး၏ဖုန်းနံပါတ် 402557005	လူထုစည်းရုံးရေးမှူး၏အမည် ဦးဟန်စို၊ဇော်
ပြည်နယ်/တိုင်းဒေသကြီး မန္တလေး	မြို့နယ် ညောင်ဦး	ကျေးရွာအုပ်စု အောင်အောင်ကျေးရွာ

က. လူဦးရေ

လူမျိုးစု	အိမ်ထောင်စုအရေအတွက်	ကိုးကွယ်သည့်ဘာသာ	အိမ်ထောင်စုအရေအတွက်
လူမျိုးစု (၁) ----- ဗမာ	၁၆၇	ဘာသာ(၁) ----- ဗုဒ္ဓ	၁၆၇
လူမျိုးစု (၂) -----		ဘာသာ(၂) -----	
လူမျိုးစုရော -----		ဘာသာရော -----	

	အမျိုးသား(အရေအတွက်)	အမျိုးသမီး(အရေအတွက်)
လူဦးရေ	၄၀၂	၄၂၅
အိမ်ထောင်ဦးစီး	၁၀၇	၅၀

(ခ) လက်လှမ်းမီအသုံးပြုနိုင်သည့်အဆောက်အဦများ

စာသင်ကျောင်း	အမှတ်ခြစ်ပါ	ကျန်းမာရေး	အမှတ်ခြစ်ပါ	ဘာသာရေးအဆောက်အဦ	အမှတ်ခြစ်ပါ
အထက်တန်းကျောင်း	<input type="checkbox"/>	ဆေးရုံ	<input type="checkbox"/>	စေတီ	<input checked="" type="checkbox"/>
အလယ်တန်းကျောင်း	<input type="checkbox"/>	ကျန်းမာရေးဌာန	<input type="checkbox"/>	ဘုန်းကြီးကျောင်း	<input checked="" type="checkbox"/>
မူလတန်းကျောင်း	<input checked="" type="checkbox"/>	ကျန်းမာရေးဌာနခွဲ	<input type="checkbox"/>	ဟိန္ဒူဘုရားကျောင်း	<input type="checkbox"/>
မူကြိုကျောင်း	<input checked="" type="checkbox"/>	ဆေးပေးခန်း	<input type="checkbox"/>	ခရစ်ယာန်ကျောင်း	<input type="checkbox"/>
အခြား	<input type="checkbox"/>	အခြား	<input type="checkbox"/>	ဗလီ	<input type="checkbox"/>
				အခြား	<input type="checkbox"/>
မှတ်ချက်		မှတ်ချက်		မှတ်ချက်	



လူထုပဟိုပြုစီမံကိန်း

(ဂ) ကျွမ်းကျင်သူများမှတ်တမ်း ၊ ကျေးရွာတွင်နေထိုင်သော သို့မဟုတ် တခြားရွာမှလာရောက်သောကျွမ်းကျင်သူများ

(၁) စာသင်ကျောင်း			(၂) ကျန်းမာရေး			(၃) လက်မှု ပညာရှင်		
	ရွာတွင် နေ ထိုင်သူ	အခြား ရွာမှ လာသူ		ရွာတွင် နေ ထိုင်သူ	အခြား ရွာမှ လာသူ		ရွာတွင် နေ ထိုင်သူ	အခြား ရွာမှ လာသူ
မူလတန်းပြ ဆရာဆရာမ	<input checked="" type="checkbox"/>	<input checked="" type="checkbox"/>	ဆရာဝန်	<input type="checkbox"/>	<input type="checkbox"/>	လက်သမား	<input checked="" type="checkbox"/>	<input type="checkbox"/>
အထက်တန်းပြ ဆရာဆရာမ	<input type="checkbox"/>	<input type="checkbox"/>	လက်ထောက် ကျန်းမာရေးမှူး	<input type="checkbox"/>	<input type="checkbox"/>	ပန်းရံ	<input checked="" type="checkbox"/>	<input type="checkbox"/>
အလယ်တန်းပြ ဆရာဆရာမ	<input type="checkbox"/>	<input type="checkbox"/>	အမျိုးသမီးကျန်း မာရေးဆရာမ	<input checked="" type="checkbox"/>	<input type="checkbox"/>	လှုပ်စစ်ဆိုင်ရာ	<input type="checkbox"/>	<input type="checkbox"/>
မူကြိုဆရာ၊ ဆရာမ	<input type="checkbox"/>	<input type="checkbox"/>	အရံသားဖွား	<input type="checkbox"/>	<input type="checkbox"/>	ရေပိုက်သွယ်သူ	<input type="checkbox"/>	<input type="checkbox"/>
အခြား	<input type="checkbox"/>	<input type="checkbox"/>	ပြည်သူ့ကျန်းမာရေး လုပ်သား (၁)/(၂)	<input type="checkbox"/>	<input type="checkbox"/>	စက်ပြင်ဆရာ	<input checked="" type="checkbox"/>	<input type="checkbox"/>
မှတ်ချက်			မှတ်ချက်			မှတ်ချက်		

(ဃ) ကျေးရွာသို့ ရောက်ရှိနိုင်သည့်လမ်းအခြေအနေ / ကျေးရွာတစ်ရွာသည် ၎င်း၏ကျေးရွာအုပ်စုနှင့် ဆက်သွယ်ထားသော လမ်းအခြေအနေ (အောက်ပါတို့ကိုစိုင်းပါ)

ကျောက်ကြမ်းလမ်း      ကတ္တရာလမ်း      ကွန်ကရစ်လမ်း      မော်တော်ဆိုင်ကယ်လမ်း  
 ကျောက်ခင်းလမ်း      မြေသားလမ်း      လူသွားလမ်း      အခြား \_\_\_\_\_

(င) ကျေးရွာဖွံ့ဖြိုးမှုစီမံချက်

(၁) လူထုပဟိုပြုစီမံကိန်းမစတင်မီ ဤကျေးရွာတွင်ကျေးရွာဖွံ့ဖြိုးမှု စီမံချက်ရှိခဲ့ပါသလား? ပိုင်းပါ  
 ရှိပါသည်/မရှိပါ/မသိပါ  
 (၂) ရှိခဲ့ပါလျှင် ဤစီမံချက်ကို မည်သည့် ခုနှစ်တွင်ပြင်ဆင်ခဲ့ပါသနည်း? ၂၀၀၈  
 နှစ်-\_\_\_\_\_/မသိပါ  
 (၃) ဤစီမံချက်ကို မြို့နယ်မှအတည်ပြုခဲ့ပါသလား? ပြုခဲ့ပါသည်/မပြုခဲ့ပါ  
 ပြုခဲ့ပါသည်/မပြုခဲ့ပါ/မသိပါ

(စ) ဓရီအက္ခရာအဖေး

(၁) ဤကျေးရွာ၏ပဟိုမှ၎င်းကျေးရွာအုပ်စု၏ပဟိုအထိခရီးမိုင်မည်မျှကွာဝေးသနည်း? ၁ မိုင်  
 မိုင်-\_\_\_\_\_/မသိပါ  
 (၂) ဤကျေးရွာမှ ၎င်းကျေးရွာအုပ်စုပဟိုအထိသွားလာရာတွင်ကြာမြင့်သည့်အချိန်  
 ခြောက်သွေ့ရာသီတွင်ကြာချိန်- ၁၅ မိနစ် ----- ထော်လာဂျီ/မော်တော်ဆိုင်ကယ်/ခြေလျှင်/လား/မော်တော်ဘုတ်/  
 အခြား -----  
 မိုးရာသီတွင်ကြာချိန်- ၁၅ မိနစ် ----- ထော်လာဂျီ/မော်တော်ဆိုင်ကယ်/ခြေလျှင်/လား/မော်တော်ဘုတ်/  
 အခြား -----

(ဆ) ပတ်ဝန်းကျင်ဆိုင်ရာသဘာဝဘေးအန္တရာယ် -

ဤကျေးရွာတွင်ရေကြီးခြင်းကဲ့သို့ သဘာဝဘေးအန္တရာယ်ကျရောက်ဖူးခြင်းရှိပါသလား။  
 မရှိပါ       ရှိပါသည်      ရှိလျှင်ဖော်ပြပါ- ၂၀၀၀ ----- (ရွာလုံးကျွတ် စီးပွားရေး)



လူထုဗဟိုပြုစီမံကိန်း

(ဇ) ကျေးရွာတွင် ဖွဲ့စည်းထားသော အဖွဲ့အစည်းများ

လူထုဗဟိုပြုစီမံကိန်းမတိုင်မီ ဤကျေးရွာတွင် ကျေးရွာဖွံ့ဖြိုးရေးအတွက် အစိုးရ(သို့) ရွာသားများကိုယ်တိုင်(အပို) စီမံကိန်းတစ်ခုခုမှ ဖွဲ့စည်းထားသည့် အဖွဲ့အစည်းများရှိပါသလား။

- (၁) မဂ္ဂဗဟိုဗဟို
- (၂) စီမံကိန်းအဖွဲ့

ကျေးရွာခေါင်းဆောင်

အမည် ဦးလှစိုး

လက်မှတ်

နေ့စွဲ ၂၀.၃.၂၀၁၆

လူထုစည်းရုံးရေးမှူး

အမည် ဦးဟန်ကိုဇော်

လက်မှတ်

နေ့စွဲ ၂၀.၃.၂၀၁၆

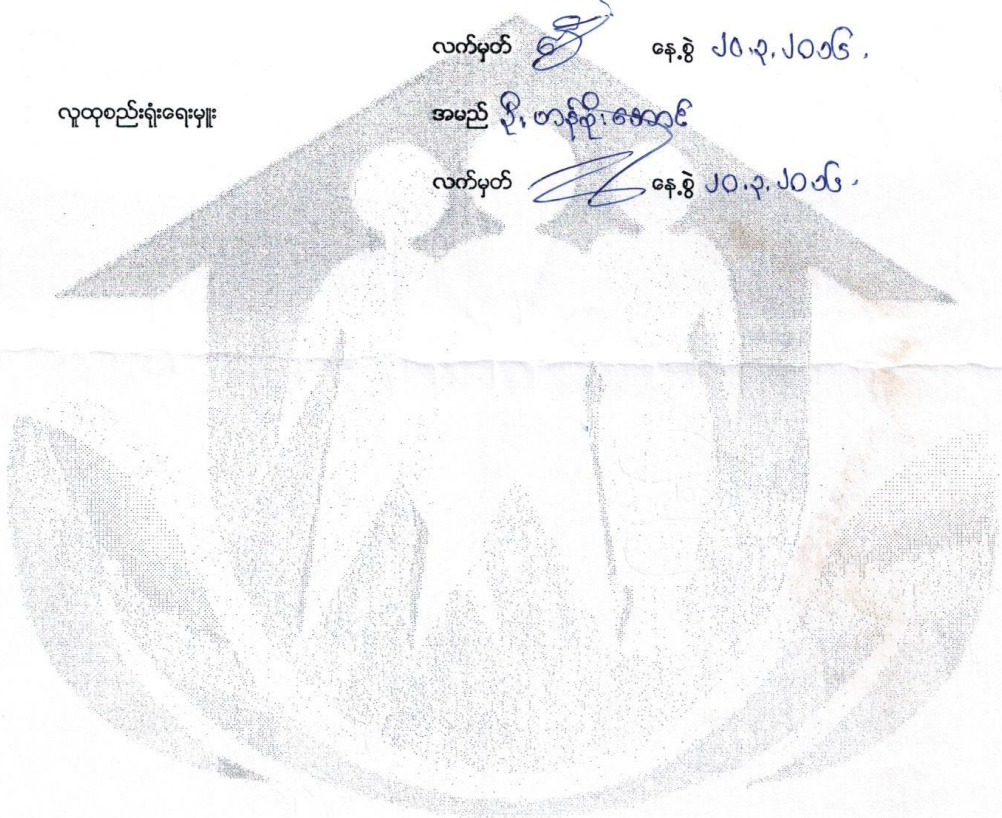

လူထုပတ်ဝန်းကျင်ထိခိုက်မှု

ပုံစံ စ-၂ - စီမံကိန်းစက်ဝန်းအချိန်ဇယား (PC 2)

လမ်းညွှန်စာတမ်း/သက်ဆိုင်ရာလူထုပတ်ဝန်းကျင်ထိခိုက်မှု/လက်ထောက်နိုင်သည့်ပညာရေး/စီမံကိန်းစက်ဝန်းအဆင့်တစ်ခုစီ ပြုစီမံကိန်းကျေးရွာနှင့် ကျေးရွာအုပ်စု အတွက်ကျိပ်စက်ပြည့်သွင်းရမည်။	
စည်ရုံးနေရာ/ဝန်ထမ်း အမည် <u>မြို့မကျေး၊ ဇေယျာ</u>	
နေ့စွဲ <u>၂၀.၃.၂၀၁၆</u>	စက်ဝန်းအားအမှတ်ပြင်ပါ <input type="checkbox"/> စက်ဝန်း(၁) <input type="checkbox"/> စက်ဝန်း(၂) <input type="checkbox"/> စက်ဝန်း(၃)
ပြည်နယ်/တိုင်း <u>ဧရာဝတီ</u>	ကျေးရွာအုပ်စု/ယက်ဝံ/အမည် <u>ကျေးရွာ ဂျေဒါလန်</u>

စီမံကိန်းအောင်မြင်မှုအဆင့်များ	နေ့စွဲ		အစည်းအဝေးတွင်တက်ရောက်သူအရေအတွက်			
	စတင်သည့် နေ့	ပြီးဆုံးသည့် နေ့	အမျိုးသား အရေအတွက်	အမျိုးသမီး အရေအတွက်	အိမ်ထောင်စု အရေအတွက်	လူမျိုးစုတစ်ခုစီ အရေအတွက်နှင့် လူမျိုးစုအမည်
၁. ကျေးရွာစီမံကိန်း စိတ်ဆက်အစည်းအဝေး	၂၀.၃.၂၀၁၆	၂၀.၃.၂၀၁၆	၃၃	၅၅	၈၈	၂၅ (ဇာ)
၂. ကျေးရွာပွဲပြီးရေး စီမံချက်ရေးဆွဲခြင်း အစည်းအဝေး	၂၀.၃.၂၀၁၆	၂၀.၃.၂၀၁၆	၅၇	၇၂	၁၂၉	၁၉ (ဇာ)
၃. ကျေးရွာအုပ်စု လုပ်ငန်း ဆုံးဖြတ်ချက်ချသည့်အစည်းအဝေး	၂၂.၃.၂၀၁၆	၂၂.၃.၂၀၁၆	၃၅	၅၀	၈၅	၁၆ (ဇာ)
၄. မြို့နယ်အဆင့်စီမံကိန်းရေးဆွဲရေးနှင့်အကောင်အထည်ဖော်ရေး ကော်မတီ၏ စီမံကိန်း သုံးသပ်မှုအစည်းအဝေး			မလို	မလို	မလို	မလို
၅. မြို့နယ် စီမံကိန်းရေးဆွဲရေးနှင့်အကောင်အထည်ဖော်ရေး ကော်မတီ၏ဆုံးဖြတ်ချက် ရှာဖွေ အသိပေး အကြောင်းကြားသည့် အစည်းအဝေး	၂၅.၄.၂၀၁၆	၂၅.၄.၂၀၁၆	၃၀	၃၆	၆၆	၂၅ (ဇာ)
၆. စီမံကိန်းလုပ်ငန်းခွဲစီမံချက်ရေးဆွဲခြင်း အစည်းအဝေး	မလို	မလို	မလို	မလို	မလို	မလို
၆.၁။ စီမံကိန်းလုပ်ငန်း အကောင်အထည်ဖော် ရေးဆွဲရေးဆွဲခြင်း	၂၅.၄.၂၀၁၆	၂၅.၄.၂၀၁၆	၂၆	၃၆	၆၂	၂၅ (ဇာ)
၆.၂။ ဝယ်ယူရေးအစီအစဉ် ရေးဆွဲခြင်း	၂၅.၄.၂၀၁၆	၂၅.၄.၂၀၁၆	၂၆	၃၇	၆၃	၂၅ (ဇာ)



ပုံစံ ၈-၃ ကျေးရွာဖွံ့ဖြိုးရေး ဦးစားပေးအစဉ် (Form PC 3)

လမ်းညွှန် ချက် /အဆင့်(၃)ကျေးရွာမှန်းချက်အစဉ်အတိုင်းဆုံးသောအခါ ကျေးရွာစီမံကိန်း အထောက်အကူပြု ကော်မတီသည် လူထုစည်းရုံးရေးမှူးအကူအညီဖြင့် ဤပုံစံကိုပြည့်စုံအောင် ဖြည့်သွင်းရမည်။ အားလုံးသော အခက်အခဲ အတားအဆီးများ၊ ဖွံ့ဖြိုးမှုဦးစားပေးအစဉ်များ၊ လူထုပတ်ဝန်းကျင်၏ ရန်ပုံငွေအရင်းအမြစ်နှင့် မသက်ဆိုင်သည့် လုပ်ငန်းများ အားလုံးကိုဖော်ပြရမည်။

လူထုစည်းရုံးရေးမှူး/ဝန်ထမ်း အမည် ဒေါ်မာနုဒိုးစောစင်

နေ့စွဲ ၂၀၂၁.၁၂.၂၀.၂၀၂၁ စက်ဝန်းအား အမှတ်ခြစ်ပါ (✓) စက်ဝန်း(၁)  
 စက်ဝန်း(၂)  စက်ဝန်း(၃)  စက်ဝန်း(၄)

ပြည်နယ်/တိုင်း စန္ဒရလေး မြို့နယ် အောင်ဦး ကျေးရွာအုပ်စု အောင်ဦး ကျေးရွာ ကျွန်းကြီး

က. အခက်အခဲအတားအဆီးများအားဆွေးနွေးခြင်း - ယခုလက်ရှိအခြေအနေတွင်ဤကျေးရွာဖွံ့ဖြိုးတိုးတက်ရေးအတွက် အဓိကအခက်အခဲအတားအဆီးများသည် မည်သည်များဖြစ်ပါသနည်း(အမျိုးသား/သမီး အနည်းဆုံးအခက်အခဲ ၅ ခုစီဖော်ပြပါ)

အမျိုးသား အဖွဲ့မှတင်ပြသောအခက်အခဲအတားအဆီးများ	အမျိုးသမီး အဖွဲ့မှတင်ပြသောအခက်အခဲအတားအဆီးများ
၁ ဖွားလာရေး ဓာတ်အား	၁ လျှပ်စစ်ဓာတ်အား
၂ လျှပ်စစ်ဓာတ် ဓာတ်အား	၂ မြေဥမြေကျောင်း ဓာတ်အား
၃ ပညာရေး ဓာတ်အား	၃ ဓာတ်အား ဓာတ်အား
၄ ကျန်းမာရေး ဓာတ်အား	၄ ကျန်းမာရေး ဓာတ်အား
၅ ရေရရှိရေး ဓာတ်အား	၅ ရေရရှိရေး ဓာတ်အား

ခ. မှော်မှန်းခြင်း- နောင်လာမည့် ( ၅ )နှစ် အတွင်း ကျေးရွာဖွံ့ဖြိုးရေး မှော်မှန်းလျာထားချက်များအား တင်ပြပါ။

အမျိုးသားအဖွဲ့မှတင်ပြသောမှော်မှန်းချက်များ	အမျိုးသမီးအဖွဲ့မှတင်ပြသောမှော်မှန်းချက်များ
၁ စားနပ်ရိက္ခာ၊ လမ်း၊ မြေ၊ စိုက်ပျိုးရေး၊ စိုက်ပျိုးရေး၊ လာ	၁ စားနပ်ရိက္ခာ၊ ကျန်းမာရေး၊ မြေ၊ မြေ
၂ အိမ်ထောင်ရေး၊ ကျန်းမာရေး	၂ အိမ်ထောင်ရေး၊ လျှပ်စစ်ဓာတ်အား
၃ စားနပ်ရိက္ခာ၊ စိုက်ပျိုးရေး၊ စိုက်ပျိုးရေး	၃ အိမ်ထောင်ရေး၊ စားနပ်ရိက္ခာ၊ ကျန်းမာရေး
၄ လျှပ်စစ်ဓာတ်အား	၄ စားနပ်ရိက္ခာ၊ စိုက်ပျိုးရေး၊ စိုက်ပျိုးရေး
၅ ကျန်းမာရေး၊ စားနပ်ရိက္ခာ၊ မြေ၊ ပညာရေး	၅ ကျန်းမာရေး၊ စားနပ်ရိက္ခာ၊ စိုက်ပျိုးရေး

ဂ. ဤကျေးရွာ၏ လာမည့်( ၃ )နှစ်အတွက် ဦးစားပေး ဖွံ့ဖြိုးတိုးတက်မှု လုပ်ငန်း အစီအစဉ်များအားဖော်ပြပါ။ (လူထုပတ်ဝန်းကျင်၏ ရန်ပုံငွေအတွက် အဆိုပြုသော အစီအစဉ်များကိုဦးစားပေး အဆင့်အလိုက်ဖော်ပြပြီး ကျန်လူထုပတ်ဝန်းကျင်၏ ရန်ပုံငွေအရင်းအမြစ်နှင့် မပတ်သက်သည့်အစီအစဉ်များလည်းဖော်ပြရန်ဖြစ်သည် )

ကျေးရွာအတွက်ဦးစားပေးဖွံ့ဖြိုး တိုးတက်မှု လုပ်ငန်းစဉ်များ	အဆိုပြုသူ (အမျိုးသားများ/ အမျိုးသမီးများ/)	လူထုပတ်ဝန်းကျင်အတွက်အဆိုပြု သည့် ဦးစားပေးအဆင့် အလိုက် ဖော်ပြပါ)	ခန့်မှန်း ကုန်ကျ စရိတ်	အကျိုးခံစား ခွင့်ရှိသူခန့်မှန်းခြေ



လူထုထုတ်ပြန်စာတန်း

ပုံစံ ၈-၄ ကျေးရွာအုပ်စုစီမံကိန်းလုပ်ငန်းခွဲရွေးချယ်ခြင်းပုံစံ

လမ်းညွှန်ချက်။ ။ ကျေးရွာအုပ်စုစီမံချက်ရေးဆွဲသည့်အစည်းအဝေးတွင် ဤပုံစံအားလူထုစည်းရုံးရေးမှူး / လက်ထောက်နည်းပညာမှူးတို့၏ အကူအညီဖြင့်ပြည့်စုံစွာ ဖြည့်သွင်းရမည်။ ဤပုံစံအားပြည့်စုံစွာဖြည့်သွင်းပြီးပါကကျေးရွာအုပ်စုမှူးတို့တက်ရောက်ဆောင်ရွက်ရမည်။ CF မှ အချက်အလက်များကို MTS သို့ ထည့်သွင်းရမည်။ ကျေးရွာစည်းရုံးရေးမှူး/ဝန်ထမ်းအမည် ဖော်ပြခြင်းအားဖြင့် အောက်ဖော်ပြပါအတိုင်း ဖြည့်သွင်းရမည်။

နေ့စွဲ ၂၀၁၅.၂၀၁၆ ဝက်တိုဘာလ ၁၆ ရက်နေ့

ပြည်နယ်/တိုင်း/ခရိုင် ၂၁-၅-၂၀၁၆ မြို့နယ် လွှဲပြောင်းရေးဌာနချုပ်

စက်ဝန်းအားအမှတ်ဖြစ်ပေးပါ(၂) ဝက်တိုဘာလ (၃) ဝက်တိုဘာလ (၄) ဝက်တိုဘာလ (၅)

ကျေးရွာအမည်	ဆောင်ရွက်မည့် လုပ်ငန်းများ	အတိုင်းအတာ	ခန့်မှန်း တိုက်ရိုက်အကျိုး သက်သာမှုရှိသူများ	အဆိုပြုထပ်ပြသ	ခန့်မှန်းကျန်ကျစရိတ်		
					စီမံကိန်းမှ ထည့်ဝင်မှု	ကျေးရွာမှ ထည့်ဝင်မှု	အခြားထည့်ဝင်မှု (မပါဖြစ်) ထည့်ဝင်ငွေ   အမည်/အဖွဲ့
လက်ပံချောင်း	ကျင်းလင်းဆေးခြင်း	၁၀၀၀' x ၁၂' x ၆"	၆၅၉	□ ကျား □ မ ✓ မကျား + မ	၄,၆၀၀,၀၀၀		
အုန်းချောင်း	ကျောင်းပြင်ဆင်ခြင်း	၁၆၀၀' x ၁၂' x ၆"	၂၀၇၇	□ ကျား □ မ ✓ မကျား + မ	၄,၅၀၀,၀၀၀		
သဂုတ်ကျွန်း	စာသင်ကျောင်း အုတ်တင်ခြင်း	၆၁၀' x ၄၅'		□ ကျား □ မ ✓ မကျား + မ	၇,၀၀၀,၀၀၀		
မြောက်ပက်ထန်	ကျင်းလင်းဆေးခြင်း	၁၀၀၀' x ၁၂' x ၆"	၃၃၈	□ ကျား □ မ ✓ မကျား + မ	၅,၀၀၀,၀၀၀		
ရွာသစ်ကျွန်း	မြေသားစာနီ ပြုပြင်ခြင်း	၅၅' x ၅၀' x ၆'	၄၉၃	□ ကျား □ မ ✓ မကျား + မ	၇,၀၀၀,၀၀၀		

ရာထူး ကျေးရွာအုပ်စု စီမံကိန်းရေးဆွဲရေးမှူး ဦးအောင်

အမည်

လက်မှတ်

ရက်စွဲ







လူထုဝဟ်ပြုစံကိန်း

ပုံစံ - ၀-၁၂ - အစည်းအဝေးတက်ရောက်သူများ (FORM PC 12)

လမ်းညွှန်၊ စီမံကိန်း၊ အစည်းအဝေးအားလုံးတွင် အသုံးပြုရန်၊ လူထုစည်းရုံးရေးမူဝါဒ ကျေးဇူးတင် တွင်းဆင်းစဉ် စစ်ဆေး၍ ပုံစံ ၂ စီမံကိန်းစက်ဝန်းအဖွဲ့နှင့်ပေးပို့ အစည်းအဝေးတက်ရောက်သူများစာရင်းကို ဖြည့်သွင်းရန်

စည်းရုံးရေးအဖွဲ့အမည် ဒီး၊ ဟန်၊ ဖို၊ အောင်

ရက်စွဲ။ ၂၀.၃.၂၀၀၄ စီမံကိန်းစက်ဝန်းအမှတ်ဖြစ်ပါ (✓)  စက်ဝန်း (၁)  စက်ဝန်း (၂)  စက်ဝန်း (၃)  စက်ဝန်း (၄)  စက်ဝန်း (၅)  စက်ဝန်း (၆)  စက်ဝန်း (၇)  စက်ဝန်း (၈)  စက်ဝန်း (၉)

ပြည်နယ်/တိုင်းဒေသကြီး မန္တလေး မြို့နယ် ရွှေတစ်ခွက် ကျေးရွာအုပ်စု လတ်ပင်ရွာရွာ ကျေးရွာ ကုန်းကျိ၊ ကုန်း

စဉ်	အမည်	ကျား (✓)	မ (✓)	အိမ်ထောင်စုကုန်ထမ်းလုပ် (✓) (၁)	ကျေးဇူးတင်သူ	လက်မှတ်
၁၄	အောင်အောင်၊ ရှင်	✓				စုပိုင်
၁၅	မအိ	✓				မအိ
၁၆	အောင်အောင်၊ မေ	✓				မေ
၁၇	မအိအိအိ	✓				မအိ
၁၈	မအိအိအိ	✓				မအိ
၁၉	မအိအိအိ	✓				မအိ
၂၀	မအိအိ	✓				မအိ
၂၁	မအိအိအိ	✓				မအိ
၂၂	မအိအိအိ	✓				မအိ
၂၃	မအိအိအိ	✓				မအိ
၂၄	မအိအိအိ	✓				မအိ
၂၅	မအိအိအိ	✓				မအိ
၂၆	မအိအိအိ	✓				မအိ
	စုစုပေါင်း					စုစုပေါင်း

(၁) အိမ်ထောင်စုကုန်ထမ်းလုပ်ပါ၊ အမျိုးသား/အမျိုးသမီး၊ အိမ်ထောင်စု တစ်စုကို ကိုယ်တော်ပြုလုပ်သည်သူမဆို အမှတ်ဖြစ်ပါ။



လူထုထုတ်ပြန်စံတိုင်း

ပုံစံ - ၀-၁၂ - အစည်းအဝေးထောက်ရောက်သူများ (FORM PC 12)

လမ်းညွှန်၊ စီမံကိန်း၊ အစည်းအဝေးအားလုံးတွင် အသုံးပြုရန်၊ လူထုစည်းရုံးရေးမှူးက ကျေးဇူးတင် တောင်းဆိုပေးသည့် စည်းစိမ်ပစ္စည်းများကို ပြန်လည်ရရှိရန်အတွက် အစည်းအဝေးထောက်ရောက် စည်းရုံးရေးမှူးအမည် ဦးဟန်ဦးအောင်

ရက်စွဲ။ ၂၀.၃.၂၀.၁၅ - စီမံကိန်းထောက်ရောက်ခြင်းမရှိ (✓)  စီမံကိန်း(၁)  စီမံကိန်း(၂)  စီမံကိန်း(၃)  စီမံကိန်း(၄)  စီမံကိန်း(၅)  စီမံကိန်း(၆)  စီမံကိန်း(၇)  စီမံကိန်း(၈)  စီမံကိန်း(၉)

ပြည်နယ်/တိုင်းဒေသကြီး။ မန္တလေး၊ မြို့နယ်။ ရွှေဘိုမြို့နယ်၊ ကျေးရွာအုပ်စု။ မောင်မြင့်ရွာ

စဉ်	အမည်	ကျား (✓)	မ (✓)	အိမ်ထောင်စုကိုယ်စားလှယ်(✓) (၁)	လူမျိုး	လက်မှတ်
၂၇	ဦးစိန်စုစု	✓		✓	ဗမာ	ဦးစိန်စုစု
၂၈	ဦးကျော်ကျော်	✓		✓	မ	ဦးကျော်ကျော်
၂၉	ဦးလှအေး	✓		✓	မ	ဦးလှအေး
၃၀	မအေးအေး		✓	✓	မ	မအေးအေး
၃၁	မအေးအေး		✓	✓	မ	မအေးအေး
၃၂	မအေးအေး		✓	✓	မ	မအေးအေး
၃၃	မအေးအေး		✓	✓	မ	မအေးအေး
၃၄	မအေးအေး		✓	✓	မ	မအေးအေး
၃၅	မအေးအေး		✓	✓	မ	မအေးအေး
၃၆	မအေးအေး		✓	✓	မ	မအေးအေး
၃၇	မအေးအေး		✓	✓	မ	မအေးအေး
၃၈	မအေးအေး		✓	✓	မ	မအေးအေး
၃၉	မအေးအေး		✓	✓	မ	မအေးအေး
စုစုပေါင်း						

(၁) အိမ်ထောင်စုကိုယ်စားလှယ်၊ အမျိုးသား/အမျိုးသမီး၊ အိမ်ထောင်စု တစ်စုကို ကိုယ်စားပြုလုပ်ဆောင်ရွက်ရန် အမှတ်ပြုပါ။



လူထုထုတ်ပြန်စိမ့်ကိန်း

ပုံစံ - စ-၁၂ - အစည်းအဝေးထက်ရောက်သူများ (FORM PC 12)

လက်ညှိန်း စိမ့်ကိန်း အစည်းအဝေးအစားလှဲတွင် အသုံးပြုရန်၊ လူထုထုတ်ပြန်ရေးရာက ကျေးဇူးတင်၍ တွင်းဆင်းတွင် စစ်ဆေး၍ ပုံစံ ၂ စိမ့်ကိန်းထက်ကိန်းအစီရင်ခံစာပါ အစည်းအဝေးထက်ရောက်သူများစာရင်းကို ဖြည့်သွင်းရန်  
 စည်းရုံးရေးအစည်း ဦးမာန်ရှိတော်  
 ရက်စွဲ။ ၂၀.၃.၂၀.၁၆.  
 မြို့နယ်/ တိုင်းဒေသကြီး အဖွဲ့အစည်း  
 မြို့နယ် ရွှေဘိုခရိုင်၊ လက်ပူမြို့နယ်၊ လူထုထုတ်ပြန်ရေးရာ

စဉ်	အမည်	ကျား (✓)	မ (✓)	အိမ်ထောင်စုကိုယ်စားလှယ်(✓/၀)	လူနီး	လက်မှတ်
၄၀	မပေါက်		✓	✓	မ	မပေါက်
၄၁	မအိတ		✓	✓	မ	မအိ
၄၂	မအိအိ		✓	✓	မ	မအိ
၄၃	မအိအိ		✓	✓	မ	မအိ
၄၄	မအိအိ		✓	✓	မ	မအိ
၄၅	မအိအိ		✓	✓	မ	မအိ
၄၆	မအိအိ		✓	✓	မ	မအိ
၄၇	မအိအိ		✓	✓	မ	မအိ
၄၈	မအိအိ		✓	✓	မ	မအိ
၄၉	မအိအိ		✓	✓	မ	မအိ
၅၀	မအိအိ		✓	✓	မ	မအိ
၅၁	မအိအိ	✓		✓	မ	မအိ
စုစုပေါင်း						

(၀) အိမ်ထောင်စုစိမ့်ကိန်းမရှိပါ။ အမျိုးသား/အမျိုးသမီး အိမ်ထောင်စု ထက်စာရင်းကို ကိုယ်စားပြုသူထုတ်ပြန်ရန် အမှတ်ကြွယ်ပါ။



လူထုဝေဟင်္ဂါပြိုင်ကိန်း

၅

ပုံစံ - ၈-၁၂ - အစည်းအဝေးထောက်ရောက်သူများ (FORM PC 12)

လက်ညွှန်း၊ စီမံကိန်း၊ စီမံကိန်းအစည်းအဝေးအားလုံးတွင် အသုံးပြုရန်၊ လူထုဝေဟင်္ဂါရေးရာက ကျေးဇူးတင် ကျင့်သုံးရန်အတွက် စီမံကိန်း၊ စီမံကိန်းအစည်းအဝေးအားလုံးအတွက် ထောက်ခံချက်ကို ပြည့်စုံစေရန်

စည်းရုံးရေးမှုအမည်: ပြည်ထောင်စု

ရက်စွဲ: ၂၀၂၃.၁၀.၂၀

ပြည်နယ်/တိုင်းဒေသကြီး: မန္တလေး

မြို့နယ်: မန္တလေးမြို့

စီမံကိန်းထက်ဝန်းအမှတ်ပြင်(၇)  စီမံကိန်း(၁)  စီမံကိန်း(၂)  စီမံကိန်း(၃)  စီမံကိန်း(၄)  စီမံကိန်း(၅)  စီမံကိန်း(၆)  စီမံကိန်း(၈)  စီမံကိန်း(၉)

ကျေးဇူးတင်သူ: မန္တလေးမြို့

ကျေးဇူးတင်သူ: မန္တလေးမြို့

ကျေးဇူးတင်သူ: မန္တလေးမြို့

စဉ်	အမည်	ကျား (✓)	မ (✓)	အိမ်ထောင်ရေးအမှတ် (✓)	အိမ်ထောင်ရေးအမှတ် (✓)	လူမျိုး	လက်မှတ်
၀၁	အောင်စွယ်	✓		✓		မ	<i>(Signature)</i>
၀၂	အောင်စွယ်	✓		✓		မ	<i>(Signature)</i>
၀၃	အောင်စွယ်	✓		✓		မ	<i>(Signature)</i>
၀၄	အောင်စွယ်	✓		✓		မ	<i>(Signature)</i>
၀၅	အောင်စွယ်	✓		✓		မ	<i>(Signature)</i>
၀၆	အောင်စွယ်	✓		✓		မ	<i>(Signature)</i>
၀၇	အောင်စွယ်	✓		✓		မ	<i>(Signature)</i>
၀၈	အောင်စွယ်	✓		✓		မ	<i>(Signature)</i>
၀၉	အောင်စွယ်	✓		✓		မ	<i>(Signature)</i>
၁၀	အောင်စွယ်	✓		✓		မ	<i>(Signature)</i>
၁၁	အောင်စွယ်	✓		✓		မ	<i>(Signature)</i>
၁၂	အောင်စွယ်	✓		✓		မ	<i>(Signature)</i>
၁၃	အောင်စွယ်	✓		✓		မ	<i>(Signature)</i>
၁၄	အောင်စွယ်	✓		✓		မ	<i>(Signature)</i>
၁၅	အောင်စွယ်	✓		✓		မ	<i>(Signature)</i>
၁၆	အောင်စွယ်	✓		✓		မ	<i>(Signature)</i>
၁၇	အောင်စွယ်	✓		✓		မ	<i>(Signature)</i>
၁၈	အောင်စွယ်	✓		✓		မ	<i>(Signature)</i>
၁၉	အောင်စွယ်	✓		✓		မ	<i>(Signature)</i>
၂၀	အောင်စွယ်	✓		✓		မ	<i>(Signature)</i>

(၁) အိမ်ထောင်ရေးအမှတ်ပြင်(၇)၊ အိမ်ထောင်ရေးအမှတ်(၁)၊ အိမ်ထောင်ရေးအမှတ်(၂)၊ အိမ်ထောင်ရေးအမှတ်(၃)၊ အိမ်ထောင်ရေးအမှတ်(၄)၊ အိမ်ထောင်ရေးအမှတ်(၅)၊ အိမ်ထောင်ရေးအမှတ်(၆)၊ အိမ်ထောင်ရေးအမှတ်(၈)၊ အိမ်ထောင်ရေးအမှတ်(၉)





လူထုဝန်ထမ်းချိမ်းမိတ်ခွင့်

ပုံစံ - ၈-၁၂ - အစည်းအဝေးထောက်ရောက်သူများ (FORM PC 12)

လက်ညှိုး၊ စိမ်းကိန်း၊ အစည်းအဝေးအားလုံးတွင် အသုံးပြုရန်၊ လူထုဝန်ထမ်းချိမ်းမိတ်ခွင့် စစ်ဆေးမှု ပုံစံ ၂ စိမ်းကိန်းစက်ဝန်းအဖွဲ့ခေါင်းစဉ်အရ အစည်းအဝေးထောက်ရောက်သူများစာရင်းကို ဖြည့်သွင်းရန်

စည်းရုံးရေးမှူးအမည် ဦးဟန်ညိုစံစည်

ရက်စွဲ ၂၀၂၁.၁၀.၁၆ စိမ်းကိန်းစက်ဝန်းအမှတ်ကြမ်း(၇)  စက်ဝန်း(၂)  စက်ဝန်း(၃)  စက်ဝန်း(၄)

ဖြည့်နှင်း/ တိုင်းဒေသကြီး မြို့နယ် ရွာ ကျေးရွာအုပ်စု ကျေးရွာ ရပ်ကွက်

စဉ်	အမည်	ကျား (၇)	မ (၇)	အိမ်ထောင် စုတိုက်ထား လှယ်(၇)၀	လူမျိုး	လက်မှတ်
၀၅	ဦးဝေရာ ကေ-ဦး	✓		✓	ဗမာ	ဦး
၀၆	အောင်စွယ်		✓	✓	ဗမာ	အောင်စွယ်
၀၇	ဦးစောအောင်စင်	✓		✓	ဗမာ	ဦး
၀၈	မအေးစို		✓	✓	ဗမာ	မအေး
၀၉	ဦးချစ်စင်	✓		✓	ဗမာ	ဦး
၁၀	ဦးဝင်းမောင်	✓		✓	ဗမာ	ဦး
၁၁	ဦးဝင်းအောင်	✓		✓	ဗမာ	ဦး
၁၂	မအိန္ဒြေ		✓	✓	ဗမာ	မအိန္ဒြေ
၁၃	အေးစိုစို		✓	✓	ဗမာ	အေးစို
၁၄	အောင်စင်	✓		✓	ဗမာ	အောင်စင်
၁၅	ဦးစောအောင်	✓		✓	ဗမာ	ဦး
၁၆	ဦးစောအောင်	✓		✓	ဗမာ	ဦး
၁၇	အောင်စင်	✓		✓	ဗမာ	အောင်စင်
၁၈	မအိန္ဒြေ		✓	✓	ဗမာ	မအိန္ဒြေ

(၁) အိမ်ထောင်ညှိမ်းခြစ်ရန်မလိုပါ။ အမျိုးသား/အမျိုးသမီး အိမ်ထောင်စု တစ်စုကို ကိုယ်စားပြုသူမည်သူမဆို အမှတ်ကြမ်းပါ။



လူထုဝေဟံပြင်ပံကိန်း

ပုံစံ - ၀-၀၂ - အစည်းအဝေးထောက်ရောက်သူများ (FORM PC 12)

လမ်းညွှန်၊ စီမံကိန်း၊ အစည်းအဝေးအားလုံးတွင် အသုံးပြုရန်၊ လူထုစည်းရုံးရေးများက ကျေးဇူးတင် ဆောင်ရွက်ပေးရန်အတွက် အစည်းအဝေးထောက်ရောက်သူများစာရင်းကို ပြင်ဆင်ရန်

စည်းရုံးရေးမှူးအမည်: ဟန်ရှီ၊ ဧကန်

ရက်စွဲ: ၂၀၁၈ - ၇ - ၁၆

ပြည်နယ်/တိုင်းဒေသကြီး: မန္တလေး

မြို့နယ်: ဧရာဝတီ

စီမံကိန်းစဉ်စီမံကိန်းအဖွဲ့အစည်း (၂) ဝက်ဝန်း (၃) ဝက်ဝန်း (၄) ဝက်ဝန်း (၅) ဝက်ဝန်း (၆) ဝက်ဝန်း (၇) ဝက်ဝန်း (၈) ဝက်ဝန်း (၉) ဝက်ဝန်း

ကျေးရွာ: အေးတောင်ရွာ၊ ရွာကြီးရွာ၊ ရွာကြီးရွာ၊ ရွာကြီးရွာ၊ ရွာကြီးရွာ၊ ရွာကြီးရွာ၊ ရွာကြီးရွာ၊ ရွာကြီးရွာ၊ ရွာကြီးရွာ၊ ရွာကြီးရွာ

စဉ်	အမည်	ကျား (M)	မိန်းမ (F)	အိမ်ထောင်စုကိန်း (H)	အိမ်ထောင်စုကိန်း (V)	လူဦးရေ	လက်မှတ်
၀၁	ဦးကျော်စွာ	✓		၇	၇	၇	ဦးကျော်စွာ
၀၂	ဒေါ်အေးအေး		✓	၇	၇	၇	ဒေါ်အေးအေး
၀၃	ဦးကျော်စွာ	✓		၇	၇	၇	ဦးကျော်စွာ
၀၄	ဒေါ်အေးအေး		✓	၇	၇	၇	ဒေါ်အေးအေး
၀၅	ဦးကျော်စွာ	✓		၇	၇	၇	ဦးကျော်စွာ
၀၆	ဒေါ်အေးအေး		✓	၇	၇	၇	ဒေါ်အေးအေး
၀၇	ဦးကျော်စွာ	✓		၇	၇	၇	ဦးကျော်စွာ
၀၈	ဒေါ်အေးအေး		✓	၇	၇	၇	ဒေါ်အေးအေး
၀၉	ဦးကျော်စွာ	✓		၇	၇	၇	ဦးကျော်စွာ
၁၀	ဒေါ်အေးအေး		✓	၇	၇	၇	ဒေါ်အေးအေး
၁၁	ဦးကျော်စွာ	✓		၇	၇	၇	ဦးကျော်စွာ
၁၂	ဒေါ်အေးအေး		✓	၇	၇	၇	ဒေါ်အေးအေး
၁၃	ဦးကျော်စွာ	✓		၇	၇	၇	ဦးကျော်စွာ
၁၄	ဒေါ်အေးအေး		✓	၇	၇	၇	ဒေါ်အေးအေး
၁၅	ဦးကျော်စွာ	✓		၇	၇	၇	ဦးကျော်စွာ
၁၆	ဒေါ်အေးအေး		✓	၇	၇	၇	ဒေါ်အေးအေး
၁၇	ဦးကျော်စွာ	✓		၇	၇	၇	ဦးကျော်စွာ
၁၈	ဒေါ်အေးအေး		✓	၇	၇	၇	ဒေါ်အေးအေး
၁၉	ဦးကျော်စွာ	✓		၇	၇	၇	ဦးကျော်စွာ
၂၀	ဒေါ်အေးအေး		✓	၇	၇	၇	ဒေါ်အေးအေး
၂၁	ဦးကျော်စွာ	✓		၇	၇	၇	ဦးကျော်စွာ
၂၂	ဒေါ်အေးအေး		✓	၇	၇	၇	ဒေါ်အေးအေး
၂၃	ဦးကျော်စွာ	✓		၇	၇	၇	ဦးကျော်စွာ
၂၄	ဒေါ်အေးအေး		✓	၇	၇	၇	ဒေါ်အေးအေး
၂၅	ဦးကျော်စွာ	✓		၇	၇	၇	ဦးကျော်စွာ
၂၆	ဒေါ်အေးအေး		✓	၇	၇	၇	ဒေါ်အေးအေး
၂၇	ဦးကျော်စွာ	✓		၇	၇	၇	ဦးကျော်စွာ
၂၈	ဒေါ်အေးအေး		✓	၇	၇	၇	ဒေါ်အေးအေး
၂၉	ဦးကျော်စွာ	✓		၇	၇	၇	ဦးကျော်စွာ
၃၀	ဒေါ်အေးအေး		✓	၇	၇	၇	ဒေါ်အေးအေး

(၁) အိမ်ထောင်စုစီးမြစ်ရန်မလိုပါ။ အမျိုးသား/အမျိုးသမီး အိမ်ထောင်စု တစ်စုကို ကိုယ်တမ်းပြုသူမည်သူမဆို အမှတ်ခြစ်ပါ။



လူထုဝေဟင်္ဂါပြန်လှည့်ကိန်း

ပုံစံ - ၀-၁၂ - အစည်းအဝေးထောက်ရောက်သူများ (FORM PC 12)

လမ်းညွှန်၊ စီမံကိန်း၊ အစည်းအဝေးအစီအစဉ်တွင် အသုံးပြုရန်၊ လူထုဝေဟင်္ဂါပြန်လှည့်ကိန်း၊ အစည်းအဝေးထောက်ရောက်သူများ အစည်းအဝေးထောက်ရောက်သူများအစည်းအဝေးကို ပြုလုပ်သည့်နေ့၊  
 စည်းရုံးရေးမှူးအမည် ဦးမာမာမာမာ  
 ရက်စွဲ။ ၂၀၂၃.၁၀.၁၀  
 ပြည်နယ်/တိုင်းဒေသကြီး မန္တလေး  
 မြို့နယ် မေတ္တာမြို့နယ်  
 စီမံကိန်းထက်ဝန်အမှတ်ပြန်(✓)  စီမံကိန်း(၁)  စီမံကိန်း(၂)  စီမံကိန်း(၃)  စီမံကိန်း(၄)  စီမံကိန်း(၅)  စီမံကိန်း(၆)  စီမံကိန်း(၇)  စီမံကိန်း(၈)  စီမံကိန်း(၉)  စီမံကိန်း(၁၀)  စီမံကိန်း(၁၁)  စီမံကိန်း(၁၂)  စီမံကိန်း(၁၃)  စီမံကိန်း(၁၄)  စီမံကိန်း(၁၅)  စီမံကိန်း(၁၆)  စီမံကိန်း(၁၇)  စီမံကိန်း(၁၈)  စီမံကိန်း(၁၉)  စီမံကိန်း(၂၀)  စီမံကိန်း(၂၁)  စီမံကိန်း(၂၂)  စီမံကိန်း(၂၃)  စီမံကိန်း(၂၄)  စီမံကိန်း(၂၅)  စီမံကိန်း(၂၆)  စီမံကိန်း(၂၇)  စီမံကိန်း(၂၈)  စီမံကိန်း(၂၉)  စီမံကိန်း(၃၀)  စီမံကိန်း(၃၁)  စီမံကိန်း(၃၂)  စီမံကိန်း(၃၃)  စီမံကိန်း(၃၄)  စီမံကိန်း(၃၅)  စီမံကိန်း(၃၆)  စီမံကိန်း(၃၇)  စီမံကိန်း(၃၈)  စီမံကိန်း(၃၉)  စီမံကိန်း(၄၀)  စီမံကိန်း(၄၁)  စီမံကိန်း(၄၂)  စီမံကိန်း(၄၃)  စီမံကိန်း(၄၄)  စီမံကိန်း(၄၅)  စီမံကိန်း(၄၆)  စီမံကိန်း(၄၇)  စီမံကိန်း(၄၈)  စီမံကိန်း(၄၉)  စီမံကိန်း(၅၀)  စီမံကိန်း(၅၁)  စီမံကိန်း(၅၂)  စီမံကိန်း(၅၃)  စီမံကိန်း(၅၄)  စီမံကိန်း(၅၅)  စီမံကိန်း(၅၆)  စီမံကိန်း(၅၇)  စီမံကိန်း(၅၈)  စီမံကိန်း(၅၉)  စီမံကိန်း(၆၀)  စီမံကိန်း(၆၁)  စီမံကိန်း(၆၂)  စီမံကိန်း(၆၃)  စီမံကိန်း(၆၄)  စီမံကိန်း(၆၅)  စီမံကိန်း(၆၆)  စီမံကိန်း(၆၇)  စီမံကိန်း(၆၈)  စီမံကိန်း(၆၉)  စီမံကိန်း(၇၀)  စီမံကိန်း(၇၁)  စီမံကိန်း(၇၂)  စီမံကိန်း(၇၃)  စီမံကိန်း(၇၄)  စီမံကိန်း(၇၅)  စီမံကိန်း(၇၆)  စီမံကိန်း(၇၇)  စီမံကိန်း(၇၈)  စီမံကိန်း(၇၉)  စီမံကိန်း(၈၀)  စီမံကိန်း(၈၁)  စီမံကိန်း(၈၂)  စီမံကိန်း(၈၃)  စီမံကိန်း(၈၄)  စီမံကိန်း(၈၅)  စီမံကိန်း(၈၆)  စီမံကိန်း(၈၇)  စီမံကိန်း(၈၈)  စီမံကိန်း(၈၉)  စီမံကိန်း(၉၀)  စီမံကိန်း(၉၁)  စီမံကိန်း(၉၂)  စီမံကိန်း(၉၃)  စီမံကိန်း(၉၄)  စီမံကိန်း(၉၅)  စီမံကိန်း(၉၆)  စီမံကိန်း(၉၇)  စီမံကိန်း(၉၈)  စီမံကိန်း(၉၉)  စီမံကိန်း(၁၀၀)

စဉ်	အမည်	ကျား (✓)	မ (✓)	အိမ်ထောင်ရေးမှူးလုပ်ငန်း(✓/၀)	လူမျိုး	လက်မှတ်
၁	ဒေါ်စိုစို	✓		✓	ဗမာ	စိုစို
၂	ဒေါ်စိုစို	✓		✓	ဗမာ	စိုစို
၃	မောင်စိုစို	✓		✓	ဗမာ	စိုစို
၄	မောင်စိုစို	✓		✓	ဗမာ	စိုစို
၅	မောင်စိုစို	✓		✓	ဗမာ	စိုစို
၆	မောင်စိုစို	✓		✓	ဗမာ	စိုစို
၇	မောင်စိုစို	✓		✓	ဗမာ	စိုစို
၈	မောင်စိုစို	✓		✓	ဗမာ	စိုစို
၉	မောင်စိုစို	✓		✓	ဗမာ	စိုစို
၁၀	မောင်စိုစို	✓		✓	ဗမာ	စိုစို
၁၁	မောင်စိုစို	✓		✓	ဗမာ	စိုစို
၁၂	မောင်စိုစို	✓		✓	ဗမာ	စိုစို
၁၃	မောင်စိုစို	✓		✓	ဗမာ	စိုစို
၁၄	မောင်စိုစို	✓		✓	ဗမာ	စိုစို
၁၅	မောင်စိုစို	✓		✓	ဗမာ	စိုစို
၁၆	မောင်စိုစို	✓		✓	ဗမာ	စိုစို
၁၇	မောင်စိုစို	✓		✓	ဗမာ	စိုစို
၁၈	မောင်စိုစို	✓		✓	ဗမာ	စိုစို
၁၉	မောင်စိုစို	✓		✓	ဗမာ	စိုစို
၂၀	မောင်စိုစို	✓		✓	ဗမာ	စိုစို

(၁) အိမ်ထောင်ရေးမှူးလုပ်ငန်း(✓/၀)၊ အမျိုးသား/အမျိုးသမီး၊ အိမ်ထောင်ရေး ထက်မှတ် ကိုယ်စားပြုလုပ်သည့်သူမဆို အမှတ်ပြန်ပါ။

၂



လူထုဝေဟင်္ဂါဖြစ်ကိန်း

ပုံစံ - ၈-၁၂ - အစည်းအဝေးထောက်ရောက်သူများ (FORM PC 12)

လက်ညှိနှိုင်း စီမံကိန်း အစည်းအဝေးအောက်တွင် အသုံးပြုရန်၊ လူထုဝေဟင်္ဂါရေးရာက ကျေးဇူးတင် တွင်းဆင်းစဉ် စစ်ဆေး၍ ပုံစံ ၂ စီမံကိန်းစက်ဝန်းအချိန်ယာယီ အစည်းအဝေးထောက်ရောက်သူများစာရင်းကို ဖြည့်သွင်းရန်

စည်းရုံးရေးမှူးအမည်: ဒေါ်ဇော်စုစု

ရက်စွဲ: ၂၀၁၃.၁၀.၁၆

မြို့နယ်/ တိုင်းဒေသကြီး: မန္တလေး

စီမံကိန်းထက်ဝန်းအမှတ်ဖြစ်ပါ(✓)  စက်ဝန်း(၁)  စက်ဝန်း(၂)  စက်ဝန်း(၃)  စက်ဝန်း(၄)  စက်ဝန်း(၅)  စက်ဝန်း(၆)  စက်ဝန်း(၇)  စက်ဝန်း(၈)  စက်ဝန်း(၉)  စက်ဝန်း(၁၀)

ကျေးဇူးတင်ပုဂ္ဂိုလ်အရေ: ၁၀၀

မြို့နယ်: မန္တလေး

ကျေးဇူးတင်ပုဂ္ဂိုလ်အရေ: ၁၀၀

စဉ်	အမည်	ကျား (✓)	မ (✓)	အိမ်ထောင်စုကုန်သွယ်မှု (✓/၀)	လူမျိုး	လက်မှတ်
၀၁	ဒေါ်အေးအေး	✓	✓	✓	ဗမာ	အေး
၀၂	ဒေါ်အေးအေး	✓	✓	✓	ဗမာ	အေး
၀၃	ဒေါ်အေးအေး	✓	✓	✓	ဗမာ	အေး
၀၄	ဒေါ်အေးအေး	✓	✓	✓	ဗမာ	အေး
၀၅	ဒေါ်အေးအေး	✓	✓	✓	ဗမာ	အေး
၀၆	ဒေါ်အေးအေး	✓	✓	✓	ဗမာ	အေး
၀၇	ဒေါ်အေးအေး	✓	✓	✓	ဗမာ	အေး
၀၈	ဒေါ်အေးအေး	✓	✓	✓	ဗမာ	အေး
၀၉	ဒေါ်အေးအေး	✓	✓	✓	ဗမာ	အေး
၁၀	ဒေါ်အေးအေး	✓	✓	✓	ဗမာ	အေး
၁၁	ဒေါ်အေးအေး	✓	✓	✓	ဗမာ	အေး
၁၂	ဒေါ်အေးအေး	✓	✓	✓	ဗမာ	အေး
၁၃	ဒေါ်အေးအေး	✓	✓	✓	ဗမာ	အေး
၁၄	ဒေါ်အေးအေး	✓	✓	✓	ဗမာ	အေး
၁၅	ဒေါ်အေးအေး	✓	✓	✓	ဗမာ	အေး
၁၆	ဒေါ်အေးအေး	✓	✓	✓	ဗမာ	အေး
၁၇	ဒေါ်အေးအေး	✓	✓	✓	ဗမာ	အေး
၁၈	ဒေါ်အေးအေး	✓	✓	✓	ဗမာ	အေး
၁၉	ဒေါ်အေးအေး	✓	✓	✓	ဗမာ	အေး
၂၀	ဒေါ်အေးအေး	✓	✓	✓	ဗမာ	အေး

(၁) အိမ်ထောင်စုကုန်သွယ်မှုဖြစ်ရန်မလိုပါ။ အမျိုးသား/အမျိုးသမီး အိမ်ထောင်စု ထက်စာရင်းကို ကိုယ်စားပြုသူမည်သူမဆို အမှတ်ပြုပါ။

လူထုဗဟိုပြုစီမံကိန်း

ပုံစံ - ၈-၀-၂ - အစည်းအဝေးတက်ရောက်သူများ (FORM PC 12)

လမ်းညွှန် စီမံကိန်း အစည်းအဝေးအားလုံးတွင် အသုံးပြုရန်၊ လူထုစည်းရုံးရေးမှူးက ကျေးဇူးတင်စွာ သိစေသည့် ပုံစံ ၂ စီမံကိန်းတက်ရောက်မှုအစီရင်ခံစာပါ အစည်းအဝေးတက်ရောက်သူများစာရင်းကို မြည့်သွင်းရန်

စည်းရုံးရေးမှူးအမည်: ဒေါ်မာနုစိုခင်

ရက်စွဲ: ၂၀၁၃.၀၃.၂၀

မြို့နယ်: မုသေခင်း စီမံကိန်းတက်ရောက်ခြင်း (✓)  စက်ဝန်း (၁)  စက်ဝန်း (၂)  စက်ဝန်း (၃)  စက်ဝန်း (၄)  စက်ဝန်း (၅)

ပြည်နယ်/တိုင်းဒေသကြီး: မန္တလေး မြို့နယ်: မုသေခင်း ကျေးရွာအုပ်စု: လက်ပန်ရွာ ဝေးကွာမှု: လက်ပန်

စဉ်	အမည်	ကျား (✓)	မ (✓)	အိမ်ထောင်စုကိုယ်စားလှယ် (✓)	လူမျိုး	လက်မှတ်
၁၇	ဒေါ်ခင်မာမာ		✓	✓	မအူဝ	မာမာ
၁၈	မအေး		✓		မ	မအေး
၁၉	မအေးစိန်		✓		မ	မအေးစိန်
၂၀	မအေးစိန်		✓		မ	မအေးစိန်
၂၁	မအေးစိန်		✓		မ	မအေးစိန်
၂၂	မအေးစိန်		✓		မ	မအေးစိန်
၂၃	မအေးစိန်		✓		မ	မအေးစိန်
၂၄	မအေးစိန်		✓		မ	မအေးစိန်
၂၅	မအေးစိန်		✓		မ	မအေးစိန်
၂၆	မအေးစိန်		✓		မ	မအေးစိန်
၂၇	မအေးစိန်		✓		မ	မအေးစိန်
၂၈	မအေးစိန်		✓		မ	မအေးစိန်
၂၉	မအေးစိန်		✓		မ	မအေးစိန်
၃၀	မအေးစိန်		✓		မ	မအေးစိန်

(၁) အိမ်ထောင်စုစီမံကိန်းလုပ်ငန်း၊ အမျိုးသား/အမျိုးသမီး အိမ်ထောင်စု တစ်စုကို ကိုယ်စားပြုသူမည်သူမဆို အမှတ်ရရှိပါ။



လူထုတော်ပြစ်ခံကိန်း

ပုံစံ - ၀-၁၂ - အစည်းအဝေးထောက်ပံ့ရေးကိရိယာများ (FORM PC 12)

လမ်းညွှန်၊ စီမံကိန်း၊ အစည်းအဝေးအားလုံးတွင် အသုံးပြုရန်၊ လူထုတော်ပြစ်ခံကိရိယာများကို အစည်းအဝေးအတွက် အသုံးပြုရန်အတွက် အစည်းအဝေးထောက်ပံ့ရေးကိရိယာများအစည်းအဝေးကို ပြင်ဆင်ရန်

စည်းရုံးရေးအဖွဲ့အစည်း ပြီးဟန်ရှိကြောင်း

ရက်စွဲ။ ၂၀.၁.၂၀၂၀

ပြည်နယ်/တိုင်းဒေသကြီး မန္တလေး

မြို့နယ် မုဒားမြို့

စီမံကိန်းထောက်ပံ့ရေးအဖွဲ့အစည်း(၇) ဝန်ထမ်း(၂) ဝန်ထမ်း(၃) ဝန်ထမ်း(၄) ကျေးရွာ လူရွာရပ်ကွက်

စဉ်	အမည်	ကျား (✓)	မ (✓)	အိမ်ထောင်စုကိန်းစားလှယ်(✓) (၁)	လူမျိုး	လက်မှတ်
၄၀	ဦးကျော်ကျော်	✓		✓	ဗမာ	<i>[Signature]</i>
၄၁	မ. ပြည်ထွေး	✓		✓	မ	<i>[Signature]</i>
၄၂	မ. မင်း	✓		✓	မ	<i>[Signature]</i>
၄၃	မ. မြတ်စွာ	✓		✓	မ	<i>[Signature]</i>
၄၄	မ. မိမိစိုး	✓		✓	မ	<i>[Signature]</i>
၄၅	မ. အေးအေး	✓		✓	မ	<i>[Signature]</i>
၄၆	မ. မင်းဦးစော	✓		✓	မ	<i>[Signature]</i>
၄၇	မ. မိုးညိုစော	✓		✓	မ	<i>[Signature]</i>
၄၈	မ. မောင်မောင်	✓		✓	မ	<i>[Signature]</i>
၄၉	မ. မင်းမင်း	✓		✓	မ	<i>[Signature]</i>
၅၀	မ. မင်းမင်း	✓		✓	မ	<i>[Signature]</i>
၅၁	မ. မောင်မောင်	✓		✓	မ	<i>[Signature]</i>
၅၂	မ. မြတ်စွာ	✓		✓	မ	<i>[Signature]</i>
၅၃	မ. မိမိစိုး	✓		✓	မ	<i>[Signature]</i>
စုစုပေါင်း			✓			

(၁) အိမ်ထောင်စုကိရိယာများကို အစည်းအဝေးအတွက် အသုံးပြုရန်အတွက် အစည်းအဝေးထောက်ပံ့ရေးကိရိယာများအစည်းအဝေးကို ပြင်ဆင်ရန်အတွက် အစည်းအဝေးထောက်ပံ့ရေးကိရိယာများအစည်းအဝေးကို ပြင်ဆင်ရန်





လူထုဗဟိုပြုစီမံကိန်း

အစည်းအဝေးမှတ်တမ်း (စီမံကိန်းမိတ်ဆက်အစည်းအဝေး)

ကျေးရွာအမည်..... ကျေးရွာအုပ်စု.....

ကျေးရွာအုပ်စုအမည်.....

မြို့နယ်.....

နေ့စွဲ.....

တက်ရောက်သူစုစုပေါင်း..... (အမျိုးသား ..... | အမျိုးသမီး.....)

အစီအစဉ်များ

- ၁။ ကျေးရွာအုပ်ချုပ်ရေးမှူးမှ အဖွင့်အမှာစကားပြောကြားခြင်း
- ၂။ မိတ်ဆက်ချင်း နှင့် အစည်းအဝေးပြုလုပ်ရခြင်း၏ရည်ရွယ်ချက်ကိုရှင်းလင်းတင်ပြခြင်း
- ၃။ လူထုဗဟိုပြုစီမံကိန်း မိတ်ဆက်ခြင်း နှင့် ရည်ရွယ်ချက်ကိုရှင်းလင်းတင်ပြခြင်း
- ၄။ လူထုဗဟိုပြုစီမံကိန်း၏ နောက်ခံသမိုင်းအားရှင်းလင်းတင်ပြခြင်း
- ၅။ လူထုဗဟိုပြုစီမံကိန်း၏မူဝါဒများနှင့် ရံပုံငွေများအကြောင်းရှင်းလင်းတင်ပြခြင်း
- ၆။ စီမံကိန်းစက်ဝန်းအကြောင်းရှင်းလင်းတင်ပြခြင်း
- ၇။ စေတနာ့အကျိုးဆောင်၏တာဝန်ဝတ္တရားများရှင်းလင်းတင်ပြခြင်းနှင့် ရွေးချယ်ခြင်း
- ၈။ ပထမအကြိမ် အစည်းအဝေးကြို အနှစ်ချုပ်တင်ပြခြင်း
- ၉။ ကျေးရွာလူထုပူးပေါင်းပါဝင်သော ကျေးရွာအကဲဖြတ်ဆန်းစစ်ခြင်းများပြုလုပ်ခြင်း
  - (က) ချမ်းသာမှုအဆင့်ခွဲခြားခြင်း
  - (ခ) ကျေးရွာမြေပုံ ( ပထဝီအခြေအနေနှင့် သယ်ယာပို့ဆောင်ရေး)
  - (ဂ) ရာသီခွင်ပြဇယား
  - (ဃ) ဗင်းပုံစံအသုံးပြု၍ အဖွဲ့အစည်းနှင့် ချိတ်ဆက်မှုများအားလေ့လာခြင်း
  - (င) ပြဿနာသစ်ပင်
  - (စ) ကျားမ အခန်းကဏ္ဍပြပင့်ကူအိမ်ပုံ
- ၁၀။ ကျေးရွာဖွံ့ဖြိုးရေးဦးစားပေးအစီအစဉ်များရေးဆွဲခြင်း
- ၁၁။ ကျေးရွာစီမံကိန်းအထောက်အကူပြုကော်မတီ၏ တာဝန်ဝတ္တရားများရှင်းလင်းတင်ပြခြင်းနှင့် ရွေးချယ်ခြင်း
- ၁၂။ ကျေးရွာလူထုနှင့်ပူးပေါင်း၍ ပုံစံများဖြည့်သွင်းခြင်း
  - ❖ ဆွေးနွေးချက်များ
    - စေတနာ့အကျိုးဆောင်၏တာဝန်ဝတ္တရားများရှင်းလင်းတင်ပြခြင်းနှင့် ရွေးချယ်ခြင်း
    - ကျေးရွာလူထုပူးပေါင်းပါဝင်သော ကျေးရွာအကဲဖြတ်ဆန်းစစ်ခြင်းများပြုလုပ်ခြင်း
    - ကျေးရွာဖွံ့ဖြိုးရေးဦးစားပေးအစီအစဉ်များရေးဆွဲခြင်း



- ကျေးရွာစီမံကိန်းအထောက်အကူပြုကော်မတီ၏ တာဝန်ဝတ္တရားများ ရှင်းလင်းတင်ပြခြင်းနှင့် ရွေးချယ်ခြင်း
- ကျေးရွာလူထုနှင့် ပူးပေါင်း၍ ပုံစံများ ဖြည့်သွင်းခြင်း၏

❖ ဆုံးဖြတ်ချက်များ

- စေတနာ့အကျိုးဆောင်များမှာ
  - (၁) ဦး ဆန်းကျော်ဦး.....
  - (၂) ဒေါ် ပွေးညွှန်.....
- ကျေးရွာလူထုပူးပေါင်းပါဝင်သော ကျေးရွာအက်ဖြတ်ဆန်းစစ်ခြင်းများပြုလုပ်ခြင်း (နောက်ဆက်တွဲများဖြင့် ပူးတွဲတင်ပြပါမည်။ )
- ပုံစံ(၃)ဖြင့် ပူးတွဲတင်ပြမည်။
- ကျေးရွာစီမံကိန်းအထောက်အကူပြုကော်မတီများမှာ

စဉ်	အမည်	တာဝန်
(၁)	ဦးကျော်သူလှိုင်.....	စီ/အထောက်အကူပြု.....
(၂)	ဒေါ်ခင်ခင်ဦး.....	စီ/အထောက်အကူပြု.....
(၃)	ဦးစိုးဝင်း.....	အယ်ပျူရေးဆောင်ရွက်ရေး
(၄)	ဦးစိုးစိန်.....	အယ်ပျူရေးဆောင်ရွက်ရေး
(၅)	ဒေါ်ခင်စိန်.....	အယ်ပျူရေးဆောင်ရွက်ရေး
(၆)	ဦးစိုးမြင့်ကျော်.....	အညွှန်ပေးရေးနှင့်အခြားအကူအညီ
(၇)	ဒေါ်ခင်အေး.....	အညွှန်ပေးရေးနှင့်အခြားအကူအညီ
(၈)	ဦးအောင်အောင်.....	အောင်မြင်စွာဖြည့်ဖြည်းဆောင်ရွက်ရေး
(၉)	ဦးအောင်အောင်.....	အောင်မြင်စွာဖြည့်ဖြည်းဆောင်ရွက်ရေး
(၁၀)	ဒေါ်စာစိန်.....	အောင်မြင်စွာဖြည့်ဖြည်းဆောင်ရွက်ရေး
(၁၁)	ဦးစိုးကျော်.....	အောင်မြင်စွာဖြည့်ဖြည်းဆောင်ရွက်ရေး
(၁၂)	ဒေါ်မြင့်မြင့်အောင်.....	အောင်မြင်စွာဖြည့်ဖြည်းဆောင်ရွက်ရေး
(၁၃)	ဦးကျော်ကျော်.....	အောင်မြင်စွာဖြည့်ဖြည်းဆောင်ရွက်ရေး
(၁၄)	.....	.....
(၁၅)	.....	.....
(၁၆)	.....	.....
(၁၇)	.....	.....
(၁၈)	.....	.....

မှတ်တမ်းတင်သူ  
 လက်မှတ် .....  
 အမည် .....  
 ရာထူး .....

ကဏ္ဍအလိုက် အခက်အခဲမှတ်တမ်း

ကဏ္ဍအလိုက် ဦးစားပေးဖွံ့ဖြိုးရေးလုပ်ငန်းစဉ်များ

	စဉ်	လုပ်ငန်း	အဆိုပြုသူ	လ/နှစ်	လုပ်ဆောင်မည့်သူ	ပြင်ပမှထောက်ပံ့ပေးသူ
အခြေခံအဆောက်အအုံ	၁	အတွင်းလမ်းကျောက်ချော့အေးကျိ	ကျ. + ဖ.	၂၀၁၆	ကျေးဇာလူငယ်	-
	၂	မူ့မြို့ကျောင်းစိုင်းစိုင်းမြို့အစိုးရ	။	၂၀၁၆	ကျေးဇာလူငယ် + ကျေးဇာလူငယ်	
	၃	ကျေးဇာလူငယ်အဖွဲ့အစည်း	။	၂၀၁၆	ကျေးဇာလူငယ်	
	၄					
	၅					
အသက်မွေးဝမ်းကြောင်း/စိုက်ပျိုးရေး	၁					
	၂					
	၃					
	၄					
	၅					
ကျန်းမာရေးနှင့် အာဟာရ	၁					
	၂					
	၃					
	၄	ကျေးဇာလူငယ်အဖွဲ့အစည်း	ကျ. + ဖ.	၂၀		
	၅					
ပညာရေး	၁					
	၂					
	၃					
	၄					
	၅					
အခြား	၁					
	၂					
	၃					

VDP အရည်အသွေးထိန်းချုပ်မှု

ထိန်းချုပ်သူ-

ရက်စွဲ-

ရက်စွဲ- ၂၀၂၂.၇.၇.၇ VDP ရက်စွဲ-

မြို့နယ်- ဗောဓိဦး

ကျေးရွာအုပ်စု- လက်ပံရွှေသာ

(၁) VDP စာရွက်စာတမ်းပြီးဆုံးမှုကို စစ်ဆေးပါ။ (OM အရ)

- မျက်နှာဖုံး (အဖုံး)
- မာတိကာ
- ကျေးရွာအခြေခံ Data
- PSA အကျဉ်းချုပ်နှင့် PRA လုပ်ငန်းစဉ်
- အမျိုးသား/အမျိုးသမီးအဖွဲ့များ၏ အခက်အခဲများ
- ကျေးရွာမျှော်မှန်းချက် (ဆွေးနွေးချက်ရလဒ်)
- အမျိုးသား/အမျိုးသမီးအဖွဲ့များသဘောတူထားသည့် နောင်လေးနှစ်အတွက် ဦးစားပေးလုပ်ငန်းများစာရင်း (အခြေခံအဆောက်အအုံ၊ အသက်မွေးမှု၊ ပညာရေး၊ လူမှုရေးထိန်းသိမ်းမှု....)

နောက်ဆက်တွဲများ-

- လူမှုရေးအကဲဖြတ်မှု စာရွက်စာတမ်းခါတ်ပုံနှင့် PRA လုပ်ငန်းစဉ် (ဖြစ်နိုင်လျှင်)၊ မြေပုံများ ပါရမည်၊ စည်းစိမ်ပိုင်ဆိုင်မှုအဆင့်၊ venn ပုံ...
- ကျေးရွာစီမံကိန်းရေးဆွဲရေးအစည်းအဝေးမိတ္တူ
- ကျေးရွာ၏အချက်အလက် (PC 1 ပုံစံ)
- ကျေးရွာမျှော်မှန်းချက်

(၂) လူမှုရေးအကဲဖြတ်မှုအရည်အသွေးနှင့် VDP စစ်ဆေးပါ။

- VDP တွင်ပါဝင်သောဦးရေ (အမျိုးသား/အမျိုးသမီး)-
- လူမှုရေးအကဲဖြတ်မှုအရည်အသွေးနှင့် VDP အတွက် ရက်ပေါင်း-
- PRA ဝတ္တရားများ အသုံးပြုသည့် အရေအတွက်-
- ပါဝင်သောဦးရေနှင့် လုပ်ငန်းများ မှတ်တမ်းတင်ခြင်း (အစည်းအဝေးမှတ်တမ်း၊ အဖွဲ့ခါတ်ပုံ၊ တိုင်းရင်းသားအနည်းစုနှင့် ထိခိုက်လွယ်သော အဖွဲ့များ)
  - အလွန်ကောင်း
  - ကောင်း
  - ညံ့
- လုပ်ငန်းများ မှတ်တမ်းတင်ခြင်းနှင့် အမျိုးသမီးအဖွဲ့အစည်းအဝေး၏ရလဒ် အားခွဲခြားပေးထားသလား။
  - ရှိ
  - မရှိ
- စီမံကိန်းအရေအတွက် (အမျိုးသား/အမျိုးသမီးရွေးချယ်မှုအရေအတွက်)-
- PRAနှင့်သက်ဆိုင်သောအခြား စီမံကိန်းအရေအတွက် (အမျိုးသား/အမျိုးသမီးရွေးချယ်မှုအရေအတွက်)-