

ပြည်ထောင်စုသမ္မတမြန်မာနိုင်ငံတော်
စိုက်ပျိုးရေး၊ မွေးမြူရေးနှင့် ဆည်မြောင်းဝန်ကြီးဌာန
ကျေးလက်ဒေသဖွံ့ဖြိုးတိုးတက်ရေးဦးစီးဌာန
ညောင်ဦးမြို့နယ်



လူထုဗဟိုပြုစီမံကိန်း

National Community Driven Development Project (NCDDP)



ကျေးရွာဖွံ့ဖြိုးရေးအစီအစဉ်

Village Development Plan (VDP)

ကန်တောကျေးရွာ၊ လက်ပန်ခြေပေါ်အုပ်စု၊ ညောင်ဦးမြို့နယ်

၂၀၁၆-ခုနှစ်

ညောင်ဦးမြို့နယ်လူထုဗဟိုပြု စီမံကိန်း

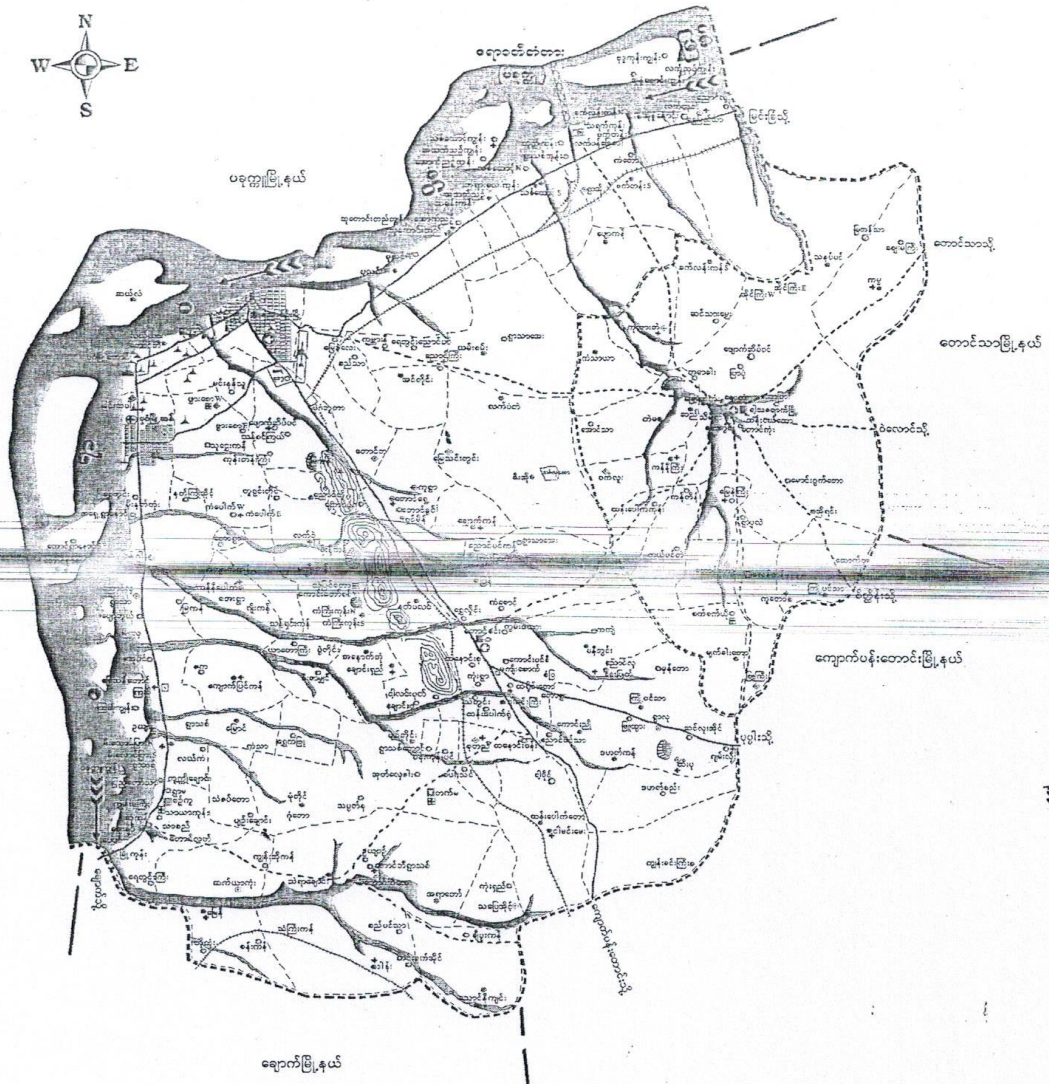

ကျေးရွာအုပ်စု မြေပုံ (တည်ရာစာ)

ပက်ပေမြို့နယ်

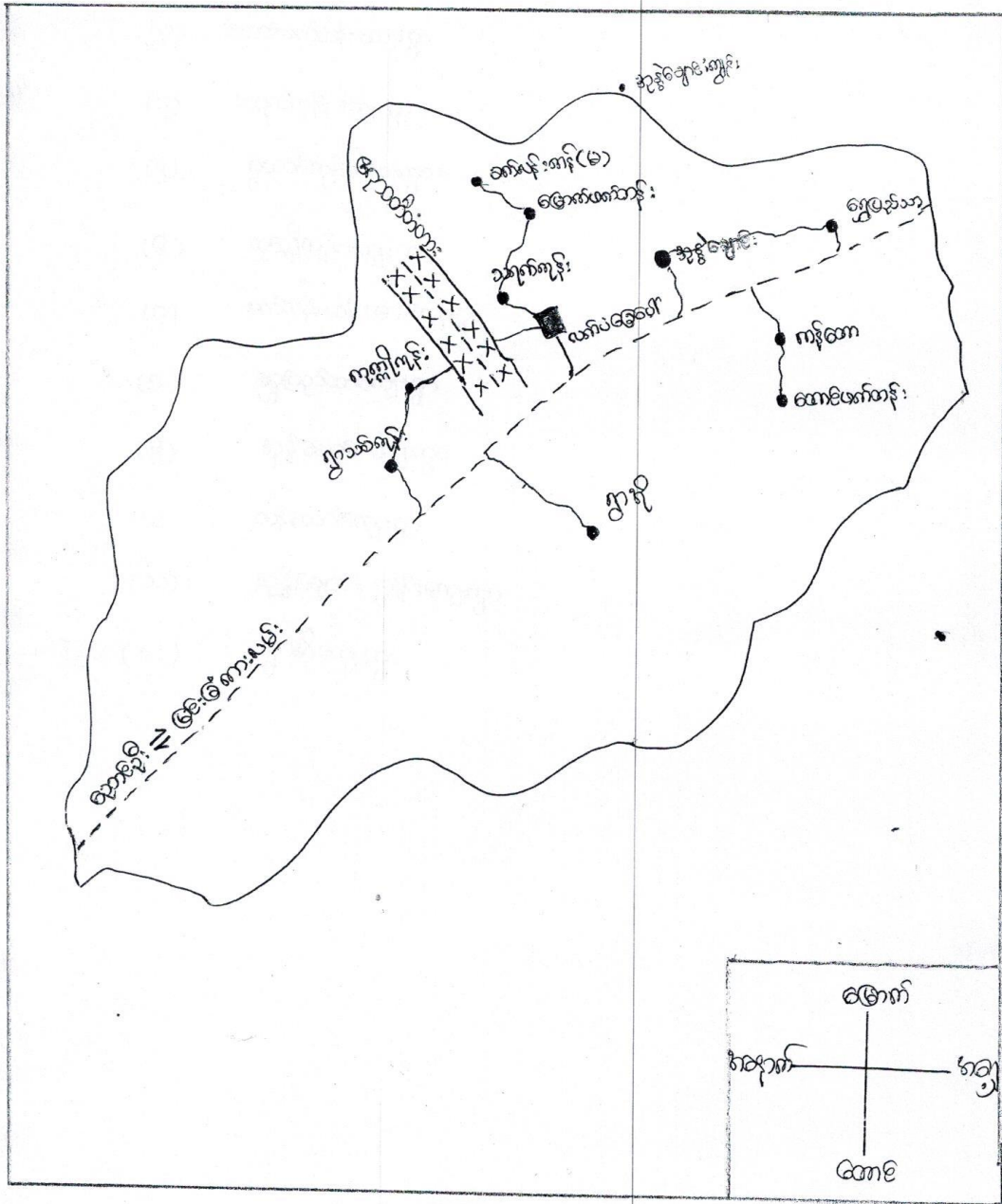

လူထုပူးပေါင်းပါဝင်သော လူမှုဆန်းစစ်ခြင်းနှင့် အကဲဖြတ်ခြင်းလုပ်ငန်းစဉ်(PRA/PSA) အကျဉ်းချုပ်ဇယား

စဉ်	အကြောင်းအရာ	ရက်စွဲ	ဦးတည်အုပ်စု	တက်ရောက်သူ			အဓိကဆွေးနွေးချက်
				ကျား	မ	ပေါင်း	
၁	လူမှုရေး၊အရင်းအမြစ် ပြုပြင်မှု	၁၇.၃.၁၆	ကျေးရွာသူ ကျေးရွာသားများ၊ စေတနာ့ဝန်ထမ်း များ	၂၃	၃၀	၅၃	ကျေးရွာနယ်နိမိတ်အတွင်းရှိ အိမ်ခြေများ၊သဘာဝအရင်းအမြစ်များ၏လက်ရှိအခြေအနေနှင့်အသုံးချမှုများကိုရေးဆွဲဖော်ထုတ်ခြင်း။
၂	ကျား၊မ အရင်းအမြစ် ပိုင်ဆိုင်မှုပြပုံစံ	၁၈.၃.၁၆	ကျေးရွာသူ ကျေးရွာသားများ၊ စေတနာ့ဝန်ထမ်း များ	၃၀	၄၂	၇၂	အမျိုးသား၊အမျိုးသမီးတို့၏ ပိုင်ဆိုင်မှုနှင့်ဆုံးဖြတ်ပိုင်ခွင့်၊ ပူးပေါင်းဆောင်ရွက်သင့်ကြောင်းဆွေးနွေးခြင်း။
၃	နေဥစ္စာခွဲခြမ်း စိတ်ဖြာခြင်း	၁၉.၃.၁၆	ကျေးရွာသူ ကျေးရွာသားများ၊ စေတနာ့ဝန်ထမ်း များ	၃၀	၄၂	၇၂	မတူကွဲပြားသောလူမှုစီးပွား အုပ်စုများနှင့်ကွဲပြားသောမျိုးနွယ်စုများသည်ကျေးရွာဖွံ့ဖြိုးရေးအစီအစဉ်ရေးဆွဲရာတွင် ပါဝင်သင့်ကြောင်းဆွေးနွေးခြင်း။
၄	ကျား၊မ အခန်းကဏ္ဍပြ ပင့်ကူအိမ်ပုံစံ	၁၉.၃.၁၆	ကျေးရွာသူ ကျေးရွာသားများ၊ စေတနာ့ဝန်ထမ်း များ	၃၀	၄၂	၇၂	အမျိုးသား၊အမျိုးသမီး များလက်ရှိရနေသောအခွင့်အလမ်းများကိုနှိုင်းယှဉ်ဖော်ထုတ်ခြင်း။
၅	ရာသီခွင်ပြ မြေကွဲဒီဇို	၂၀.၃.၁၆	ကျေးရွာသူ ကျေးရွာသားများ၊ စေတနာ့ဝန်ထမ်း များ	၂၃	၃၀	၅၃	ကျေးရွာလူထု၏အလုပ်ရှုပ်သောကာလကိုရှောင်ရှားပြီးစီမံကိန်းလုပ်ငန်းများကိုအကောင်အထည်ဖော်နိုင်ခြင်း
၆	အဖွဲ့အစည်း ချိတ်ဆက်မှုပြပုံစံ	၂၁.၃.၁၆	ကျေးရွာသူ ကျေးရွာသားများ၊ စေတနာ့ဝန်ထမ်း များ	၂၄	၂၃	၄၇	ကျေးရွာအတွင်းနှင့်ပြင်ပရှိ အဖွဲ့အစည်းများမည်သို့ချိတ်ဆက်လုပ်ဆောင်ကြကြောင်းဆွေးနွေးဖော်ထုတ်ခြင်း။

“ ကျား + မ ” အခန်းကဏ္ဍပြ ပင့်ကူအိမ်ပုံစံ သုံးသပ်ချက် .

မက်ပဲမြေပေါ်အုပ်စု
ကန်တောကျေးရွာ

နေ့စွဲ" ၁၆. ၃. ၂၀၁၆

“ ကျား + မ ” အခန်းကဏ္ဍပြ ပင့်ကူအိမ်ပုံစံကို ကျေးရွာလူထုနှင့်

အတူ ဆွေးနွေးခဲ့ပါသည်။ ။ ရှေးဆွဲရုံခြင်း၏ ရည်ရွယ်ချက်မှာ ကျေးရွာတွင်းရှိ
အမျိုးသား/အမျိုးသမီး တို့၏ အခန်းကဏ္ဍတို့ကို သိရှိနားလည်စေရန်နှင့်
အားသာချက်၊ အားနည်းချက်တွေကို သိရှိစေရန် ရည်ရွယ်၍ ရှေးဆွဲရုံခြင်း
ဖြစ်ကြောင်း ဆွေးနွေးတင်ပြခဲ့ပါသည်။

ဘာသာရေးနှင့် အိမ်ဖွဲ့ကိစ္စကဏ္ဍတွင် အမျိုးသမီးများသည် (၁၀)
ဖွတ်အထိရောက်၍ ရာခိုင်နှုန်းအပြည့် ပြုလုပ်ရသည်ဟူ ယူဆကြပါသည်။
မူလရှေးဦးတွင် (၅၀) ရာခိုင်နှုန်းသာ ရှိသော်လည်း အခြားကဏ္ဍများ
ဖြစ်သော ပညာရေး၊ ဝင်ငွေရှာဖွေခြင်း ကျန်းမာရေး၊ စီးပွားရေး များတွင်
(၈၀) ရာခိုင်နှုန်း အမျိုးသမီးများနှင့် ရှိကြပါသည်။ သို့ပေမယ့်
မူလမြေပေါ်တွင် အမျိုးသမီးများသည် ရာခိုင်နှုန်းအတော်ပင်နည်းသည်။
ကျန်ကျန်များ ဖြစ်ကြောင်းဖြင့် အမျိုးသမီးများသည် ကျေးရွာအတွင်း
လုပ်ဆောင်မှုများ အတော်အတန် ရှိသော်လည်း မူလမြေပေါ်တွင် အားနည်း
နေကြောင်း တွေ့ရှိရပါသည်။

အမျိုးသားများသည် အများသမီးများနှင့် ကဏ္ဍအတော်များများတွင်
ရာခိုင်နှုန်းအကွာထက်လည်း အိမ်ဖွဲ့ကိစ္စ ကဏ္ဍတွင် ရာခိုင်နှုန်းသည်
အမျိုးသမီးထက် အားနည်းသည်။ ကျန်သည်ကိုကြည့်ခြင်းအားဖြင့်
အမျိုးသားများသည် ဝင်ငွေရှာဖွေတွင် အားသာ သော်လည်း အိမ်ဖွဲ့ကိစ္စတွင်
အားနည်းခြင်း ဖြစ်ကြောင်း တွေ့ရှိရပါသည်။

ပျော်ရွှင်စရာပုံစံ

* ကျား * ပျော်ရွှင်မှု	* ကျား + မ * ပျော်ရွှင်မှု	* မ * ပျော်ရွှင်မှု
ပျော်	ကျား၊ ကျား ကျား ကျား ကျား	ကျား

ကျား / မ ဗိုလ်ဆိုင်ခြင်းဖြင့် ဆုံးသပ်ချက်

ကောင်းစွာရောမိ ကော့ရွာ ဤ ကျေးရွာသူ ၊ ကျေးရွာသားများသည်သူ
ဗိုလ်သည်ငါ ဗိုလ်သည် ဟု သဘောမထားဘဲ ယေဘုအားဖြင့် နှစ်ဦးပို
သည်ဟု သဘောထားပြီး ဆုံးဖြတ်၍ ၊ ကျေးရွာမည်ဆိုလျှင်လည်း
နှစ်ဦး သဘောတူတိုင်ပင်ပြီးမှ ဆုံးဖြတ်ချက်ချ ကြောင်း သိရှိရပါသည်။

အဖွဲ့အစည်းချိတ်ဆက်ပြဇယား

ကန်တောကျေးရွာ

ဇွန်လ ၁၆-၃-၂၀၁၆

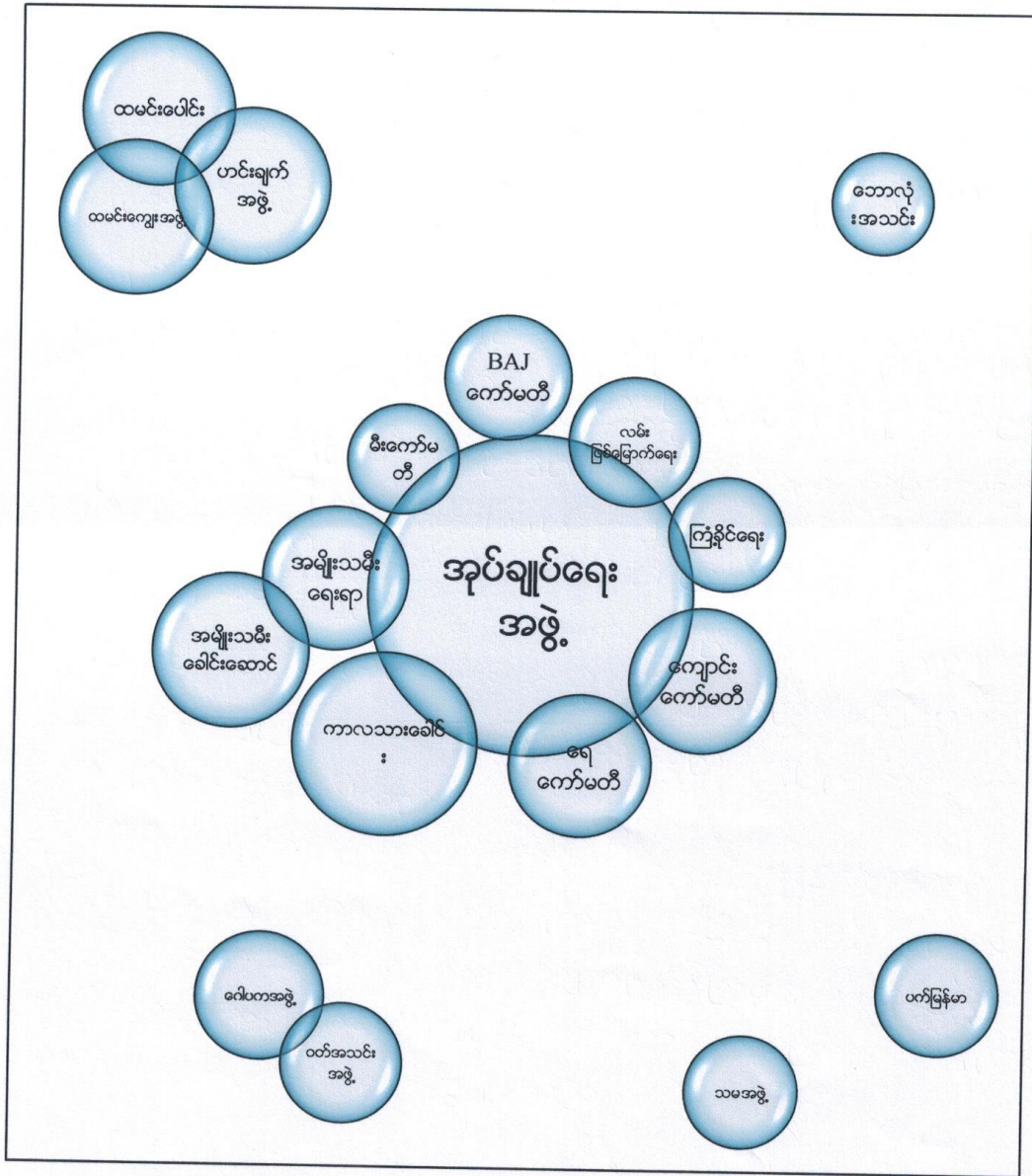

ပါဝင်ဆွေးနွေးသူ - ဦးချန်ထွန်း

“အဖွဲ့အစည်း ချိတ်ဆက်ပြု ဇယား သုံးသပ်ချက်”

လက်ပံချေပေါ်အောင်
ကန်တော့ကျေးရွာ

နေ့စွဲ၊ ၁၆. ၃. ၂၀၁၆.

အဖွဲ့အစည်း ချိတ်ဆက်ပြု ဇယားကို ရေးဆွဲရခြင်း၏ ရည်ရွယ်ချက် မှာကျေးရွာအတွင်းရှိ အဖွဲ့အစည်းများနှင့် ကျေးရွာပြင်ပရှိ အဖွဲ့အစည်းများ ချိတ်ဆက်နေထိုင်မှုကို သိရှိနားလည်စေရန် ရည်ရွယ်ပါသည်။ ကျေးရွာ အတွင်းရှိ အဖွဲ့အစည်းများနှင့် ကျေးရွာပြင်ပရှိ အဖွဲ့အစည်းများအားလုံးကို ပြုစုကွပ်ကဲခြင်းဖြင့် အဖွဲ့အစည်းများ၏ စက်ဝိုင်း အကြီးအသေး ခွဲပျက် ဆွေးနွေးခဲ့ပါသည်။

ကန်တော့ကျေးရွာတွင် အုပ်ချုပ်ရေးဖွဲ့အဖွဲ့၊ နမ်းကော်ပတီ၊ ရေကော်ပတီ၊ ကျောင်းကော်ပတီ၊ ကြံ့ခိုင်ရေး၊ စာပျိုးသားခေါင်းဆောင်အဖွဲ့၊ ဗဟို ကော်ပတီ၊ စာပျိုးသားရေးရာ အဖွဲ့သမား ခေါင်းဆောင် အဖွဲ့အစည်း များမှ အချင်းချင်း ချိတ်ဆက်၍ ကျေးရွာဖွံ့ဖြိုးရေး အတွက် ဆောင်ရွက် နေကြပါသည်။ ထို့ပြင် ဝဏ္ဏသာရေးတွင် ဝေါဟာရအဖွဲ့၊ ဖတ်နားအဖွဲ့ များ စုစည်းကြခြင်း၊ လူငယ်များမှ ဆေးလုံးအသင်း ဖွဲ့စည်းထားပါသည်။

ပတ်ဝန်းကျင်နှင့် ထမအဖွဲ့များဖြစ်သည့် ကျေးရွာပြင်ပမှ ချိတ်ဆက်လျက် ရှိသည်။ ကျွန်ုပ်တို့၏ ကြည့်မြင်တိုင် ကျေးရွာလူထုအနေဖြင့် ကျေးရွာ အတွင်း ဗဟိုသမားအဖွဲ့အစည်းများရှိနေထိုင်မှုကို သိရှိခြင်း အဖွဲ့အစည်း အချင်းချင်း ချိတ်ဆက်ဆောင်ရွက်ကြည့်ကိုင် သိရှိနားလည်သွားပါသည်။

ရာသီခွင်ပြ ပြက္ခဒိန်

ကန်တောကျေးရွာ၊ လက်ဝန်ခြေပေါ်အုပ်စု၊ ညောင်ဦးမြို့နယ်

နေ့စွဲ၊ ၁၆-၃-၂၀၁၆

အကြောင်းအရာ	တန်ခူး	ကဆုန်	နယုန်	ဝါဆို	ဝါခေါင်	တော်သလင်း	သီတင်းကျွတ်	တန်ဆောင်မုန်း	နတ်တော်	ပြာသို	တပို့တွဲ	တပေါင်း
ပိုက်ပျိုးချိန်	၂	၂	၂	၂	၂	၂			၂			၂
ဝင်ငွေကောင်းချိန်			\$	\$	\$	\$	\$	\$	\$	\$	\$	\$
ရိတ်သင်းချိန်			✓✓✓	✓✓		✓	✓✓	✓✓✓	✓✓✓		✓✓✓	-
ရှားပါးချိန်											∅	∅
ဘာသာရေးပွဲ	၂		၂			၂	၂			၂		

ဦးဆောင်ထွေးနှွေးသူ - ဦးဟန်ဝင်းအောင်

ပါဝင်ထွေးနှွေးသူ - ဦးမြင့်ဦး

“ ဂုဏ်သိက္ခာ ပြုစုခြင်း ” သုံးသပ်ချက် .

လက်ပံချေပေါ်အုပ်စု
ကန်တော့ကျေးရွာ

နေ့စွဲ။ ၁၆ . ၃ . ၂၀၁၆ .

လူထုဗဟိုပြုစီမံကိန်း ပထမအကြိမ်အစည်းအဝေး ဌာန ကျေးရွာသူ၊
ကျေးရွာသားများ နှင့်အတူ ဂုဏ်သိက္ခာ ပြုစုခြင်းကို အတုတကွ ဆွေးနွေးခဲ့ပါ
သည်။ ထို့သို့ ဆွေးနွေးရခြင်း၏ ရည်ရွယ်ချက်မှာ ကျေးရွာလူထု၏ တစ်နှစ်
ကာလအတွင်း မည်သည့် ဝမ်းနည်းမှု၊ တောင်းဆိုချက်ကို ဖြေဆိုပေးခြင်း၊ အခြား
အသက်မွေးဝမ်းကြောင်း အလုပ်များကို လုပ်ကိုင်ကြသည်ကို သိရှိနားလည်ပြီး
စီမံကိန်းအား မည်သည့်ကာလတွင် စတင်ဆောင်ရွက်ရန် သင့်တော်ကြောင်း
သိရှိနားလည်စေရန် ရည်ရွယ်ပါသည်။

ကျေးရွာသားများ ပြုစုခြင်းအား ဆွေးနွေးခြင်းအားဖြင့် ကျေးရွာရှိကျေးရွာ
လူထုအများစုသည် တောင်းဆိုချက်ကို နားလည်၊ ဖော်ပြနိုင်၊ ကန့်သတ်
မှုများ၊ နှစ်ထောက်၊ တစ်နှစ်၊ ဝမ်းနည်းမှု၊ တောင်းဆိုချက်ကို လုပ်ကိုင်ကြောင်း သိရှိခဲ့ပါသည်။
ဝင်ငွေကောင်းဝေစာ နှစ်ထောက်၊ ငွေသို့လည်းကောင်း၊ တောင်းဆိုထား များ
ရက်သိမ်းခြင်း ဖြစ်သည်။ အထူးသဖြင့် ငွေထောက်များ သည် ကန့်သတ်မှုများ
ရှိသော်လည်း ကာလရှည်ကြာခြင်းမရှိကြောင်း တွေ့ရှိခဲ့ပါသည်။ စီမံကိန်း
ကျေးရွာလူထု ဝင်ငွေရှိစေရန် ရည်ရွယ်၍ ဝင်ငွေနည်းပါး၍ စိုက်ပျိုးခြင်း
ကာလအပြီး မိုးဦးကာလများတွင် စတင်ဆောင်ရွက်ရန် သင့်တော်ကြောင်း
သုံးသပ်ပါသည်။

၆၆
ပြဿနာသစ်ပင် ရေးဆွဲခြင်းပြပုံ ”

လက်ပံခြေပေါ်အုပ်စု
ဆန်တောကျေးရွာ

နေ့စွဲ၊ ၁၆.၄.၂၀၁၆ .

ပြဿနာသစ်ပင် ရေးဆွဲခြင်းမှာ . ကျေးရွာမှ အခက်အခဲများကို
စိုးတည်၍ ဖြစ်ပေါ်လာသည် အကြောင်းတရားများနှင့် အကျိုးတရားများ
ကို ဝေါ်လွှင့်စေရန် ရည်ရွယ်သည်။ သို့သာ . မြေရှင်းရမည် . ဆောင်ရွက်ခြင်း
များ အမြေထုတ်ခြင်းမည်ဖြစ်သည်။

ကျေးရွာတွင် အဓိကကျသော မညာရေးအခက်အခဲပေါ်
မူတည်၍ ပြဿနာသစ်ပင်ကို ကျေးရွာလူထုနှင့်အတူ မြေရှင်းအနိုင်ခံ
ပါသည်။ အခက်အခဲ ဖြစ်ပေါ်လာသော အကြောင်းများကို ကျေးရွာလူထု
၌ ဆွေးနွေးခဲ့ရာ စီးပွားရေးအားနည်းခြင်း၊ အလုပ်ကိုင်နည်းခြင်း၊ မိုက်မြိုက်
ရေးနည်းခြင်း၊ စာသင်ကျောင်းဆောင် မလုံလောက်ခြင်း များ တွက်ပေါ်လာ
သည်။ အကျိုးပျားမှာ အစစအရာရာ အားနည်းလာကြောင်း ဝေါ်လွှင့်ခွာ
အခြေတွေ့ခဲ့ရပါသည်။ ထို့ကြောင့် အခက်အခဲများမြေရှင်းနိုင်ရန် .
နည်းလမ်းများကို ဆွေး၍ စီမံကိန်းတွင် ပြုလုပ်ဆောင်ရွက်မည် .
ဆုတ်နုးကို ဆွယ်ကုစွာ ရှာဖွေနိုင်ပါသည်။

စီမံကနန်းမိတ်ဆက်အစည်းအဝေး မှတ်တမ်းဓါတ်ပုံများ
ကန်တောရွာ၊ လက်ပန်ခြေပေါ်အုပ်စု၊ ညောင်ဦးမြို့နယ်



ကန်တောကျေးရွာ၊ စီမံကိန်းအထောက်အကူပြုကော်မတီ

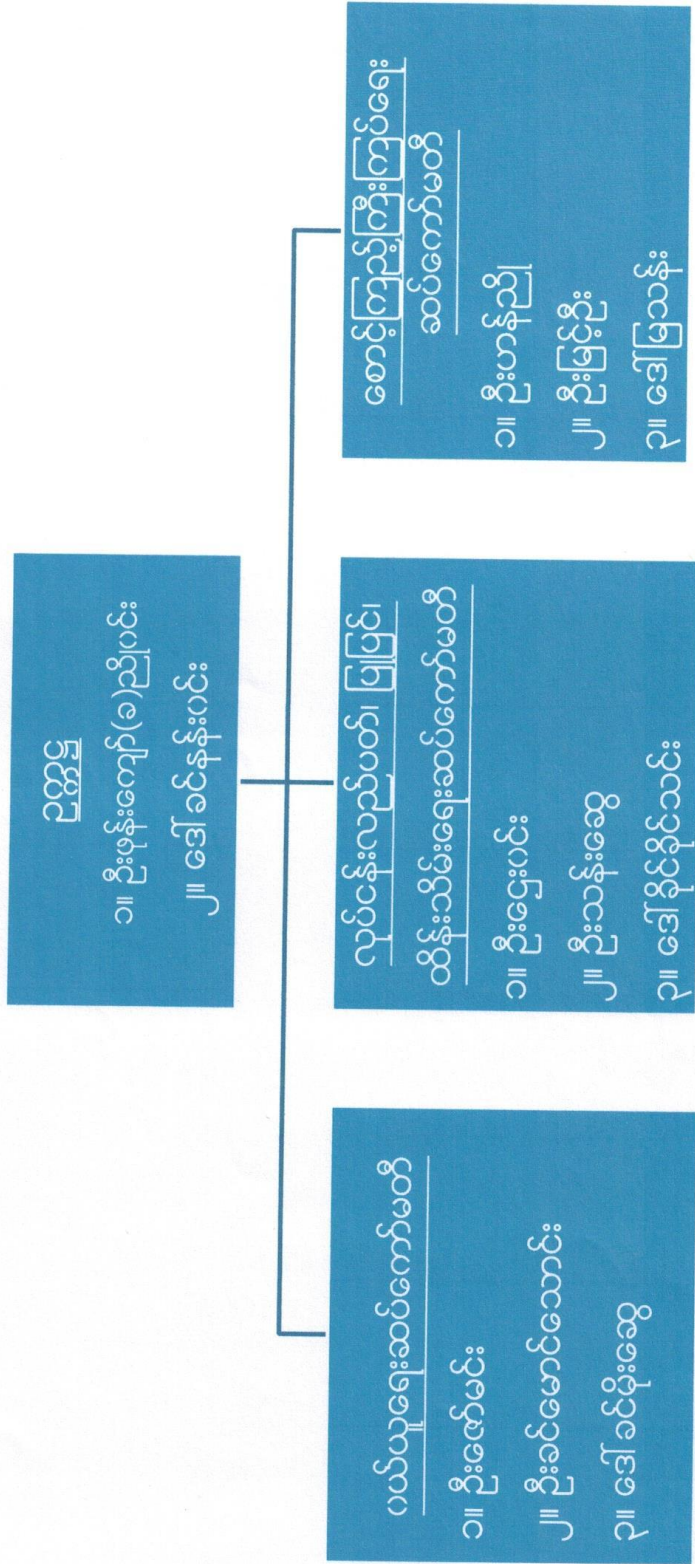

အကြံပြုကိုယ်စားလှယ်

- ၁။ ဦးထွန်းတင်
- ၂။ ဒေါ်သန်းဌေး

စေတနာ့ဝန်ထမ်း

- ၁။ ဦးချန်ထွန်း
- ၂။ ဒေါ်ကြည်အေး

ငွေစာရင်းကိုင်

- ၁။ ဒေါ်ခင်ဝင်းကြည်



လူထုဗဟိုပြုစီမံကိန်း

ပုံစံစ-၁ ကျေးရွာအခြေခံအချက်အလက်များ (Form PC 1)

လမ်းညွှန်ချက်/ ကျေးရွာတစ်ရွာသို့ ပထမဆုံး မိတ်ဆက်ခရီးသွားရောက်သောအခါ လူထုစည်းရုံးရေးမှူးသည် ကျေးရွာခေါင်းဆောင်များအားကျေးရွာအချက်အလက်များကိုမေတ္တာရပ်ခံ၍တောင်းခံရသည်။ ဤအချက်အလက်များကိုစီမံကိန်းမိတ်ဆက်အစည်းဝေးမတိုင်မီတောင်းခံရမည်။ စီမံကိန်းမိတ်ဆက်အစည်းဝေးတွင် လူထုစည်းရုံးရေးမှူးသည် ဤအချက်အလက်များအားစစ်ဆေးပြီးမှန်ကန်အောင်ပြုလုပ်ရမည်။ ပြီးနောက်တွင် လူထုစည်းရုံးရေးမှူးမှ သတင်းအချက်အလက်ထဲသို့ Tablets မှ တဆင့်ဖြည့်သွင်းရမည်။

ကျေးရွာအုပ်ချုပ်ရေးမှူးအမည် ဦးခွဲမောင်	ကျေးရွာအုပ်ချုပ်ရေးမှူး ၏ဖုန်းနံပါတ် 401503502	လူထုစည်းရုံးရေးမှူး၏အမည် ဦးဟန်စိုးအောင်
ပြည်နယ်၊တိုင်းဒေသကြီး မန္တလေး	မြို့နယ် ရွာစိုက်	ကျေးရွာအုပ်စုလက်ပံရွာ ကျေးရွာ လန်သာ ပေါ်

က. လူဦးရေ

လူမျိုးစု	အိမ်ထောင်စုအရေအတွက်	ကိုးကွယ်သည့်ဘာသာ	အိမ်ထောင်စုအရေအတွက်
လူမျိုးစု (၁) မြန်မာ	၁၇၈	ဘာသာ(၁) ဗုဒ္ဓ	၁၇၈
လူမျိုးစု (၂) -----		ဘာသာ(၂) -----	
လူမျိုးစုရော -----		ဘာသာရော -----	

လူဦးရေ	အမျိုးသား(အရေအတွက်)	အမျိုးသမီး(အရေအတွက်)
လူဦးရေ	၃၉၀	၄၂၅
အိမ်ထောင်ဦးစီး	၁၅၀	၂၈

(ခ) လက်လှမ်းမီအသုံးပြုနိုင်သည့်အဆောက်အအုံများ

စာသင်ကျောင်း	အမှတ်ခြံပါ	ကျန်းမာရေး	အမှတ်ခြံပါ	ဘာသာရေးအဆောက်အအုံ	အမှတ်ခြံပါ
အထက်တန်းကျောင်း	<input type="checkbox"/>	ဆေးရုံ	<input type="checkbox"/>	စေတီ	<input checked="" type="checkbox"/>
အလယ်တန်းကျောင်း	<input type="checkbox"/>	ကျန်းမာရေးဌာန	<input type="checkbox"/>	ဘုန်းကြီးကျောင်း	<input checked="" type="checkbox"/>
မူလတန်းကျောင်း	<input checked="" type="checkbox"/>	ကျန်းမာရေးဌာနခွဲ	<input type="checkbox"/>	ဟိန္ဒူဘုရားကျောင်း	<input type="checkbox"/>
မူကြိုကျောင်း	<input checked="" type="checkbox"/>	ဆေးပေးခန်း	<input type="checkbox"/>	ခရစ်ယာန်ကျောင်း	<input type="checkbox"/>
အခြား	<input type="checkbox"/>	အခြား	<input type="checkbox"/>	ဗလီ	<input type="checkbox"/>
				အခြား	<input type="checkbox"/>
မှတ်ချက်		မှတ်ချက်		မှတ်ချက်	



လူထုပဟိုပြုစီမံကိန်း

(ဂ) ကျွမ်းကျင်သူများမှတ်တမ်း ၊ ကျေးရွာတွင်နေထိုင်သော သို့မဟုတ် တခြားရွာမှလာရောက်သောကျွမ်းကျင်သူများ

(၁)စာသင်ကျောင်း			(၂)ကျန်းမာရေး			(၃)လက်မှုပညာရှင်		
	ရွာတွင် နေထိုင်သူ	အခြား ရွာမှ လာသူ		ရွာတွင် နေထိုင်သူ	အခြား ရွာမှ လာသူ		ရွာတွင် နေထိုင်သူ	အခြား ရွာမှ လာသူ
မူလတန်းပြ ဆရာဆရာမ	<input checked="" type="checkbox"/>	<input checked="" type="checkbox"/>	ဆရာဝန်	<input type="checkbox"/>	<input type="checkbox"/>	လက်သမား	<input checked="" type="checkbox"/>	<input type="checkbox"/>
အထက်တန်းပြ ဆရာဆရာမ	<input type="checkbox"/>	<input type="checkbox"/>	လက်ထောက် ကျန်းမာရေးမှူး	<input type="checkbox"/>	<input type="checkbox"/>	ပန်းရုံ	<input checked="" type="checkbox"/>	<input type="checkbox"/>
အလယ်တန်းပြ ဆရာဆရာမ	<input type="checkbox"/>	<input type="checkbox"/>	အမျိုးသမီးကျန်းမာရေးဆရာမ	<input type="checkbox"/>	<input type="checkbox"/>	လျှပ်စစ်ဆိုင်ရာ	<input type="checkbox"/>	<input type="checkbox"/>
မူကြိုဆရာဆရာမ	<input checked="" type="checkbox"/>	<input type="checkbox"/>	အရံသားဖွား	<input checked="" type="checkbox"/>	<input type="checkbox"/>	ရေပိုက်သွယ်သူ	<input type="checkbox"/>	<input type="checkbox"/>
အခြား	<input type="checkbox"/>	<input type="checkbox"/>	ပြည်သူ့ကျန်းမာရေး လုပ်သား (၁)/(၂)	<input type="checkbox"/>	<input type="checkbox"/>	စက်ပြင်ဆရာ	<input checked="" type="checkbox"/>	<input type="checkbox"/>
မှတ်ချက်			မှတ်ချက်			မှတ်ချက်		

(ဃ) ကျေးရွာသို့ ရောက်ရှိနိုင်သည့်လမ်းအခြေအနေ /ကျေးရွာတစ်ရွာသည် ၎င်း၏ကျေးရွာအုပ်စုနှင့် ဆက်သွယ်ထားသော လမ်းအခြေအနေ(အောက်ပါတို့ကိုပိုင်းပါ)

ကျောက်ကြမ်းလမ်း: ကတ္တရာလမ်း ကွန်ကရစ်လမ်း: _____
 ကျောက်ခင်းလမ်း: မြေသားလမ်း လူသွားလမ်း: _____
 မော်တော်ဆိုင်ကယ်လမ်း: _____
 အခြား: _____

(င) ကျေးရွာဖွံ့ဖြိုးမှုစီမံချက်

(၁) လူထုပဟိုပြုစီမံကိန်းမစတင်မီ ဤကျေးရွာတွင်ကျေးရွာဖွံ့ဖြိုးမှု စီမံချက်ရှိခဲ့ပါသလား? ရှိပါသည်/မရှိပါ/မသိပါ ပိုင်းပါ
 (၂) ရှိခဲ့ပါလျှင် ဤစီမံချက်ကို မည်သည့် ခုနှစ်တွင်ပြင်ဆင်ခဲ့ပါသနည်း? နှစ် ၂၀၁၀ /မသိပါ
 (၃) ဤစီမံချက်ကို မြို့နယ်မှအတည်ပြုခဲ့ပါသလား? ပြုခဲ့ပါသည်/မပြုခဲ့ပါ/မသိပါ

(စ) ခရီးအကွာအဝေး

(၁) ဤကျေးရွာ၏ပဟိုမှ၎င်းကျေးရွာအုပ်စု၏ပဟိုအထိခရီးမိုင်မည်မျှကွာဝေးသနည်း? မိုင် ၂ /မသိပါ
 (၂) ဤကျေးရွာမှ ၎င်းကျေးရွာအုပ်စုပဟိုအထိသွားလာရာတွင်ကြာမြင့်သည့်အချိန်

ခြောက်သွေ့ရာသီတွင်ကြာချိန် ၄၅ မိနစ် ထော်လာရီ/မော်တော်ဆိုင်ကယ်/ခြေလျှင်/လား/မော်တော်ဘုတ်/
 အခြား: _____
 မိုးရာသီတွင်ကြာချိန် ၄၅ မိနစ် ထော်လာရီ/မော်တော်ဆိုင်ကယ်/ခြေလျှင်/လား/မော်တော်ဘုတ်/
 အခြား: _____

(ဆ) ပတ်ဝန်းကျင်ဆိုင်ရာသဘာဝဘေးအန္တရာယ် -

ဤကျေးရွာတွင်ရေကြီးခြင်းကဲ့သို့ သဘာဝဘေးအန္တရာယ်ကျရောက်ဖူးခြင်းရှိပါသလား။
 မရှိပါ ရှိပါသည် ရှိလျှင်ဖော်ပြပါ-----

၂၀၀၈. ဇူလိုင်လ ၁၀ ရက်
၂၀၁၀



လူထုပဟိုပြုစီမံကိန်း

(ဇ) ကျေးရွာတွင် ဖွဲ့စည်းထားသော အဖွဲ့အစည်းများ

လူထုပဟိုပြုစီမံ ကိန်းမတိုင်မီ ဤကျေးရွာတွင် ကျေးရွာဖွံ့ဖြိုးရေးအတွက် အစိုးရ(သို့)ရွာသားများကိုယ်တိုင်(သို့) စီမံကိန်းတစ်ခုခုမှ ဖွဲ့စည်းထားသည့် အဖွဲ့အစည်းများရှိပါသလား။

(၁) သစ်၊ ဧကပ်၊ စုပေါင်း

(၂) ရေအောက်၊ အောက်

လူ၊ ကျောင်း၊ ကျေးရွာ

ကျေးရွာခေါင်းဆောင်

အမည် ဦးစိုးမင်း

လက်မှတ်  နေ့စွဲ ၁၆.၃.၂၀၁၆ .

လူထုစည်းရုံးရေးမှူး

အမည် ဦးမောင်မောင်

လက်မှတ်  နေ့စွဲ ၁၆.၃.၂၀၁၆ .

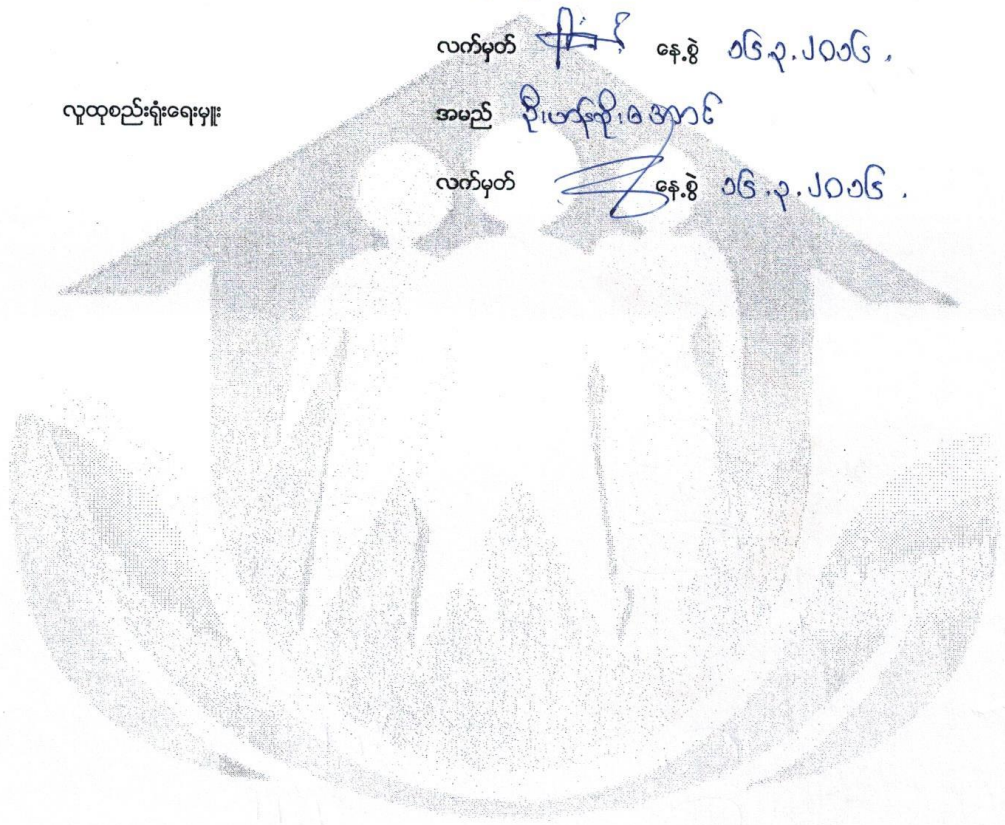

လူထုပတ်ပြုစီမံကိန်း



ပုံစံ စ-၂ - စီမံကိန်းကော်မရှင်းအချိန်ဇယား (PC 2)

လမ်းညွှန်အောက်သက်ဆိုင်ရာလူထုစည်းရုံးရေးဖွဲ့/လက်ထောက်နည်းပညာနည်းပညာများပစ်ကိန်းအဆင့်တစ်ခုစီ ပြီးစီးတိုင်းကျေးရွာနှင့် ကျေးရွာအုပ်စု အတွက်ဤစံကိတ်ဖြည့်သွင်းရမည်။
စည်းရုံးရေးဖွဲ့/ဝန်ထမ်း အမည် ဒါ.မာနိုး.စော

နေ့စွဲ ၁၆.၃.၂၀၁၆ ကော်မရှင်းအားအမှတ်ခြပ်ပါ စက်ဝန်း(၁) စက်ဝန်း(၂) စက်ဝန်း(၃)

ပြည်နယ်/တိုင်း ဧရာဝတီ မြို့နယ် ရဟန်းတို ကျေးရွာအုပ်စု လမ်းမကြီး ကျေးရွာ ကန်ကျော

စီမံကိန်းကော်မရှင်အမည်များ	နေ့စွဲ		အစည်းအဝေးတွင်တက်ရောက်သူအရေအတွက်			
	တက်သည့် နေ့	ပြီးဆုံးသည့် နေ့	အမျိုးသား အရေအတွက်	အမျိုးသမီး အရေအတွက်	အိမ်ထောင်စု အရေအတွက်	လူမျိုးစုတက်ရောက်သူ အရေအတွက်နှင့် လူမျိုးစုအမည်
၁. ကျေးရွာစီမံကိန်း စိတ်ဆက်အစည်းအဝေး	၁၆-၃-၂၀၁၆	၁၆-၃-၂၀၁၆	၆၀	၅၃	၅၅	၁၁၃ မာ
၂. ကျေးရွာဖွံ့ဖြိုးရေး စီမံချက်ရေးဆွဲခြင်း အစည်းအဝေး	၁၇-၃-၂၀၁၆	၁၇-၃-၂၀၁၆	၅၇	၃၉	၈၆	၈၆ မ
၃. ကျေးရွာအုပ်စု လုပ်ငန်း ဆုံးဖြတ်ချက်ချသည့်အစည်းအဝေး	၂၂-၃-၂၀၁၆	၂၂-၃-၁၆	၃၅	၂၅	၆၀	၆၀ မာ
၄. မြို့နယ်အဆင့်စီမံကိန်းရေးဆွဲရေးနှင့်အကောင်အထည်ဖော်ရေး ကော်မတီ၏ စီမံကိန်း သုံးသပ်မှုအစည်းအဝေး			မလို	မလို	မလို	မလို
၅. မြို့နယ် စီမံကိန်းရေးဆွဲရေးနှင့်အကောင်အထည်ဖော်ရေး ကော်မတီ၏ဆုံးဖြတ်ချက်ကို ရွာသို့ အသိပေး အကြောင်းကြားသည့် အစည်းအဝေး	၁၇-၅-၁၆	၁၇-၅-၁၆	၆၀	၃၀	၇၀	၇၀ မာ
၆. စီမံကိန်းလုပ်ငန်းခွဲစီမံချက်ရေးဆွဲခြင်း အစည်းအဝေး	မလို	မလို	မလို	မလို	မလို	မလို
၆.၁။ စီမံကိန်းလုပ်ငန်း အကောင်အထည်ဖော် ရေးဆွဲခြင်း	၁၇-၅-၁၆	၁၇-၅-၁၆	၆၀	၃၀	၇၀	၇၀ မာ
၆.၂။ ဝယ်ယူရေးအစီအစဉ် ရေးဆွဲခြင်း	၂၂-၆-၁၆	၂၂-၆-၁၆	၃၅	၂၆	၆၁	၆၁ မာ



လူထုဗဟိုပြုစီမံကိန်း

ပုံစံ ၈-၃ ကျေးရွာဖွံ့ဖြိုးရေး ဦးစားပေးအစီအစဉ် (Form PC 3)

လမ်းညွှန် ကျက် /အဆင့်(၃)ကျေးရွာမှော်မှန်းချက်အစည်းအဝေးပြီးဆုံးသောအခါ ကျေးရွာစီမံကိန်း အထောက်အကူပြု ကော်မတီသည် လူထုစည်းရုံးရေးမှူးအကူအညီဖြင့် ဤပုံစံကိုပြည့်စုံအောင် ဖြည့်သွင်းရမည်။ အားလုံးသော အခက်အခဲ အတားအဆီးများ၊ ဖွံ့ဖြိုးမှုဦးစားပေးအစီအစဉ်များ၊လူထုဗဟိုပြုစီမံကိန်း၏ ရန်ပုံငွေအရင်းအမြစ်နှင့် မသက်ဆိုင်သည့် လုပ်ငန်းများ အားလုံးကိုဖော်ပြရမည်။

လူထုစည်းရုံးရေးမှူး/ဝန်ထမ်း အမည် ဟန်ဒီ.မောင်

နေ့စွဲ ၁၇-၃-၁၆ စက်ဝန်းအား အမှတ်ခြစ်ပါ (✓) ။ စက်ဝန်း(၁) စက်ဝန်း(၂) စက်ဝန်း(၃) စက်ဝန်း(၄)

ပြည်နယ်/တိုင်း မန္တလေး မြို့နယ် ဒေသနာ ကျေးရွာအုပ်စု မင်္ဂလာဒုံ ကျေးရွာ မင်္ဂလာဒုံ

က. အခက်အခဲအတားအဆီးများအားဆွေးနွေးခြင်း - ယခုလက်ရှိအခြေအနေတွင်ကျေးရွာဖွံ့ဖြိုးတိုးတက်ရေးအတွက် အဓိကအခက်အခဲအတားအဆီးများသည် မည်သည်များဖြစ်ပါသနည်း(အမျိုးသား/သမီး အနည်းဆုံးအခက်အခဲ ၅ ခုစီဖော်ပြပါ)

အမျိုးသား အဖွဲ့မှတင်ပြသောအခက်အခဲအတားအဆီးများ		အမျိုးသမီး အဖွဲ့မှတင်ပြသောအခက်အခဲအတားအဆီးများ	
၁	လျှပ်စစ်ဓါတ်မလုံခြုံခြင်း	၁	ကလေးငယ်များအာရုံစူးစိုက်မှုမရှိခြင်း
၂	ကျေးဇူးတင်မှုမရှိခြင်း	၂	ရွာလမ်းများအားလျော့ချခြင်း
၃	ရေရရှိမှုမလုံခြုံခြင်း	၃	လျှပ်စစ်ဓါတ်မလုံခြုံခြင်း
၄	မြေရေညစ်ညမ်းမှုမရှိခြင်း	၄	ပညာရေးအခြေအနေမကောင်းခြင်း
၅	အခြေအနေမကောင်းခြင်း	၅	ရွာခြံစည်းစိမ်မလုံခြုံခြင်း

ခ. မှော်မှန်းခြင်း- နောင်လာမည့် (၅)နှစ် အတွင်း ကျေးရွာဖွံ့ဖြိုးရေး မှော်မှန်းလျာထားချက်များအား တင်ပြပါ။

အမျိုးသားအဖွဲ့မှတင်ပြသောမှော်မှန်းချက်များ		အမျိုးသမီးအဖွဲ့မှတင်ပြသောမှော်မှန်းချက်များ	
၁	မူကြံကျောင်း တိုးချဲ့ချုပ်	၁	ရွာလမ်းများ ကောင်းမွန်ချုပ်
၂	ရွာလမ်းများ ကောင်းမွန်ချုပ်	၂	ကျေးရွာတွင်း တူးဖော်မြေအခြေချုပ်
၃	အထက်ကျောင်းအထက် လှုံ့ချုပ်	၃	ရွာခြံစည်းစိမ် မြှင့်ချုပ်
၄	ကျေးဇူးတင်မှု မြှင့်ချုပ်	၄	မူကြံကျောင်း တိုးချဲ့ချုပ်
၅	ရွာခြံစည်းစိမ် မြှင့်ချုပ်	၅	ရွာခြံစည်းစိမ် မြှင့်ချုပ်

ဂ. ဤကျေးရွာ၏ လာမည့်(၃)နှစ်အတွက် ဦးစားပေး ဖွံ့ဖြိုးတိုးတက်မှု လုပ်ငန်း အစီအစဉ်များအားဖော်ပြပါ။ (လူထုဗဟိုပြုစီမံကိန်း ရန်ပုံငွေအတွက် အဆိုပြုသော အစီအစဉ်များကိုဦးစားပေး အဆင့်အလိုက်ဖော်ပြပြီး ကျန်လူထုဗဟိုပြု စီမံကိန်း ရန်ပုံငွေအရင်းအမြစ် နှင့် မပတ်သက်သည့်အစီအစဉ်များလည်းဖော်ပြရန်ဖြစ်သည်)

ကျေးရွာအတွက်ဦးစားပေး ဖွံ့ဖြိုး တိုးတက်မှု လုပ်ငန်းစဉ်များ	အဆိုပြုသူ (အမျိုးသားများ/ အမျိုးသမီးများ/ အမျိုးသား+အမျိုးသမီး)	လူထုဗဟိုပြုစီမံကိန်းအတွက်အ ဆိုပြုသည့် (ဦးစားပေးအဆင့် အလိုက် ဖော်ပြပါ)	ခန့်မှန်း ကုန်ကျ စရိတ်	အကျိုးခံစား ခွင့်ရှိသူခန့်မှန်းခြေ အရေအတွက်
မူကြံကျောင်း တိုးချဲ့ခြင်း	ဟန်ဒီ.မောင်	ဦးစားပေး (၁)	၅၀၀၀၀	၆၅၅ဦး
ရွာလမ်းများ ကောင်းမွန်ခြင်း	မ	" (၂)	၁၀၀၀၀၀	၈၀၅၅ဦး

ခင်းခြင်း

၃



လူထုတိုးမြှင့်ပံ့ပိုးရေး

၃	အထက်တန်းကျောင်းဆရာမများ	ကျား + ၁၂	ဦးစား ၈၀ (၃)	၅၅၀၀၀	၈၀၅၀၀
၄	အထက်တန်းကျောင်းဆရာမများ	ကျား	၂ (၄)	၆၀၀၀၀	၈၀၅၀၀
၅	ကျေးရွာအုပ်စုအဖွဲ့အစည်း	ကျား	၂ (၅)	၅၇၀၀၀	၈၀၅၀၀
၆	အထက်တန်းကျောင်းဆရာမများ	ကျား + ၁၂	၂ (၆)	၅၀၀၀၀	၈၀၅၀၀

ဥက္ကဋ္ဌ၊ ကျေးရွာပံ့ပိုးရေးအထောက်အကူပြုကော်မတီမှအတည်ပြုသည်။

အမည် ဒေါ်အိမ်မာ လက်မှတ် [Signature] နေ့စွဲ ၁၇-၃-၁၆

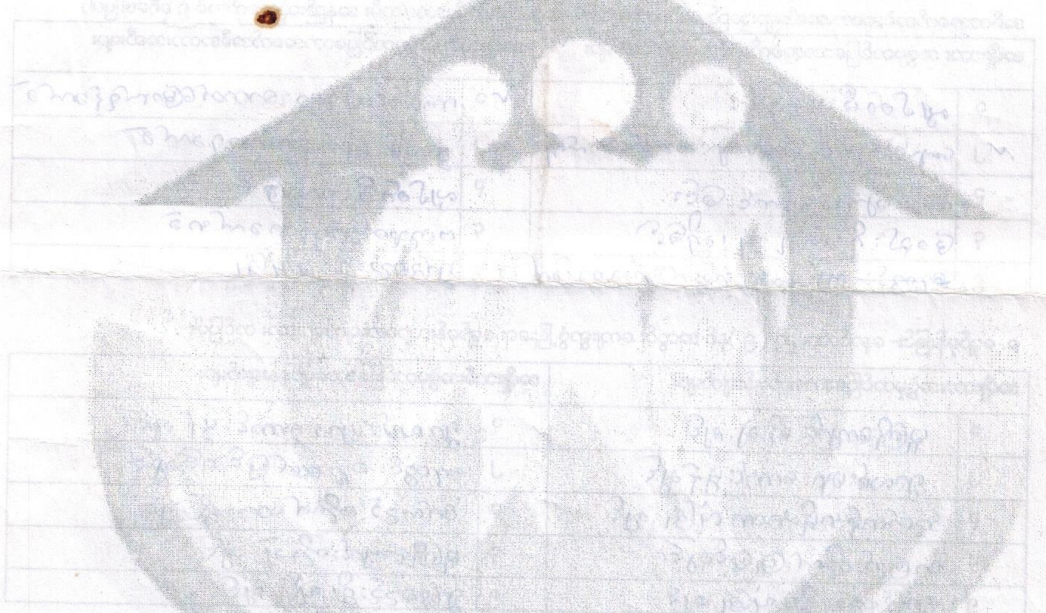

အမျိုးအမည်	အရပ်အကွက်	အထောက်အကူပြုကော်မတီ	အဖွဲ့အစည်း	အဖွဲ့ဝင်
အထက်တန်းကျောင်းဆရာမများ	ကျား + ၁၂	ကျေးရွာအုပ်စုအဖွဲ့အစည်း	ကျား	ကျား + ၁၂
အထက်တန်းကျောင်းဆရာမများ	ကျား	ကျေးရွာအုပ်စုအဖွဲ့အစည်း	ကျား	ကျား
ကျေးရွာအုပ်စုအဖွဲ့အစည်း	ကျား	ကျေးရွာအုပ်စုအဖွဲ့အစည်း	ကျား	ကျား
အထက်တန်းကျောင်းဆရာမများ	ကျား + ၁၂	ကျေးရွာအုပ်စုအဖွဲ့အစည်း	ကျား	ကျား + ၁၂

၃၀-၃၀



လူထုဝတ်ပြုစီမံကိန်း

ပုံစံ စ-၄ ကျေးရွာအုပ်စုစီမံကိန်းလုပ်ငန်းခွဲရွေးချယ်ခြင်းပုံစံ

လမ်းညွှန်ချက်။ ကျေးရွာအုပ်စုစီမံချက်ရေးဆွဲသည့်အစည်းအဝေးတွင် ဤပုံစံအားလူထုဝတ်ပြုရေးရာ / လက်ထောက်နည်းပညာများတို့၏ အကူအညီဖြင့်ပြည့်စုံစွာ ပြည်သွင်းရမည်။ ဤပုံစံအားပြည့်စုံစွာပြည့်သွင်းပြီးပါကကျေးရွာအုပ်စုဖွံ့ဖြိုးတိုးတက်ရေးစီမံချက်တွင်နှောက်ဆက်အဖြစ်တွင်ထားရမည်။ CF မှ အချက်အလက်များကို MIS သို့ ထည့်သွင်းရမည်။

ကျေးရွာစည်းရုံးရေးမှူး/ဝန်ထမ်းအမည် ဒေါ်ခင်စုစုအောင်၊ ဦး ဘန်စွဲအောင်၊ ဦးအောင်မင်း၊ ဦး

နေ့စွဲ ၂၀၂၅.၂၀.၁၆ စက်ဝန်းအားအမှတ်ဖြစ်ပေးပါ(✓)။ စက်ဝန်း(၁) စက်ဝန်း(၂) စက်ဝန်း(၃) စက်ဝန်း(၄)

ပြည်နယ်/တိုင်း မန္တလေး၊ မြို့နယ် ညောင်ဦး၊ ကျေးရွာအုပ်စု လက်ပဲချေပြာ

ကျေးရွာအမည်	ဆောင်ရွက်မည့် လုပ်ငန်းများ	အတိုင်းအတာ	ခန့်မှန်း တိုက်ရိုက်အကျိုး ခံစားခွင့်ရှိသူများ	အဆိုပြုစင်ပြုသူ	စီမံကိန်းမှ ထည့်ဝင်မှု	ခန့်မှန်းကုန်ကျစရိတ်		စုစုပေါင်း
						ကျေးရွာမှ ထည့်ဝင်မှု	အခြားထည့်ဝင်မှု (ဖော်ပြပါ) ထည့်ဝင်ငွေ အမည်/အဖွဲ့	
လက်ပဲချေပြာ	ပျင်းလင်းခင်းခြင်း	၁၀၀၀' x ၁၂' x ၆"	၅၇၉	<input type="checkbox"/> ကျား <input type="checkbox"/> မ ၂၂ ကျား+မ	၄,၆၀၀,၀၀၀			
အုန်းချောင်း	ကျောက်ချွတ်ခြင်း	၆၀၀' x ၁၂' x ၆"	၂၀၇၇	<input type="checkbox"/> ကျား <input type="checkbox"/> မ ၂၂ ကျား+မ	၄,၆၀၀,၀၀၀			
သဂုဏ်ကျွန်း	စာသင်ကျွန်းခြင်း	၆၄၀' x ၄၅'		<input type="checkbox"/> ကျား <input type="checkbox"/> မ ၂၂ ကျား+မ	၇,၀၀၀,၀၀၀			
မြောက်မက်တန်း	ပျင်းလင်းခင်းခြင်း	၁၀၀၀' x ၁၂' x ၆"	၃၃၈	<input type="checkbox"/> ကျား <input type="checkbox"/> မ ၂၂ ကျား+မ	၅,၀၀၀,၀၀၀			
ရွာသစ်ကျွန်း	မြေသားကန်ခြင်း	၅၅' x ၅၀' x ၆'	၄၉၃	<input type="checkbox"/> ကျား <input type="checkbox"/> မ ၂၂ ကျား+မ	၇,၀၀၀,၀၀၀			

ရက်စွဲ: ကျေးရွာအုပ်စု စီ/ထောက်ကော်မတီ ဥက္ကဋ္ဌ

အမည်

လက်မှတ်

ရက်စွဲ



လူထုဝတ်ပြုစံကိန်း

ပုံစံ - ၀-၁၂ - အစည်းအဝေးတက်ရောက်သူများ (FORM PC 12)

လမ်းညွှန် စီမံကိန်း အစည်းအဝေးအားလုံးတွင် အသုံးပြုရန် လူထုစုဆုံရေးများက ကျေးဇူးပြု၍ အစည်းအဝေးတက်ရောက်သူများ၏ စာရင်းကို ဖြည့်သွင်းရန်

စည်းရုံးရေးမှူးအမည်: ဦးဟန်စိန် နေအိမ်: ၁၅. ၃. ၂၀၁၆

ရက်စွဲ: ၁၅. ၃. ၂၀၁၆ မြို့နယ်: ရာဇဇာ စီမံကိန်းတိုင်းဒေသကြီး: ဗဟိုဥက္ကဋ္ဌ ဝက်ဝန်း(၂) ဝက်ဝန်း(၃) ဝက်ဝန်း(၄) ဝက်ဝန်း(၅)

ဖြည့်နယ်/ တိုင်းဒေသကြီး: ဧရာဝတီ အချိုးအစား: ၅၀% စာမျက်နှာအရေ: ၅၀

စဉ်	အမည်	အမျိုးအမည် (၂)	အမျိုးအမည် (၃)	အိမ်ထောင်စုကုန်သွယ်ရေး (၄)	လက်မှတ်
၁	ဒေါ်ခင်စု	✓		✓	
၂	ဒေါ်ခင်စု	✓		✓	
၃	ဒေါ်ခင်စု	✓		✓	
၄	ဒေါ်ခင်စု	✓		✓	
၅	ဒေါ်ခင်စု	✓		✓	
၆	ဒေါ်ခင်စု	✓		✓	
၇	ဒေါ်ခင်စု	✓		✓	
၈	ဒေါ်ခင်စု	✓		✓	
၉	ဒေါ်ခင်စု	✓		✓	
၁၀	ဒေါ်ခင်စု	✓		✓	
၁၁	ဒေါ်ခင်စု	✓		✓	
၁၂	ဒေါ်ခင်စု	✓		✓	
၁၃	ဒေါ်ခင်စု	✓		✓	
၁၄	ဒေါ်ခင်စု	✓		✓	
၁၅	ဒေါ်ခင်စု	✓		✓	
၁၆	ဒေါ်ခင်စု	✓		✓	

(၁) အိမ်ထောင်စုစီးပွားရေးလုပ်ငန်း၊ အမျိုးသား/အမျိုးသမီး အိမ်ထောင်စု တစ်ခုကို ကိုယ်စားပြုသူသည်လူထု အမှတ်ဖြစ်ပါသည်။



လူထုပတ်ဝန်းကျင်

ပုံစံ - ၀-၁-၂ - အစည်းအဝေးတက်ရောက်သူများ (FORM PC 12)

လမ်းညွှန်၊ စီမံကိန်း၊ အစည်းအဝေးအားလုံးတွင် အသုံးပြုရန်၊ လူထုစည်းရုံးရေးများ ကျင်းပရာတွင် တွင်းဆင်းစဉ် စစ်ဆေး၍ ပုံစံ ၂ စီမံကိန်းစက်ဝန်းအချိန်ဇယားပါ အစည်းအဝေးတက်ရောက်သူများစာရင်းကို ပြည့်စွက်ရန်

စည်းရုံးရေးမှူးအမည် ဒေါ်ခင်စု

ရက်စွဲ၊ ၁၇.၇.၂၀၁၆ ခုနှစ်၊ ဇူလိုင်လ၊ ၁၆ ရက်၊ နံနက် နံရံ၊ ၁၀ နာရီ

ပြည်နယ်/တိုင်းဒေသကြီး၊ မန္တလေး၊ မန္တလေး၊ မန္တလေး

စီမံကိန်းစက်ဝန်းအမျိုးအစား၊ စီမံကိန်းစက်ဝန်း(၁)၊ စီမံကိန်းစက်ဝန်း(၂)၊ စီမံကိန်းစက်ဝန်း(၃)၊ စီမံကိန်းစက်ဝန်း(၄)၊ စီမံကိန်းစက်ဝန်း(၅)

စဉ်	အမည်	ကျား (M)	မ (F)	အိမ်ထောင်စုကုန်ထုတ် (၇)	လူမျိုး	လက်မှတ်
၀၇	ဒေါ်ခင်စု	✓		✓	ဗမာ	ဒေါ်ခင်စု
၀၈	ဒေါ်ခင်စု	✓		✓	ဗမာ	ဒေါ်ခင်စု
၀၉	ဒေါ်ခင်စု	✓		✓	ဗမာ	ဒေါ်ခင်စု
၁၀	ဒေါ်ခင်စု	✓		✓	ဗမာ	ဒေါ်ခင်စု
၁၁	ဒေါ်ခင်စု	✓		✓	ဗမာ	ဒေါ်ခင်စု
၁၂	ဒေါ်ခင်စု	✓		✓	ဗမာ	ဒေါ်ခင်စု
၁၃	ဒေါ်ခင်စု	✓		✓	ဗမာ	ဒေါ်ခင်စု
၁၄	ဒေါ်ခင်စု	✓		✓	ဗမာ	ဒေါ်ခင်စု
၁၅	ဒေါ်ခင်စု	✓		✓	ဗမာ	ဒေါ်ခင်စု
၁၆	ဒေါ်ခင်စု	✓		✓	ဗမာ	ဒေါ်ခင်စု
၁၇	ဒေါ်ခင်စု	✓		✓	ဗမာ	ဒေါ်ခင်စု
၁၈	ဒေါ်ခင်စု	✓		✓	ဗမာ	ဒေါ်ခင်စု
၁၉	ဒေါ်ခင်စု	✓		✓	ဗမာ	ဒေါ်ခင်စု
၂၀	ဒေါ်ခင်စု	✓		✓	ဗမာ	ဒေါ်ခင်စု

(၁) အိမ်ထောင်စုစီးပွားရေးဦးစီးဌာန၊ အမျိုးသား/အမျိုးသမီး အိမ်ထောင်စု တစ်စုကို ကိုယ်စားပြုသူအဖြစ် သတ်မှတ်ရန်အတွက် အမှတ်ပြင်ပါ။



လူထုဝတ်ပြုစံကိန်း

ပုံစံ - ၀-၁၂ - အစည်းအဝေးတက်ရောက်သူများ (FORM PC 12)

လမ်းညွှန်၊ စီမံကိန်း၊ အစည်းအဝေးအားလုံးတွင် အသုံးပြုရန်၊ လူထုစည်းရုံးရေးမှူးက ကျေးဇူးတင် ကျေးဇူးတင် ဆောင်စဉ် စစ်ဆေး၍ ပုံစံ ၂ စီမံကိန်းစက်ဝန်းအချိန်ဇယားပါ အစည်းအဝေးတက်ရောက်သူများစာရင်းကို ပြည့်စွမ်းရန်

စည်းရုံးရေးမှူးအမည် ဒေါ်ခင်စု၊ အဖ ဒေါ်ခင်စု

ရက်စွဲ၊ ၁၇.၇.၂၀၁၆၊ မြို့နယ် စစ်ကိုင်းမြို့နယ်၊ ဝေးကွာအုပ်စု ကျေးရွာ

ပြည်နယ်/တိုင်းဒေသကြီး မန္တလေး၊ စီမံကိန်းမတ်စွဲ ၂၀၁၆၊ စီမံကိန်း(၂) စီမံကိန်း(၃) စီမံကိန်း(၄) စီမံကိန်း(၅) စီမံကိန်း(၆) စီမံကိန်း(၇) စီမံကိန်း(၈) စီမံကိန်း(၉) စီမံကိန်း(၁၀) စီမံကိန်း(၁၁) စီမံကိန်း(၁၂) စီမံကိန်း(၁၃) စီမံကိန်း(၁၄) စီမံကိန်း(၁၅) စီမံကိန်း(၁၆) စီမံကိန်း(၁၇) စီမံကိန်း(၁၈) စီမံကိန်း(၁၉) စီမံကိန်း(၂၀)

စဉ်	အမည်	ကျား (၂)	မ (၂)	အိမ်ထောင်စုကိန်း (၂)	လူမျိုး	လက်မှတ်
၁၀	ဒေါ်အုန်းစု	✓	✓	✓	ဗမာ	၁၆
၁၁	ဒေါ်ခင်စု	✓	✓	✓	ဗမာ	၁၆
၁၂	ဒေါ်ခင်စု	✓	✓	✓	ဗမာ	၁၆
၁၃	ဒေါ်ခင်စု	✓	✓	✓	ဗမာ	၁၆
၁၄	ဒေါ်ခင်စု	✓	✓	✓	ဗမာ	၁၆
၁၅	ဒေါ်ခင်စု	✓	✓	✓	ဗမာ	၁၆
၁၆	ဒေါ်ခင်စု	✓	✓	✓	ဗမာ	၁၆
၁၇	ဒေါ်ခင်စု	✓	✓	✓	ဗမာ	၁၆
၁၈	ဒေါ်ခင်စု	✓	✓	✓	ဗမာ	၁၆
၁၉	ဒေါ်ခင်စု	✓	✓	✓	ဗမာ	၁၆
၂၀	ဒေါ်ခင်စု	✓	✓	✓	ဗမာ	၁၆

(၁) အိမ်ထောင်စဉ်စီမံကိန်းမရှိပါ။ အမျိုးသား/အမျိုးသမီး အိမ်ထောင်စု တစ်စုကို ကိုယ်စားပြုသူမည်သူမဆို အမှတ်ပြုပါ။



လူထုဝတ်ပြုစံကိန်း

ပုံစံ - ၀-၁၂ - အစည်းအဝေးတက်ရောက်သူများ (FORM PC 12)

လမ်းညွှန် စီမံကိန်း အစည်းအဝေးအားလုံးတွင် အသုံးပြုရန် လူထုစည်းရုံးရေးမှူးက ကျေရာသို့ တွင်းဆင်းစဉ် စစ်ဆေး၍ ပုံစံ ၂ စီမံကိန်းစက်ဝန်းအချိန်ဇယားပါ အစည်းအဝေးတက်ရောက်သူများစာရင်းကို ဖြည့်သွင်းရန်

စည်းရုံးရေးမှူးအမည် ဦးဟန်စွန်း

ရက်စွဲ၊ ၀၅.၃.၂၀၁၆ စီမံကိန်းစက်ဝန်းအချိန်ဇယားအမှတ်(၈) စက်ဝန်း(၂) စက်ဝန်း(၃) စက်ဝန်း(၄) စက်ဝန်း(၅)

ဖြည့်နယ်/ တိုင်းဒေသကြီး၊ အင်းစိန် မြို့နယ် အင်းစိန် ရွာအုပ်စု အင်းစိန် ကျေးရွာ

စဉ်	အမည်	ကျား (၂)	မ (၂)	အိမ်ထောင်စုကုန်လွယ် (၂)	လူမျိုး	လက်မှတ်
၀၁	ဦးစိန်ဖြူ	✓		✓	ဗမာ	စိန်ဖြူ
၀၂	ဒေါ်စိန်စု	✓		✓	ဗမာ	စိန်စု
၀၃	ဒေါ်စိန်ဖြူ	✓		✓	ဗမာ	စိန်ဖြူ
၀၄	ဒေါ်စိန်စု	✓		✓	ဗမာ	စိန်စု
၀၅	ဒေါ်စိန်စု	✓		✓	ဗမာ	စိန်စု
၀၆	ဒေါ်စိန်စု	✓		✓	ဗမာ	စိန်စု
၀၇	ဒေါ်စိန်စု	✓		✓	ဗမာ	စိန်စု
၀၈	ဒေါ်စိန်စု	✓		✓	ဗမာ	စိန်စု
၀၉	ဒေါ်စိန်စု	✓		✓	ဗမာ	စိန်စု
၁၀	ဒေါ်စိန်စု	✓		✓	ဗမာ	စိန်စု

(၁) အိမ်ထောင်စုစီးစနစ်ဖြစ်ရန်မလိုပါ။ အမျိုးသား/အမျိုးသမီး အိမ်ထောင်စု တစ်စုကို ကိုယ်စားပြုလှူမည်လှူမရှိ အမှတ်ပြုပါ။



လူထုဝဟိုပြစ်ပံက်နန်း

ပုံစံ - ၀-၁၂ - အစည်းအဝေးထောက်ရောက်သူများ (FORM PC 12)

လမ်းညွှန်၊ စီမံကိန်း၊ အစည်းအဝေးအားလုံးတွင် အသုံးပြုရန်၊ လူထုဝဟိုပြစ်ပံက်နန်း အကျိုးစီးပွားအဖွဲ့အစည်း၏ အစည်းအဝေးထောက်ရောက်သူများ၏ စာရင်းကို ဖြည့်သွင်းရန်

စည်းရုံးရေးမှူးအမည် ဦးအုန်းစွန်း

ရက်စွဲ၊ ၁၇.၇.၂၀၁၆

ပြည်နယ်/ တိုင်းဒေသကြီး၊ မန္တလေး

စီမံကိန်းဝတ်စုံအမျိုးအစား၊ ဝတ်စုံ (၁) ဝတ်စုံ (၂) ဝတ်စုံ (၃) ဝတ်စုံ (၄) ဝတ်စုံ (၅) ဝတ်စုံ (၆) ဝတ်စုံ (၇) ဝတ်စုံ (၈) ဝတ်စုံ (၉) ဝတ်စုံ (၁၀)

အမျိုးအစား၊ အမျိုးသမီး

အရပ်၊ မန္တလေး

စဉ်	အမည်	ကျား (M)	မ (F)	အိမ်ထောင်စုကိုယ်စားလှယ် (Y) ^(၁)	လူမျိုး	လက်မှတ်
၇၆	ဦးအုန်းစွန်း		✓	✓	အခြား	
၇၇	ဦးအုန်းစွန်း		✓	✓	အခြား	
၇၈	ဦးအုန်းစွန်း		✓	✓	အခြား	
၇၉	ဦးအုန်းစွန်း		✓	✓	အခြား	
၈၀	ဦးအုန်းစွန်း		✓	✓	အခြား	
၈၁	ဦးအုန်းစွန်း		✓	✓	အခြား	
၈၂	ဦးအုန်းစွန်း		✓	✓	အခြား	
၈၃	ဦးအုန်းစွန်း		✓	✓	အခြား	
၈၄	ဦးအုန်းစွန်း		✓	✓	အခြား	
၈၅	ဦးအုန်းစွန်း		✓	✓	အခြား	
၈၆	ဦးအုန်းစွန်း		✓	✓	အခြား	
၈၇	ဦးအုန်းစွန်း		✓	✓	အခြား	
၈၈	ဦးအုန်းစွန်း		✓	✓	အခြား	
၈၉	ဦးအုန်းစွန်း		✓	✓	အခြား	
၉၀	ဦးအုန်းစွန်း		✓	✓	အခြား	
၉၁	ဦးအုန်းစွန်း		✓	✓	အခြား	
၉၂	ဦးအုန်းစွန်း		✓	✓	အခြား	
၉၃	ဦးအုန်းစွန်း		✓	✓	အခြား	
၉၄	ဦးအုန်းစွန်း		✓	✓	အခြား	
၉၅	ဦးအုန်းစွန်း		✓	✓	အခြား	
၉၆	ဦးအုန်းစွန်း		✓	✓	အခြား	
၉၇	ဦးအုန်းစွန်း		✓	✓	အခြား	
၉၈	ဦးအုန်းစွန်း		✓	✓	အခြား	
၉၉	ဦးအုန်းစွန်း		✓	✓	အခြား	
၁၀၀	ဦးအုန်းစွန်း		✓	✓	အခြား	

(၁) အိမ်ထောင်စုစီးပွားရေးဌာနမှ လူမျိုးစုံ၊ အမျိုးသား/အမျိုးသမီး၊ အိမ်ထောင်စု တစ်စုကို ကိုယ်စားပြုသူသည်သူမဆို အမှတ်ခြစ်ပါ။



လူထုဝေဟင်္ဂါပြစ်ခံကိန်း

ပုံစံ - ၀-၀၂ - အစည်းအဝေးထောက်ရောက်သူများ (FORM PC 12)

လမ်းညွှန်၊ စီမံကိန်း၊ အစည်းအဝေးအောင်အောင်လမ်းတွင် အသုံးပြုရန်၊ လူထုစည်းရုံးရေးများ ကျေးဇူးတင် တွင်းဆင်းစဉ် စစ်ဆေး၍ ပုံစံ ၂ စီမံကိန်းစက်ဝန်းအချိန်ဇယားပါ အစည်းအဝေးထောက်ရောက်သူများထံမှ ရင်းမြစ်များကို ဖြည့်သွင်းရန်

စည်းရုံးရေးအဖွဲ့အစည်း ဦးစီးချုပ်/အောင် ဖေ.ခ.၂၀၁၆

ရက်စွဲ။ ၂၀၁၆.၁၀.၁၆

ပြည်နယ်/တိုင်းဒေသကြီး ပြည်နယ်

မန္တလေးတိုင်းဒေသကြီး ရေဒီယို ဝေဟင်္ဂါ ဖြန့်ဖြူးရေး ကျေးဇူးတင်

စီမံကိန်းစက်ဝန်းအဖွဲ့အစည်း(၇) စက်ဝန်း(၉) စက်ဝန်း(၄) စက်ဝန်း(၄) ကျေးဇူး

စာရင်းအကျဉ်းချုပ် လက်ခံစေခေါ်ခံရသူ ကပ်တော ရွာ

အစည်းအဝေးခေါင်းစဉ်။ ကျေးဇူးပြစ်ခံကိန်း စီမံကိန်းအစည်းအဝေး

စဉ်	အမည်	ကျား (V)	မ (V)	အိမ်ထောင်စုကိုယ်စားလှယ် (V) (၁)	လူမျိုး	လက်မှတ်
၁	ခေါ်ပုံဆိုး		<input checked="" type="checkbox"/>	<input checked="" type="checkbox"/>	မဟာ	ပုံ ဆွဲ
၂	စောကျွန်းစော		<input checked="" type="checkbox"/>	<input checked="" type="checkbox"/>	မဟာ	ဦးဖြူ
၃	စောဆန်းစော		<input checked="" type="checkbox"/>	<input checked="" type="checkbox"/>	မဟာ	ဦးဖြူ
၄	ဦးပျဉ်းဖြူ		<input checked="" type="checkbox"/>	<input checked="" type="checkbox"/>	မဟာ	ပျဉ်း
၅	ဦးပျဉ်းဖြူ		<input checked="" type="checkbox"/>	<input checked="" type="checkbox"/>	မဟာ	ပျဉ်း
၆	စောစော		<input checked="" type="checkbox"/>	<input checked="" type="checkbox"/>	မဟာ	ခင်
၇	ခင်အိမ်ထောင်		<input checked="" type="checkbox"/>	<input checked="" type="checkbox"/>	မဟာ	အိမ်
၈	အဆန်းပျဉ်း		<input checked="" type="checkbox"/>	<input checked="" type="checkbox"/>	မဟာ	အဆန်း
၉	ခင်အိမ်ထောင်		<input checked="" type="checkbox"/>	<input checked="" type="checkbox"/>	မဟာ	အိမ်
၁၀	စောစော		<input checked="" type="checkbox"/>	<input checked="" type="checkbox"/>	မဟာ	ခင်
၁၁	စောစော		<input checked="" type="checkbox"/>	<input checked="" type="checkbox"/>	မဟာ	ခင်
၁၂	စောစော		<input checked="" type="checkbox"/>	<input checked="" type="checkbox"/>	မဟာ	ခင်
၁၃	စောစော		<input checked="" type="checkbox"/>	<input checked="" type="checkbox"/>	မဟာ	ခင်
၁၄	စောစော		<input checked="" type="checkbox"/>	<input checked="" type="checkbox"/>	မဟာ	ခင်
၁၅	စောစော		<input checked="" type="checkbox"/>	<input checked="" type="checkbox"/>	မဟာ	ခင်
၁၆	စောစော		<input checked="" type="checkbox"/>	<input checked="" type="checkbox"/>	မဟာ	ခင်
၁၇	စောစော		<input checked="" type="checkbox"/>	<input checked="" type="checkbox"/>	မဟာ	ခင်
၁၈	စောစော		<input checked="" type="checkbox"/>	<input checked="" type="checkbox"/>	မဟာ	ခင်
၁၉	စောစော		<input checked="" type="checkbox"/>	<input checked="" type="checkbox"/>	မဟာ	ခင်
၂၀	စောစော		<input checked="" type="checkbox"/>	<input checked="" type="checkbox"/>	မဟာ	ခင်
၂၁	စောစော		<input checked="" type="checkbox"/>	<input checked="" type="checkbox"/>	မဟာ	ခင်
၂၂	စောစော		<input checked="" type="checkbox"/>	<input checked="" type="checkbox"/>	မဟာ	ခင်
၂၃	စောစော		<input checked="" type="checkbox"/>	<input checked="" type="checkbox"/>	မဟာ	ခင်
၂၄	စောစော		<input checked="" type="checkbox"/>	<input checked="" type="checkbox"/>	မဟာ	ခင်
၂၅	စောစော		<input checked="" type="checkbox"/>	<input checked="" type="checkbox"/>	မဟာ	ခင်
၂၆	စောစော		<input checked="" type="checkbox"/>	<input checked="" type="checkbox"/>	မဟာ	ခင်
၂၇	စောစော		<input checked="" type="checkbox"/>	<input checked="" type="checkbox"/>	မဟာ	ခင်
၂၈	စောစော		<input checked="" type="checkbox"/>	<input checked="" type="checkbox"/>	မဟာ	ခင်
၂၉	စောစော		<input checked="" type="checkbox"/>	<input checked="" type="checkbox"/>	မဟာ	ခင်
၃၀	စောစော		<input checked="" type="checkbox"/>	<input checked="" type="checkbox"/>	မဟာ	ခင်
၃၁	စောစော		<input checked="" type="checkbox"/>	<input checked="" type="checkbox"/>	မဟာ	ခင်
၃၂	စောစော		<input checked="" type="checkbox"/>	<input checked="" type="checkbox"/>	မဟာ	ခင်
၃၃	စောစော		<input checked="" type="checkbox"/>	<input checked="" type="checkbox"/>	မဟာ	ခင်
၃၄	စောစော		<input checked="" type="checkbox"/>	<input checked="" type="checkbox"/>	မဟာ	ခင်
၃၅	စောစော		<input checked="" type="checkbox"/>	<input checked="" type="checkbox"/>	မဟာ	ခင်
၃၆	စောစော		<input checked="" type="checkbox"/>	<input checked="" type="checkbox"/>	မဟာ	ခင်
၃၇	စောစော		<input checked="" type="checkbox"/>	<input checked="" type="checkbox"/>	မဟာ	ခင်
၃၈	စောစော		<input checked="" type="checkbox"/>	<input checked="" type="checkbox"/>	မဟာ	ခင်
၃၉	စောစော		<input checked="" type="checkbox"/>	<input checked="" type="checkbox"/>	မဟာ	ခင်
၄၀	စောစော		<input checked="" type="checkbox"/>	<input checked="" type="checkbox"/>	မဟာ	ခင်
၄၁	စောစော		<input checked="" type="checkbox"/>	<input checked="" type="checkbox"/>	မဟာ	ခင်
၄၂	စောစော		<input checked="" type="checkbox"/>	<input checked="" type="checkbox"/>	မဟာ	ခင်
၄၃	စောစော		<input checked="" type="checkbox"/>	<input checked="" type="checkbox"/>	မဟာ	ခင်
၄၄	စောစော		<input checked="" type="checkbox"/>	<input checked="" type="checkbox"/>	မဟာ	ခင်
၄၅	စောစော		<input checked="" type="checkbox"/>	<input checked="" type="checkbox"/>	မဟာ	ခင်
၄၆	စောစော		<input checked="" type="checkbox"/>	<input checked="" type="checkbox"/>	မဟာ	ခင်
၄၇	စောစော		<input checked="" type="checkbox"/>	<input checked="" type="checkbox"/>	မဟာ	ခင်
၄၈	စောစော		<input checked="" type="checkbox"/>	<input checked="" type="checkbox"/>	မဟာ	ခင်
၄၉	စောစော		<input checked="" type="checkbox"/>	<input checked="" type="checkbox"/>	မဟာ	ခင်
၅၀	စောစော		<input checked="" type="checkbox"/>	<input checked="" type="checkbox"/>	မဟာ	ခင်

(၁) အိမ်ထောင်စုကိုယ်စားလှယ်၊ အမျိုးသား/အမျိုးသမီး၊ အိမ်ထောင်စု တစ်စုကို ကိုယ်စားပြုသူအဖြစ် သတ်မှတ်ရမည်။

P



လူထုဗဟိုပြုစီမံကိန်း

ပုံစံ - ၈-၁၂ - အစည်းအဝေးတက်ရောက်သူများ (FORM PC 12)

လမ်းညွှန်၊ စီမံကိန်း၊ အစည်းအဝေးအားလုံးတွင် အသုံးပြုရန်၊ လူထုစည်းရုံးရေးအဖွဲ့က ကျေးဇူးပြု၍ ကွင်းဆင်းစဉ် စစ်ဆေး၍ ပုံစံ ၂ စီမံကိန်းတက်ပန်းအစီရင်ခံစာပါ အစည်းအဝေးတက်ရောက်သူများစာရင်းကို ပြည့်စုံစွာဖြည့်သွင်းရန် စည်းရုံးရေးအဖွဲ့အမည် ဒီးယန်းပီးဒဲးကပ်

ရက်စွဲ၊ ၁၆.၃.၂၀၁၆၊ စီမံကိန်းတက်ပန်းအမှတ်ဖြစ်ပါ (✓) တက်ပန်း (၂) တက်ပန်း (၃) တက်ပန်း (၄) တက်ပန်း (၅)

ပြည်နယ်/တိုင်းဒေသကြီး၊ ပြီနယ်၊ ညောင်ဦးမြို့နယ်၊ အရှေ့ဘက်၊ ကျေးရွာအုပ်စု

အဖွဲ့အစည်း၊ အရှေ့ဘက်၊ ကျေးရွာအုပ်စု

စဉ်	အမည်	ကျား (✓)	မ (✓)	အိမ်ထောင်စုကိုယ်စားလှယ် (✓) (၁)	လူမျိုး	လက်မှတ်
၂၄	ဒီးယန်းပီးဒဲးကပ်	✓		✓	ဗမာ	ဇာ
၂၅	ဒီးယန်းပီးဒဲးကပ်	✓		✓	ဗမာ	ဇာ
၂၆	ဒီးယန်းပီးဒဲးကပ်	✓		✓	ဗမာ	ဇာ
၂၇	ဒီးယန်းပီးဒဲးကပ်	✓		✓	ဗမာ	ဇာ
၂၈	ဒီးယန်းပီးဒဲးကပ်	✓		✓	ဗမာ	ဇာ
၂၉	ဒီးယန်းပီးဒဲးကပ်	✓		✓	ဗမာ	ဇာ
၃၀	ဒီးယန်းပီးဒဲးကပ်	✓		✓	ဗမာ	ဇာ
၃၁	ဒီးယန်းပီးဒဲးကပ်	✓		✓	ဗမာ	ဇာ
၃၂	ဒီးယန်းပီးဒဲးကပ်	✓		✓	ဗမာ	ဇာ
၃၃	ဒီးယန်းပီးဒဲးကပ်	✓		✓	ဗမာ	ဇာ
၃၄	ဒီးယန်းပီးဒဲးကပ်	✓		✓	ဗမာ	ဇာ
၃၅	ဒီးယန်းပီးဒဲးကပ်	✓		✓	ဗမာ	ဇာ
၃၆	ဒီးယန်းပီးဒဲးကပ်	✓		✓	ဗမာ	ဇာ
၃၇	ဒီးယန်းပီးဒဲးကပ်	✓		✓	ဗမာ	ဇာ
၃၈	ဒီးယန်းပီးဒဲးကပ်	✓		✓	ဗမာ	ဇာ
၃၉	ဒီးယန်းပီးဒဲးကပ်	✓		✓	ဗမာ	ဇာ
၄၀	ဒီးယန်းပီးဒဲးကပ်	✓		✓	ဗမာ	ဇာ
၄၁	ဒီးယန်းပီးဒဲးကပ်	✓		✓	ဗမာ	ဇာ
၄၂	ဒီးယန်းပီးဒဲးကပ်	✓		✓	ဗမာ	ဇာ
၄၃	ဒီးယန်းပီးဒဲးကပ်	✓		✓	ဗမာ	ဇာ
၄၄	ဒီးယန်းပီးဒဲးကပ်	✓		✓	ဗမာ	ဇာ
၄၅	ဒီးယန်းပီးဒဲးကပ်	✓		✓	ဗမာ	ဇာ
၄၆	ဒီးယန်းပီးဒဲးကပ်	✓		✓	ဗမာ	ဇာ
၄၇	ဒီးယန်းပီးဒဲးကပ်	✓		✓	ဗမာ	ဇာ
၄၈	ဒီးယန်းပီးဒဲးကပ်	✓		✓	ဗမာ	ဇာ
၄၉	ဒီးယန်းပီးဒဲးကပ်	✓		✓	ဗမာ	ဇာ
၅၀	ဒီးယန်းပီးဒဲးကပ်	✓		✓	ဗမာ	ဇာ

(၁) အိမ်ထောင်စုစီးပွားရေးဦးစီးဌာန၊ အမျိုးသား/အမျိုးသမီး အိမ်ထောင်စု တစ်စုကို ကိုယ်စားပြုသူတစ်ဦးအဖြစ် ဖြစ်ပါ။



လူထုဗဟိုပြုစီမံကိန်း

ပုံစံ - ၀-၀၂ - အစည်းအဝေးတက်ရောက်သူများ (FORM PC 12)

လမ်းညွှန်၊ စီမံကိန်း၊ အစည်းအဝေးအားလုံးတွင် အသုံးပြုရန်၊ လူထုစည်းရုံးရေးမှူးက ကျေးဇူးပြု၍ တွင်းဆင်း၍ ပုံစံ ၂ စီမံကိန်းတက်ပန်းအချိန်ဇယားပါ အစည်းအဝေးတက်ရောက်သူများစာရင်းကို ဖြည့်သွင်းရန်

စည်းရုံးရေးမှူးအမည် _____

ရက်စွဲ _____

ပြည်နယ်/တိုင်းဒေသကြီး _____ ပြို့နယ် _____

မော်ဂျေး: တိုင်း: ၆၆၀၀၆၊ ညောင်ဦးမြို့နယ်၊ ကျေးရွာအုပ်စု _____

စီမံကိန်းတက်ပန်းအမှတ်ဖြစ်ပါ (✓) စက်ဝန်း(၁) စက်ဝန်း(၂) စက်ဝန်း(၃) စက်ဝန်း(၄) စက်ဝန်း(၅)

ကျေးရွာ _____ ကျေးရွာ _____

စဉ်	အမည်	ကျား (✓)	မ (✓)	အိမ်ထောင်စုကိန်းရက် (✓)	ရရှိမှု	လက်မှတ်
၄၉	ဘိုးဘိုးဇော်	✓		✓	မဟုတ်	ဇော်
၅၀	ဒေါ်တင်စန်း		✓	✓	မဟုတ်	စန်း
၅၁	ဒေါ်အေးအေး		✓	✓	မဟုတ်	အေး
၅၂	ဒေါ်အေးအေး		✓	✓	မဟုတ်	အေး
၅၃	ဒေါ်အေးအေး		✓	✓	မဟုတ်	အေး
၅၄	ဒေါ်အေးအေး		✓	✓	မဟုတ်	အေး
၅၅	ဒေါ်အေးအေး		✓	✓	မဟုတ်	အေး
၅၆	ဒေါ်အေးအေး		✓	✓	မဟုတ်	အေး
၅၇	ဒေါ်အေးအေး		✓	✓	မဟုတ်	အေး
၅၈	ဒေါ်အေးအေး		✓	✓	မဟုတ်	အေး
၅၉	ဒေါ်အေးအေး		✓	✓	မဟုတ်	အေး
၆၀	ဒေါ်အေးအေး		✓	✓	မဟုတ်	အေး
၆၁	ဒေါ်အေးအေး		✓	✓	မဟုတ်	အေး

(၁) အိမ်ထောင်စုစီမံကိန်းရက်စွဲ၊ အမျိုးသား/အမျိုးသမီး အိမ်ထောင်စု တစ်စုကို ကိုယ်စားပြုသူမည်သူမဆို အမှတ်ဖြစ်ပါ။



လူထုလက်ပြုစီမံကိန်း

ပုံစံ - ၈-၁၂ - အစည်းအဝေးတက်ရောက်သူများ (FORM PC 12)

လမ်းညွှန်၊ စီမံကိန်း၊ အစည်းအဝေးအားလုံးတွင် အသုံးပြုရန်၊ လူထုစည်းရုံးရေးမှူးက ကျေးဇူးပြု၍ တွင်းဆင်းစဉ် စစ်ဆေး၍ ပုံစံ ၂ စီမံကိန်းတက်ပန်းအစီရင်ခံစာပါ အစည်းအဝေးတက်ရောက်သူများစာရင်းကို ဖြည့်သွင်းရန်

စည်းရုံးရေးမှူးအမည် _____

ရက်စွဲ။ _____

စီမံကိန်းတက်ပန်းအမှတ်ဖြစ်ပါ (✓) စက်ဝန်း (၁) စက်ဝန်း (၂) စက်ဝန်း (၃) စက်ဝန်း (၄) စက်ဝန်း (၅)

ပြည်နယ်/တိုင်းဒေသကြီး မြို့နယ် _____ ကျေးရွာအုပ်စု _____

အဖွဲ့ ဝေး: တိုင်းဒေသကြီး မြောက်ဦး မြို့နယ် လက်စွဲပေးပို့ရန် ကျေးဇူးပြုပါ။

အစည်းအဝေးဝေခင်းစဉ်။

စဉ်	အမည်	ကျား (✓)	မ (✓)	အိမ်ထောင်စုကိုယ်စားလှယ် (✓) (၁)	လူမျိုး	လက်မှတ်
၀၁	ဦးချစ်အောင်	✓			ဗမာ	
၀၂	ဒေါ်ခင်အေး		✓		ဗမာ	
၀၃	ဒေါ်ခင်အေး		✓		ဗမာ	
၀၄	ဒေါ်ခင်အေး		✓		ဗမာ	
၀၅	ဒေါ်ခင်အေး		✓		ဗမာ	
၀၆	ဒေါ်ခင်အေး		✓		ဗမာ	
၀၇	ဒေါ်ခင်အေး		✓		ဗမာ	
၀၈	ဒေါ်ခင်အေး		✓		ဗမာ	
၀၉	ဒေါ်ခင်အေး		✓		ဗမာ	
၁၀	ဒေါ်ခင်အေး		✓		ဗမာ	
၁၁	ဒေါ်ခင်အေး		✓		ဗမာ	
၁၂	ဒေါ်ခင်အေး		✓		ဗမာ	
၁၃	ဒေါ်ခင်အေး		✓		ဗမာ	
၁၄	ဒေါ်ခင်အေး		✓		ဗမာ	
၁၅	ဒေါ်ခင်အေး		✓		ဗမာ	
၁၆	ဒေါ်ခင်အေး		✓		ဗမာ	
၁၇	ဒေါ်ခင်အေး		✓		ဗမာ	
၁၈	ဒေါ်ခင်အေး		✓		ဗမာ	
၁၉	ဒေါ်ခင်အေး		✓		ဗမာ	
၂၀	ဒေါ်ခင်အေး		✓		ဗမာ	

(၁) အိမ်ထောင်စုစီးမြစ်ရန်လုပ်ပါ၊ အမျိုးသား/အမျိုးသမီး အိမ်ထောင်စု တစ်စုကို ကိုယ်စားပြုသူပုဂ္ဂိုလ်တစ်ဦးအဖြစ် ဖြစ်ပါ။

၆



လူထုဝဟိုပြုစံကိန်း

ပုံစံ - ၈-၁၂ - အစည်းအဝေးထောက်ရောက်သူများ (FORM PC 12)

လမ်းညွှန်း စီမံကိန်း အစည်းအဝေးအားလုံးတွင် အသုံးပြုရန် လူထုစည်းရုံးရေးကာ ကျေးဇူးတင် ကျန်းမာရေးစောင့်ရှောက်ရေးအဖွဲ့မှ ပုံစံ ၂ စီမံကိန်းကော်မရှင်းအဖွဲ့၏အမည်အတိုင်းအစည်းအဝေးထောက်ရောက်သူများစာရင်းကို ဖြည့်သွင်းရန်

စည်းရုံးရေးဖျားအမည် _____

ရက်စွဲ/ မြည့်နယ်/ တိုင်းဒေသကြီး _____

အဖွဲ့အစည်းအမည် _____

စီမံကိန်းထုတ်ဖော်ရေးအဖွဲ့အစည်း (၁) _____

စီမံကိန်း (၂) _____

စီမံကိန်း (၃) _____

စီမံကိန်း (၄) _____

စီမံကိန်း (၅) _____

စီမံကိန်း (၆) _____

စီမံကိန်း (၇) _____

စီမံကိန်း (၈) _____

စီမံကိန်း (၉) _____

စဉ်	အမည်	ကျား (၂)	မ (၂)	အိမ်ထောင်စုကိုယ်စားလှယ် (၂)	လုပ်ငန်း	လက်မှတ်
၁၀၁	ဦး ဖွဲ့ ဖြေ	✓	✓	✓	အလုပ်	ဖွဲ့
၁၀၂	မဖြေ	✓	✓	✓	အလုပ်	ဖြေ
၁၀၃	အောင်	✓	✓	✓	အလုပ်	အောင်
၁၀၄	အောင်	✓	✓	✓	အလုပ်	အောင်
၁၀၅	အောင်	✓	✓	✓	အလုပ်	အောင်
၁၀၆	အောင်	✓	✓	✓	အလုပ်	အောင်
၁၀၇	အောင်	✓	✓	✓	အလုပ်	အောင်
၁၀၈	အောင်	✓	✓	✓	အလုပ်	အောင်
၁၀၉	အောင်	✓	✓	✓	အလုပ်	အောင်
၁၁၀	အောင်	✓	✓	✓	အလုပ်	အောင်
၁၁၁	အောင်	✓	✓	✓	အလုပ်	အောင်
၁၁၂	အောင်	✓	✓	✓	အလုပ်	အောင်
၁၁၃	အောင်	✓	✓	✓	အလုပ်	အောင်
၁၁၄	အောင်	✓	✓	✓	အလုပ်	အောင်
၁၁၅	အောင်	✓	✓	✓	အလုပ်	အောင်
၁၁၆	အောင်	✓	✓	✓	အလုပ်	အောင်
၁၁၇	အောင်	✓	✓	✓	အလုပ်	အောင်
၁၁၈	အောင်	✓	✓	✓	အလုပ်	အောင်
၁၁၉	အောင်	✓	✓	✓	အလုပ်	အောင်
၁၂၀	အောင်	✓	✓	✓	အလုပ်	အောင်

(၁) အိမ်ထောင်စုစီမံကိန်းအဖွဲ့အစည်း၊ အဖွဲ့အစည်း/အဖွဲ့အစည်း၊ အိမ်ထောင်စု စာရင်းကို ကိုယ်စားပြုသူသည်သူမဆို အမှတ်ပြုပါ။



လူထုဗဟိုပြုစီမံကိန်း

အစည်းအဝေးမှတ်တမ်း (စီမံကိန်းမိတ်ဆက်အစည်းအဝေး)

ကျေးရွာအမည်... ကန်တော့.....

ကျေးရွာအုပ်စုအမည်... မောင်ဆန်ခြေပေါ်.....

မြို့နယ်... ညောင်ဦး.....

နေ့စွဲ... ၂၀၁၆.၇.၂၀.....

တက်ရောက်သူစုစုပေါင်း... ၁၂၃..... (အမျိုးသား | အမျိုးသမီး)

အစီအစဉ်များ

- ၁။ ကျေးရွာအုပ်ချုပ်ရေးမှူးမှ အဖွင့်အမှာစကားပြောကြားခြင်း
- ၂။ မိတ်ဆက်ချင်း နှင့် အစည်းအဝေးပြုလုပ်ခြင်း၏ရည်ရွယ်ချက်ကိုရှင်းလင်းတင်ပြခြင်း
- ၃။ လူထုဗဟိုပြုစီမံကိန်း မိတ်ဆက်ခြင်း နှင့် ရည်ရွယ်ချက်ကိုရှင်းလင်းတင်ပြခြင်း
- ၄။ လူထုဗဟိုပြုစီမံကိန်း၏ နောက်ခံသမိုင်းအားရှင်းလင်းတင်ပြခြင်း
- ၅။ လူထုဗဟိုပြုစီမံကိန်း၏မူဝါဒများနှင့် ရံပုံငွေများအကြောင်းရှင်းလင်းတင်ပြခြင်း
- ၆။ စီမံကိန်းစက်ဝန်းအကြောင်းရှင်းလင်းတင်ပြခြင်း
- ၇။ စေတနာ့အကျိုးဆောင်၏တာဝန်ဝတ္တရားများရှင်းလင်းတင်ပြခြင်းနှင့် ရွေးချယ်ခြင်း
- ၈။ လူထုဗဟိုပြုစီမံကိန်း၏ရည်ရွယ်ချက်များကို အနှစ်ချုပ်တင်ပြခြင်း
- ၉။ ကျေးရွာလူထုပူးပေါင်းပါဝင်သော ကျေးရွာအကဲဖြတ်ဆန်းစစ်ခြင်းများပြုလုပ်ခြင်း
 - (က) ချမ်းသာမှုအဆင့်ခွဲခြားခြင်း
 - (ခ) ကျေးရွာမြေပုံ (ပထဝီအခြေအနေနှင့် သယ်ဇာတမြေပုံ)
 - (ဂ) ရာသီခွင်ပြဇယား
 - (ဃ) ဗင်းပုံစံအသုံးပြု၍ အဖွဲ့အစည်းနှင့် ချိတ်ဆက်မှုများအားလေ့လာခြင်း
 - (င) ပြဿနာသစ်ပင်
 - (စ) ကျားမ အခန်းကဏ္ဍပြပင့်ကူအိမ်ပုံ
- ၁၀။ ကျေးရွာဖွံ့ဖြိုးရေးဦးစားပေးအစီအစဉ်များရေးဆွဲခြင်း
- ၁၁။ ကျေးရွာစီမံကိန်းအထောက်အကူပြုကော်မတီ၏ တာဝန်ဝတ္တရားများရှင်းလင်းတင်ပြခြင်းနှင့် ရွေးချယ်ခြင်း
- ၁၂။ ကျေးရွာလူထုနှင့်ပူးပေါင်း၍ ပုံစံများဖြည့်သွင်းခြင်း
 - ❖ ဆွေးနွေးချက်များ
 - စေတနာ့အကျိုးဆောင်၏တာဝန်ဝတ္တရားများရှင်းလင်းတင်ပြခြင်းနှင့် ရွေးချယ်ခြင်း
 - ကျေးရွာလူထုပူးပေါင်းပါဝင်သော ကျေးရွာအကဲဖြတ်ဆန်းစစ်ခြင်းများပြုလုပ်ခြင်း
 - ကျေးရွာဖွံ့ဖြိုးရေးဦးစားပေးအစီအစဉ်များရေးဆွဲခြင်း

- ကျေးရွာစီမံကိန်းအထောက်အကူပြုကော်မတီ၏ တာဝန်ဝတ္တရားများ ရှင်းလင်းတင်ပြခြင်းနှင့် ရွေးချယ်ခြင်း

- ကျေးရွာလူထုနှင့် ပူးပေါင်း၍ ပုံစံများ ဖြည့်သွင်းခြင်း၏

❖ ဆုံးဖြတ်ချက်များ

- စေတနာ့အကျိုးဆောင်များမှာ

(၁) ဦး...ချန်ကျော်.....

(၂) ဒေါ်...ကြည်အေး.....

- ကျေးရွာလူထုပူးပေါင်းပါဝင်သော ကျေးရွာအကဲဖြတ်ဆန်းစစ်ခြင်းများပြုလုပ်ခြင်း

(နောက်ဆက်တွဲများဖြင့် ပူးတွဲတင်ပြပါမည်။)

- ပုံစံ(၃)ဖြင့် ပူးတွဲတင်ပြမည်။

- ကျေးရွာစီမံကိန်းအထောက်အကူပြုကော်မတီများမှာ

စဉ်	အမည်	တာဝန်
(၁)	ဦး...ကျော်ကျော်.....	ပို့/ဆောင်ရွက်...ခွဲရွာမှ.....
(၂)	ဒေါ်...ခင်နန်းစိန်.....	ပို့/ဆောင်ရွက်...ခွဲရွာမှ.....
(၃)	ဦး...အောင်အောင်.....	ပို့/ဆောင်ရွက်...ခွဲရွာမှ.....
(၄)	ဦး...ခင်အောင်အောင်.....	ပို့/ဆောင်ရွက်...ခွဲရွာမှ.....
(၅)	ဒေါ်...ခင်ခင်အေး.....	ပို့/ဆောင်ရွက်...ခွဲရွာမှ.....
(၆)	ဦး...ဇော်ဇော်.....	ပို့/ဆောင်ရွက်...ခွဲရွာမှ.....
(၇)	ဦး...ဝင်းဝင်း.....	ပို့/ဆောင်ရွက်...ခွဲရွာမှ.....
(၈)	ဒေါ်...ခင်ခင်အေး.....	ပို့/ဆောင်ရွက်...ခွဲရွာမှ.....
(၉)	ဦး...ဟန်ဟန်.....	ပို့/ဆောင်ရွက်...ခွဲရွာမှ.....
(၁၀)	ဦး...မြင့်မြင့်.....	ပို့/ဆောင်ရွက်...ခွဲရွာမှ.....
(၁၁)	ဒေါ်...ခင်ခင်အေး.....	ပို့/ဆောင်ရွက်...ခွဲရွာမှ.....
(၁၂)	ဦး...ကျော်ကျော်.....	ပို့/ဆောင်ရွက်...ခွဲရွာမှ.....
(၁၃)	ဒေါ်...ခင်ခင်အေး.....	ပို့/ဆောင်ရွက်...ခွဲရွာမှ.....
(၁၄)	ဒေါ်...ခင်ခင်အေး.....	ပို့/ဆောင်ရွက်...ခွဲရွာမှ.....
(၁၅)
(၁၆)
(၁၇)
(၁၈)

မှတ်တမ်းတင်သူ
 လက်မှတ်
 အမည် ...ဦး...ဟန်ဟန်...
 ရာထူး
 ဝန်.....

ကျွန်တော်

ကဏ္ဍအလိုက် အခက်အခဲမှတ်တမ်း

ကဏ္ဍအလိုက် ဦးစားပေးဖွံ့ဖြိုးရေးလုပ်ငန်းစဉ်များ

	စဉ်	လုပ်ငန်း	အဆိုပြုသူ	လ/နှစ်	လုပ်ဆောင်မည့်သူ	ပြင်ပမှထောက်ပံ့ပေးသူ
အခြေခံအဆောက်အအုံ	၁	မူကြံကြေးရေးရာနှင့် ပြင်ဆင်ခြင်း	ကျား+မ	၃/၂၀၁၆	ကျေးရွာလူထု	
	၂	ဥပဒေရေးရာနှင့် ပြင်ဆင်ခြင်း	ကျား+မ	၃/၂၀၁၆	ကျေးရွာလူထု	
	၃	စတင်အသုံးပြုရေးနှင့် အသုံးပြုခြင်း	ကျား+မ	၃/၂၀၁၆	ကျေးရွာလူထု	
	၄	စွန့်ခွာရေးနှင့် ပြင်ဆင်ရေးအခန်းကဏ္ဍ	ကျား+မ	၃/၂၀၁၆	ကျေးရွာလူထု	
	၅	စတင်အသုံးပြုရေးနှင့် ပြင်ဆင်ခြင်း	ကျား+မ	၃/၂၀၁၆	ကျေးရွာလူထု	
အသက်မွေးဝမ်းကြောင်း/စိုက်ပျိုးရေး	၁					
	၂					
	၃					
	၄					
	၅					
ကျန်းမာရေးနှင့် အာဟာရ	၁					
	၂					
	၃					
	၄					
	၅					
ပညာရေး	၁					
	၂					
	၃					
	၄					
	၅					
အခြား	၁					
	၂					
	၃					

VDP အရည်အသွေးထိန်းချုပ်မှု

ထိန်းချုပ်သူ-

ရက်စွဲ-

ရွာ- ကန်တော

VDP ရက်စွဲ-

မြို့နယ်- သွားဦး

ကျေးရွာအုပ်စု- လက်ပန်ရွှေလှိုင်

(၁) VDP စာရွက်စာတမ်းပြီးဆုံးမှုကို စစ်ဆေးပါ။ (OM အရ)

- မျက်နှာဖုံး (အဖုံး)
- ဗာတီကာ
- ကျေးရွာအခြေခံ Data
- PSA အကျဉ်းချုပ်နှင့် PRA လုပ်ငန်းစဉ်
- အမျိုးသား/အမျိုးသမီးအဖွဲ့များ၏ အခက်အခဲများ
- ကျေးရွာမျှော်မှန်းချက် (ဆွေးနွေးချက်ရလဒ်)
- အမျိုးသား/အမျိုးသမီးအဖွဲ့များသဘောတူထားသည့် နောင်လေးနှစ်အတွက် ဦးစားပေးလုပ်ငန်းများစာရင်း (အခြေခံအဆောက်အအုံ၊ အသက်မွေးမှု၊ ပညာရေး၊ လူမှုရေးထိန်းသိမ်းမှု....)

နောက်ဆက်တွဲများ-

- လူမှုရေးအကဲဖြတ်မှု စာရွက်စာတမ်းမိတ်ပုံနှင့် PRA လုပ်ငန်းစဉ် (ဖြစ်နိုင်လျှင်)၊ မြေပုံများ ပါရမည်၊ စည်းစိမ်ပိုင်ဆိုင်မှုအဆင့်၊ venn ပုံ...
- ကျေးရွာစီမံကိန်းရေးဆွဲရေးအစည်းအဝေးမိတ္တူ
- ကျေးရွာ၏အချက်အလက် (PC 1 ပုံစံ)
- ကျေးရွာမျှော်မှန်းချက်

(၂) လူမှုရေးအကဲဖြတ်မှုအရည်အသွေးနှင့် VDP စစ်ဆေးပါ။

- VDP တွင်ပါဝင်သောဦးရေ (အမျိုးသား/အမျိုးသမီး)-
- လူမှုရေးအကဲဖြတ်မှုအရည်အသွေးနှင့် VDP အတွက် ရက်ပေါင်း-
- PRA ပစ္စည်းများ အသုံးပြုသည့် အရေအတွက်-
- ပါဝင်သောဦးရေနှင့် လုပ်ငန်းများ မှတ်တမ်းတင်ခြင်း (အစည်းအဝေးမှတ်တမ်း၊ အဖွဲ့မိတ်ပုံ၊ တိုင်းရင်းသားအနည်းစုနှင့် ထိခိုက်လွယ်သော အဖွဲ့များ)
 - အလွန်ကောင်း
 - ကောင်း
 - ညံ့
- လုပ်ငန်းများ မှတ်တမ်းတင်ခြင်းနှင့် အမျိုးသမီးအဖွဲ့အစည်းအဝေး၏ရလဒ် အားခွဲခြားပေးထားသလား။
 - ရှိ
 - မရှိ
- စီမံကိန်းအရေအတွက် (အမျိုးသား/အမျိုးသမီးရွေးချယ်မှုအရေအတွက်)-
- PRAနှင့်သက်ဆိုင်သောအခြား စီမံကိန်းအရေအတွက် (အမျိုးသား/အမျိုးသမီးရွေးချယ်မှုအရေအတွက်)-