

ပြည်ထောင်စုသမ္မတမြန်မာနိုင်ငံတော်အစိုးရ
စိုက်ပျိုးရေး၊ မွေးမြူရေးနှင့် ဆည်မြောင်းဝန်ကြီးဌာန
ကျေးလက်ဒေသဖွံ့ဖြိုးတိုးတက်ရေးဦးစီးဌာန
ပလက်ဝမြို့နယ်

လူထုဗဟိုပြုစီမံကိန်း

National Community Driven Development Project
(NCDDP)



ကျေးရွာဖွံ့ဖြိုးရေးအစီအစဉ်
Village Development Plan (VDP)
ဝါးရုံအုပ်စု၊ ပေါင်းမို+တုံးရွာကျေးရွာ
ဇွန်လ၊ ၂၀၁၆ ခုနှစ်

အကြောင်းအရာ	စာမျက်နှာ
၁။ မြို့နယ်မြေပုံ	1.....
၂။ ကျေးရွာမြေပုံ	2, 3, 4.....
၃။ ကျေးရွာသမိုင်းအကြောင်း	5, 6.....
၄။ ကျေးရွာသမိုင်းအကြောင်းသုံးသပ်ချက်	7, 8.....
၅။ လူမှုရေးနှင့် အရင်းအမြစ်ပြုမြေပုံ	9, 10.....
၆။ လူမှုရေးနှင့် အရင်းအမြစ်ပြုမြေပုံသုံးသပ်ချက်	11, 12.....
၇။ ဥစ္စာနေကြွယ်ဝမှု အဆင့်သတ်မှတ်ပြုမြေပုံ	13, 14.....
၈။ ဥစ္စာနေကြွယ်ဝမှု အဆင့်သတ်မှတ်ပြုမြေပုံသုံးသပ်ချက်	15, 16.....
၉။ ရာသီခွင်ပြဇယား	17, 18.....
၁၀။ ရာသီခွင်ပြဇယားသုံးသပ်ချက်	19, 20.....
၁၁။ ပင့်ကူအိမ်မြေပုံ(ကျား/မ)	21, 22.....
၁၂။ ပင့်ကူအိမ်မြေပုံသုံးသပ်ချက် (ကျား/မ)	23, 24, 25, 26.....
၁၃။ အဖွဲ့အစည်းပြချိတ်ဆက်ပြုမြေပုံ	27, 28.....
၁၄။ အဖွဲ့အစည်းပြချိတ်ဆက်ပြုမြေပုံသုံးသပ်ချက်	29.....
၁၅။ အရင်းအမြစ် အသုံးချမှု ခွဲခြမ်းစိတ်ဖြာခြင်း	30, 31.....
၁၆။ အရင်းအမြစ် အသုံးချမှု ခွဲခြမ်းစိတ်ဖြာခြင်းသုံးသပ်ချက်	32.....
၁၇။ ပြဿနာသစ်ပင်	33.....
၁၈။ ပြဿနာသစ်ပင်သုံးသပ်ချက်	34.....
၁၉။ အမျိုးသားများ၏ အခက်အခဲပြဿနာနှင့် မျှော်မှန်းချက်	35.....
၂၀။ အမျိုးသမီးများ၏ အခက်အခဲပြဿနာနှင့် မျှော်မှန်းချက်	35.....
၂၁။ ဦးစားပေးလုပ်ငန်းများရွေးချယ်ခြင်းဇယား	36.....
၂၂။ ဦးစားပေးလုပ်ငန်းများရွေးချယ်ခြင်းဇယားသုံးသပ်ချက်	37.....
၂၃။ ကျေးရွာအချက်အလက်များ (ပုံစံ-၁)	38, 39, 40, 41, 42.....
၂၄။ စီမံကိန်းအချိန်ဇယား (ပုံစံ-၂)	44, 45, 46.....
၂၅။ ကျေးရွာဖွံ့ဖြိုးရေးဦးစားပေးစီစဉ်ပုံ (ပုံစံ-၃)	47, 48.....
၂၆။ အစည်းအဝေးတက်ရောက်သူများစာရင်း (ပုံစံ-၁၂)	53, 54, 55.....
၂၇။ ကျေးရွာအုပ်စုစီမံကိန်းလုပ်ငန်းခွဲရွေးချယ်ခြင်း (ပုံစံ-၄)	76.....
၂၈။ ကော်မတီဝင်များ စာရင်း(ကျေးရွာ)	77.....
၂၉။ ကော်မတီဝင်များ စာရင်း(အုပ်စု)	78.....
၃၀။ အစည်းအဝေးမှတ်တမ်းများ (ကျေးရွာ)	79, 80.....
၃၁။ အစည်းအဝေးမှတ်တမ်းများ (အုပ်စု)	82, 83, 84.....
၃၂။ မှတ်တမ်းခါတ်ပုံများ

ပလက်ဝမြို့နယ်အညွှန်းပြေပုံ

ဆီရိုယရိုင်

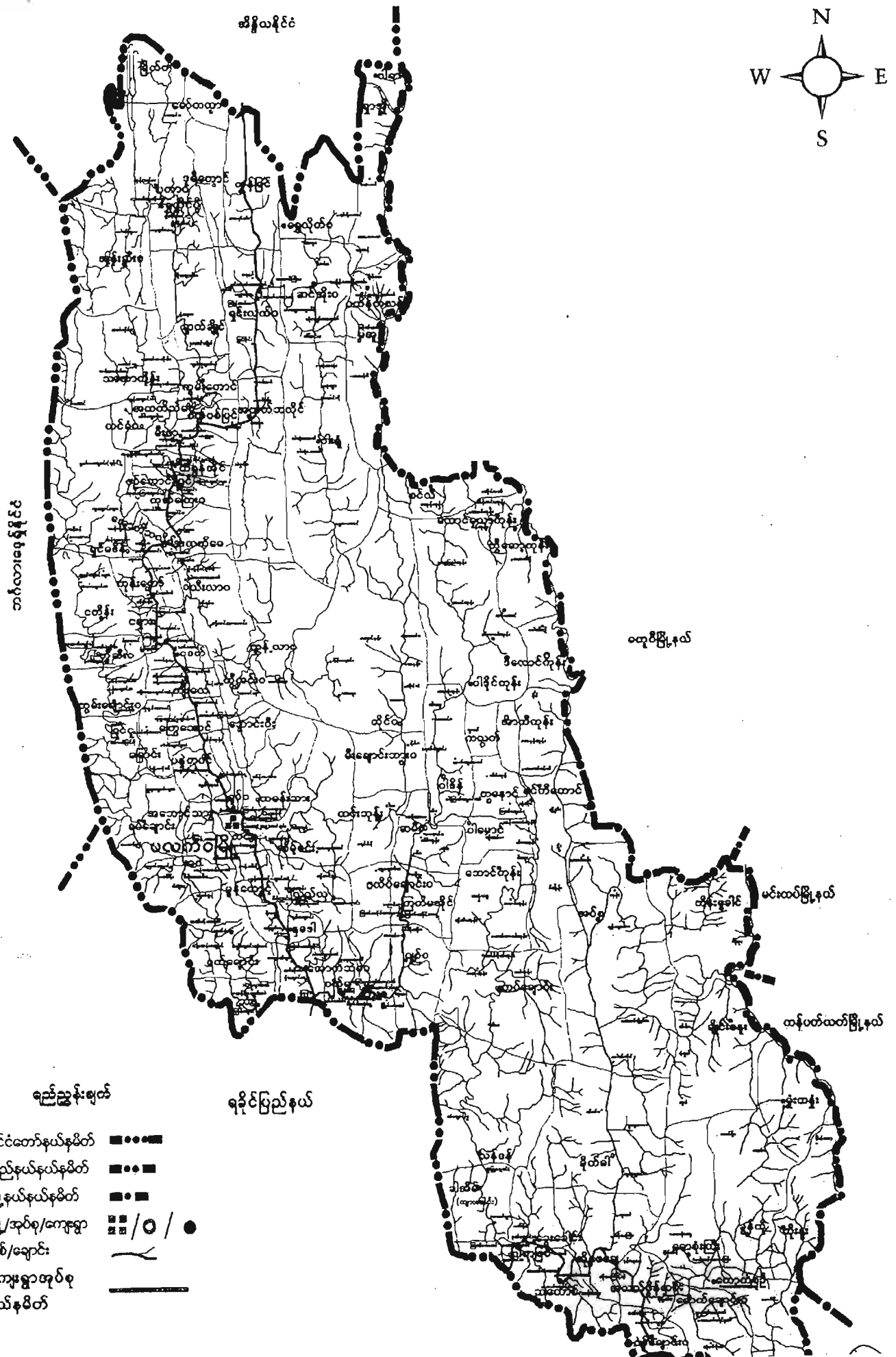
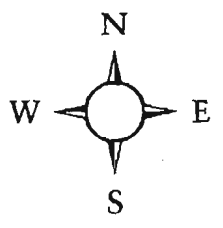

ပုဂံမြို့နယ်အလယ်ပိုင်း

ဝတုင်မြို့နယ်

မင်းတပ်မြို့နယ်

ထန်ဝတ်ထက်မြို့နယ်

ရည်ညွှန်းချက်

ရခိုင်ပြည်နယ်

- ၁။ နိုင်ငံတော်နယ်နိမိတ်
- ၂။ ပြည်နယ်နယ်နိမိတ်
- ၃။ မြို့နယ်နယ်နိမိတ်
- ၄။ မြို့/အုပ်စု/ကျေးရွာ
- ၅။ မြစ်/ချောင်း
- ၆။ ကျေးရွာအုပ်စုနယ်နိမိတ်

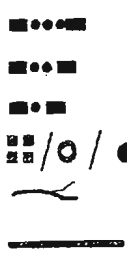

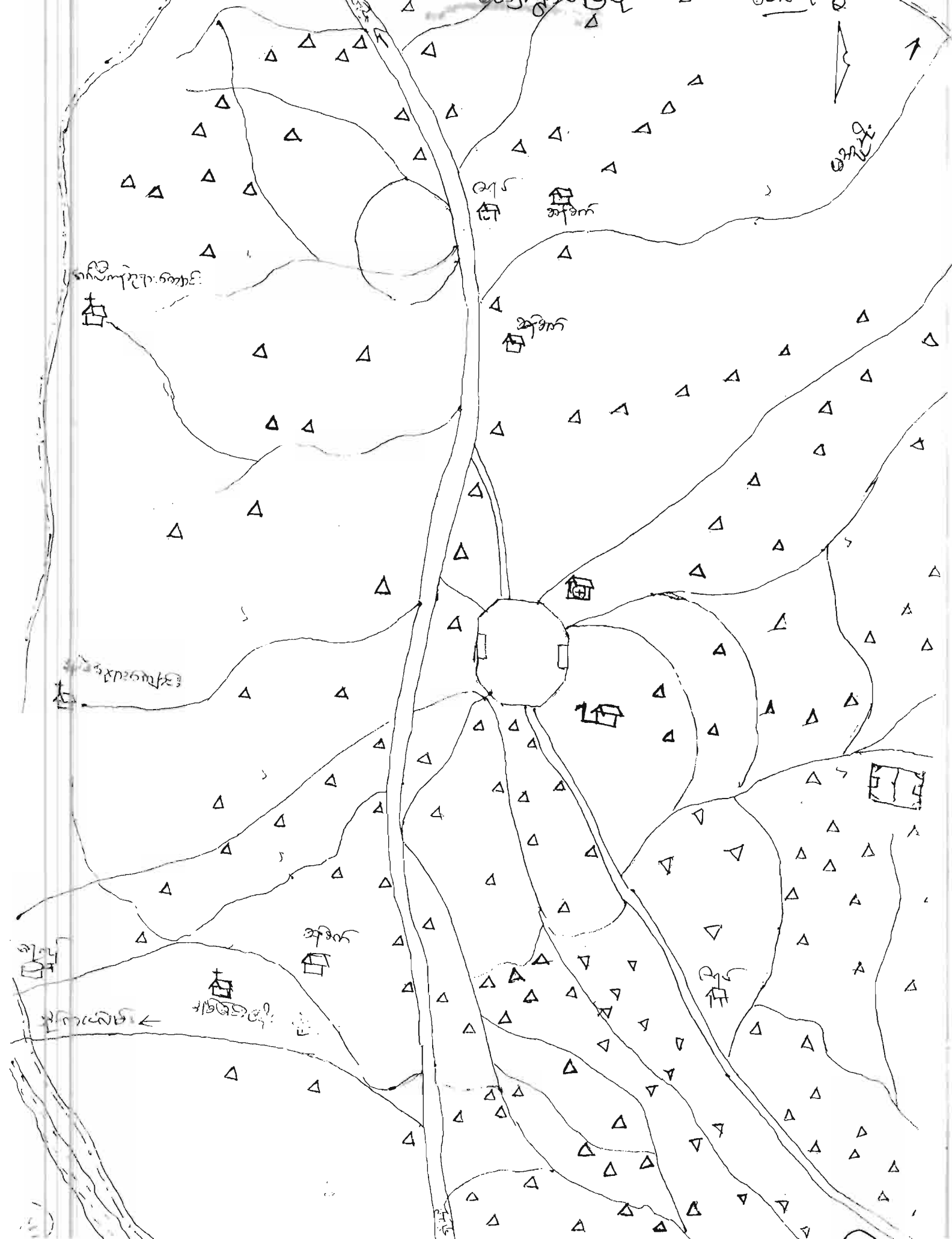

ပေါင်း မျို ကျေးရွာ၏ သမိုင်း အကျဉ်းချုပ်

သမိုင်းဖြစ်ပေါ်ပေါက်ခဲ့ပြီးနောက် ပေါင်းရွာအုပ်စု၊ ပေါင်းရွာ
ကျေးရွာသည် အမျိုးသမီးဦးရေ ၄၂၉၂၊ အမျိုးသမီးဦးရေ ၄၆၅၇၊ အမျိုးသား
အိမ်ထောင် ဦးရေ (၁၅၇၇)၊ အမျိုးသမီး အိမ်ထောင် ဦးရေ (၁၉၂၇) အိမ်ခြေ ရှိပါသည်။

၎င်းကျေးရွာ၏လက်လှမ်း မြီအာရုံပြုနိုင်သည့် အစသော်
အစိုးမှာ အခြေခံပညာအဘက်တန်းကျောင်း (၁)၊ (၂) ကျောင်းရှိပါသည်။ ၎င်း
ပေါင်းရွာကျေးရွာသည် ခရစ်ယာန် ဘုရားကျောင်း၊ ဘုန်းကြီးကျောင်း၊ လည်း
ရှိပါသည်။ ၎င်းကျေးရွာအတွင်း ကျွမ်းကျင်သူများမှာ ဌာတုလ်၊ ရေထိုးသူများ ရှိပြီး
အခြားဌာမှ လာရောက်သူများလည်းရှိပါသည်။ လက်မှုပညာရှင် များမှာလည်း
ဌာတုလ်၊ ရေထိုးသူများရှိပါသည်။

၎င်းကျေးရွာတွင် ရေကန်ရှိပြီးလျှင်၊ လမ်း၊ အခြေအခံများမှာ
လူ့အားလုံးက သိရှိပါသည်။ လမ်းပန်းဆက်သွယ်ရေး ဆက်စပ်သော အခြေခံ
ပါသည်။ ၎င်းကျေးရွာမှာ ဒုတိယကျေးရွာ ဗဟိုအထိ (၅) မိုင် ဆုံး ကွာဝေးပါသည်။
၎င်းကျေးရွာ၏ အဓိက စိုက်ပျိုးရေးမှာ ဒဂုံ ပြောရတော့မယာ လှေထိုးပြီး
ပေါင်း၊ ရွှေ၊ ကမ္ဘာ့ များစွာ ပြုပြင်ကြပါသည်။ ၎င်းကျေးရွာတွင် ရရှိနိုင်သော
အရင်းအမြစ်များ မှာ - သစ်၊ ပါးတို့ဖြစ်ပါသည်။

ကျေးဇူး သမိုင်းအကြောင်းသုံးသပ်ချက်
ဝါးရံအုပ်စု၊ ဝေါင်းဇိုင် ကျေးရွာ

ဝေါင်းဇိုင် ကျေးရွာသည် ဝါးရံအုပ်စု ပလတ်ဝါဒီနယ်၊ များပြည်နယ် တွင်တည်ရှိပါသည်။ ဝေါင်းဇိုင် ကျေးရွာသည် စုစုပေါင်း အိမ်ခြေ (၁၇၆) စောင် ရှိသည်။ လူဦးရေအားဖြင့် (၈၈၄) ဖြစ်ပြီး အမျိုးသား ဦးရေမှာ (၄၂၉) ဖြစ်၍၊ အမျိုးသမီး ဦးရေမှာ (၄၅၅) ရှိပါသည်။ လူမျိုးစုသည် ခူမီး (၂၅%) ဖြစ်ကြပြီး စရစ်ယာဇာကသာ လုံးလွှပ်စု အိမ်ခြေ (၁၁၁) စောင် ရှိပြီး၊ ဗုဒ္ဓဘာသာ လုံးလွှပ်စု အိမ်ခြေ (၆၅) စောင် ရှိပါသည်။

၎င်းဝေါင်းဇိုင်ကျေးရွာသည် လက်လှမ်းမီ အသုံးပြုနိုင်သည့် ရေအောက် အစိုဓာတ် အခြေခံပညာ အလတ်တန်းကျောင်း၊ ကျန်းမာရေး ဗဟိုဆေးပေးခန်း၊ ဆက်သွယ်ရေးစင်္ကြံ၊ ရေအားဖြင့် လူသား လမ်းဘေး ဖြစ်ပါသည်။ ကျေးရွာသူ ရွာသား များ အာမိတ် စီးပွားရေးမှာ ရွှေကြေး၊ တောင်ယာ စားစင်ကို အသုံးပြုပြီး တစ်ချို့တစ်စွာမှာ ဥယျာဉ် စိုက်ခင်း များ အသုံးပြုပါသည်။ ရေဒီယို ဝေဟာ ဝေသထွက် မစ္စည်းများ သစ်၊ ဝါး များဖြစ်ကြပါသည်။

၎င်းကျေးရွာသည် ခူမီး (၂၅%) လူမျိုးစုသာ ဖွဲ့စည်းနေထိုင်သော ကျေးရွာဖြစ်ကြောင်း ဖော်ပြလိုက်ပါသည်။

ကျေးဇူး နှင့် သင်္ကြံ အကြောင်း သုံးပတ်ချက်

ဝါးလုံအုပ်စု၊ တုံးကျေးရွာ

တုံးကျေးရွာသည် ၊ ဝါးလုံအုပ်စု ပလက်မြို့နယ် ၊ ချင်းပြည်နယ်တွင် တည်ရှိပါသည်။ တုံးကျေးရွာသည် ရေပေါင်း အိမ်ခြေ ၂၀၉၂ အောင်ရှိပါသည်။ လူဦးရေအားဖြင့် ၈၈၄၂ ဖြစ်ပြီး အမျိုးသား လူဦးရေ ၄၄၄၂ ဖြစ်ပြီး အမျိုးသမီး လူဦးရေ ၄၄၀၀ ရှိပါသည်။ လူမျိုးစုသည် မွန်၊ ငယ်၊ ဖြစ်ကြပြီး ခရစ်ယာန် ဘာသာကို လိုက်နာ နေထိုင်သော လူမျိုးစုသာ ဖြစ်ပါသည်။

၎င်းကျေးရွာသည် လက်ပျော်မြို့နယ်တွင် ပြုပြင်သည့် အစောဆုံးအချိန် ဟု အကြောင်းပညာ မူလတန်းကျောင်း ၂၅၂ ခရစ်ယာန် သူရားကျောင်းရှိပါ သည်။ ၎င်းကျေးရွာသို့ သွားရောက်ရာ ၊ ဆက်သွယ်ရန်မှာ လူသွားလမ်း သာရှိပါသည်။ ကျေးရွာသူရွာသားများ နှင့် အိမ်က စီးပွားရေး မှာ တွေ့ကြုံရခြင်း စကားပြော နေထိုင် အသုံးပြုပြီး တစ်ချို့မှာ ဥယျာဉ် စိုက်ပျိုးမှုကို အသုံး ပြုပါသည်။ ရရှိနိုင်သော စေ့စပ်ထွက် ပစ္စည်းမှာ သစ် ၊ ဝါး များ ဖြစ်ကြ ပါသည်။

၎င်းကျေးရွာသည် မွန်၊ ငယ်၊ လူမျိုးစုသာ ဖြစ်သည့် နေထိုင် စော ကျေးရွာ ဖြစ်ကြောင်း ဖော်ပြလိုက်ပါသည်။

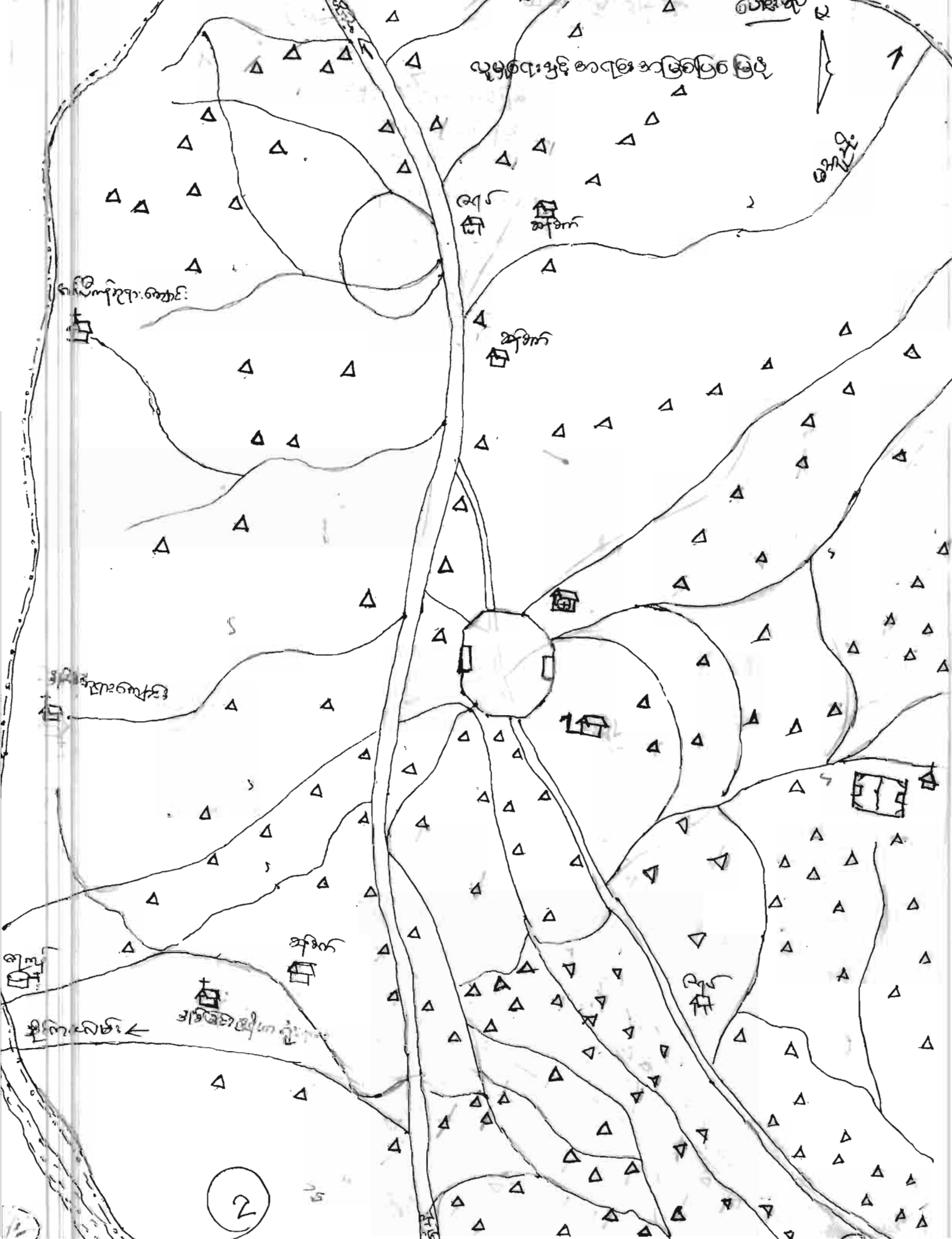

ယုတ်ကုန်းနှင့် စာရင်းအုပ်စုကြီး

ကျေးရွာကြီး

ကျေးရွာကြီး

ကျေးရွာကြီး

2

လူမှုရေးနှင့် အရေးအဖြစ် ပြု မြေပုံ သုံးသပ်ချက်

တိုးတိုးပြားပြား အစဉ် အဆင့်တက်တက် တွင် တွေးပြော၏ အားထားရသော
ကောသော စပါးအေးပြုလုပ်ပျက်စီးရာ များပေါ့ များပါသည်။ ၎င်းတွေးပြော အရေးထား
၏ မြစ်ရေသည် မြောက် မြောက်တက်တက် နီးဆင်းလက် ဖြစ်ပါသည်။ တွေးပြော ၏
လူမှု အရေးအဖြစ်အနေဖြင့် သရုပ်ဖော် သူများတော့မိ၊ အခြေခံ မညာ မူပတ်
တော့မိ (ခွဲ) အထိရရှိ အသုံးစွဲ ဖြစ်ပါသည်။ ထို့အပြင် စပါးစက် နှင့် အစားစား
ရေစားစေမှု လုပ်ငန်းများလည်း ဖြစ်ပါသည်။

ပစ္စည်းအမျိုးအမည်နှင့်အရင်းအမြစ်များ

မျက်နှာ	အတုအမည်	အရင်းအမြစ်	အရင်းအမြစ်
(၄) အတု	(၇၀) အတု	< ၅၀ > အတု	(၅၀) အတု

အခြားအချက်အလက်

အရင်းအမြစ်၊ အရင်းအမြစ်၊ အရင်းအမြစ် (၅၅) အရင်းအမြစ်	အရင်းအမြစ်၊ အရင်းအမြစ်၊ အရင်းအမြစ်၊ အရင်းအမြစ်	အရင်းအမြစ်၊ အရင်းအမြစ် အရင်းအမြစ်	အရင်းအမြစ် အရင်းအမြစ်
--	---	--------------------------------------	--------------------------

(တွဲဖက်စာအုပ်)

ပညာရေး ဖွဲ့စည်းပုံနှင့် အဆင့် သက်တမ်း

အဆင့်	အထက်အဆင့်	အထက်	အထက်အဆင့်
(၇) နှစ်	(၅) နှစ်	(၁၀) နှစ်	(၁၂) နှစ်

အဆင့်

အထက်အဆင့် (အထက်) ဝတ် အဆင့်	အထက်အဆင့် အဆင့်	အထက်အဆင့် အဆင့်	အထက်အဆင့် အဆင့်
----------------------------------	--------------------	--------------------	--------------------

ရွှေစာအုပ်ကြွယ်ဝမှု အဆင့်သက် မှတ်ပြု ရေဒီယိုသုံးသပ်ချက်

တုံးကျေးရွာ အစ်ကစီးပွားရေးမှာ တောင်ပမာ ဝမ်းကို အဓိကထား
စိုက်ပျိုးလုပ်ကိုင်ကြပါသည်။ မိုးရာ သီခြ တောင်ပမာ ဝမ်း စိုက်ပျိုးခြင်း ၊
ခွံမ်းကြဲခြင်းများကို လုပ်ကိုင်၍ စောစောစောစော မာမ်းခမ်း ၊ သီး နှံ ပျိုးစိုက်ပျိုး
၍ တောင်ပမာဝမ်းများ စောကကုတ်ကိတ် ခမ်းကြပါသည်။ တုံး ကျေးရွာ ဇာ
ရ်အိန် အခြေအနေ မှာ (သွပ်) မိုး ဝါးအိန် ၊ ဝါးအိန် များ စောကကုတ်ကုတ်
ပါသည်။ အဆင့် စပြုစော မိသားစုတို့သည် ၊ ဆုဂ်ကိတ် ၊ ကြက် ၊ လိမ္မော်
ခင်း တို့ကို ပိုင်ဆိုင်ပြီး အတင့်အတင့် မိသားစုတို့သည် ၊ လိမ္မော်ခင်း
ကြက် ၊ ကိတ် များ ပိုင်ဆိုင်ကြသည်။ ဆင်း ဂု.စော မိသားစု တို့နှင့် အဆင့် ဂု.ခင်း
မိသားစုတို့သည် တောင်ပမာ လုပ်ငန်းကိုသာ လုပ်ကိုင်စားသောက်ကြပါ
သည်။

ပြဿနာအရှစ်ချက်

တုံး ကျေးရွာသည် တောင်ပမာ စိုက်ပျိုးခြင်း ကို အဓိကထား
စိုက်ပျိုးလုပ်ကိုင်ကြပြီး လက်လုပ်လက်စား ဝမ်း များပါသည်။ ကျေးရွာ
အလုပ်အကိုင်အ ခုန့် အလမ်း နည်းပါးပါသည်။

(ပေးပို့ရန်အတွက်)

ရာသီပေါင်း ဖြေဆိုခြင်း

စဉ်	အလုပ်အကိုင်	January 1	February 2	March 3	April 4	May 5	June 6	July 7	August 8	September 9	October 10	November 11	December 12	၀၆၆၆	၀၀၀၀၀
၁။	ကော်မရှင် (အင်္ဂလိပ်)	✓	✓	✓	✓	✓	✓	✓	✓	✓	✓	✓		၃၀၀၀၀	၂၀၀၀၀
၂။	ကဏ္ဍမှူး				✓	✓	✓	✓	✓	✓	✓	✓		၂၀၀၀၀	၃၀၀၀၀
၃။	ဒုတိယ						✓	✓			✓	✓		၃၀၀၀၀	၃၀၀၀၀
၄။	ရေထိန်းရေး	✓	✓	✓	✓	✓	✓	✓	✓	✓	✓	✓	✓	၅၀၀၀၀	၆၀၀၀၀
၅။	ဖွဲ့စည်းရေး		✓		✓			✓			✓	✓	✓	၅၀၀၀၀	၅၀၀၀၀
၆။	စစ်ဆေးရေး	✓	✓	✓	✓	✓	✓							၃၀၀၀၀	၃၀၀၀၀
၇။	စီမံကိန်းရေး	✓	✓	✓	✓	✓	✓	✓	✓	✓	✓	✓	✓	၅၀၀၀၀	၄၀၀၀၀
၈။	အဖွဲ့အစည်း	✓	✓	✓	✓	✓	✓	✓	✓	✓	✓	✓	✓	၅၀၀၀၀	၆၀၀၀၀
၉။															
၁၀။													✓		

(လုံးရွာ)

ရာသီခွဲပြုပြင်ကုန်

စဉ်	အာဝဏ္ဍီ အရာ	January 1	February 2	March 3	April 4	May 5	June 6	July 7	August 8	September 9	October 10	November 11	December 12	စိစစ်	ထွက်စွဲ
၁။	ကောလဟာ (ဆီး)	✓	✓		✓	✓	✓	✓	✓	✓	✓	✓	✓	၃၀၀၀၀	၂၀၀၀၀
၂။	ဒွါးခါး	✓	✓		✓			✓	✓		✓	✓		၂၀၀၀၀	၂၅၀၀၀
၃။	ဂဗျားခါး	✓	✓		✓	✓	✓	✓	✓	✓	✓	✓	✓	၂၀၀၀၀	၃၀၀၀၀
၄။	လိမ္မော်ခါး						✓		✓	✓	✓	✓	✓	၅၀၀၀၀	၃၀၀၀၀
၅။	ရှက်ကျားခါး	✓	✓				✓	✓		✓		✓	✓	၁၀၀၀	၂၀၀၀
၆။	ဝါးဥရှာစိန်	✓	✓				✓	✓		✓		✓	✓	၄၀၀၀	၅၀၀၀
၇။	မိုးလင်း ဘာက	✓			✓								✓	၁၀၀၀၀	၃၀၀၀၀
၈။	ကျွန်းကော အင်္ဂါစိန်	✓	✓	✓	✓	✓	✓	✓	✓	✓	✓	✓	✓	၆၀၀၀	၅၀၀၀၀
၉။	ကျွန်းစိန်						✓	✓	✓	✓	✓			၅၀၀၀	၆၀၀၀
၁၀။	ကျွန်းစိန်														
၁၁။	ကျွန်းစိန်	✓	✓	✓	✓	✓	✓	✓	✓	✓	✓	✓	✓	၁၀၀၀၀	၂၀၀၀၀

ආයුර්වේදයේ ප්‍රධාන ගුණ

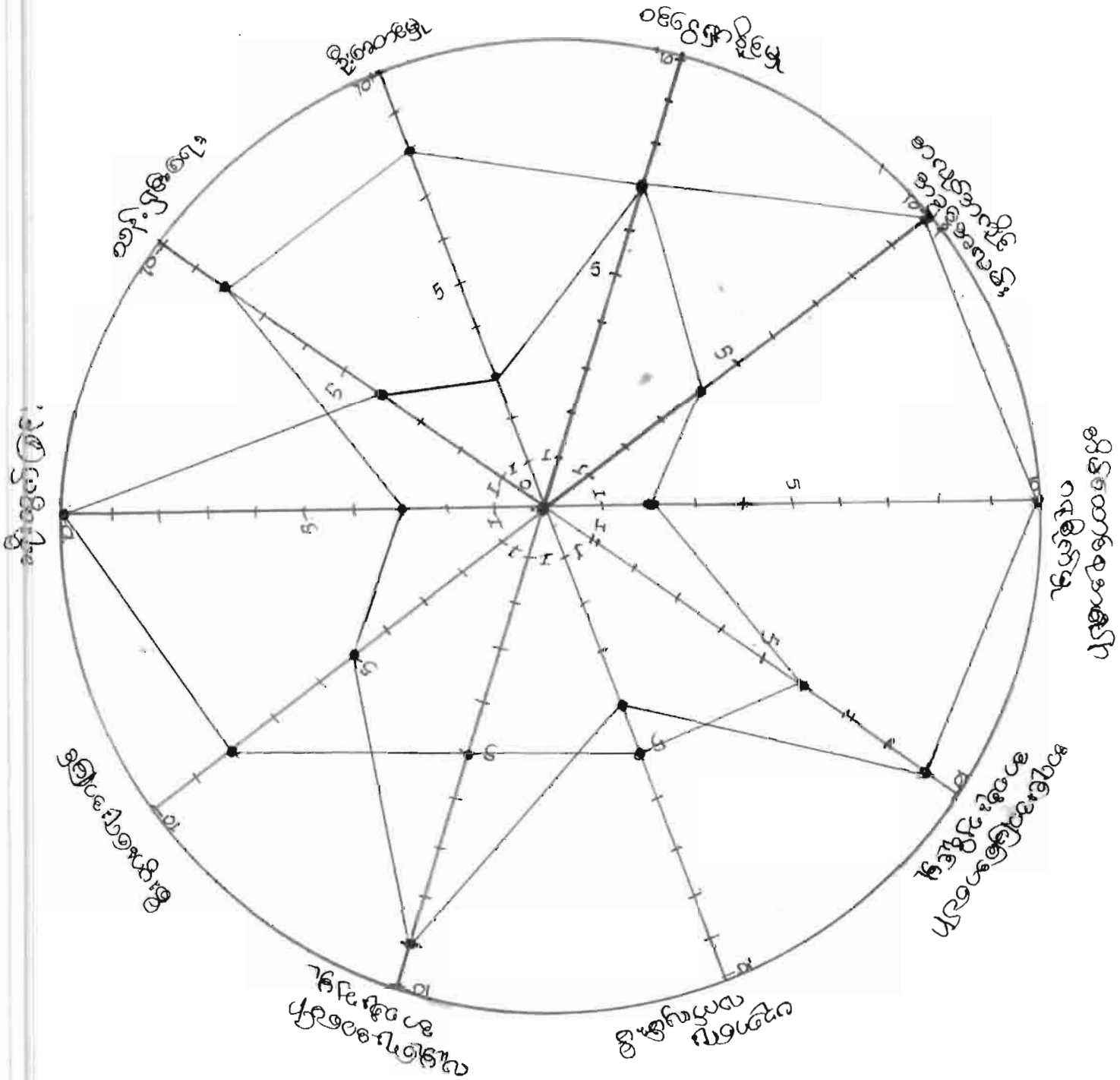

ပဇ္ဇာတိဝိသုဒ္ဓိ သုံး သင်္ချာန် များ

ပေါဒါဒိဝ ဂျောဂ္ဂာဒေ အမျိုးသား၊ အမျိုးသမီး များ အာရဟံသာ အခြေအနေ သုံးသင်္ချာန် များကို စစ်စ်စစ် ငါတို့ ဖြစ် စေရန် ရွေး ရွေး ချုပ် သတ် ခဲ့။ ၁) ဦး စောစော ဇေယျ၊ ၂) ဝဇ္ဇေ နှာဒိဇေယျ၊ ၃) အာရဟံသာ ကို ဝိသုဒ္ဓိ အာရဟံသာ၊ ၄) အိန္ဒြိယာဒေဝ အာရဟံသာ ဖုရိယာဒေဝ၊ ၅) အာရဟံသာ အခြေ အာရဟံသာ သုံး သင်္ချာန်၊ ၆) ဗညာဂ္ဂေ ဝဇ္ဇာဒေဝ၊ ၇) ဝဇ္ဇာဒေဝ အာရဟံသာ သုံး သင်္ချာန်၊ ၈) ဝိပဿနာ အခြေ၊ ၉) သီလဝါ၊ ၁၀) သင်္ဂြိုဟ် ရေး တို့ ဖြစ်ပါသည်။

၁) ဦးစောစော ဇေယျ အခြေအနေ

ပေါဒါဒိဝ ဂျောဂ္ဂာဒေ အမျိုးသား၊ အမျိုးသမီး ဦးစောစော ဇေယျ အခြေအနေ သုံး သင်္ချာန် တွင် အမျိုးသား များ သည် (၈၀) ကျား ခုနစ် နှစ်၊ နှစ် နှစ်၊ အမျိုးသမီး များ သည် (၈၀) ကျား ခုနစ် နှစ်၊ နှစ် နှစ်၊ အမျိုးသား များ သည် အမျိုးသား များ ထက် ဦးစောစော ဇေယျ အခြေအနေ နည်း ဂုဏ် အမျိုးသမီး များ သည် နည်း အိန္ဒြိယာဒေဝ များ ကို စောစော ဇေယျ အခြေအနေ ဖြစ် ဖြစ် ဖြစ်ပါသည်။

၁) ဝဇ္ဇေ

ပေါဒါဒိဝ ဂျောဂ္ဂာဒေ အမျိုးသား၊ အမျိုးသမီး ဝဇ္ဇေ အခြေအနေ သုံး သင်္ချာန် တွင် အမျိုးသား များ သည် (၈၀) ကျား ခုနစ် နှစ်၊ နှစ် နှစ်၊ အမျိုးသမီး များ သည် (၈၀) ကျား ခုနစ် နှစ်၊ နှစ် နှစ်၊

၂) အာရဟံသာ ကို ဝိသုဒ္ဓိ အာရဟံသာ

ပေါဒါဒိဝ ဂျောဂ္ဂာဒေ အမျိုးသား၊ အမျိုးသမီး အာရဟံသာ ကို ဝိသုဒ္ဓိ အာရဟံသာ သုံး သင်္ချာန် တွင် အမျိုးသား များ သည် (၈၀) ကျား ခုနစ် နှစ်၊ နှစ် နှစ်၊ အမျိုးသမီး များ သည် (၈၀) ကျား ခုနစ် နှစ်၊ နှစ် နှစ်၊

စီးပွားရေး အခြေ

ပေါင်းစုံဝင်ငွေရှာရာ စီးပွားရေး အသိ အခြေ ဗျားသည်

အမျိုးသား (၈၀)ရာခိုင်နှုန်းပြုပြီး၊ အမျိုးသမီး (၂၀)ရာခိုင်နှုန်းပြု
ပါသည်။ အမျိုးသမီး ဗျားသည် အသိဉာဏ် ဗဟုသုတ နည်းပါးခြင်း၊
အိမ်မှုကိစ္စ ယုတ်ညံ့ခြင်း ရှိကြောင်း ဖြစ်သည်။

အငွေထွက်

ပေါင်းစုံဝင်ငွေရှာရာ အမျိုးသား အမျိုးသမီး အငွေထွက်ခြင်း
အမျိုးသား ဗျားသည် (၁၀၀)ရာခိုင်နှုန်း ပြုပြီး၊ အမျိုးသမီးမှာ
(၅၀)ရာခိုင်နှုန်းပြုပါသည်။ အမျိုးသမီး ဗျားသည် အိမ်မှုကိစ္စ ဗျားယုတ်ညံ့
ရခြင်း ဗျားအပြစ်တို့ကား အရေးဗျား ယုတ်ညံ့ ရှိခြင်း ဗျားသည်
ပါဝင်ပါသည်။

အငွေရှာရေး

ပေါင်းစုံဝင်ငွေရှာရာ အမျိုးသား အမျိုးသမီး ဗျား နှစ်ဦးစွာ
စုရအောင် ကြိုးစားသည် အမျိုးသား (၂၀)ရာခိုင်နှုန်းပြုပြီး၊ အမျိုးသမီး
(၈၀)ရာခိုင်နှုန်းပြုသည်။

ပစ္စုလူ့ အိမ် သုံး သတ် ခြမ်း

တို့ကျေးဇူး၏ အမျိုးသား၊ အမျိုးသမီး များ၏ တူညီ
အခြေအနေ သုံး သတ်ချက်များ နှင့် ခေါ်ဝေါ်စဉ် (၁၀) ခုဖြင့် စမ်းစမ်း ခံပါသည်။
၁) ဦးစောစော၊ ၂) ဝေဝေ နှာဒီဇယ်၊ ၃) အလုပ်အကိုင် အခွင့်အလမ်း၊ ၄) အိမ်ထောင်
အပေါ် ဂုဏ်ရိတ်မှု၊ ၅) အရည်အခြေအပေါ် အသုံး ချခံရမှု၊ ၆) ဗဟုအရေး ယက်ပျမ်းမီ၊
၇) ယူမှုအပေါ် အသုံး ချမှု၊ ၈) စီးပွားရေးအခြေ၊ ၉) ခရီးထွက် ခြင်း၊ ၁၀) အခြားအရေး၊
ကို ဖြစ်ပါသည်။

၁) ဦးစောစော အခြေအနေ

... တို့ကျေးဇူး၏ အမျိုးသား၊ အမျိုးသမီး ဦးစောစောနှင့် မူအခြေ
အနေ သုံး သတ်ချက်တွင် အမျိုးသား များသည် (၃၀) နာရီခန့် ပြန်ပြန်၊
အမျိုးသမီး များသည် (၂၀) နာရီခန့် ပြန်သည်။ အမျိုးသား များသည်
အမျိုးသမီး များထက် ဦးစောစောနှင့် နှစ်ပတ်စား - အမျိုးသား များသည်
နေ့စဉ် စောစော ကိစ္စများကို စောစောပျက် ဖြစ်ပွားနေပေသော အခြေအနေ ဖြစ်ပါ
သည်။

၂) ဝေဝေ

... တို့ကျေးဇူး၏ အမျိုးသား၊ အမျိုးသမီး ဝေဝေ အခြေ
အနေ သုံး သတ်ချက်တွင် အမျိုးသား၊ အမျိုးသမီး သည် နှစ်ဦး နှစ်ဖက်
အား ဝေဝေ (၅၀) နာရီခန့် ပြန်ပါသည်။

အာဖွဲ့အစည်း ဖွဲ့တတ်ဆက် မှု

ပစ္စုကုဒ်

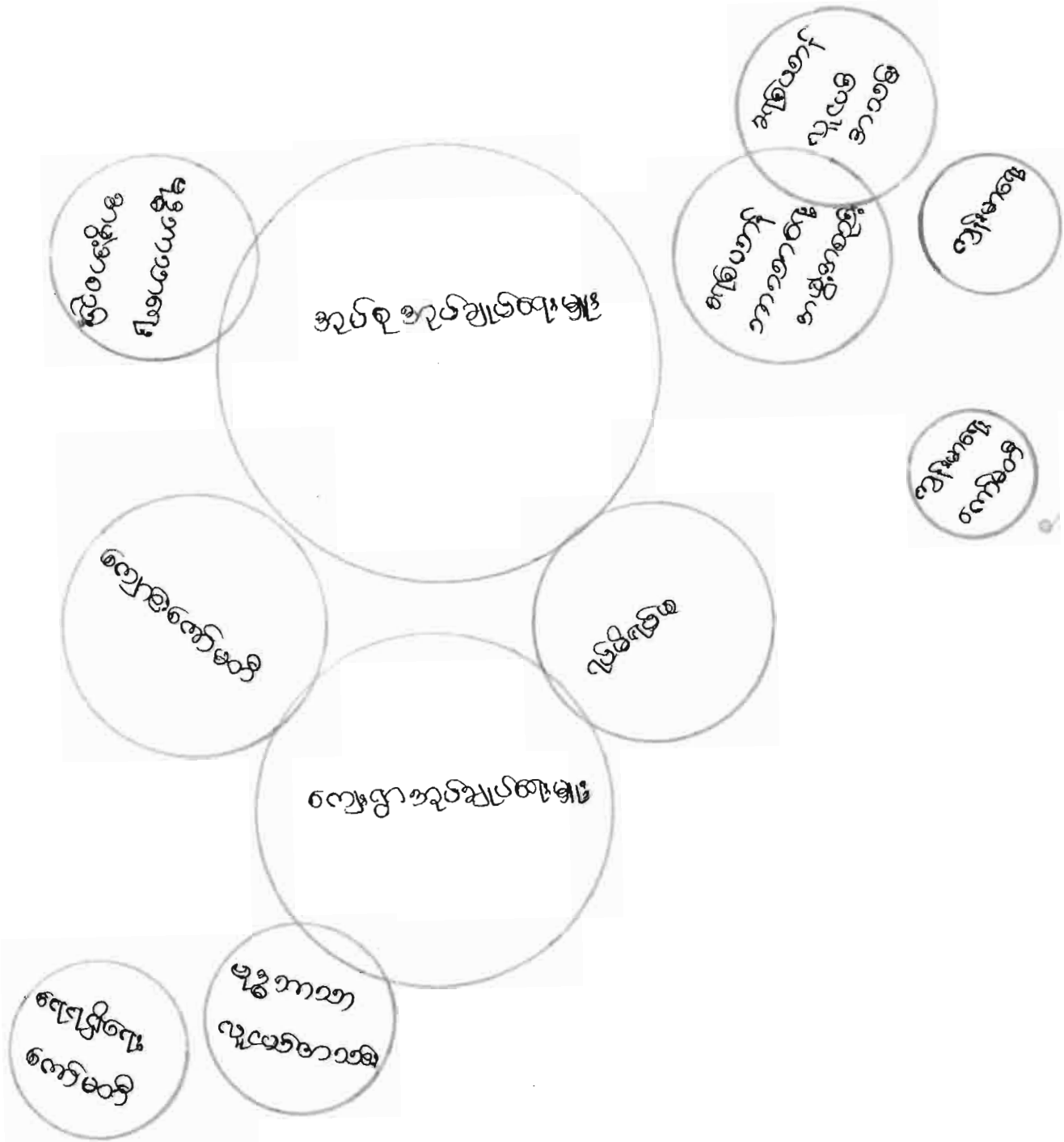

အဖွဲ့အစည်း ချိတ်ဆက်မှု အခြေပြုပုံစံ

ဘီနို မို. ဗိုလ်တစ်ဦး

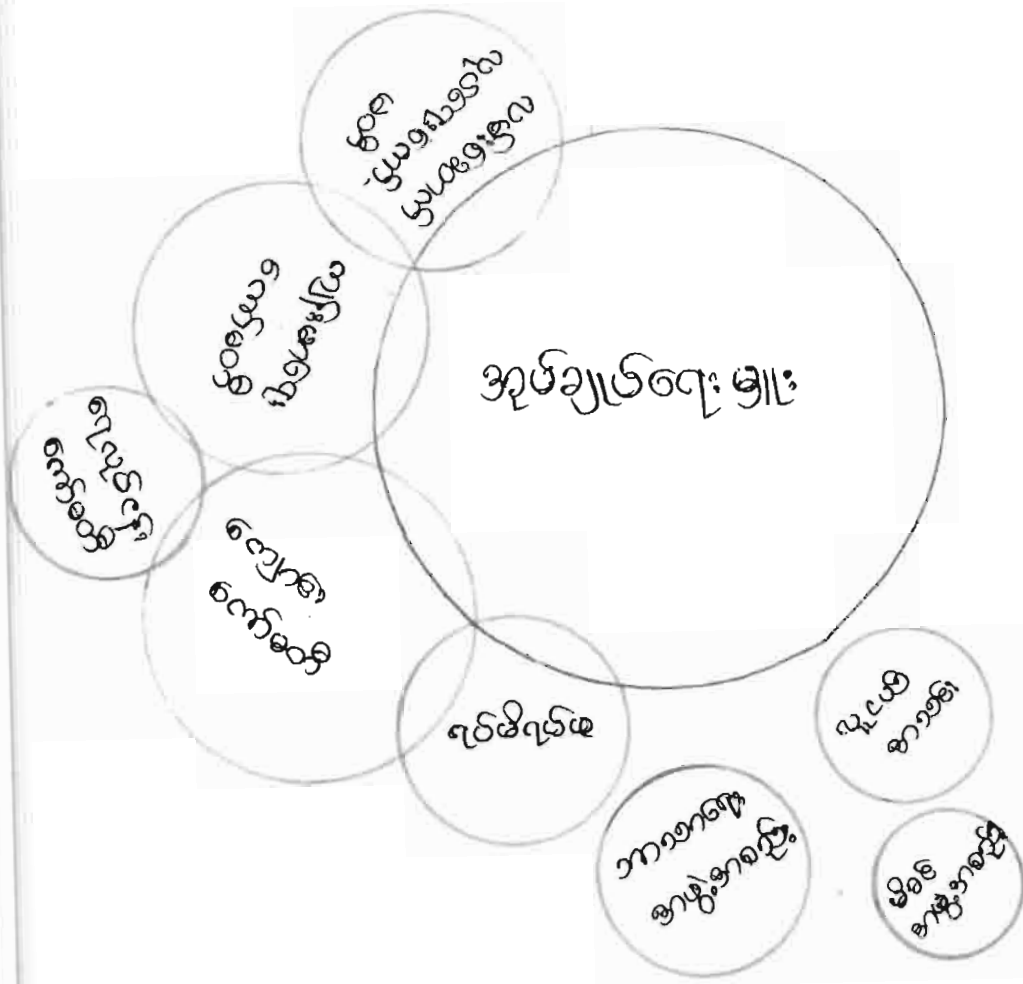

အဖွဲ့အစည်းပြုစုပုံစံကို ပြုပြင်ဆင်နွှဲပေးရမည့်အချက်

စစ်ဒီမိုကရေစီရေးရာကွဲ ငွေဟော အဖွဲ့အစည်းများ မှာ အုပ်စု အုပ်ချုပ်ရေးများ အဖွဲ့၊ ကျေးဇူး အုပ်ချုပ်ရေး မှ အဖွဲ့၊ ကျေးဇူးတော်မတီ အဖွဲ့၊ ရပ်ဆိုင်းရေး အဖွဲ့၊ ကျေးဇူးတော်မတီ၊ ကျေးဇူးတော်မတီအဖွဲ့၊ ဗုဒ္ဓဘာသာရေး အဖွဲ့အစည်း၊ ဗုဒ္ဓဘာသာ လူငယ်အသင်း၊ ရန်ပုံငွေဘဏ် အဖွဲ့အစည်း၊ ရန်ပုံငွေဘဏ် လူငယ် အသင်း စသည့်အဖွဲ့အစည်းများ ပြုပြင်ကြပါသည်။

စစ်ဒီမိုကရေစီရေးရာကွဲ ငွေဟော အဖွဲ့အစည်း အားလုံးသည် ကျေးဇူး ဖွဲ့ဖြိုးရေးကို အဓိက ပါဝင်ပူးပေါင်းဆောင်ရွက်ပေးကြပါသည်။

ପ୍ରଭେଦ "୦୮

ଧନ "୦୮

ପ୍ରସିଦ୍ଧି "୨୦

ଦ୍ରବ୍ୟ "୧୦

ସୂକ୍ଷ୍ମ "୧୫

ସୂକ୍ଷ୍ମ "୨୦

ସମସ୍ତାତ "୧୦

ଲୋକପାତ "୨୦

ପ୍ରଭେଦ "୧୦

ପ୍ରଭେଦ "୧୦

ପ୍ରଭେଦ "୧୦

ପ୍ରଭେଦ "୧୦

ପ୍ରଭେଦ "୧୦

ପ୍ରଭେଦ "୧୦

ପ୍ରଭେଦ "୧୦

ପ୍ରଭେଦ "୧୦

ପ୍ରଭେଦ "୧୦

ପ୍ରଭେଦ "୧୦

ପ୍ରଭେଦ "୧୦

ପ୍ରଭେଦ "୧୦

ପ୍ରଭେଦ "୧୦

ପ୍ରଭେଦ "୧୦

ଧନ "୧୦

ପ୍ରଭେଦ "୧୦

ପ୍ରଭେଦ "୧୦

ପ୍ରଭେଦ "୧୦

ପ୍ରଭେଦ "୧୦

ପ୍ରଭେଦ "୧୦

ପ୍ରଭେଦ "୧୦

ସମସ୍ତାତ "୧୦

ଲୋକପାତ "୧୦

ପ୍ରଭେଦ "୧୦

ପ୍ରଭେଦ "୧୦

ପ୍ରଭେଦ "୧୦

ପ୍ରଭେଦ "୧୦

ପ୍ରଭେଦ "୧୦

ପ୍ରଭେଦ "୧୦

ପ୍ରଭେଦ "୧୦

ପ୍ରଭେଦ "୧୦

ପ୍ରଭେଦ "୧୦

ପ୍ରଭେଦ "୧୦

(...)

အရင်းအမြစ် အသုံးစွဲမှု ခွဲခြမ်းစိတ်ဖြာခြင်း သုံးသပ်ချက်

ပေါင်းစပ်ကျေးဇူးတင် အရင်းအမြစ် အသုံးစွဲမှု ခွဲခြမ်းစိတ်ဖြာ
မှု သုံးသပ်ချက်ကို အမျိုးသားနှင့် အမျိုးသမီးများ သုံးပါးစွာ ဆွေးနွေး ခဲ့ကြ
ပါသည်။

ယခုကတော့ ကောက်ခံမှုများဖြင့် ဖြစ်ပေါ်လာသော သစ်၊ ဂါး စသည့် စာရင်း
အဖြစ်များ နှင့် ကောက်ယူ ခဲ့သော ခွက် ခြင်းလုပ်ငန်းများကို အမျိုးသားများ အသုံးပြု
ကြပြီး ကောက်ယူရာတွင် မိမိတို့ ပြီး ပေါင်းစုလုပ်ငန်းများကို အမျိုးသမီး
များ အသုံးပြု လုပ်ကြံကြပါသည်။ ဆန်စက်၊ ကံတား၊ မျောင်း၊ သူ့ကုန်များ၊
အရည်၊ ကျော့စသည့် ကိုကို အမျိုးသား၊ အမျိုးသမီး နှစ်မျိုးစလုံး အသုံးပြု
လုပ်ကြံကြပါသည်။

ပြဿနာအနှစ်ချုပ်

ပေါင်းစပ်ကျေးဇူးတင် ကောက်ယူရာတွင် မိမိတို့ ပြီးလုပ်ငန်းကို
အဓိကလုပ်ငန်းစား ယောက်ကြည့် ကောက်ယူရာတွင် အရင်းအမြစ်များ
ကို အမျိုးသားများ၊ အဓိကထားအသုံးပြုမှုများပြီး အမျိုးသမီးများမှာ
အိမ်ထောင်စုများကိုသာ အစားအသုံးဆောင်ရွက် ခဲ့ကြပါသည်။

အမျိုးသား / အမျိုးသမီး မြားစာ အခတ်ခံပြုသည့်နာမည် မြောက် မြန်မာ့

စဉ်	အမျိုးသားအခတ်ခံပြုသည့်နာ	စဉ်	အမျိုးသမီး အခတ်ခံပြုသည့်နာ
၁။	လမ်းပန်းဆက်သွယ်ရေး	၁။	ရေကန်စာရေးဆရာမ
၂။	စားဝတ်ဆင်နွှဲရေး (ပေါင်းစည်း)	၂။	စားဝတ်ဆင်နွှဲရေး (ပေါင်းစည်း)
၃။	ကျန်းမာရေး (အစားအသောက်)	၃။	ကျန်းမာရေး (အစားအသောက်)
၄။	ရေကန်စာရေးဆရာမ	၄။	လမ်းပန်းဆက်သွယ်ရေး
၅။	ကျန်းမာရေး (အစားအသောက်)	၅။	ပညာရေး အစားအသောက်

စဉ်	အမျိုးသားမြောက်မြန်မာ့	စဉ်	အမျိုးသမီး မြောက် မြန်မာ့
၁။	ရေကန်စာရေးဆရာမ	၁။	စားဝတ်ဆင်နွှဲရေး
၂။	ကျန်းမာရေး (အစားအသောက်)	၂။	ကျန်းမာရေး (အစားအသောက်)
၃။	စားဝတ်ဆင်နွှဲရေး	၃။	ပညာရေး အစားအသောက်
၄။	ဆက်သွယ်ရေးစာရေးဆရာမ	၄။	လမ်းပန်းဆက်သွယ်ရေး စာရေးဆရာမ
၅။	လမ်းပန်းဆက်သွယ်ရေးစာရေးဆရာမ	၅။	ရွေးချယ်ရေးအစားအသောက်

ပေါ်စားမိမိဝ် ကျေးဇူး အမျိုးသား/အမျိုးသမီးတို့၏ ဦးစားပေးရွေးချယ်ခြင်း

စဉ်	ရွေးချယ်ခြင်း	ဦးစားပေး
၁။	လမ်းပန်းဆက်သွယ်ရေး (ဆိုင်ကယ်) လမ်းပြုပြင်	၁။ ပထမ
၂။	စားဝတ်ဆင်နွှဲရေး (ဆင်၊ ဝါး) ပြုပြင်	၂။ ဒုတိယ
၃။	ကျေးဇူးတင်ရေး ပြုပြင် (ကျေးဇူးတင်ဆွယ်ယူခြင်း)	၃။ တတိယ
၄။	ကျေးဇူးလက် (ဆိုင်ကယ်) မီးပြုပြင်	၄။ စတုတ္ထ
၅။	ကျေးဇူးလက် ကျွမ်းကျင်ရေးအဖွဲ့အစည်းများ ပြုပြင်	၅။ ပဉ္စမ
၆။	ပညာရေး အဖွဲ့အစည်းအဖွဲ့ ပြုပြင် (အ.မ.က)	၆။ ဆဋ္ဌမ

စဉ်း ကျေးဇူး၏ အမျိုးသား/အမျိုးသမီးတို့၏ ဦးစားပေး

စဉ်	ရွေးချယ်ခြင်း	ဦးစားပေး
၁။	လမ်းပန်းဆက်သွယ်ရေး (ဆိုင်ကယ်) လမ်းပြုပြင်	၁။ ပထမ
၂။	ပညာရေး အဖွဲ့အစည်းအဖွဲ့ (အ.မ.က) ပြုပြင်	၂။ ဒုတိယ
၃။	စားဝတ်ဆင်နွှဲရေး (ဆင်၊ ဝါး) ပြုပြင်	၃။ တတိယ
၄။	ကျေးဇူးတင်ရေး ပြုပြင် (ကျေးဇူးတင်ဆွယ်ယူခြင်း)	၄။ စတုတ္ထ
၅။	ကျွမ်းကျင်ရေးအဖွဲ့အစည်းများ ပြုပြင်	၅။ ပဉ္စမ
၆။	ကျေးဇူးလက် မီး ပြုပြင် (ဆိုင်ကယ်) မီး	၆။ ဆဋ္ဌမ

ဦးစားပေး ရွေးချယ်ခြင်း သုံးသပ်ချက်များ

၁။ ပြည်နယ်တစ်ခုလုံး၊ ပလက်ဝမြို့နယ်၊ ဝါးနီအုပ်စု ဝါးနီမြို့နယ်၊
ကျေးရွာ ၈ ဦးစားပေး လုပ်ငန်းခွင် (၆) ခု ဖြစ်ပါသည်။ ဦးစားပေး အဓိအရည်များကို
အောက်တွင် ဖော်ပြထားပါသည်။

ပေါင်းစုံကျေးရွာသည် စွဲစေ့စေ့ ကလေးတို့ အထူးပင်ဆက်သွယ်
ရေး၊ ပြန်ဆင်းရာ လူကြီးမိမိများ လာရောက်ရာ ခက်ခဲခြင်း ဖြစ်သဖြင့် နာထိမရွေး
ချွေးလာရေး စကားရပ်စေရာ ပထမဦးစားပေး ရွေးချယ်ထားပါသည်။

ယဇ်ကျေးရွာနှင့် လူသူများသည် နာထိခံစား ဖောက်ပြန်ခြင်း၊ ပင်ပန်း
လွန်စွာ အဆင်မပြေ နှစ်ဖက်ပါး ဖြစ်ကြောင်း၊ မိသားစု ဦးစေ့များသော သူတို့
သည် တစ်နေ့တစ်နေ့စား အဝတ် ဖြစ်သည့် ရေအောက်ခြင်း ကို စားထက်နေရာ /
ဆင်၊ ဝါး ထောက် ဖဲ့ မှ ရရှိရန် အတွက် ခက်ခဲသော ဦးစားပေး တွင် ရွေးချယ်ထား
ပါသည်။

ပေါင်းစုံကျေးရွာသည် ရွေးချယ်ရေးများ၌ မျိုးတွင်း၊ ကလေးတို့
သုံးစေ့မသင့်၊ ဖွဲ့စည်းသဖြင့် (၁) နာထိခံစား အောက် သုံးစေ့မသင့် များလျှောက်ရွာ
ရရှိရန်အတွက် တက်သော ဦးစားပေး ရွေးချယ်ထားပါသည်။

ဤကျေးရွာတွင် လိုက်လံ လိုက်လံ ဖိတ်ခေါ် သဖြင့် ပညာရေးနှင့်
ကျန်းမာရေး ဗဟုသုတ ရေးရာတွင် စားနည်း ရေသဖြင့် ကျေးလက် ဆိုလာ ဖိုး (၃)၊
လျှပ်စစ်ဖိုး ရရှိရန်အတွက် စတုတ္ထ ဦးစားပေး ရေးရွာ ရွေးချယ်ထားပါသည်။

ကျေးရွာအတွင်း၌ ရပ်ရွားများ နာထိခံစားခြင်းအမျိုးမျိုးတွင်
ကျန်းမာရေး သို့မဟုတ် အခြား အရေးများရှိလာ သဖြင့် ကျန်းမာရေး (ကျေး-
ပေးခင်း) အကောက်အခံကို ပဉ္စမ ဦးစားပေး တွင် ရွေးချယ်ထားပါသည်။

ဤကျေးရွာသည် ပညာရေး ခွဲ ခုတ်စု ဝါးနီ မဟာမိတ် ကျောင်း
အထက် (ခွဲ) ကျောင်း ဖြစ်သဖြင့် ကျောင်း အား / သူ လူကြီး စေ့စေ့ / ကျောင်း
အကောက်အခံ ခွဲ ခုတ်စု များ မလျှောက် သဖြင့် ပညာရေး လို
အပ် ရေးရာတွင် ရွေး ချယ်ထားပါသည်။

ပုံစံ-၁ ကျေးရွာအခြေခံအချက်အလက်များ (Form PC 1)

လမ်းညွှန်ချက်/ ကျေးရွာတစ်ရွာသို့ ပထမဆုံး မိတ်ဆက်ခရီးသွားရောက်သောအခါ လူထုစည်းရုံးရေးမှူးသည် ကျေးရွာခေါင်းဆောင်များအားကျေးရွာအချက်အလက်များကိုမေတ္တာရပ်ခံ၍တောင်းခံရသည်။ ဤအချက်အလက်များကိုစီမံကိန်းမိတ်ဆက်အစည်းဝေးမတိုင်မီတောင်းခံရမည်။ စီမံကိန်းမိတ်ဆက်အစည်းဝေးတွင် လူထုစည်းရုံးရေးမှူးသည် ဤအချက်အလက်များအားစစ်ဆေးပြီးမှန်ကန်အောင်ပြုလုပ်ရမည်။ ပြီးနောက်တွင် လူထုစည်းရုံးရေးမှူးမှ သတင်းအချက်အလက်ထဲသို့ Tablets မှတစ်ဆင့်ဖြည့်သွင်းရမည်။

ကျေးရွာအုပ်ချုပ်ရေးမှူးအမည်	ဒို့. ၈၅.၂၆	ကျေးရွာအုပ်ချုပ်ရေးမှူးအိတ်နန်းနံပါတ်	လူထုစည်းရုံးရေးမှူးအမည်	ဒေါ်နန်းလင်း
ပြည်နယ်၊ ဝိုင်းဒေသကြီး	၁၂၆	မြို့နယ်	ပလက်က	ကျေးရွာအုပ်စု
			ဝါးဖို	ကျေးရွာ
				၆၀ + ၀၃၅၇

က. လူဦးရေ

လူမျိုးစု	အိမ်ထောင်စုအရေအတွက်	ကိုးကွယ်သည့်ဘာသာ	အိမ်ထောင်စုအရေအတွက်
လူမျိုးစု (၁) မြို့မိ (၂၅၆)	၆၀	ဘာသာ(၁) ဗုဒ္ဓ	၆၀
လူမျိုးစု (၂) -----		ဘာသာ(၂) -----	၆၅
လူမျိုးစုရော -----		ဘာသာရော -----	
	အိမ်ထောင်စုအရေအတွက်	အမျိုးသမီးအရေအတွက်	
လူဦးရေ	၆၀	၆၀	
အိမ်ထောင်စုဦးစီး	၆၀	၆၀	

(ခ) လက်လှမ်းမီအသုံးပြုနိုင်သည့်အဆောက်အဦများ

စာသင်ကျောင်း	အမှတ်ခြံမပါ	ကျန်းမာရေး	အမှတ်ခြံမပါ	ဘာသာရေးအဆောက်အဦ	အမှတ်ခြံမပါ
အထက်တန်းကျောင်း	<input type="checkbox"/>	ဆေးရုံ	<input type="checkbox"/>	စေတီ	<input type="checkbox"/>
အလယ်တန်းကျောင်း	<input checked="" type="checkbox"/>	ကျန်းမာရေးဌာန	<input type="checkbox"/>	ဘုန်းတီးကျောင်း	<input checked="" type="checkbox"/>
မူလတန်းကျောင်း	<input checked="" type="checkbox"/>	ကျန်းမာရေးဌာနခွဲ	<input checked="" type="checkbox"/>	တိရစ္ဆာန်ကျောင်း	<input type="checkbox"/>
မူကြိုကျောင်း	<input type="checkbox"/>	ဆေးပေးခန်း	<input type="checkbox"/>	ခရစ်ယာန်ကျောင်း	<input checked="" type="checkbox"/>
အခြား	<input type="checkbox"/>	အခြား	<input type="checkbox"/>	ဗလီ	<input type="checkbox"/>
				အခြား	<input type="checkbox"/>
မှတ်ချက် တိုးပွား (၅၂ ခွဲ)		မှတ်ချက်		မှတ်ချက်	
				၇၅၆ ငြိမ်ကျောင်း (၆၀၆၀)	

(ဂ) ကျွမ်းကျင်သူများမှတ်တမ်း ၊ ကျေးရွာတွင်နေထိုင်သော သို့မဟုတ် တခြားရွာမှလာရောက်သောကျွမ်းကျင်သူများ

(၁) စာသင်ကျောင်း			(၂) ကျန်းမာရေး			(၃) လက်မှုပညာရှင်		
	ရွာတွင်နေထိုင်သူ	အခြားရွာမှလာသူ		ရွာတွင်နေထိုင်သူ	အခြားရွာမှလာသူ		ရွာတွင်နေထိုင်သူ	အခြားရွာမှလာသူ
မူလတန်းပြဆရာဆရာမ	<input type="checkbox"/>	<input checked="" type="checkbox"/>	ဆရာဝန်	<input type="checkbox"/>	<input type="checkbox"/>	လက်သမား	<input checked="" type="checkbox"/>	<input checked="" type="checkbox"/>
အထက်တန်းပြဆရာဆရာမ	<input type="checkbox"/>	<input type="checkbox"/>	လက်ထောက်ကျန်းမာရေးမှူး	<input type="checkbox"/>	<input type="checkbox"/>	ပန်းရံ	<input type="checkbox"/>	<input type="checkbox"/>
အလယ်တန်းပြဆရာဆရာမ	<input checked="" type="checkbox"/>	<input checked="" type="checkbox"/>	အမျိုးသမီးကျန်းမာရေးဆရာမ	<input type="checkbox"/>	<input checked="" type="checkbox"/>	လျှပ်စစ်ဆိုင်ရာ	<input type="checkbox"/>	<input type="checkbox"/>
မူကြိုဆရာဆရာမ	<input type="checkbox"/>	<input type="checkbox"/>	အရံသားဇွား	<input type="checkbox"/>	<input type="checkbox"/>	ရေပိုက်သွယ်သူ	<input type="checkbox"/>	<input type="checkbox"/>
အခြား	<input type="checkbox"/>	<input type="checkbox"/>	ပြည်သူ့ကျန်းမာရေးလုပ်သား (၁)/(၂)	<input type="checkbox"/>	<input checked="" type="checkbox"/>	စက်ပြင်ဆရာ	<input checked="" type="checkbox"/>	<input checked="" type="checkbox"/>
မှတ်ချက်			မှတ်ချက်			မှတ်ချက်		

မောင်စိန် (၁၆)

(ဃ) ကျေးရွာသို့ ရောက်ရှိနိုင်သည့်လမ်းအခြေအနေ / ကျေးရွာတစ်ရွာသည် ၎င်း၏ကျေးရွာအုပ်စုနှင့် ဆက်သွယ်ထားသော လမ်းအခြေအနေ (အောက်ပါတို့ကိုဝိုင်းပါ)

ကျောက်ကြမ်းလမ်း: ကတ္တရာလမ်း: ကွန်ကရစ်လမ်း: မော်တော်ဆိုင်ကယ်လမ်း:
 ကျောက်ခင်းလမ်း: မြေသားလမ်း: လူသွားလမ်း: အခြား: ရေကြောင့်

(င) ကျေးရွာဖွံ့ဖြိုးမှုစီမံချက်

- (၁) လူထုဗဟိုပြုစီမံကိန်းမစတင်မီ ဤကျေးရွာတွင်ကျေးရွာဖွံ့ဖြိုးမှုစီမံချက်ရှိခဲ့ပါသလား? ပိုင်းပါ
 - (၂) ရှိခဲ့ပါလျှင် ဤစီမံချက်ကို မည်သည့် ခုနှစ်တွင်ပြင်ဆင်ခဲ့ပါသနည်း? ရှိပါသည်/မရှိပါ/မသိပါ
 - (၃) ဤစီမံချက်ကို မြို့နယ်မှအတည်ပြုခဲ့ပါသလား? နှစ်-----/မသိပါ
- ပြုခဲ့ပါသည်/မပြုခဲ့ပါ /မသိပါ

(စ) ခရီးအကွာအဝေး

- (၁) ဤကျေးရွာ၏ဗဟိုမှ၎င်းကျေးရွာအုပ်စု၏ဗဟိုအထိခရီးမိုင်မည်မျှကွာဝေးသနည်း? မိုင်-----/မသိပါ
- (၂) ဤကျေးရွာမှ ၎င်းကျေးရွာအုပ်စုဗဟိုအထိသွားလာရာတွင်ကြာမြင့်သည့်အချိန်

ခြောက်သွေ့ရာသီတွင်ကြာချိန်-----၂:၀၀ မိနစ် ထော်လာဂျီ/မော်တော်ဆိုင်ကယ်/ခြေလျှင်/လား/မော်တော်ဘုတ်/အခြား: -----

မိုးရာသီတွင်ကြာချိန်-----၂:၀၀ မိနစ် ထော်လာဂျီ/မော်တော်ဆိုင်ကယ်/ခြေလျှင်/လား/မော်တော်ဘုတ်/အခြား: -----

(ဆ) ပတ်ဝန်းကျင်ဆိုင်ရာသဘာဝဘေးအန္တရာယ် -

ဤကျေးရွာတွင်ကြေးခြင်းကဲ့သို့ သဘာဝဘေးအန္တရာယ်ကျရောက်ဖူးခြင်းရှိပါသလား။
 မရှိပါ ရှိပါသည် ရှိလျှင်ဖော်ပြပါ-----၆.၇.၆၀၁-----

(ဇ) ကျေးရွာတွင် ဖွဲ့စည်းထားသော အဖွဲ့အစည်းများ

လူထုဗဟိုပြုစီမံကိန်းမတိုင်မီ ဤကျေးရွာတွင် ကျေးရွာဖွံ့ဖြိုးရေးအတွက် အစိုးရ(သို့)ရွာသားများကိုယ်တိုင်(သို့) စီမံကိန်းတစ်ခုခုမှ ဖွဲ့စည်းထားသည့် အဖွဲ့အစည်းများရှိပါသလား။

- (၁) ~~အု. ရေကန်မတီ အဖွဲ့ ခန့်~~
- (၂) ~~စလှေစခ. ရေကန်မတီ အဖွဲ့ ခန့်~~

ကျေးရွာခေါင်းဆောင်

အမည် ဦး ခင်လှစော

လက်မှတ် [Signature] နေ့စွဲ ၅-၃-၂၀၁၈

လူထုစည်းရုံးရေးမှူး

အမည် ဒေါ်နန်းလင်း

လက်မှတ် [Signature] နေ့စွဲ ၅.3.၂၀၁၆

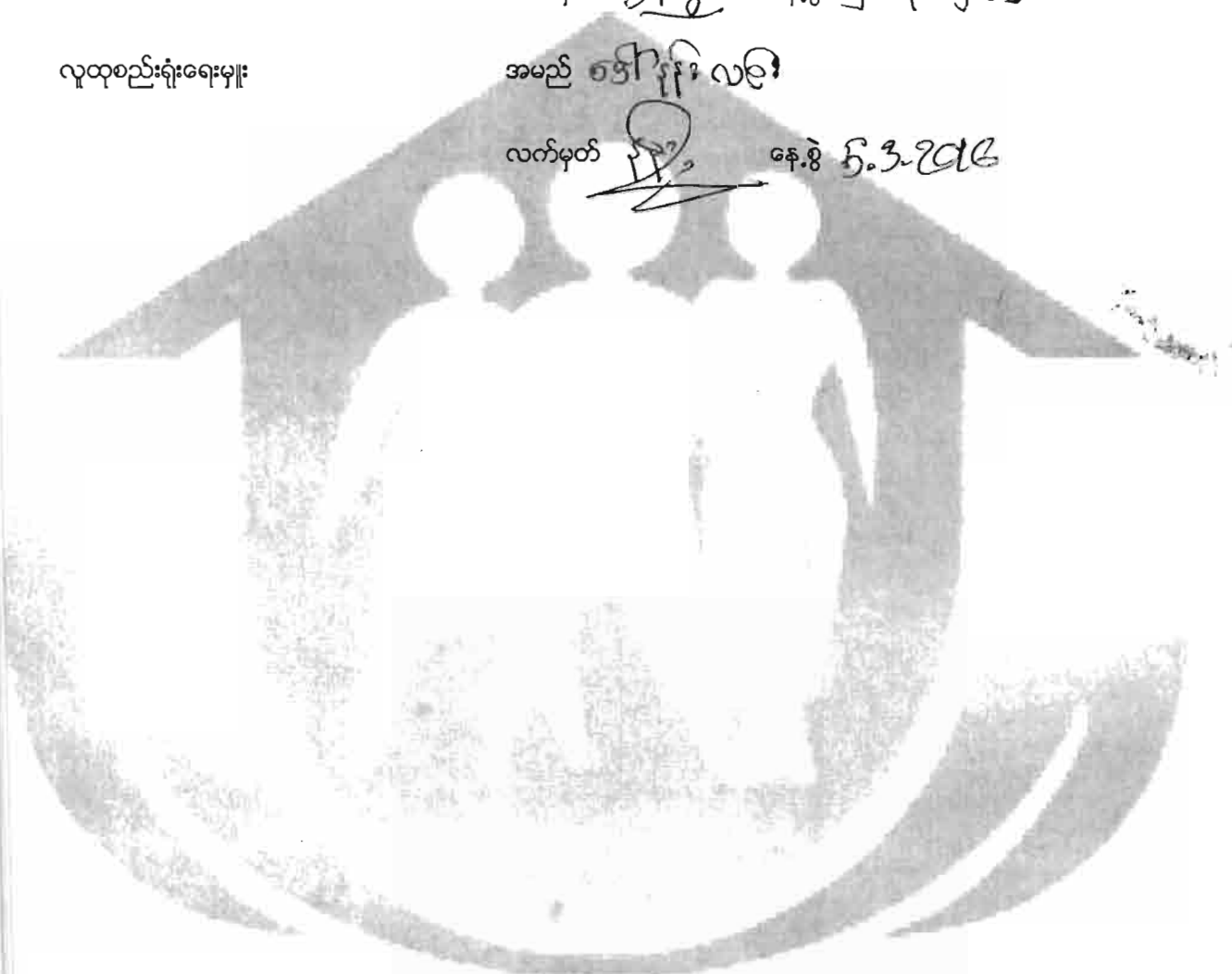

ပုံစံစ-၁ ကျေးရွာအခြေခံအချက်အလက်များ (Form PC 1)

လမ်းညွှန်ချက်/ ကျေးရွာတစ်ရွာသို့ ပထမဆုံး မိတ်ဆက်ခရီးသွားခရောက်သောအခါ လူထုစည်းရုံးရေးမှူးသည် ကျေးရွာခေါင်းဆောင်များအားကျေးရွာအချက်အလက်များကိုမေတ္တာရပ်ခံ၍တောင်းခံရသည်။ ဤအချက်အလက်များကိုစီမံကိန်းမိတ်ဆက်အစည်းဝေးမတိုင်မီတောင်းခံရမည်။ စီမံကိန်းမိတ်ဆက်အစည်းဝေးတွင် လူထုစည်းရုံးရေးမှူးသည် ဤအချက်အလက်များအားစစ်ဆေးပြီးမှန်ကန်အောင်ပြုလုပ်ရမည်။ ပြီးနောက်တွင် လူထုစည်းရုံးရေးမှူးမှ သတင်းအချက်အလက်ထဲသို့ Tablets မှတစ်ဆင့်ဖြည့်သွင်းရမည်။

ကျေးရွာအုပ်ချုပ်ရေးမှူးအမည် ဦးအေ ဝိုက်	ကျေးရွာအုပ်ချုပ်ရေးမှူး၏စုန်းနံပါတ်	လူထုစည်းရုံးရေးမှူး၏အမည် ဒေါ်အိန်စာဝင်း
ပြည်နယ်၊တိုင်းဒေသကြီး ဗူး	မြို့နယ်	ကျေးရွာအုပ်စု ပိန် ၊ ကျေးရွာ ပိန်

လူဦးရေ	အိမ်ထောင်စုအရေအတွက်	ကားကွယ်သည့်ဘာသာ	အိမ်ထောင်စုအရေအတွက်
လူမျိုးစု (၁) အိန္ဒိယ	၁	ဘာသာ(၁)	၁
လူမျိုးစု (၂) -----		ဘာသာ(၂) -----	
လူမျိုးစုရော -----		ဘာသာရော -----	
	အမျိုးသား(အရေအတွက်)	အမျိုးသမီး(အရေအတွက်)	
လူဦးရေ	၂၆	၆၀	
အိမ်ထောင်ဦးစီး	၁	၁	

ခ) လက်လှမ်းမီအသုံးပြုနိုင်သည့်အဆောက်အအုံများ

စာသင်ကျောင်း	အမှတ်ခြံပေါ	ကျန်းမာရေး	အမှတ်ခြံပေါ	ဘာသာရေးအဆောက်အအုံ	အမှတ်ခြံပေါ
အထက်တန်းကျောင်း	<input type="checkbox"/>	ဆေးရုံ	<input type="checkbox"/>	စေတီ	<input type="checkbox"/>
အလယ်တန်းကျောင်း	<input type="checkbox"/>	ကျန်းမာရေးဌာန	<input type="checkbox"/>	ဘုန်းကြီးကျောင်း	<input type="checkbox"/>
မူလတန်းကျောင်း	<input checked="" type="checkbox"/>	ကျန်းမာရေးဌာနခွဲ	<input type="checkbox"/>	တိရစ္ဆာန်ကျောင်း	<input type="checkbox"/>
မူကြိုကျောင်း	<input type="checkbox"/>	ဆေးပေးခန်း	<input type="checkbox"/>	ခရစ်ယာန်ကျောင်း	<input type="checkbox"/>
အခြား	<input type="checkbox"/>	အခြား	<input type="checkbox"/>	ဗလီ	<input type="checkbox"/>
				အခြား	<input type="checkbox"/>
မှတ်ချက် မူ(၃)		မှတ်ချက်		မှတ်ချက်	

(ဇ) ကျေးရွာတွင် ဇွဲစည်းထားသော အဖွဲ့အစည်းများ

လူထုဗဟိုပြုစီမံကိန်းမတိုင်မီ ဤကျေးရွာတွင် ကျေးရွာဖွံ့ဖြိုးရေးအတွက် အစိုးရ(သို့)ရွာသားများကိုယ်တိုင်(သို့) စီမံကိန်းတစ်ခုခုမှ ဇွဲစည်းထားသည့် အဖွဲ့အစည်းများရှိပါသလား။

- (၁).....၅၆၆၅၆၅၆ အဖွဲ့အစည်း
- (၂).....အစောကပျက်စားအဖွဲ့အစည်း

ကျေးရွာခေါင်းဆောင်

အမည် ဦးမောင်ရီ

လက်မှတ်  နေ့စွဲ ၆.၃.၂၀၁၆

လူထုစည်းရုံးရေးမှူး

အမည် ဒေါ်နီနီ

လက်မှတ်  နေ့စွဲ ၆.၃.၂၀၁၆

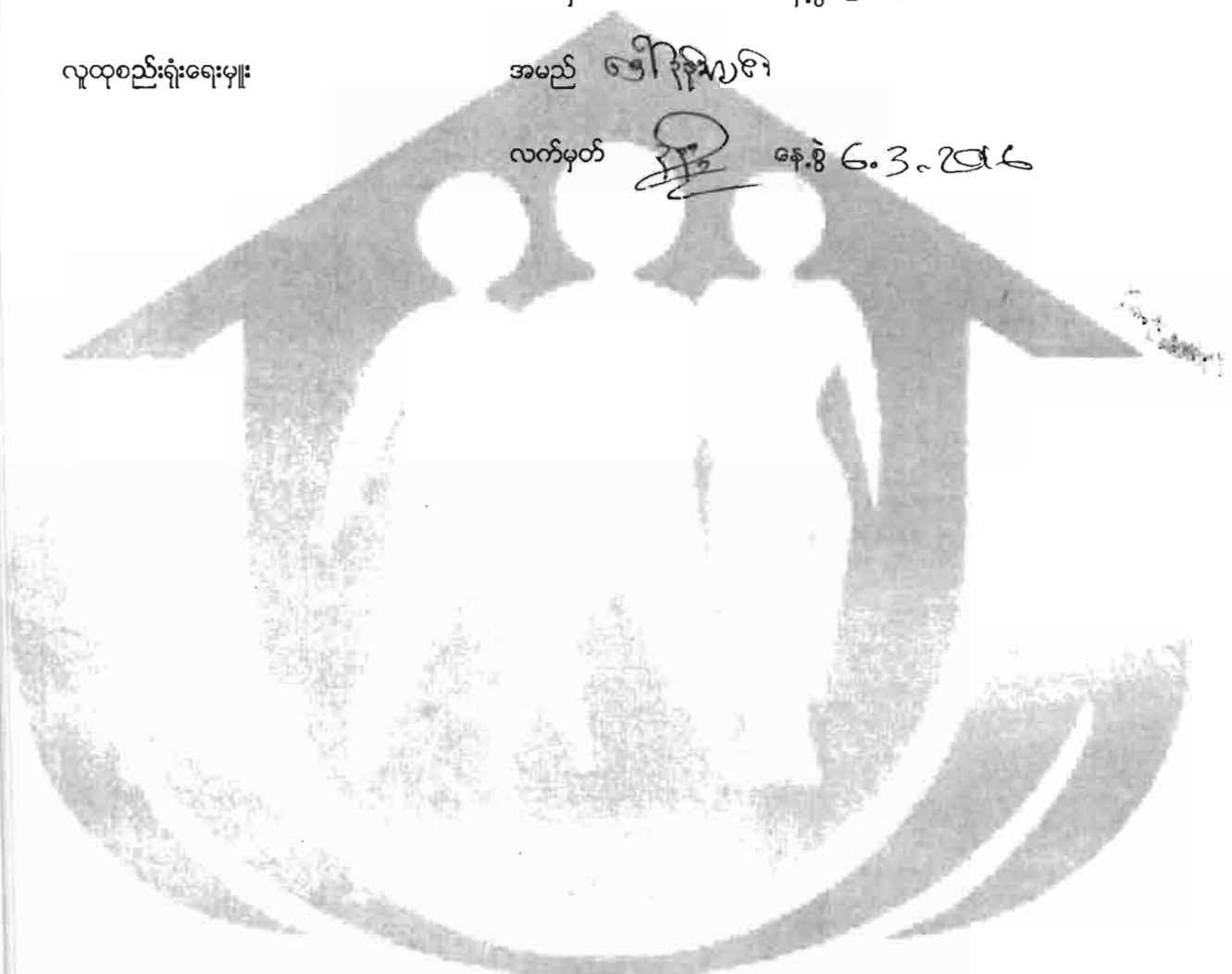

ပုံစံ စ-၂ - စီမံကိန်းစက်ဝန်းအချိန်ဇယား (PC 2)

လမ်းညွှန်ချက်သက်ဆိုင်ရာလူထုစည်းရုံးရေးမှု/လက်ထောက်နည်းပညာနည်းပညာများမှ စီမံကိန်းစက်ဝန်းအဆင့်တစ်ခုစီ ပြီးစီးတိုင်းကျေးရွာနှင့် ကျေးရွာအုပ်စု အတွက် ဤပုံစံကိုဖြည့်သွင်းရမည်။

စည်းရုံးရေးမှု/ဝန်ထမ်း အမည် ဒေါ်နန်းလှ

နေ့စွဲ စက်ဝန်းအားအမှတ်ခြစ်ပါ စက်ဝန်း(၁) စက်ဝန်း(၂) စက်ဝန်း(၃)

ပြည်နယ်/တိုင်း ၁၉ မြို့နယ် ဟက်ဂါ ကျေးရွာအုပ်စု ဒါးဖျီ ကျေးရွာ ဝဠာပျာ

စီမံကိန်းဆောင်ရွက်မှုအဆင့်များ	နေ့စွဲ		အစည်းအဝေးတွင်တက်ရောက်သူအရေအတွက်			
	စတင်သည့်နေ့	ပြီးဆုံးသည့်နေ့	အမျိုးသားအရေအတွက်	အမျိုးသမီးအရေအတွက်	အိမ်ထောင်စုအရေအတွက်	လူမျိုးစုတက်ရောက်သူ အရေအတွက်နှင့် လူမျိုးစုအမည်
၁. ကျေးရွာစီမံကိန်း မိတ်ဆက်အစည်းအဝေး	7/3/2016	8/3/2016	24	33	31	၅၇ (ဒါးဖျီ၊ ဝဠာပျာ)
၂. ကျေးရွာစွဲမြို့ရေး စီမံချက်ရေးဆွဲခြင်း အစည်းအဝေး	10/3/2016	10/3/2016	4	4	8	၈ (ဒါးဖျီ၊ ဝဠာပျာ)
၃. ကျေးရွာအုပ်စု လုပ်ငန်း ဆုံးဖြတ်ချက်ချသည့်အစည်းအဝေး	22/5/2016	22/5/2016	3	4	8	၇ (ဒါးဖျီ၊ ဝဠာပျာ)
၄. မြို့နယ်အဆင့်စီမံကိန်းရေးဆွဲရေးနှင့် အကောင်အထည်ဖော်ရေးကော်မတီ၏ စီမံကိန်း သုံးသပ်မှုအစည်းအဝေး			မလို	မလို	မလို	မလို
၅. မြို့နယ် စီမံကိန်းရေးဆွဲရေးနှင့် အကောင်အထည်ဖော်ရေးကော်မတီ၏ဆုံးဖြတ်မှုကို ရွာသို့ အသိပေးအကြောင်းကြားသည့်အစည်းအဝေး						
၆. စီမံကိန်းလုပ်ငန်းခွဲစီမံချက်ရေးဆွဲခြင်း အစည်းအဝေး	မလို	မလို	မလို	မလို	မလို	မလို
၆.၁။ စီမံကိန်းလုပ်ငန်း အကောင်အထည်ဖော်ရေးအစီအစဉ် ရေးဆွဲခြင်း						
၆.၂။ ဝယ်ယူရေးအစီအစဉ် ရေးဆွဲခြင်း						

၆. ဥပဒေရေးရာကုန်ကျမှု လျာထားအစီအစဉ် ရေးဆွဲခြင်း							
၆.၄။ ပြင်/ထိန်းအစီအစဉ် ရေးဆွဲခြင်း							
၇. စီမံကိန်းလုပ်ငန်းခွဲ တိုးတက်မှု စောင့်ကြည့်လစဉ်အစည်းအဝေး	မလို	မလို	မလို	မလို	မလို	မလို	မလို
၇.၁။ အစည်းအဝေး ယထာအကြိမ်							
၇.၂။ အစည်းအဝေး ဒုတိယအကြိမ်							
၇.၃။ အစည်းအဝေး တတိယအကြိမ်							
၈. စီမံကိန်းလုပ်ငန်းခွဲ အပြီးသတ်စစ်ဆေးခြင်းအစည်းအဝေး							
၉. လူထုစစ်ဆေးပွဲအစည်းအဝေး							

လူထုဗဟုပြုစာတမ်းစီမံကိန်းလက်စွဲ

အပိုင်း-၃ ၉-၉-၂၀၁၅

ပုံစံ ၈-၂ - စီမံကိန်းစက်ဝန်းအချိန်ဇယား (PC 2)

လမ်းညွှန်ချက်-သက်ဆိုင်ရာလူထုစည်းရုံးရေးမျိုး/လက်ထောက်နည်းပညာနည်းပညာများ	စီမံကိန်းစက်ဝန်းအဆင့်တစ်ခုစီ	ပြီးစီးတိုင်းကျေးရွာနှင့်	ကျေးရွာအုပ်စု
အတွက်ဤပုံစံကိုဖြည့်သွင်းရမည်။			
စည်းရုံးရေးမျိုး/ဝန်ထမ်း အမည်	စီမံကိန်းအားအမှတ်ဖြစ်ပါ	စက်ဝန်း(၁) □ စက်ဝန်း(၂) □ စက်ဝန်း(၃)	
နေ့စွဲ ၆/၃/၂၀၁၆	စက်ဝန်း (၄)		

ပြည်နယ်/တိုင်း	မြို့နယ်	ဗဟို	ကျေးရွာအုပ်စု	ကျေးရွာ	ပေါ်အောက် + တို့ဒဂုံ
၁၆			၁၆		

စီမံကိန်းဆောင်ရွက်မှုအဆင့်များ	နေ့စွဲ		အစည်းအဝေးတွင်တက်ရောက်သူအရေအတွက်			
	စတင်သည့်နေ့	ပြီးဆုံးသည့်နေ့	အမျိုးသားအရေအတွက်	အမျိုးသမီးအရေအတွက်	အိမ်ထောင်စုအရေအတွက်	လူမျိုးစုတက်ရောက်သူအရေအတွက်နှင့် လူမျိုးစုအမည်
၁. ကျေးရွာစီမံကိန်း မိတ်ဆက်အစည်းအဝေး	၇/၃/၂၀၁၆	၈/၃/၂၀၁၆	၃၄၀	၁၇၉	၂၀၀	၅၂၉ ၃၅၅
၂. ကျေးရွာဖွံ့ဖြိုးရေး စီမံချက်ရေးဆွဲခြင်းအစည်းအဝေး	၁၀/၃/၂၀၁၆	၁၀/၃/၂၀၁၆	၄	၄	၈	၈ ၁
၃. ကျေးရွာအုပ်စု လုပ်ငန်းဆုံးဖြတ်ချက်ချသည့်အစည်းအဝေး	၂၂/၅/၂၀၁၆	၂၂/၅/၂၀၁၆	၄	၄	၈	၈ ၃၅၅
၄. မြို့နယ်အဆင့်စီမံကိန်းရေးဆွဲရေးနှင့်အကောင်အထည်ဖော်ရေးကော်မတီ၏ စီမံကိန်းသုံးသပ်မှုအစည်းအဝေး			မလို	မလို	မလို	မလို
၅. မြို့နယ်စီမံကိန်းရေးဆွဲရေးနှင့်အကောင်အထည်ဖော်ရေးကော်မတီ၏ဆုံးဖြတ်မှုကို ရွာသို့အသိပေးအကြောင်းကြားသည့်အစည်းအဝေး						
၆. စီမံကိန်းလုပ်ငန်းခွဲစီမံချက်ရေးဆွဲခြင်းအစည်းအဝေး	မလို	မလို	မလို	မလို	မလို	မလို
၆.၁။ စီမံကိန်းလုပ်ငန်း အကောင်အထည်ဖော်ရေးအစီအစဉ် ရေးဆွဲခြင်း						
၆.၂။ ဝယ်ယူရေးအစီအစဉ် ရေးဆွဲခြင်း						

စီမံကိန်းဦးစီးဌာန

၄	ကျေးလက် မီးလောင်ရေး	အခြေအား + အခြေခံ	၄	11800000/-	၄၇၅ ဦး
၅	ကျေးလက် (စီမံကိန်း)	။	၆	2500000/-	၄၇၅ ဦး
၆	ပညာရေး (အထောက်အပံ့)	။	၇	12000000/-	၄၀၀ ဦး

ဥက္ကဋ္ဌ၊ ကျေးရွာစီမံကိန်းအထောက်အကူပြုကော်မတီမှအတည်ပြုသည်။

အမည် ဦးစောကျော် လက်မှတ် [Signature] နေ့စွဲ ၉/၃/၂၀၁၆



Handwritten notes and signatures at the bottom right corner of the page.



Annex 9: Summary of Priority Development Activities for Different Areas

Original remains with the VPSC. Compilation of copies from all villages to be submitted to the TPIC for follow up through the different Line Departments if possible. Form not to be entered into the MIS.

	Rank	Activity	Priority of	Month / Year	Focal person or group in the village	External support from
Infrastructure	1		<input type="checkbox"/> women <input type="checkbox"/> men			
	2		<input type="checkbox"/> women <input type="checkbox"/> men			
	3		<input type="checkbox"/> women <input type="checkbox"/> men			
	4		<input type="checkbox"/> women <input type="checkbox"/> men			
	5		<input type="checkbox"/> women <input type="checkbox"/> men			
Livelihood / Agriculture	1		<input type="checkbox"/> women <input type="checkbox"/> men			
	2		<input type="checkbox"/> women <input type="checkbox"/> men			
	3		<input type="checkbox"/> women <input type="checkbox"/> men			
	4		<input type="checkbox"/> women <input type="checkbox"/> men			
	5		<input type="checkbox"/> women <input type="checkbox"/> men			
Health and Nutrition	1	Rice Bank	<input checked="" type="checkbox"/> women <input checked="" type="checkbox"/> men	3/2016	TR & VTPSC	-
	2	Water (Pipe)	<input checked="" type="checkbox"/> women <input checked="" type="checkbox"/> men	3/2016	TR & VTPSC	-
	3	Health House	<input checked="" type="checkbox"/> women <input checked="" type="checkbox"/> men	3/2016	TR & VTPSC	-
	4		<input type="checkbox"/> women <input type="checkbox"/> men			
	5		<input type="checkbox"/> women <input type="checkbox"/> men			
Education	1	Education House	<input checked="" type="checkbox"/> women <input checked="" type="checkbox"/> men	3/2016	TR & VTPSC	-
	2		<input type="checkbox"/> women <input type="checkbox"/> men			
	3		<input type="checkbox"/> women <input type="checkbox"/> men			
	4		<input type="checkbox"/> women <input type="checkbox"/> men			
	5		<input type="checkbox"/> women <input type="checkbox"/> men			
Other	1	Road	<input checked="" type="checkbox"/> women <input checked="" type="checkbox"/> men	3/2016	TR & VTPSC	-
	2	Rural Electricity	<input checked="" type="checkbox"/> women <input checked="" type="checkbox"/> men	3/2016	TR & VTPSC	-
	3		<input type="checkbox"/> women <input type="checkbox"/> men			
	4		<input type="checkbox"/> women <input type="checkbox"/> men			
	5		<input type="checkbox"/> women <input type="checkbox"/> men			

ပုံစံ ၈-၃ ကျေးရွာဖွံ့ဖြိုးရေး ဦးစားပေးအစီအစဉ် (Form PC 3)

လမ်းညွှန် ချက် /အဆင့်(၃)ကျေးရွာမှော်မှန်းချက်အစည်းအဝေးပြီးဆုံးသောအခါ ကျေးရွာစီမံကိန်း အထောက်အကူပြု
ကော်မတီသည် လူထုစည်းရုံးရေးမှူးအကူအညီဖြင့် ဤပုံစံကိုပြည့်စုံအောင် ဖြည့်သွင်းရမည်။ အားလုံးသော အခက်အခဲ
အဘေးအဆီးများ၊ ဖွံ့ဖြိုးမှုဦးစားပေးအစီအစဉ်များ၊လူထုဗဟိုပြုစီမံကိန်း၏ ရန်ပုံငွေအရင်းအမြစ်နှင့် မသက်ဆိုင်သည့် လုပ်ငန်းများ
အားလုံးကိုဖော်ပြရမည်။

လူထုစည်းရုံးရေးမှူး/ဝန်ထမ်း အမည် ဒေါ်နန်းလှစိုး

နေ့စွဲ ၆/၃/၂၀၁၆ စက်ဝန်းအား အမှတ်ခြစ်ပါ (✓) စက်ဝန်း(၁)
□ စက်ဝန်း(၂) □ စက်ဝန်း(၃) □ စက်ဝန်း(၄)

ပြည်နယ်/တိုင်း ဗွဲ့ ဗြိနယ် ဟင်္သာတ ကျေးရွာအုပ်စု စိန်ချို ကျေးရွာ ၁ ဗဟို

က. အခက်အခဲအတားအဆီးများအားဆွေးနွေးခြင်း - ယခုလက်ရှိအခြေအနေတွင်ကျေးရွာဖွံ့ဖြိုးတိုးတက်ရေးအတွက်
အဓိကအခက်အခဲအတားအဆီးများသည် မည်သည်များဖြစ်ပါသနည်း(အမျိုးသား/သမီး အနည်းဆုံးအခက်အခဲ ၅ ခုစီဖော်ပြပါ)

အမျိုးသား အဖွဲ့မှတင်ပြသောအခက်အခဲအတားအဆီးများ	အမျိုးသမီး အဖွဲ့မှတင်ပြသောအခက်အခဲအတားအဆီးများ
၁ လမ်းပန်းဆက်သွယ်ရေး	၁ စားဝတ်နေရေး (သေအားစက်)
၂ စားဝတ်နေရေး	၂ ဗဟို (မျက်စိ)
၃ ဗဟို (အဆောက်အအုံ/ဆရာ/မ)	၃ ကျန်းမာရေး (အဆေးပေးခန်း)
၄ ကျန်းမာရေး (အဆေးပေးခန်း)	၄ ရေပိုက်ဆွယ်ရန်
၅ ရေစာရေ	၅ ကျေးလက်မီးလျှပ်စီး

ခ. မှော်မှန်းခြင်း- နောင်လာမည့် (၅)နှစ် အတွင်း ကျေးရွာဖွံ့ဖြိုးရေး မှော်မှန်းလျာထားချက်များအား တင်ပြပါ။

အမျိုးသားအဖွဲ့မှတင်ပြသောမှော်မှန်းချက်များ	အမျိုးသမီးအဖွဲ့မှတင်ပြသောမှော်မှန်းချက်များ
၁ ဗဟို (အဆောက်အအုံ/ဆရာ/မ)	၁ ရေကန်ဖွဲ့စည်းခြင်း
၂ လမ်းပန်းဆက်သွယ်ရေး/ကျေးဇူးပြုခြင်း	၂ စားဝတ်နေရေး (မျက်စိ)
၃ ကျန်းမာရေး (အဆေးပေးခန်း)	၃ ရေပိုက်ဖွဲ့စည်းခြင်း
၄ စားဝတ်နေရေး (မျက်စိ)	၄ လမ်းပန်းဆက်သွယ်ရေး/ကျေးဇူးပြုခြင်း
၅ ရေစာရေ	၅ လူမှုမှုအဆင့်မြှင့်တင်ခြင်း

ဂ. ဤကျေးရွာ၏ လာမည့် (၃)နှစ်အတွက် ဦးစားပေး ဖွံ့ဖြိုးတိုးတက်မှု လုပ်ငန်း အစီအစဉ်များအားဖော်ပြပါ။
(လူထုဗဟိုပြုစီမံကိန်း ရန်ပုံငွေအတွက် အဆိုပြုသော အစီအစဉ်များကိုဦးစားပေး အဆင့်အလိုက်ဖော်ပြပြီး ကျန်လူထုဗဟိုပြု စီမံကိန်း
ရန်ပုံငွေအရင်းအမြစ်နှင့် မပတ်သက်သည့်အစီအစဉ်များလည်းဖော်ပြရန်ဖြစ်သည်)

ကျေးရွာအတွက်ဦးစားပေးဖွံ့ဖြိုး တိုးတက်မှု လုပ်ငန်းစဉ်များ	အဆိုပြုသူ (အမျိုးသားများ/ အမျိုးသမီးများ/ အမျိုးသား+အမျိုးသမီး)	လူထုဗဟိုပြုစီမံကိန်းအတွက်အဆိုပြု သည် (ဦးစားပေးအဆင့် အလိုက် ဖော်ပြပါ)	ခန့်မှန်း ကုန်ကျ စရိတ်	အကျိုးခံစား ခွင့်ရှိသူခန့် မှန်းခြေ အရေ အတွက်
၁ လမ်းပန်းဆက်သွယ်ရေး	အမျိုးသား/အမျိုးသမီး	၁		
၂ ဗဟို (အဆောက်အအုံ)	၂			
၃ စားဝတ်နေရေး	၃			

Handwritten signature/initials on the left margin.

၅	ရေချိတ်သွယ်ရန်	အမျိုးသမီး	၃		
၆	ကျေးလက်ဖိလစ်ရေ	အမျိုးသား+အမျိုးသမီး	၄		
၇	ကျေးလက်ကျန်းမာရေး	အမျိုးသား	၆		

ဥက္ကဋ္ဌ၊ ကျေးရွာစီမံကိန်းအထောက်အကူပြုကော်မီတီမှအတည်ပြုသည်။

အမည်- ဒေါ်စော့ယုဒိန်း လက်မှတ်- [Signature] နေ့စွဲ- ၅.3.2016



Annex 9: Summary of Priority Development Activities for Different Areas

Original remains with the VPSC. Compilation of copies from all villages to be submitted to the TPIC for follow up through the different Line Departments if possible. Form not to be entered into the MIS.



	Rank	Activity	Priority of	Month / Year	Focal person or group in the village	External support from
Infrastructure	1	School House	<input checked="" type="checkbox"/> women <input checked="" type="checkbox"/> men	3/2016	TR & VTPSC	-
	2		<input type="checkbox"/> women <input type="checkbox"/> men			
	3		<input type="checkbox"/> women <input type="checkbox"/> men			
	4		<input type="checkbox"/> women <input type="checkbox"/> men			
	5		<input type="checkbox"/> women <input type="checkbox"/> men			
Livelihood / Agriculture	1		<input type="checkbox"/> women <input type="checkbox"/> men			
	2		<input type="checkbox"/> women <input type="checkbox"/> men			
	3		<input type="checkbox"/> women <input type="checkbox"/> men			
	4		<input type="checkbox"/> women <input type="checkbox"/> men			
	5		<input type="checkbox"/> women <input type="checkbox"/> men			
Health and Nutrition	1	Food Security	<input checked="" type="checkbox"/> women <input checked="" type="checkbox"/> men	3/2016	TR & VTPSC	-
	2	Rural Health	<input type="checkbox"/> women <input checked="" type="checkbox"/> men	3/2016	TR & VTPSC	-
	3		<input type="checkbox"/> women <input type="checkbox"/> men			
	4		<input type="checkbox"/> women <input type="checkbox"/> men			
	5		<input type="checkbox"/> women <input type="checkbox"/> men			
Education	1		<input type="checkbox"/> women <input type="checkbox"/> men			
	2		<input type="checkbox"/> women <input type="checkbox"/> men			
	3		<input type="checkbox"/> women <input type="checkbox"/> men			
	4		<input type="checkbox"/> women <input type="checkbox"/> men			
	5		<input type="checkbox"/> women <input type="checkbox"/> men			
Other	1	Road	<input checked="" type="checkbox"/> women <input checked="" type="checkbox"/> men	3/2016	TR & VTPSC	-
	2	Water Pipe	<input checked="" type="checkbox"/> women <input checked="" type="checkbox"/> men	3/2016	TR & VTPSC	-
	3	Rural Electricity	<input checked="" type="checkbox"/> women <input checked="" type="checkbox"/> men	3/2016	TR & VTPSC	-
	4		<input type="checkbox"/> women <input type="checkbox"/> men			
	5		<input type="checkbox"/> women <input type="checkbox"/> men			

လမ်းညွှန်၊ စီမံကိန်း အစည်းအဝေးအားလုံးတွင် အသုံးပြုရန်၊ လူထုစည်းရုံးရေးမှူးက ကျေးရွာသို့ ကွင်းဆင်းစဉ် စစ်ဆေး၍ ပုံစံ ၂ စီမံကိန်းစက်ဝန်းအချိန်ဇယားပါ အစည်းအဝေးတက်ရောက် သူများစာရင်းကို ဖြည့်သွင်းရန်

စည်းရုံးရေးမှူးအမည် **ဖုန်းအောင်**

ရက်စွဲ၊ **၇.၉.၂၀၁၆**

စီမံကိန်းစက်ဝန်းအမှတ်ဖြစ်ပါ(✓) စက်ဝန်း(၁)

စက်ဝန်း(၂) စက်ဝန်း(၃) စက်ဝန်း(၄)

ပြည်နယ်/ ထိုင်းအေးကြီး ၅၅

မြို့နယ် ပလက်က

ကျေးရွာအုပ်စု ဝါးကွေ့

ကျေးရွာ **ပေါင်မောက်**

အစည်းအဝေးခေါင်းစဉ်၊ **ပတ်ဝန်းကျင်ထိခိုက်စွန့်ခွာမှု အစည်းအဝေး**

စဉ်	အမည်	ကျား (✓)	မ (✓)	အိမ်ထောင်စုကိုယ်စားလှယ်(✓) ^(၁)	လူမျိုး	လက်မှတ်
၁။	ဦးစင်စင်	က		✓	ဦးစင်စင်	
၂။	ဒေါ်မာဦး		မ	✓	မ	
၃။	မောင်မောင်		မ		မ	
၄။	ဦးစိန်မောင်	က		✓	ဦးစိန်မောင်	
၅။	ဒေါ်အေးအေး		မ		မ	
၆။	ဦးစင်စင်	က		✓	ဦးစင်စင်	
၇။	ဒေါ်အေးအေး		မ	✓	မ	
၈။	ဒေါ်မာဦး		မ		မ	
၉။	ဒေါ်မာဦး		မ	✓	မ	
၁၀။	ဒေါ်မာဦး		မ	✓	မ	
၁၁။	မောင်မောင်		မ		မ	
၁၂။	ဦးစင်စင်	က		✓	မ	
၁၃။	ဒေါ်မာဦး		မ	✓	မ	
၁၄။	မောင်မောင်		မ		မ	
၁၅။	ဦးစင်စင်	က		✓	မ	

အစည်းအဝေးခေါင်းစဉ်၊ ပထမ အကြိမ် ကျင်းပခြင်း၊ မိတ်ဆက် အစည်းအဝေး

စဉ်	အမည်	ကျား (✓)	မ (✓)	အိမ်ထောင်စုကိုယ်စားလှယ်(✓) ^(၁)	လူမျိုး	လက်မှတ်
၁၆၈	ဒေါ် ကျော်စင်		၂၀	✓	အမျိုး	စ
၁၆၉	ဒေါ် နုပင်		၂၀		- - -	စ
၁၇၀	ဒေါ် ၂၀ မြ		၂၀	✓	- - -	စ
၁၇၁	ဦး စင်စင်	၈			- - -	စ
၁၇၂	ဦး စင်စင်	၈		✓	- - -	စ
၁၇၃	ဒေါ် စင်စင်		၂၀		- - -	စ
၁၇၄	ဒေါ် စင်စင်		၂၀		- - -	စ
၁၇၅	ဦး စင်စင်	၈		✓	- - -	စ
၁၇၆	ဒေါ် စင်စင်		၂၀		- - -	စ
၁၇၇	ဒေါ် စင်စင်		၂၀		- - -	စ
၁၇၈	ဦး စင်စင်	၈		✓	- - -	စ
၁၇၉	ဒေါ် စင်စင်		၂၀		- - -	စ
၁၈၀	ဒေါ် စင်စင်		၂၀		- - -	စ
၁၈၁	ဦး စင်စင်	၈		✓	- - -	စ
၁၈၂	ဒေါ် စင်စင်		၂၀		- - -	စ
၁၈၃	ဒေါ် စင်စင်		၂၀		- - -	စ
၁၈၄	ဦး စင်စင်	၈		✓	- - -	စ
၁၈၅	ဒေါ် စင်စင်		၂၀		- - -	စ
၁၈၆	ဒေါ် စင်စင်		၂၀		- - -	စ
၁၈၇	ဦး စင်စင်	၈		✓	- - -	စ
၁၈၈	ဒေါ် စင်စင်		၂၀		- - -	စ
၁၈၉	ဒေါ် စင်စင်		၂၀		- - -	စ
၁၉၀	ဦး စင်စင်	၈		✓	- - -	စ
၁၉၁	ဒေါ် စင်စင်		၂၀		- - -	စ
၁၉၂	ဒေါ် စင်စင်		၂၀		- - -	စ
၁၉၃	ဦး စင်စင်	၈		✓	- - -	စ
၁၉၄	ဒေါ် စင်စင်		၂၀		- - -	စ
၁၉၅	ဒေါ် စင်စင်		၂၀		- - -	စ
၁၉၆	ဦး စင်စင်	၈		✓	- - -	စ
၁၉၇	ဒေါ် စင်စင်		၂၀		- - -	စ
၁၉၈	ဒေါ် စင်စင်		၂၀		- - -	စ
၁၉၉	ဦး စင်စင်	၈		✓	- - -	စ
၂၀၀	ဒေါ် စင်စင်		၂၀		- - -	စ
	စုစုပေါင်း					

(၁) အိမ်ထောင်စုစီးပွားဖြစ်ရန်မလိုပါ။ အမျိုးသား/အမျိုးသမီး အိမ်ထောင်စု တစ်စုကို ကိုယ်စားပြုသူတစ်ဦးသာ ရောက်ရှိရမည်။

လမ်းညွှန်။ စီမံကိန်း အစည်းအဝေးအားလုံးတွင် အသုံးပြုရန်၊ လူထုစည်းရုံးရေးမှူးက ကျေးရွာသို့ ကွင်းဆင်းစဉ် စစ်ဆေး၍ ပုံစံ ၂ စီမံကိန်းစက်ဝန်းအချိန်ဇယားပါ အစည်းအဝေးတက်ရောက် သူများစာရင်းကို ဖြည့်သွင်းရန်

စည်းရုံးရေးမှူးအမည် ဒေါ်ခင်လှစု

ရက်စွဲ။ ၇.၁.၂၀၁၆

စီမံကိန်းစက်ဝန်းအမှတ်ဖြစ်ပါ(✓) စက်ဝန်း(၁)
 စက်ဝန်း(၂) စက်ဝန်း(၃) စက်ဝန်း(၄)

ပြည်နယ်/ တိုင်းဒေသကြီး/၂၅

မြို့နယ် ပလက်ဝ

ကျေးရွာအုပ်စု ၀၂၊ ၄

ကျေးရွာ ပေါ်တီ

အစည်းအဝေးခေါင်းစဉ်။ ပလက်ဝမြို့နယ်ကျေးရွာအုပ်စုစီမံကိန်းအစည်းအဝေး

စဉ်	အမည်	ကျား (✓)	မ (✓)	အိမ်ထောင်စုကိုယ်စားလှယ်(✓) ^(၁)	လူမျိုး	လက်မှတ်
၃၄	ဦးစောအောင်	✓		✓	ဗမာ	
၃၅	ဦးမြတ်ထွန်း	✓		✓	ဗမာ၊ ဗမာ	
၃၆	ဦးစောမိုး	✓		✓	ဗမာ၊ ဗမာ	
၃၇	ဦးကျော်လှဝေ	✓		✓	ဗမာ၊ ဗမာ	
၃၈	ဦးခင်မာမာ	✓		✓	ဗမာ၊ ဗမာ	
၃၉	ဦးမြတ်ဝေ	✓		✓	ဗမာ၊ ဗမာ	
၄၀	ဦးကျော်အောင်	✓		✓	ဗမာ၊ ဗမာ	
၄၁	ဦးစောမာမာ	✓		✓	ဗမာ၊ ဗမာ	
၄၂	ဦးကျော်စွာ	✓		✓	ဗမာ၊ ဗမာ	
၄၃	ဦးသာစွာ	✓		✓	ဗမာ၊ ဗမာ	
၄၄	ဦးကျော်စွာ	✓		✓	ဗမာ၊ ဗမာ	
၄၅	ဦးကျော်စွာ	✓		✓	ဗမာ၊ ဗမာ	
၄၆	ဦးကျော်စွာ	✓		✓	ဗမာ၊ ဗမာ	
၄၇	ဦးကျော်စွာ	✓		✓	ဗမာ၊ ဗမာ	
၄၈	ဦးကျော်စွာ	✓		✓	ဗမာ၊ ဗမာ	
၄၉	ဦးကျော်စွာ	✓		✓	ဗမာ၊ ဗမာ	
၅၀	ဦးကျော်စွာ	✓		✓	ဗမာ၊ ဗမာ	
	စုစုပေါင်း					

အစည်းအဝေးခေါင်းစဉ်။ မဟာမိတ်အဖွဲ့ဝင်များ၏ အစည်းအဝေး						
စဉ်	အမည်	ကျား (✓)	မ (✓)	အိမ်ထောင် စုကိုယ်စား လှယ်(✓) ^(၁)	လူမျိုး	လက်မှတ်
၅၆.	ဦးကျော်စော	✓		✓	ခူမိုး ချစ်	
၅၇.	ဦးငြိမ်းအောင်	✓		✓	ခူမိုး ချစ်	
၅၈.	ဦးရွှေဗဟို	✓		✓	ခူမိုး ချစ်	
၅၉.	ဦးထွန်းလှ	✓		✓	ခူမိုး ချစ်	
၆၀.	ဦးဝေလှလှ (၂)	✓		✓	ခူမိုး ချစ်	
၆၁.	ဦးပျိုအောင်	✓		✓	ခူမိုး ချစ်	
၆၂.	ဦးအောင်ကျော်	✓		✓	ခူမိုး ချစ်	
၆၃.	ဦးစိန်ဝင်း	✓		✓	ခူမိုး ချစ်	
၆၄.	ဦးကျော်သန်း	✓		✓	ခူမိုး ချစ်	
၆၅.	ဦးထွန်းဦး	✓		✓	ခူမိုး ချစ်	
၆၆.	ဦးစိန်ထွန်း	✓		✓	ခူမိုး ချစ်	
၆၇.	ဦးကျော်သိန်း (၂)	✓		✓	ခူမိုး ချစ်	
၆၈.	ဦးကျော်တင်	✓		✓	ခူမိုး ချစ်	
၆၉.	ဦးအောင်ဗဟို	✓		✓	ခူမိုး ချစ်	
၇၀.	ဦးလှိုင်	✓		✓	ခူမိုး ချစ်	
၇၁.	ဦးထွန်းလင်း	✓		✓	ခူမိုး ချစ်	
၇၂.	ဦးစိန်အောင်	✓		✓	ခူမိုး ချစ်	
၇၃.	ဦးကျော်လှိုင် (၁)	✓		✓	ခူမိုး ချစ်	
	စုစုပေါင်း					

(၁) အိမ်ထောင်စုစီးခြင်းမရှိပါ။ အမျိုးသား/အမျိုးသမီး အိမ်ထောင်စု တစ်စုကို ကိုယ်စားပြုသူများသာမက အများစုပါ။

လမ်းညွှန်၊ စီမံကိန်း အစည်းအဝေးအားလုံးတွင် အသုံးပြုရန်၊ လူထုစည်းရုံးရေးမှူးက ကျေးရွာသို့ ကွင်းဆင်းစဉ် စစ်ဆေး၍ ပုံစံ ၂ စီမံကိန်းစက်ဝန်းအချိန်ဇယားပါ အစည်းအဝေးတက်ရောက် သူများစာရင်းကို ဖြည့်သွင်းရန်

စည်းရုံးရေးမှူးအမည် ဒေါ်နုနုလှအောင်

ရက်စွဲ။ ၇/၃/၂၀၁၆

စီမံကိန်းစက်ဝန်းအမှတ်ဖြစ်ပါ(✓) စက်ဝန်း(၁)

စက်ဝန်း(၂) စက်ဝန်း(၃) စက်ဝန်း(၄)

ပြည်နယ်/ တိုင်းဒေသကြီး
ဗွဲ့

မြို့နယ် ပလ္လင်္ဂ

ကျေးရွာအုပ်စု ငါးလှဲ

ကျေးရွာ ခါးမာ

အစည်းအဝေးခေါင်းစဉ်။ ပလ္လင်္ဂ အကြံပေးအဖွဲ့အစည်းအဖွဲ့

စဉ်	အမည်	ကျား (✓)	မ (✓)	အိမ်ထောင်စုကိုယ်စားလှယ်(✓) ^(၁)	လူမျိုး	လက်မှတ်
၆၅.	ဒေါ် နှင်းစန်း		မ		ဥပဇ္ဈာန်	
၆၆.	ဒေါ် မိမိ	မ		✓	— — —	
၆၇.	ဒေါ် မာမာ		မ		— — —	
၆၈.	ဒေါ် နုနု		မ		— — —	
၆၉.	ဒေါ် စန်းစည် (၁)	မ		✓	— — —	
၇၀.	ဒေါ် မေမေ		မ		— — —	
၇၁.	ဒေါ် မိမိ		မ		— — —	
၇၂.	ဒေါ် စန်းစည် (၂)	မ		✓	— — —	
၇၃.	ဒေါ် စန်းစည်		မ		— — —	
၇၄.	ဒေါ် စန်းစည်	မ		✓	— — —	
၇၅.	ဒေါ် နုနု		မ	✓	— — —	
၇၆.	ဒေါ် နုနု		မ		— — —	
၇၇.	ဒေါ် စန်းစည်	မ		✓	— — —	
၇၈.	ဒေါ် နုနု		မ		— — —	
၇၉.	ဒေါ် စန်းစည်	မ		✓	— — —	
၈၀.	ဒေါ် နုနု		မ		— — —	
၈၁.	ဒေါ် စန်းစည်	မ		✓	— — —	
စုစုပေါင်း						

လမ်းညွှန်၊ စီမံကိန်း အစည်းအဝေးအားလုံးတွင် အသုံးပြုရန်၊ လူထုစည်းရုံးရေးမှူးက ကျေးရွာသို့ ကွင်းဆင်းစဉ် စစ်ဆေး၍ ပုံစံ ၂ စီမံကိန်းစက်ဝန်းအချိန်ဇယားပါ အစည်းအဝေးတက်ရောက် သူများစာရင်းကို ဖြည့်သွင်းရန်

စည်းရုံးရေးမှူးအမည် ဒေါ် ဒုန်းလင်း

ရက်စွဲ။ ၇. ၃. ၂၀၁၆

စီမံကိန်းစက်ဝန်းအမှတ်ဖြစ်ပါ(✓) စက်ဝန်း(၁)
 စက်ဝန်း(၂) စက်ဝန်း(၃) စက်ဝန်း(၄)

ပြည်နယ်/ တိုင်းဒေသကြီး
အင်း

မြို့နယ်
ပုလဲမြို့နယ်

ကျေးရွာအုပ်စု
ဂါးရုံ

ကျေးရွာ
ပေါင်မုတ်ကျေးရွာ

အစည်းအဝေးခေါင်းစဉ်။ ပထမအကြိမ် ကျေးရွာအစည်းအဝေး

စဉ်	အမည်	ကျား (✓)	မ (✓)	အိမ်ထောင်စုကိုယ်စားလှယ်(✓) ^(၁)	လူမျိုး	လက်မှတ်
၁၀၀	ဦး ဟေ့ ချ် (၂)	m		✓	ဦးစိုး ချစ်	
၁၀၁	ဒေါ် ခိုင် နွဲ့		la		ဦးစိုး ချစ်	
၁၀၂	ဒေါ် ဟေ့ ဟေ		la		ဦးစိုး ချစ်	
၁၀၃	ဒေါ် မင်္ဂလာ		la		ဦးစိုး ချစ်	
၁၀၄	ဒေါ် ဟေ့ ထိုင်း		la		ဦးစိုး ချစ်	
၁၀၅	ဒေါ် မင်္ဂလာ		la		ဦးစိုး ချစ်	
၁၀၆	ဒေါ် ဟေ့ ဝင်း		la		ဦးစိုး ချစ်	
၁၀၇	ဒေါ် ဟေ့ ခိုင်		la		ဦးစိုး ချစ်	
၁၀၈	ဒေါ် မင်္ဂလာ		la		ဦးစိုး ချစ်	
၁၀၉	ဒေါ် ကိုယ်စား		la		ဦးစိုး ချစ်	
၁၁၀	ဒေါ် ခိုင် ခိုင်		la	✓	ဦးစိုး ချစ်	
၁၁၁	ဒေါ် ဒေါ်ဒေါ်		la		ဦးစိုး ချစ်	
၁၁၂	ဒေါ် အိမ်စိန်		la		ဦးစိုး ချစ်	
၁၁၃	ဒေါ် ကိုယ်စား		la		ဦးစိုး ချစ်	
၁၁၄	ဒေါ် ခိုင်		la		ဦးစိုး ချစ်	

စုစုပေါင်း

အစည်းအဝေးခေါင်းစဉ်၊ ပထမဇယားဖြင့်ဖော်ပြထားသော စီမံကိန်း မိတ်သက် စာစဉ်၊ အစည်းအဝေး						
စဉ်	အမည်	ကျား (✓)	မ (✓)	အိမ်ထောင်စုကိုယ်စားလှယ်(✓) ^(၁)	လူမျိုး	လက်မှတ်
၁၁၅	ဒေါ် တင် ဦး		မ		ခွဲခြား ချင်း	
၁၁၆	ဦး လင်း ဒွေး	✓		✓	ခွဲခြား ချင်း	
၁၁၇	ဒေါ် ဒွေးစွန်း		မ		ခွဲခြား ချင်း	
၁၁၈	ဒေါ် ကို တင်		မ		ခွဲခြား ချင်း	
၁၁၉	ဒေါ် မခင် ဆန်း		မ		ခွဲခြား ချင်း	
၁၂၀	ဒေါ် ပိုင်စင်		မ		ခွဲခြား ချင်း	
၁၂၁	ဒေါ် မခင်		မ		ခွဲခြား ချင်း	
၁၂၂	ဒေါ် ဆင်စွန်း		မ		ခွဲခြား ချင်း	
၁၂၃	ဒေါ် ကို တင် (၂)		မ		ခွဲခြား ချင်း	
၁၂၄	ဒေါ် ကို ဆင် (၂)		မ		ခွဲခြား ချင်း	
၁၂၅	ဒေါ် ဖွဲ့စိန်		မ		ခွဲခြား ချင်း	
၁၂၆	ဒေါ် ဆင် ဒွေး		မ		ခွဲခြား ချင်း	
၁၂၇	ဒေါ် တင်စင်		မ		ခွဲခြား ချင်း	
၁၂၈	ဒေါ် စိန်		မ		ခွဲခြား ချင်း	
၁၂၉	မ ဆင် ကို		မ		ခွဲခြား ချင်း	
၁၃၀	မ ဖွဲ့စိန်		မ		ခွဲခြား ချင်း	
၁၃၁	မ ပခင်		မ		ခွဲခြား ချင်း	
၁၃၂	မ မြင့်စင်		မ		ခွဲခြား ချင်း	
	စုစုပေါင်း					

(၁) အိမ်ထောင်စုစီးပွားဖြစ်ရန်မလိုပါ။ အမျိုးသား/အမျိုးသမီး အိမ်ထောင်စု တစ်စုကို ကိုယ်စားပြုသည့်အပေါ် အမတ်ခန့်အပ်ပါ။

လမ်းညွှန်၊ စီမံကိန်း အစည်းအဝေးအားလုံးတွင် အသုံးပြုရန်၊ လူထုစည်းရုံးရေးမှူးက ကျေးရွာသို့ ကွင်းဆင်းစဉ် စစ်ဆေး၍ ပုံစံ ၂ စီမံကိန်းစက်ဝန်းအချိန်ဇယားပါ အစည်းအဝေးတက်ရောက် သူများစာရင်းကို ဖြည့်သွင်းရန်

စည်းရုံးရေးမှူးအမည် **ဒေါ်ချိုလင်း**

ရက်စွဲ၊ **၇. ၃. ၂၀၁၆**

စီမံကိန်းစက်ဝန်းအမှတ်ဖြစ်ပါ(✓) စက်ဝန်း(၁)
 စက်ဝန်း(၂) စက်ဝန်း(၃) စက်ဝန်း(၄)

ပြည်နယ်/ ထိုင်းဒေသကြီး
၂၅၆

မြို့နယ်
ပလက်ဝ

ကျေးရွာအုပ်စု
ခါဟုံ

ကျေးရွာ
ပေါင်မိုက်

အစည်းအဝေးခေါင်းစဉ်၊ **၂၀၁၆ ခု ချန်နီမြို့နယ်၊ ချန်နီမြို့နယ်၊ ချန်နီမြို့နယ်**

စဉ်	အမည်	ကျား (✓)	မ (✓)	အိမ်ထောင် စုကိုယ်စား လှယ်(✓) ^(၁)	လူမျိုး	လက်မှတ်
၀၃၇	၁၂ ခင်နီ		၁၂		ခွဲစား ချစ်	ခင်
၀၃၈	၁၂ ဆွေဆွေ အောင်		၁၂		ခွဲစား ချစ်	ခင်
၀၃၉	၁၂ နန္ဒာ အောင်		၁၂		ခွဲစား ချစ်	ခင်
၀၄၀	၁၂ ဟန်နီ		၁၂		ခွဲစား ချစ်	ခင်
၀၄၁	၁၂ မိုမို အောင်		၁၂		ခွဲစား ချစ်	ခင်
၀၄၂	၁၂ အောင်အောင်၊ ထွန်း		၁၂		ခွဲစား ချစ်	ခင်
၀၄၃	၁၂ ဝင်းကျို		၁၂		ခွဲစား ချစ်	ခင်
၀၄၄	၁၂ ခင်နီ		၁၂		ခွဲစား ချစ်	ခင်
၀၄၅	၁၂ ခင်နီ		၁၂		ခွဲစား ချစ်	ခင်
၀၄၆	၁၂ ခင်နီ		၁၂		ခွဲစား ချစ်	ခင်
၀၄၇	၁၂ ခင်နီ		၁၂		ခွဲစား ချစ်	ခင်
၀၄၈	၁၂ ခင်နီ		၁၂		ခွဲစား ချစ်	ခင်
၀၄၉	၁၂ ခင်နီ		၁၂		ခွဲစား ချစ်	ခင်
၀၅၀	၁၂ ခင်နီ		၁၂		ခွဲစား ချစ်	ခင်
၀၅၁	၁၂ ခင်နီ		၁၂		ခွဲစား ချစ်	ခင်
၀၅၂	၁၂ ခင်နီ		၁၂		ခွဲစား ချစ်	ခင်
၀၅၃	၁၂ ခင်နီ		၁၂		ခွဲစား ချစ်	ခင်
၀၅၄	၁၂ ခင်နီ		၁၂		ခွဲစား ချစ်	ခင်
၀၅၅	၁၂ ခင်နီ		၁၂		ခွဲစား ချစ်	ခင်
၀၅၆	၁၂ ခင်နီ		၁၂		ခွဲစား ချစ်	ခင်
၀၅၇	၁၂ ခင်နီ		၁၂		ခွဲစား ချစ်	ခင်
၀၅၈	၁၂ ခင်နီ		၁၂		ခွဲစား ချစ်	ခင်
၀၅၉	၁၂ ခင်နီ		၁၂		ခွဲစား ချစ်	ခင်
၀၆၀	၁၂ ခင်နီ		၁၂		ခွဲစား ချစ်	ခင်

စုစုပေါင်း

အစည်းအဝေးခေါင်းစဉ်၊ စကားပြောခွင့်ရှိသူများ ဖိတ်ခေါ်ခံရသူများအစည်းအဝေး

စဉ်	အမည်	ကျား (✓)	မ (✓)	အိမ်ထောင်စုကိုယ်စားလှယ်(✓) ^(၁)	လူမျိုး	လက်မှတ်
၁၇၈	ဒေါ် ဆီ ဦး		၂		ဒူဇို ချင်း	၁၅
၁၇၉	ဒေါ် ကျီး ဝင်း		၂		ဒူဇို ချင်း	၂၈
၁၈၀	၂၁ အောင် ပ		၂		ဒူဇို ချင်း	၂၈
၁၈၁	မ ပပါ		၂		ဒူဇို ချင်း	၂၈
၁၈၂	၂၁ အောင်ပီအောင်		၂		ဒူဇို ချင်း	၂၈
၁၈၃	၂၁ ဝင်း ဆုန်း		၂		ဒူဇို ချင်း	၂၈
၁၈၄	၂၁ ခင် ခင်မြ		၂		ဒူဇို ချင်း	၂၈
၁၈၅	ဒေါ် ကျီး ခွဲ		၂	✓	ဒူဇို ချင်း	၂၈
၁၈၆	ဒေါ် ကျီး ဝင်း		၂	✓	ဒူဇို ချင်း	၂၈
၁၈၇	ဒေါ် ကျီး ပွေ		၂		ဒူဇို ချင်း	၂၈
၁၈၈	ဒေါ် အောင် နှစ်		၂	✓	ဒူဇို ချင်း	၂၈
၁၈၉	ဖောင်ကျွန်းအောင်	၈			ဒူဇို ချင်း	၂၈
၁၉၀	ဖောင်ကျွန်းစိုအောင်	၈			ဒူဇို ချင်း	၂၈
၁၉၁	ဖောင်ကျွန်းစို	၈			ဒူဇို ချင်း	၂၈
၁၉၂	ဦး ပွေ ပ	၈		✓	ဒူဇို ချင်း	၂၈
၁၉၃	ဒေါ် ကံဇော်		၂		ဒူဇို ချင်း	၂၈
၁၉၄	ဦး ဖောင်အောင် (၁၁)	၈		✓	ဒူဇို ချင်း	၂၈
၁၉၅	ဦး ခင်အောင်	၈		✓	ဒူဇို ချင်း	၂၈
	စုစုပေါင်း					

(၁) အိမ်ထောင်စုကိုယ်စားလှယ်များ၊ အမျိုးသား/အမျိုးသမီး အိမ်ထောင်စု တစ်စုကို ကိုယ်စားပြုသူအဖြစ် သတ်မှတ်ရမည်။

လူထုဗဟိုပြုစီမံကိန်းစီမံကိန်းလက်စွဲ

အပိုင်း-၃ ၂၉.၉.၂၀၁၅

ပုံစံ - ၈-၁၂ - အစည်းအဝေးတက်ရောက်သူများ (FORM PC 12)

လမ်းညွှန်၊ စီမံကိန်း အစည်းအဝေးအားလုံးတွင် အသုံးပြုရန်၊ လူထုစည်းရုံးရေးမှူးက ကျေးရွာသို့ ကွင်းဆင်းစဉ် စစ်ဆေး၍ ပုံစံ ၂ စီမံကိန်းစက်ဝန်းအချိန်ဇယားပါ အစည်းအဝေးတက်ရောက် သူများစာရင်းကို ဖြည့်သွင်းရန်

စည်းရုံးရေးမှူးအမည် ဦးအောင်ကျော်

ရက်စွဲ၊ ၇./၅/၂၀၁၆

စီမံကိန်းစက်ဝန်းအမှတ်ဖြစ်ပါ(✓) စက်ဝန်း(၁)
 စက်ဝန်း(၂) စက်ဝန်း(၃) စက်ဝန်း(၄)

ပြည်နယ်/ တိုင်းဒေသကြီး ဗဟို၊ မြို့နယ် ဗဟို၊ ကျေးရွာအုပ်စု ဝါးလုံ၊ ကျေးရွာ ပေါ်တောင်

အစည်းအဝေးခေါင်းစဉ်၊ ပထမအကြိမ်အစည်းအဝေးတက်ရောက်သူများစာရင်း

စဉ်	အမည်	ကျား (✓)	မ (✓)	အိမ်ထောင်စုကိုယ်စားလှယ်(✓) ^(၁)	လူမျိုး	လက်မှတ်
၀၆၆	ဦးကျော်ကျော်	✓			ဦးကျော်ကျော်	
၀၆၇	ဒေါ်ခင်စော		✓		— — —	
၀၆၈	ဦးကျော်စော	✓		✓	— — —	
၀၆၉	ဒေါ်မာမာ		✓		— — —	
၀၇၀	ဦးကျော်ကျော်	✓		✓	— — —	
၀၇၁	ဦးကျော်ကျော်	✓		✓	— — —	
၀၇၂	ဒေါ်အေးစော		✓		— — —	
၀၇၃	ဦးကျော်ကျော်	✓		✓	— — —	
၀၇၄	ဦးကျော်ကျော်	✓		✓	— — —	
၀၇၅	ဒေါ်အေးစော		✓		— — —	
၀၇၆	ဦးကျော်ကျော်	✓		✓	— — —	
၀၇၇	ဦးကျော်ကျော်	✓		✓	— — —	
၀၇၈	ဒေါ်အေးစော		✓		— — —	
၀၇၉	ဦးကျော်ကျော်	✓		✓	— — —	
၀၈၀	ဒေါ်အေးစော		✓		— — —	

လမ်းညွှန်။ စီမံကိန်း အစည်းအဝေးအားလုံးတွင် အသုံးပြုရန်၊ လူထုစည်းရုံးရေးမှူးက ကျေးရွာသို့ ကွင်းဆင်းစဉ် စစ်ဆေး၍ ပုံစံ ၂ စီမံကိန်းစက်ဝန်းအချိန်ဇယားပါ အစည်းအဝေးတက်ရောက် သူများစာရင်းကို ဖြည့်သွင်းရန်

စည်းရုံးရေးမှူးအမည် ဒေါ်အုန်းနု

ရက်စွဲ။ ၇.၅.၂၀၁၄

စီမံကိန်းစက်ဝန်းအမှတ်ဖြစ်ပါ(✓) စက်ဝန်း(၁)
 စက်ဝန်း(၂) စက်ဝန်း(၃) စက်ဝန်း(၄)

ပြည်နယ်/ ဝိုင်းဒေသကြီး မန္တလေး

မြို့နယ် မာကါပ်

ကျေးရွာအုပ်စု စါးဖျော်

ကျေးရွာ ပေါင်တို

အစည်းအဝေးခေါင်းစဉ်။ ပထမအကြိမ်ကျေးရွာဖိတ်ခေါ်ခါစဉ် အစည်းအဝေး

စဉ်	အမည်	ကျား (✓)	မ (✓)	အိမ်ထောင်စုကိုယ်စားလှယ်(✓) ^(၁)	လူမျိုး	လက်မှတ်
၀၀၉	ဒေါ်စိန်နု		၁၀		ဥရဒီ	
၀၀၁	ဒေါ်ခင်အေး	၈		✓	—	
၀၀၂	ဒေါ်ခင်အေး		၆		—	
၀၀၃	ဒေါ်အေးအေး		၆		—	
၀၀၄	ဒေါ်ခင်အေး		၆	✓	—	
၀၀၅	ဒေါ်ခင်အေး		၆		—	
၀၀၆	ဒေါ်ခင်အေး	၈		✓	—	
၀၀၇	ဒေါ်ခင်အေး		၆		—	
၀၀၈	ဒေါ်ခင်အေး		၆		—	
၀၀၉	ဒေါ်ခင်အေး	၈		✓	—	
၀၁၀	ဒေါ်ခင်အေး		၆		—	
၀၁၁	ဒေါ်ခင်အေး		၆		—	
၀၁၂	ဒေါ်ခင်အေး	၈		✓	—	
၀၁၃	ဒေါ်ခင်အေး		၆		—	
၀၁၄	ဒေါ်ခင်အေး	၈		✓	—	

စုစုပေါင်း

အစည်းအဝေးခေါင်းစဉ်: ပထမဆုံးအကြိမ်မြောက် လူထုပတ်ဝန်းကျင်ထိခိုက်မှုစီမံကိန်း ဖြစ်ပေါ်မှုကို အတည်ပြုရန် အစည်းအဝေး

စဉ်	အမည်	ကျား (✓)	မ (✓)	အိမ်ထောင်စုကိုယ်စားလှယ် (✓) ^(၁)	လူမျိုး	လက်မှတ်
၂၁၄	ဦးစောစော	✓		✓	အိန္ဒိယ	
၂၁၅	ဒေါ်စောစော		✓		- - -	
၂၁၆	ဦးစောစော	✓		✓	- - -	
၂၁၇	ဒေါ်စောစော		✓		- - -	
၂၁၈	ဦးစောစော	✓		✓	- - -	
၂၁၉	ဒေါ်စောစော		✓		- - -	
၂၂၀	ဦးစောစော	✓		✓	- - -	
၂၂၁	ဒေါ်စောစော		✓		- - -	
၂၂၂	ဦးစောစော	✓		✓	- - -	
၂၂၃	ဒေါ်စောစော		✓		- - -	
၂၂၄	ဦးစောစော	✓		✓	- - -	
၂၂၅	ဒေါ်စောစော		✓		- - -	
၂၂၆	ဦးစောစော	✓		✓	- - -	
၂၂၇	ဒေါ်စောစော		✓		- - -	
၂၂၈	ဦးစောစော	✓		✓	- - -	
၂၂၉	ဒေါ်စောစော		✓		- - -	
၂၃၀	ဦးစောစော	✓		✓	- - -	
	စုစုပေါင်း	၉၉	၇၃	၅၀၀		

(၁) အိမ်ထောင်စုကိုယ်စားလှယ်အဖြစ် အတည်ပြုရန် အစည်းအဝေးတက်ရောက်သူများ၏ အမည်ကို အတည်ပြုရန်

လူထုဗဟိုပြုစီမံကိန်းစီမံကိန်းလက်စွဲ

အပိုင်း-၃ ၂၉.၉.၂၀၁၅

ပုံစံ - ၈-၁၂ - အစည်းအဝေးတက်ရောက်သူများ (FORM PC 12)

လမ်းညွှန်၊ စီမံကိန်း အစည်းအဝေးအားလုံးတွင် အသုံးပြုရန်၊ လူထုစည်းရုံးရေးမှူးက ကျေးရွာသို့ ကွင်းဆင်းစဉ် စစ်ဆေး၍ ပုံစံ ၂ စီမံကိန်းစက်ဝန်းအချိန်ဇယားပါ အစည်းအဝေးတက်ရောက် သူများစာရင်းကို ဖြည့်သွင်းရန်

စည်းရုံးရေးမှူးအမည် **ဦးအိန်လင်း**

ရက်စွဲ **၆. 3. 2016** စီမံကိန်းစက်ဝန်းအမှတ်ဖြစ်ပါ(✓) စက်ဝန်း(၁)
 စက်ဝန်း(၂) စက်ဝန်း(၃) စက်ဝန်း(၄)

ပြည်နယ်/ ဇိမ်းအောက်ကြီး **၂၉** မြို့နယ် **ပလက်က** ကျေးရွာအုပ်စု **ဝါးလွဲ** ကျေးရွာ **တုံးရွာ + ပေါင်မုန့်**

အစည်းအဝေးခေါင်းစဉ်၊ **ပထမ ၈ ဇွန်ကျေးရွာ နေရာရွာခေါ်**

စဉ်	အမည်	ကျား (✓)	မ (✓)	အိမ်ထောင်စုကိုယ်စားလှယ်(✓) ^(၁)	လူမျိုး	လက်မှတ်
၁	ဦးစိုးစိုး	✓		✓	အိုးစိုး	
၂	ဒေါ်ခင်မာမာ		✓	✓	အိုးစိုး	
၃	ဒေါ်ခင်အိန်	✓		✓	အိုးစိုး	
၄	ဒေါ်ခင်အိန်		✓			
၅	ဒေါ်ခင်အိန်	✓		✓	အိုးစိုး	
၆	ဒေါ်ခင်အိန်	✓		✓	အိုးစိုး	
၇	ဒေါ်ခင်အိန်		✓	✓		
၈	ဒေါ်ခင်အိန်		✓	✓		
၉	ဒေါ်ခင်အိန်	✓		✓		
၁၀	ဒေါ်ခင်အိန်	✓		✓	အိုးစိုး	
၁၁	ဒေါ်ခင်အိန်		✓	✓		
၁၂	ဒေါ်ခင်အိန်		✓	✓	အိုးစိုး	
၁၃	ဒေါ်ခင်အိန်		✓	✓		
၁၄	ဒေါ်ခင်အိန်		✓	✓		
၁၅	ဒေါ်ခင်အိန်	✓		✓	အိုးစိုး	

အစည်းအဝေးခေါင်းစဉ်၊ ပထမအကြိမ်စာတမ်းများ ဖတ်ရှုပတ်စာစဉ်၊ စာစာတမ်း

စဉ်	အမည်	ကျား (✓)	မ (✓)	အိမ်ထောင် စုကိုယ်စား လှယ်(✓) ^(၁)	လူမျိုး	လက်မှတ်
၃၉	အောင်အောင်		✓		အိုင်အိုင် (ကျွန်ုပ်)	
၃၉	အောင်အောင်	✓		✓	၂	
၄၀	အောင်အောင်		✓		၂	
၄၁	အောင်အောင်	✓		✓	၂	
၄၂	အောင်အောင်		✓		၂	
၄၃	အောင်အောင်	✓		✓	၂	
၄၄	အောင်အောင်		✓		၂	
၄၅	အောင်အောင်		✓		၂	
၄၆	အောင်အောင်		✓		၂	
၄၇	အောင်အောင်	✓		✓	၂	
၄၈	အောင်အောင်	✓		✓	၂	
၄၉	အောင်အောင်		✓		၂	
၅၀	အောင်အောင်		✓		၂	
၅၁	အောင်အောင်	✓		✓	၂	
၅၂	အောင်အောင်	✓			၂	
၅၃	အောင်အောင်	✓		✓	၂	
၅၄	အောင်အောင်		✓		၂	
၅၅	အောင်အောင်		✓		၂	
၅၆	အောင်အောင်	✓		✓	၂	
	စုစုပေါင်း					

(၁) အိမ်ထောင်စုစီမံကိန်းမလုပ်ပါ။ အမျိုးသား/အမျိုးသမီး အိမ်ထောင်စု တစ်စုကို ကိုယ်စားပြုသူတစ်ဦးအဖြစ် အတည်ပြုပါ။

လမ်းညွှန်။ စီမံကိန်း အစည်းအဝေးအားလုံးတွင် အသုံးပြုရန်၊ လူထုစည်းရုံးရေးမှူးက ကျေးရွာသို့ ကွင်းဆင်းစဉ် စစ်ဆေး၍ ပုံစံ ၂ စီမံကိန်းစက်ဝန်းအချိန်ဇယားပါ အစည်းအဝေးတက်ရောက် သူများစာရင်းကို ဖြည့်သွင်းရန်

စည်းရုံးရေးမှူးအမည် ဒေါ်အိမ်မာ

ရက်စွဲ။ ၈.၃.၂၀၁၆ စီမံကိန်းစက်ဝန်းအမှတ်ဖြစ်ပါ(✓) စက်ဝန်း(၁)
 စက်ဝန်း(၂) စက်ဝန်း(၃) စက်ဝန်း(၄)

ပြည်နယ်/ ဆိုင်းအထောက်အကူ ၂၁၆ မြို့နယ် ပလက်ဝ ကျေးရွာအုပ်စု ခါးချ ကျေးရွာ ပေါင်း မြို့နယ်

အစည်းအဝေးခေါင်းစဉ်။ အခြေခံစာတမ်းအကျဉ်းချုပ်

စဉ်	အမည်	ကျား (✓)	မ (✓)	အိမ်ထောင်စုကိုယ်စားလှယ်(✓) ^(၁)	လူမျိုး	လက်မှတ်
၅၅	ဒေါ်ဆင်ယိန်		la	✓	ဦးစိုး ချစ်	အိမ်မာ
၅၆	ဦးအောင်	✓		✓	ဦးစိုး ချစ်	အိမ်မာ
၅၇	ဦးအောင်	✓		✓	ဦးစိုး ချစ်	အိမ်မာ
၅၈	ဦးစိုး	✓		✓	ဦးစိုး ချစ်	အိမ်မာ
၅၉	ဦးစိုး	✓		✓	ဦးစိုး ချစ်	အိမ်မာ
၆၀	ဒေါ်မာ		la	✓	ဦးစိုး ချစ်	အိမ်မာ
၆၁	ဒေါ်အောင်		la	✓	ဦးစိုး ချစ်	အိမ်မာ
၆၂	ဒေါ်အောင်		la	✓	ဦးစိုး ချစ်	အိမ်မာ
၆၃	ဒေါ်အောင်		la	✓	ဦးစိုး ချစ်	အိမ်မာ
၆၄	ဒေါ်အောင်		la	✓	ဦးစိုး ချစ်	အိမ်မာ
၆၅	ဒေါ်အောင်		la	✓	ဦးစိုး ချစ်	အိမ်မာ
၆၆	ဒေါ်အောင်		la	✓	ဦးစိုး ချစ်	အိမ်မာ
၆၇	ဒေါ်အောင်		la	✓	ဦးစိုး ချစ်	အိမ်မာ
၆၈	ဒေါ်အောင်		la	✓	ဦးစိုး ချစ်	အိမ်မာ
၆၉	ဒေါ်အောင်		la	✓	ဦးစိုး ချစ်	အိမ်မာ
၇၀	ဒေါ်အောင်		la	✓	ဦးစိုး ချစ်	အိမ်မာ
၇၁	ဒေါ်အောင်		la	✓	ဦးစိုး ချစ်	အိမ်မာ
၇၂	ဒေါ်အောင်		la	✓	ဦးစိုး ချစ်	အိမ်မာ
၇၃	ဒေါ်အောင်		la	✓	ဦးစိုး ချစ်	အိမ်မာ
၇၄	ဒေါ်အောင်		la	✓	ဦးစိုး ချစ်	အိမ်မာ
၇၅	ဒေါ်အောင်		la	✓	ဦးစိုး ချစ်	အိမ်မာ
၇၆	ဒေါ်အောင်		la	✓	ဦးစိုး ချစ်	အိမ်မာ
၇၇	ဒေါ်အောင်		la	✓	ဦးစိုး ချစ်	အိမ်မာ
၇၈	ဒေါ်အောင်		la	✓	ဦးစိုး ချစ်	အိမ်မာ
၇၉	ဒေါ်အောင်		la	✓	ဦးစိုး ချစ်	အိမ်မာ
၈၀	ဒေါ်အောင်		la	✓	ဦးစိုး ချစ်	အိမ်မာ

အစည်းအဝေးခေါင်းစဉ်၊ ယာယီအကြံပြု ကျေးဇူးတင်ဆက်စာစဉ်အစည်းအဝေး

စဉ်	အမည်	ကျား (✓)	မ (✓)	အိမ်ထောင်စုကိုယ်စားလှယ်(✓) ^(၁)	လူမျိုး	လက်မှတ်
၅၂	ဒေါ်တင်တင်၊ ၆၆		မ	✓	ဦးစိုး ချစ်	တင်
၅၃	ဒေါ်အေးအေး၊ တင်	မ		✓	ဦးစိုး ချစ်	အေး
၅၄	ဒေါ် ကံ ဆွေ		မ		ဦးစိုး ချစ်	ကံ
၅၅	ဦးကျော်စွာထွန်း၊ ဟ	မ		✓	ဦးစိုး ချစ်	ကျော်
၅၆	ဒေါ် နီ၊ ဆွေ		မ	✓	ဦးစိုး ချစ်	နီ
၅၇	ကျော်စွာထွန်း၊ (၂)	မ		✓	ဦးစိုး ချစ်	ကျော်
၅၈	ဒေါ် ဝင်း ဦး	မ			ဦးစိုး ချစ်	ဝင်း
၅၉	ဦးကျော်စွာ	မ		✓	ဦးစိုး ချစ်	ကျော်
၆၀	ဒေါ် နီ၊ ဆွေ		မ		ဦးစိုး ချစ်	နီ
၆၁	ဒေါ်စုစု	မ		✓	ဦးစိုး ချစ်	စု
၆၂	ဒေါ်စာတင်		မ		ဦးစိုး ချစ်	စာ
၆၃	ဒေါ် ခင်စုစု		မ	✓	ဦးစိုး ချစ်	ခင်
၆၄	ဒေါ်ခင်စုစုထွန်း	မ		✓	ဦးစိုး ချစ်	ခင်
၆၅	ဒေါ်စုစုထွန်း	မ		✓	ဦးစိုး ချစ်	စု
၆၆	ဒေါ်ခင်စုစုထွန်း	မ			ဦးစိုး ချစ်	ခင်
၆၇	ဒေါ်ခင်စုစုထွန်း	မ		✓	ဦးစိုး ချစ်	ခင်
၆၈	ဦးစိုးစုစုထွန်း	မ		✓	ဦးစိုး ချစ်	စု
၆၉	ဒေါ် မခင်		မ	✓	ဦးစိုး ချစ်	မခင်
	စုစုထွန်း					

(၁) အိမ်ထောင်စုစုစီစီဖြစ်ရန်မလိုပါ။ အမျိုးသား/အမျိုးသမီး အိမ်ထောင်စု တစ်စုကို ကိုယ်စားပြုသူအများဆုံး အပေါင်းဖြစ်ပါ။

လမ်းညွှန်၊ စီမံကိန်း အစည်းအဝေးအားလုံးတွင် အသုံးပြုရန်၊ လူထုစည်းရုံးရေးမှူးက ကျေးရွာသို့ ကွင်းဆင်းစဉ် စစ်ဆေး၍ ပုံစံ ၂ စီမံကိန်းစက်ဝန်းအချိန်ဇယားပါ အစည်းအဝေးတက်ရောက် သူများစာရင်းကို ဖြည့်သွင်းရန်

စည်းရုံးရေးမှူးအမည် ဒေါ်ခင်လှ

ရက်စွဲ၊ ၂၀/၃/၂၀၁၆

စီမံကိန်းစက်ဝန်းအမှတ်ဖြစ်ပါ(✓) စက်ဝန်း(၁)
 စက်ဝန်း(၂) စက်ဝန်း(၃) စက်ဝန်း(၄)

ပြည်နယ်/ ခရိုင်/ မြို့နယ်
အင်းစိန်

မြို့နယ်
ဟင်္သာစင်

ကျေးရွာအုပ်စု
ပေါင်တို

ကျေးရွာ
ပေါင်တို

အစည်းအဝေးခေါင်းစဉ်၊ ပထမအကြိမ်အစည်းအဝေး

စဉ်	အမည်	ကျား (✓)	မ (✓)	အိမ်ထောင်စုကိုယ်စားလှယ်(✓) ^(၁)	လူမျိုး	လက်မှတ်
၀၁	ဒေါ်ခင်လှ	✓		✓	ဗမာ	
၀၂	ဒေါ်ကျော်စန်း	✓		✓	ဗမာ	
၀၃	ဒေါ်ခင်စန်း		✓		ဗမာ	
၀၄	ဒေါ်ခင်စန်း		✓	✓	ဗမာ	
၀၅	ဒေါ်ခင်စန်း		✓	✓	ဗမာ	
၀၆	ဒေါ်ခင်စန်း		✓		ဗမာ	
၀၇	ဒေါ်ခင်စန်း	✓		✓	ဗမာ	
၀၈	ဒေါ်ခင်စန်း		✓		ဗမာ	
၀၉	ဒေါ်ခင်စန်း	✓		✓	ဗမာ	
၁၀	ဒေါ်ခင်စန်း		✓	✓	ဗမာ	
၁၁	ဒေါ်ခင်စန်း	✓		✓	ဗမာ	
၁၂	ဒေါ်ခင်စန်း	✓		✓	ဗမာ	
၁၃	ဒေါ်ခင်စန်း		✓	✓	ဗမာ	
၁၄	ဒေါ်ခင်စန်း	✓		✓	ဗမာ	
ရစုပေါင်း						

ကျေးရွာ စီမံကိန်းအထောက်အကူပြုကော်မတီ/ ဆက်ကော်မတီ စာရင်း

စဉ်	စေတနာ့ပန်ဆင်းအမည်	လုပ်ငန်း တာဝန်	ရာထူး	အသက်	လူမျိုး	ယဉ်ကျေးမှုအရင်း	ကျား/မ	ကျေးရွာအမည်
၁	ဦးစမ္မာစိမာ	စီမံကော်မတီ	၃၅၆	၄၀	ဦး	အထက်တန်း	က	ပေါင်မို
၂	ဒေါ်မေ့မိ		"	၂၂	"	"	မ	"
၃	ဦးစိမာစင်	စောင့်ကြည့်ရေးအဖွဲ့ ဆက်ကော်မတီ	စောင့်ကြည့်ရေး	၄၇	"	မူလတန်း	က	တုံးရွာ
၄	ဒေါ်နီမ		အဖွဲ့ဝင်	၅၈	"	အလယ်တန်း	မ	ပေါင်မို
၅	ဒေါ်မေ့မိ		"	၄၆	"	မူလတန်း	မ	"
၆	ဦးစံသာလှ	ယယ်ယုအဖွဲ့ ဆက်မတီ	စောင့်ကြည့်ရေး	၂၅	"	အထက်တန်း	က	"
၇	ဒေါ်ကျွန်းလဲ		အဖွဲ့ဝင်	၂၄	"	အလယ်တန်း	မ	တုံးရွာ
၈	ဦးထွန်းပေမာတ်		"	၃၉	"	မူလတန်း	က	"
၉	ဦးခင်မ စိမာ	လုပ်ငန်းလုပ်ဆောင် ရေးနှင့် ထိန်းသိမ်းရေး ဆက်ကော်မတီ	စောင့်ကြည့်ရေး	၃၅	"	အလယ်တန်း	က	ပေါင်မို
၁၀	ဦးကံဝေး		အဖွဲ့ဝင်	၄၂	"	"	"	"
၁၁	ဒေါ်စိမာစိမာ	စေတနာ့ပန်ဆင်း	"	၂၅	"	အထက်တန်း	မ	"
၁၂	ဦးစိမာစိမာ		-	၂၃	"	"	က	"
၁၃	ဒေါ်မိမိ	အကြံပြုရေးအဖွဲ့ ဆက်ကော်မတီ	-	၅၈	"	အလယ်တန်း	မ	"
၁၄	ဦးကစမေ		စောင့်ကြည့်ရေး	၅၈	"	"	က	"
၁၅	ဒေါ်အိမ်စိမာ		အဖွဲ့ဝင်	၄၅	"	မူလတန်း	မ	"
၁၆								
၁၇	ဒေါ်ကျွန်းလဲ	ကျေးရွာအဖွဲ့အဖွဲ့ဝင်	-	၃၂	"	အထက်တန်း	မ	တုံးရွာ

အသစ်စု စက်ကိရိယာ စာရင်း

စဉ်	စေတနာ့ပန်တမိအမည်	လုပ်ငန်းကိရိယာ	ရာထူး	ကျား/မ	စာရင်းအမျိုးအမည်
၁။	ဦးစောစောအောင်	စီ/ထောက်စက်ကိရိယာ	ခွဲအဖွဲ့	က	ဝါးချုံ
၂။	ဒေါ်စော့ယိပိ	"	ခွဲအဖွဲ့	မ	ပေါ့ပေါ့
၃။	ဦးစော့အောင်	"	အဖွဲ့ဝင်	က	ပေါ့ပေါ့
၄။	ဒေါ်ခင်လှိုင်	"	အဖွဲ့ဝင်	မ	ခံ့ကလုံး
၅။	ဒေါ်ရွှေမြစိန်	"	အဖွဲ့ဝင်	မ	ခွားစောင်
၆။	ဦးလံတင်	အလှူအတန်းစာရင်းကိရိယာ	ခွဲအဖွဲ့	က	ခွားစောင်
၇။	ဒေါ်ကျိုလှိုင်	"	စွဲစာရင်းကိရိယာ	မ	ဝါးချုံ
၈။	ဦးစော့အောင်	"	အဖွဲ့ဝင်	က	ခံ့ကလုံး

စာ ၇၇ " အခြေခံပညာ အလယ်တန်းကျောင်း ပေါင်းပေါင်းကျေးရွာ "

အချိန် " နံနက် (၉:၀၀) နာရီ မှ ည ၀၅ (၄:၀၀) နာရီထိ " ပေါင်းပေါင်း ကျေးရွာ (လူထု ဗဟိုပြုစီမံကိန်း) ပထမအကြိမ် ကျေးရွာ စီမံကိန်း မိတ်ဆက် အစည်းအဝေး၏ ဒုတိယပန်း အစည်းအဝေး ဖွဲ့စည်းတမ်း "

ပလက်ဝမြို့နယ်၊ ပေါင်းပေါင်းကျေးရွာ (လူထုဗဟိုပြုစီမံ ကိန်း) ဒုတိယပန်း အစည်းအဝေးကို (၈၊ ၂၊ ၂၀၁၆) ရက်နေ့ နံနက် (၉:၀၀) နာရီ အချိန်တွင် အခြေခံပညာ အလယ်တန်း ကျောင်း တွင် ပြုလုပ် ကျင်းပခဲ့ပါသည်။

အစီအစဉ် (၁) " ဒုတိယပန်း အစည်းအဝေးကို ပေါင်းပေါင်းကျေးရွာ ရှေ့ ကျေးရွာ ရပ်မိဂျပ် ၆ တန်းမှ ပထမနေ့ အစည်းအဝေးမှ ရရှိသော ဘဏ္ဍာငွေများ ဖွဲ့စည်းသည့် အစည်းအဝေး ညီညွတ်စွာ ပါဝင်မှုဖြင့် အပေါ် လူထုအား ကျေးဇူးတင် ကြားနားပြောကြားရင်း ဒုတိယပန်း အဖွဲ့အစည်းတော် ပြောကြားခြင်း ကို ရပ်ဆိုင်းခဲ့သည်။

အစီအစဉ် (၂) " ပေါင်းပေါင်း ကျေးရွာ ရှေ့ လူထု များအား လူထု ဗဟိုပြုစီမံကိန်း အတွက် အထောက်အကူပြု ကော်မတီများ ဖွဲ့စည်း ပေးအပ်ခြင်း၊ ကျေးရွာ အတွင်း အခြေအနေအထားများ စစ်ဆေးခြင်း၊ PRA tools ကို အသုံးပြုပြီး လူမှုဆက်ဆံခြင်းများ စွမ်းဆောင်ရည် စစ်ဆေးခြင်း ပါသည်။

အစီအစဉ် (၃) " လူထုစည်းရုံးရေး များမှ ဒုတိယအကြိမ်ကျေးရွာ အစည်းအဝေး၊ လူမှုဆက်ဆံခြင်း၊ ကော်မတီဝင်များ ပေးအပ်ခြင်း၊ စီမံကိန်း လုပ်ငန်းခွဲပေးအပ်ခြင်းများ အပေါ် သုံးသပ်ခြင်းဖြင့် အချက် ချက် ကို ပြောကြားရင်း ညနေ (၄:၀၀) နာရီ တွင် ဒုတိယအကြိမ်ကျေးရွာ အစည်းအဝေးကို ရပ်ဆိုင်းခဲ့ပါသည်။

ရက်စွဲ ၁၀/၅ / ၂၀၁၆

ဂါးရုံကျေးရွာ (ဂါးရုံအုပ်စု)

အကြောင်းအရာ - အုပ်စု အစည်းအဝေး ကျင်းပ ပြုလုပ်ခြင်း

ကျေးရွာအုပ်စု စီမံကိန်း အထောက်အကူပြု စက်မော်ဂျေး
ညွှန်ကြားမှုအစည်းအဝေးကို (၁၀/၅, ၂၀၁၆) ရက်တွင် ဂါးရုံကျေးရွာ၊
အုပ်ချုပ်ရေးမှူး နေအိမ်၌ ပြုလုပ်ခဲ့ပါသည်။ အဆိုပါ အစည်းအဝေးတွင်
လက်ထောက် အစည်းအဝေးမှူး၊ လူထုစည်းရုံးရေးမှူး ဗွဲ့ ကျေးရွာ စီ/ဝထောက်
စက်မော်ဂျေး (၁) ဦး အပြင် ကျေးရွာ အကြံပြု ချိတ်စား ယွန်မျှား ကက်
ရှောက် ခဲ့ပါသည်။

သို့ဖြစ်၍ ကျေးရွာ စီ/ဝထောက် စက်မော်ဂျေး များ အရက်
ကျား (၁) ဦး၊ မ(၁) ဦး စို့ကို အုပ်စု စီ/ဝထောက် စက်မော်ဂျေး ဥက္ကဋ္ဌ များ ဝန်းချ
ခါးဖြိုး မဲစနစ်ဖြင့် ရွေးကောက်ခဲ့ပါသည်။ အလှူအငွေဆန် စက်မော်ဂျေး ဥက္ကဋ္ဌ
(၁) ဦး ဗွဲ့ အဖွဲ့ဝင် ချိတ်စို့ ကိုလည်း တပြိုင်နက် ရွေးချယ် ခဲ့ပါသည်။

စက်မော်ဂျေး ဖွဲ့စည်းကြီးရောက်တွင် ကျေးရွာများ မှ
ဦးစားပေး ယုတ်ငြိုး တစ်ခုချင်းစီကို လက်ထောက် အစည်းအဝေးမှ
တွက်ချက် ပေးပြီး ၎င်းအစည်းအဝေးတွင် အုပ်ချုပ်ရေးမှူးအား
အကြံပေး ပုဂ္ဂိုလ် အဖြစ်ပါ ကက်ရှောက် ခဲ့ပါသည်။ အစည်းအဝေး
ကို ရက်လည် (၁၅:၃၀) နာရီတွင် စတင်ဖြစ်စွာ ပြီးဆုံး ခဲ့ပါသည်။

ပြုစုသူ

အစိုးရအဖွဲ့

အစည်းအဝေး

အစိုးရအဖွဲ့

လူထု ဗဟိုပြု စီမံကိန်း

(ဝါးလုံ အုပ်စု)

ကျေးရွာ အုပ်စု အစည်းအဝေး

ရက်စွဲ 22.5.2016

- အမျိုး - ရေ.လှိုင်(ဒီးဝဝ)နာဂီ(ဒီးဝဝ)နာဂီထိ
- နေရာ - (အထ.က) (ခွဲ) ပေါင်းမို
- ကျေးရွာ - ပေါင်းမိုဝကျေးရွာ

ကျေးရွာ အုပ်စု လှုပ်ငန်းခွဲ အစည်းအဝေးကို (22.5.2016) ရက်နေ့တွင် ပေါင်းမိုဝကျေးရွာ၊ ပေါင်းမိုဝ ကျေးရွာ အခြေခံပညာ အထက်တန်းကျောင်းတွင် ပြုလုပ် လှူဒါန်း ပံ့ပိုးပါသည်။ အဆိုပါ အစည်းအဝေးတွင် လူထုစည်းရုံးရေး မြို့နယ် အဖွဲ့ကျေးရွာ စီ/ထောက် ကော်မတီ များ အဖြစ် ကျေးရွာ အဖွဲ့ပြု ကိုယ်စားလှယ်များ တက် ရောက် ခံပါသည်။

အထက်ပါ စီးစားပေး လှုပ်ငန်းခွဲများ စွမ်းဆောင်ရည်ကောင်းသော လှုပ်ငန်းခွဲများ ဖြစ်ရန် စွမ်းဆောင်ရည် မြှင့်တင်ပေးပြီး စေ့နား တွင် ကျေးရွာ များ မှ စီးစား လှုပ်ငန်း တစ်ခုချင်းစီကို လက်ထောက် ရုံးခွဲ ပညာ မြို့ မှ တွက်ချက်ပေးပြီး စေ့နား လက်ထောက် ရုံးခွဲ ပညာ မြို့ စား တွက် မျက် ခြိမ်းကို အများစုက အတည်ပြုပြီး ပြန်လည် အစည်းအဝေးကို အောင်မြင်စွာဖြင့် ပြီးဆုံး ရောက်ရှိ ခံပါသည်။

ပြုစုသူ

 ဒေါ်နန်းလင်း
 လူထုစည်းရုံးရေး မြို့

အတည်ပြုသူ

 ဦးလုံးစံကင်
 လက်ထောက် ရုံးခွဲ ပညာ မြို့