

ပြည်ထောင်စုသမ္မတမြန်မာနိုင်ငံတော်အစိုးရ
စိုက်ပျိုးရေး၊ မွေးမြူရေးနှင့် ဆည်မြောင်းဝန်ကြီးဌာန
ကျေးလက်ဒေသဖွံ့ဖြိုးတိုးတက်ရေးဦးစီးဌာန
ပလက်ဝမြို့နယ်

လူထုဗဟိုပြုစီမံကိန်း

National Community Driven Development Project
(NCDDP)



ကျေးရွာဖွံ့ဖြိုးရေးအစီအစဉ်
Village Development Plan (VDP)
တမန်းသားအုပ်စု၊ အန်ခိုဝကျေးရွာ
ဇွန်လ၊ ၂၀၁၆ ခုနှစ်

မာတိကာ

အကြောင်းအရာ	စာမျက်နှာ
၁။ မြို့နယ်မြေပုံ	၁
၂။ ကျေးရွာမြေပုံ	၂
၃။ ကျေးရွာသမိုင်းအကြောင်း	၃
၄။ ကျေးရွာသမိုင်းအကြောင်းသုံးသပ်ချက်	၄
၅။ လူမှုရေးနှင့် အရင်းအမြစ်ပြုပြင်မှု	၅
၆။ လူမှုရေးနှင့် အရင်းအမြစ်ပြုပြင်မှုသုံးသပ်ချက်	၆
၇။ ဥစ္စာနေကြွယ်ဝမှု အဆင့်သတ်မှတ်ပြုစာ	၇
၈။ ဥစ္စာနေကြွယ်ဝမှု အဆင့်သတ်မှတ်ပြုပြင်မှုသုံးသပ်ချက်	၈
၉။ ရာသီခွင်ပြဇယား	၉
၁၀။ ရာသီခွင်ပြဇယားသုံးသပ်ချက်	၁၀-၁၁
၁၁။ ပင့်ကူအိမ်မြေပုံ(ကျား/မ)	၁၂
၁၂။ ပင့်ကူအိမ်မြေပုံသုံးသပ်ချက် (ကျား/မ)	၁၃-၁၅
၁၃။ အဖွဲ့အစည်းပြုချိတ်ဆက်ပြုပြင်မှု	၁၆
၁၄။ အဖွဲ့အစည်းပြုချိတ်ဆက်ပြုပြင်မှုသုံးသပ်ချက်	၁၇
၁၅။ အရင်းအမြစ် အသုံးချမှု ခွဲခြမ်းစိတ်ဖြာခြင်း	၁၈
၁၆။ အရင်းအမြစ် အသုံးချမှု ခွဲခြမ်းစိတ်ဖြာခြင်းသုံးသပ်ချက်	၁၉-၂၀-၂၁
၁၇။ ပြဿနာသစ်ပင်	၂၂
၁၈။ ပြဿနာသစ်ပင်သုံးသပ်ချက်	၂၃
၁၉။ အမျိုးသားများ၏ အခက်အခဲပြဿနာနှင့် မျှော်မှန်းချက်	၂၄
၂၀။ အမျိုးသမီးများ၏ အခက်ခဲပြဿနာနှင့် မျှော်မှန်းချက်	၂၅
၂၁။ ဦးစားပေးလုပ်ငန်းများရွေးချယ်ခြင်းဇယား	၂၆
၂၂။ ဦးစားပေးလုပ်ငန်းများရွေးချယ်ခြင်းဇယားသုံးသပ်ချက်	၂၇-၂၈
၂၃။ ကျေးရွာအချက်အလက်များ (ပုံစံ-၁)	၂၉-၃၀
၂၄။ စီမံကိန်းအချိန်ဇယား (ပုံစံ-၂)	၃၁
၂၅။ ကျေးရွာဖွံ့ဖြိုးရေးဦးစားပေးစီစဉ်ပုံ (ပုံစံ-၃)	၃၃-၃၅
၂၆။ အစည်းအဝေးတက်ရောက်သူများစာရင်း (ပုံစံ-၁၂)	၃၆-၃၈
၂၇။ ကျေးရွာအုပ်စုစီမံကိန်းလုပ်ငန်းခွဲရွေးချယ်ခြင်း (ပုံစံ-၄)	၃၉-၄၄
၂၈။ ကော်မတီဝင်များ စာရင်း(ကျေးရွာ)	၄၅
၂၉။ ကော်မတီဝင်များ စာရင်း(အုပ်စု)	၄၆
၃၀။ အစည်းအဝေးမှတ်တမ်းများ (ကျေးရွာ)	၄၇-၄၈
၃၁။ အစည်းအဝေးမှတ်တမ်းများ (အုပ်စု)	၄၉
၃၂။ မှတ်တမ်းခါတ်ပုံများ	

臺灣省行政區圖

1

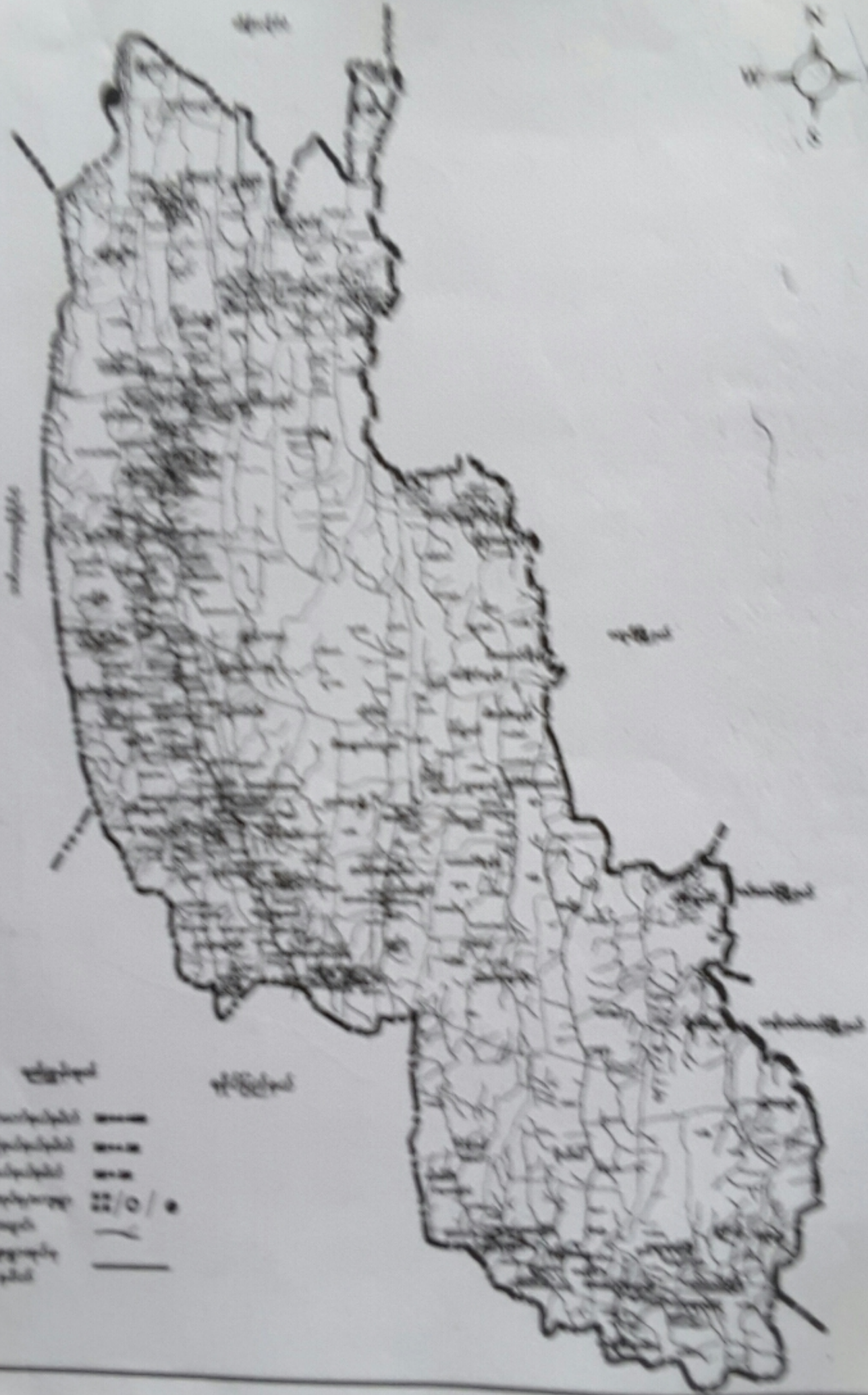
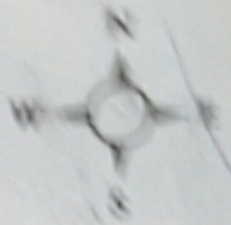

- 省府
- 縣
- 市
- 鎮
- 鄉
- 村

北

南

東

西

臺灣省

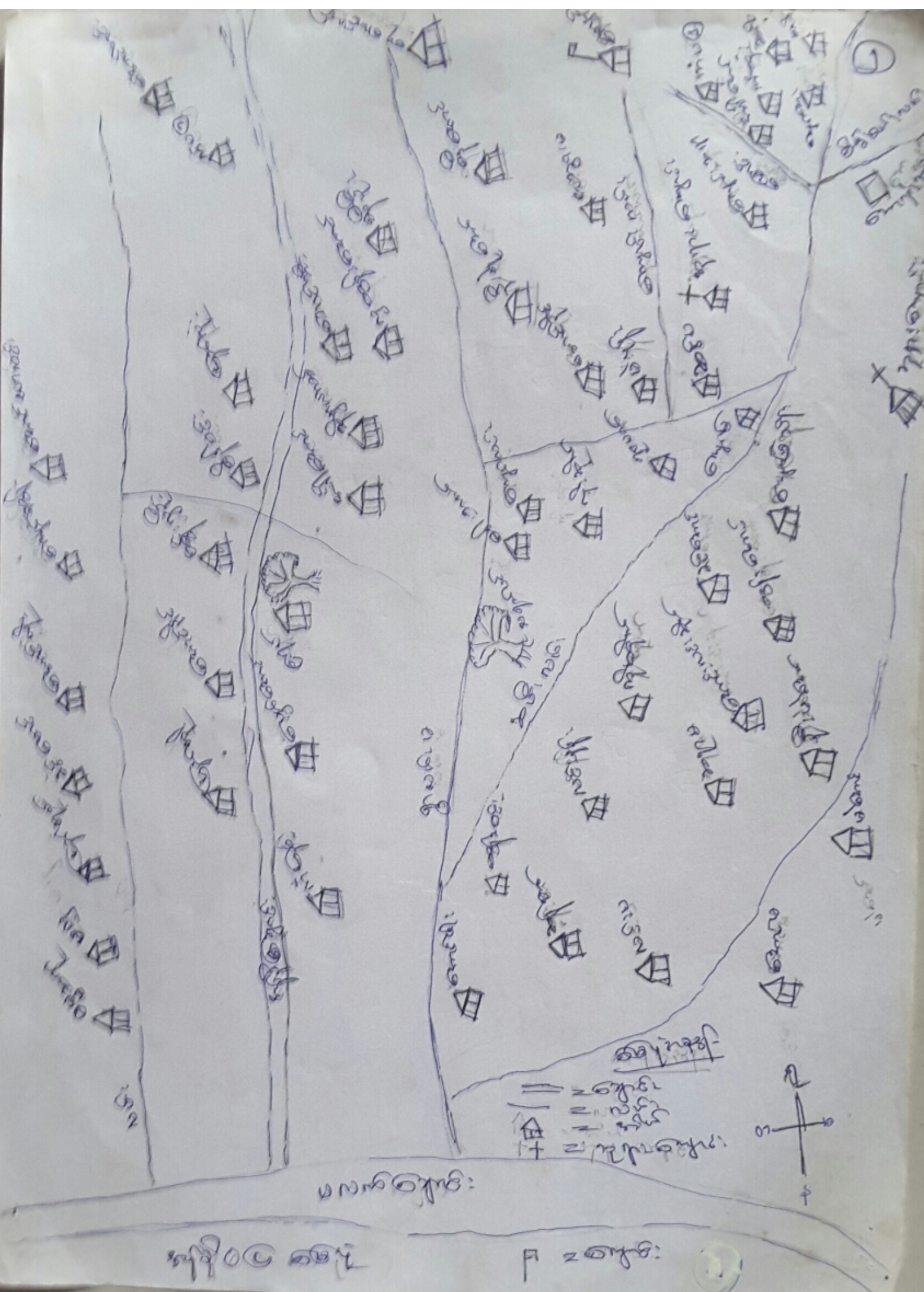

Handwritten text at the bottom center of the page, likely a title or legend, written in a non-Latin script.

Two lines of handwritten text at the very bottom of the page, also in a non-Latin script.

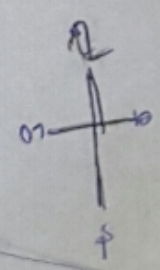

ကန်ဦးစွာ၏ မူဝါဒများနှင့် ကရင် အခြေခံ ဖွဲ့စည်းမှုကို သတ်မှတ်

ကန်ဦးစွာ၏ မူဝါဒများနှင့် ကရင် အခြေခံ ဖွဲ့စည်းမှုကို သတ်မှတ်
သတ်မှတ်ပျင် ချောင်း၊ ဝမ်း၊ မိတ်၊ ကျား၊ ကျောင်း၊ ရေကန်များကို
သတ်မှတ် ကိုတွေ့ရှိရပါသည်။

ချောင်း သည် ကန်ဦးစွာ သို့မဟုတ် များ ကရင် ဖွဲ့စည်း
ရှိသော ချောင်း ဖြစ်ပါသည်။ ဝမ်း သည် ဝမ်း၊ ကျား၊ ကျောင်း၊
ဖွဲ့စည်းပုံ ဖြစ်ပါသည်။ ကျား၊ ကျောင်း သည် ဝမ်း၊ ကရင်၊
ရှင်၊ သို့မဟုတ် ကို ကွယ်ရာ နေရာများ ဖြစ်ပါသည်။

ရွာစောင်း၊ စောင်းယာ၊ လုပ်ငန်း သည် အဓိကအားဖြင့်
ကျား၊ လုပ်ငန်း ဖြစ်ပြီး ဝမ်း၊ ရေကန်ကို သတ်မှတ်ထားသည်။
ယခု ဖြစ်နေပြီး ကျောင်း၊ ရွာ၊ လုပ်ငန်း သို့မဟုတ် ဝမ်း၊
သတ်မှတ်ပါသည်။

ဆုံးသတ်ရေး
ရေးရေး (၂၀၁၄)

අධ්‍යයනයේදී භාවිතා වූ විෂය මාලාව (1)

අංකය	විෂය මාලාව	අංකය	විෂය මාලාව	අංකය	විෂය මාලාව
1	ඉතිහාසය	1	ඉතිහාසය	1	ඉතිහාසය
2	ඉතිහාසය	2	ඉතිහාසය	2	ඉතිහාසය
3	ඉතිහාසය	3	ඉතිහාසය	3	ඉතිහාසය
4	ඉතිහාසය	4	ඉතිහාසය	4	ඉතිහාසය
5	ඉතිහාසය	5	ඉතිහාසය	5	ඉතිහාසය
6	ඉතිහාසය	6	ඉතිහාසය	6	ඉතිහාසය
7	ඉතිහාසය	7	ඉතිහාසය	7	ඉතිහාසය
8	ඉතිහාසය	8	ඉතිහාසය	8	ඉතිහාසය
9	ඉතිහාසය	9	ඉතිහාසය	9	ඉතිහාසය
10	ඉතිහාසය	10	ඉතිහාසය	10	ඉතිහාසය
11	ඉතිහාසය	11	ඉතිහාසය	11	ඉතිහාසය
12	ඉතිහාසය	12	ඉතිහාසය	12	ඉතිහාසය
13	ඉතිහාසය	13	ඉතිහාසය	13	ඉතිහාසය
14	ඉතිහාසය	14	ඉතිහාසය	14	ඉතිහාසය
15	ඉතිහාසය	15	ඉතිහාසය	15	ඉතිහාසය
16	ඉතිහාසය	16	ඉතිහාසය	16	ඉතිහාසය
17	ඉතිහාසය	17	ඉතිහාසය	17	ඉතිහාසය
18	ඉතිහාසය	18	ඉතිහාසය	18	ඉතිහාසය
19	ඉතිහාසය	19	ඉතිහාසය	19	ඉතිහාසය
20	ඉතිහාසය	20	ඉතිහාසය	20	ඉතිහාසය

අංකය	විෂය මාලාව	අංකය	විෂය මාලාව	අංකය	විෂය මාලාව
21	ඉතිහාසය	21	ඉතිහාසය	21	ඉතිහාසය
22	ඉතිහාසය	22	ඉතිහාසය	22	ඉතිහාසය

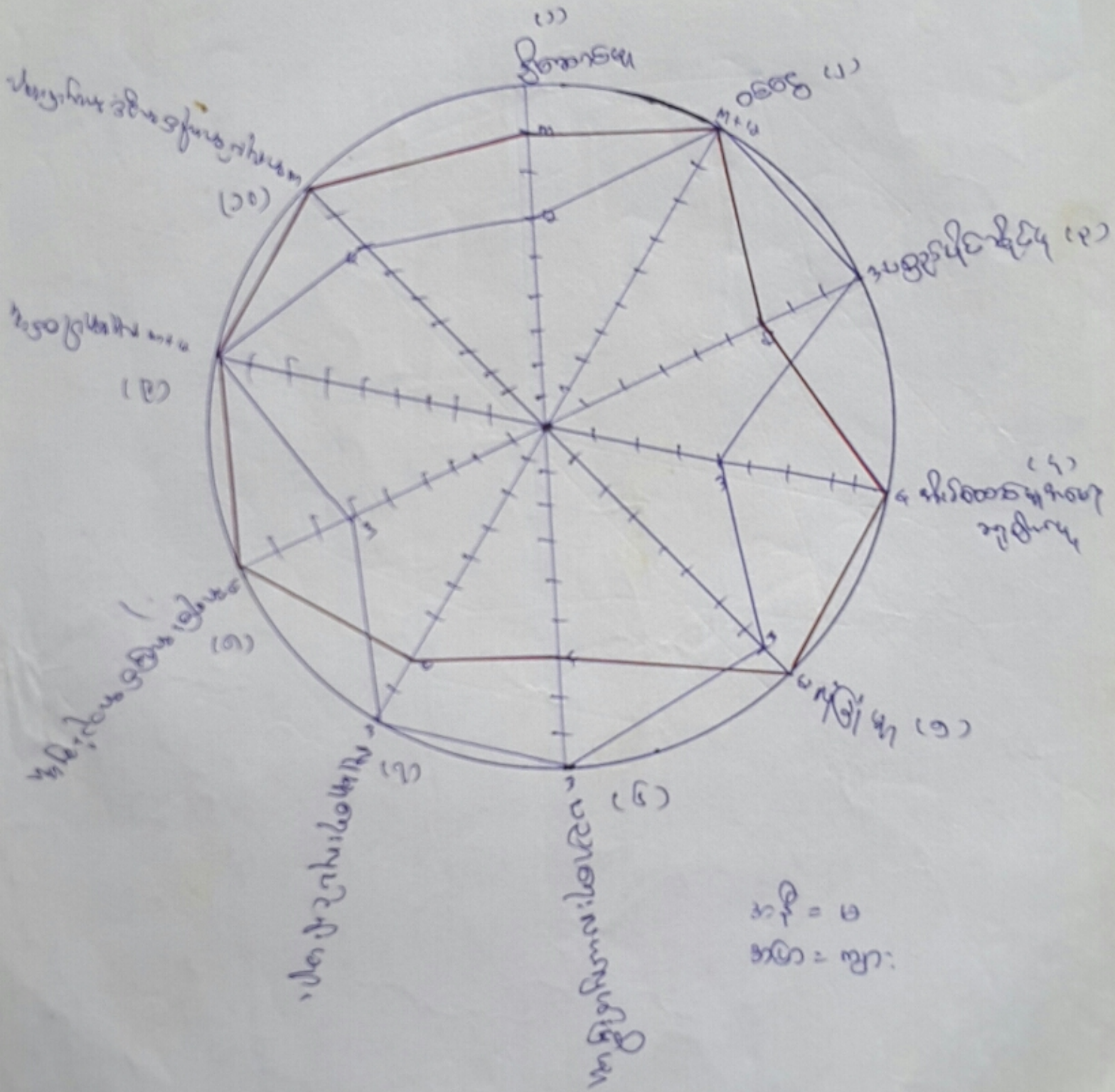

ကုသိုလ်ကျေးဇူးတော် ကျား၊ ဆွေ၊ ခြား၊ ခြင်း၊ ဖြစ် ပရိယာယ်၊ ဝိပဿနာ၊ သင်္ခါယ

ကုသိုလ်ကျေးဇူးတော် ကျား၊ ဆွေ၊ ခြား၊ ခြင်း၊ ဖြစ် ပရိယာယ်၊ ဝိပဿနာ၊ သင်္ခါယ
ပုံတို့သုံးသပ်ရာတွင် ခေါင်းစဉ် (၁၀) ခုဖြစ်၊ ၁၁၀၀ ခုနှင့် မဟာ၊ ဝိပဿနာ၊
၄၆၀ ခု၊ ၅၁) ဦးစားရမည့် (၂၇) ခုနှင့် (၃၃) ခုတို့၊
ဝိုင်ဆိုဇ် (၄) မှိတ်စားရမည့် ခရီးတော် (၅) ခု၊ ခြား (၆) ခု၊ သင်္ခါယ၊
သင်္ခါယ၊ ခြား (၇) ခု၊ သင်္ခါယ၊ သင်္ခါယ၊ သင်္ခါယ (၈) ခု၊
ကုသိုလ် နည်းစနစ် (၉) ခု၊ သင်္ခါယ (၁၀) ခု၊ သင်္ခါယ၊ သင်္ခါယ၊ သင်္ခါယ၊
ကျား၊ သင်္ခါယ (၁၁) ခု။

ဦးစားရမည့် ကျား၊ သင်္ခါယ၊ ကျား၊ သင်္ခါယ (၁၆) ခု၊
ပေးထားပြီး၊ ကျား၊ သင်္ခါယ၊ ကျား၊ သင်္ခါယ (၂၀) ခု၊ သင်္ခါယ၊ သင်္ခါယ၊
ကုသိုလ်၊ ကျား၊ သင်္ခါယ၊ ကျား၊ သင်္ခါယ၊ ကျား၊ သင်္ခါယ၊ ကျား၊ သင်္ခါယ၊
ကျား၊ သင်္ခါယ၊ ကျား၊ သင်္ခါယ၊ ကျား၊ သင်္ခါယ၊ ကျား၊ သင်္ခါယ။

ဝေဖန်တွင် ကျား၊ သင်္ခါယ၊ ကျား၊ သင်္ခါယ၊ ကျား၊ သင်္ခါယ၊ ကျား၊ သင်္ခါယ၊
ပေးထားပါသည်။ ကျား၊ သင်္ခါယ၊ ကျား၊ သင်္ခါယ၊ ကျား၊ သင်္ခါယ၊ ကျား၊ သင်္ခါယ၊
ကျား၊ သင်္ခါယ၊ ကျား၊ သင်္ခါယ။

ပစ္စည်းပိုင်ဆိုင်မှုတွင် ကျား၊ သင်္ခါယ၊ ကျား၊ သင်္ခါယ (၁၆) ခု၊
သင်္ခါယ၊ ပေးထားပြီး၊ ကျား၊ သင်္ခါယ၊ ကျား၊ သင်္ခါယ (၂၀) ခု၊ သင်္ခါယ၊ သင်္ခါယ၊
ကျား၊ သင်္ခါယ၊ ကျား၊ သင်္ခါယ၊ ကျား၊ သင်္ခါယ၊ ကျား၊ သင်္ခါယ၊ ကျား၊ သင်္ခါယ၊
ကျား၊ သင်္ခါယ။

မိတ်စားရမည့် ခရီးတော်တွင် ကျား၊ သင်္ခါယ၊
ကျား၊ သင်္ခါယ (၁၀) ခု၊ သင်္ခါယ၊ သင်္ခါယ၊ ကျား၊ သင်္ခါယ၊ ကျား၊ သင်္ခါယ။

ယူဇပါဝင် ဗုဒ္ဓကွင် ကျီးသား နှင့် ကျီးသမီးတို့၏ တူ
ရာ နိုင် (၁၀၀) က ဖြစ်၊ ပေးထားခြင်းမှာ ကျီးသမီးများသည်
ကျီးသားများကဲ့သို့ပင် တူပါဝင် ယူဇကူးလုပ်ငန်း
များတွင် လုပ်ဆောင်နိုင်သောကြောင့် ဖြစ်ပါသည်။

အလုပ်ကို ငါ့ကဲ့သို့ အလုပ်လုပ်သူများတွင် ကျီးသားများကို
၂၀၀၁ ခုနှစ် နှစ်ပတ်လည် အစားအသုံး ဝင်ရောက်မှု ဝင်ရောက်မှု
နှုန်း ပေးထားခြင်းမှာ ကျီးသားများကို ပယ်ဖျက်ပြီး
လွတ်လပ်သော ဒီမိုကရေစီ စနစ်ဖြင့် ကျွန်ုပ်တို့၏ နယ်လုပ်ငန်း
အစီအစဉ်များတွင် ဂုဏ်ထူးဆောင်များ စီစဉ် စွမ်းဆောင်နိုင်
သောကြောင့် ကျီးသားများ၏ စွမ်းဆောင်ရည်ဖြင့် တစ်ကြိမ်
ကမ္ဘာ့ကိုယ်စားလှယ်များ သွင်းထားသောကြောင့် ဖြစ်ပါသည်။

ဤကန့်သတ်ချက်များမှာ ၂၀၁၆ ခုနှစ် ဝင်ရောက်မှု
ဇယားတွင် ဂုဏ်ထူးဆောင်များကို နှစ်ပတ်လည် ဝင်ရောက်မှု ယူဇပါ
ဝင်ရောက်မှု တို့တွင် ကျီးသားများ နှင့် တူရာ နိုင် နှစ်ပတ်လည်
ဖိုး ပေးစားလက်မှတ်ဖြင့် ဗုဒ္ဓကွင် ကျီးသားများထက် ၂၀၀၁ ခု
နှစ် နှစ်ပတ်လည် ဝင်ရောက်မှု နှင့် တူရာ နိုင် နှစ်ပတ်လည် ဝင်ရောက်မှု
တို့ထက် ဖြစ်ပါသည်။

သုံးသပ်သူ
ဒေါ်နီ. နီ (CF)

၁၆:၀၀၂၃၄၅၆၇၈၉

၁၆:၀၀၂၃၄၅၆၇၈၉

၁၆

IRE

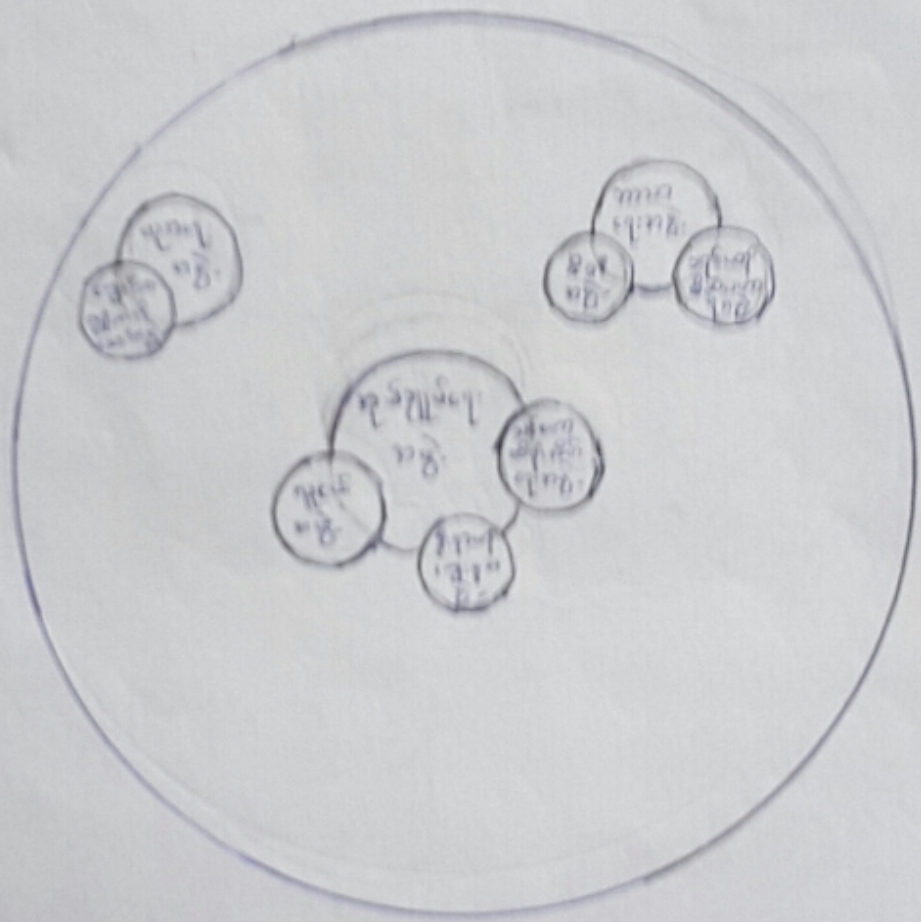

၁၆

ကုန်သွယ်ရေးကွန်ဗင်းန့်စ် အဖွဲ့အစည်း ဦးစီးဌာနကြီးမှ သတ်ခြင်း

ကုန်သွယ်ရေးကွန်ဗင်းန့်စ် အဖွဲ့အစည်း ဦးစီးဌာနကြီးမှ သတ်ခြင်း
ဗျားဒွာ (၁၀) ခု ခြိပါသည်။ ဖြစ်ပ

ဖြစ်ပွားမှုအရ ဆောက်လုပ်မှုများရှိသော ကုန်သွယ်ရေးကွန်ဗင်းန့်စ် အဖွဲ့အစည်း (၉) ခု ကုန်သွယ်ရေးကွန်ဗင်းန့်စ် အဖွဲ့အစည်း၊ ယူအယ်အယ် ကုန်သွယ်ရေးကွန်ဗင်းန့်စ် အဖွဲ့အစည်း၊ နှစ်စတုရန်း ကုန်သွယ်ရေးကွန်ဗင်းန့်စ် အဖွဲ့အစည်း၊ နှစ်စတုရန်း ကုန်သွယ်ရေးကွန်ဗင်းန့်စ် အဖွဲ့အစည်း၊ သစ်ဖြူ
ဆေးကုသမှု ကုန်သွယ်ရေးကွန်ဗင်းန့်စ် အဖွဲ့အစည်း၊ နှစ်စတုရန်း ကုန်သွယ်ရေးကွန်ဗင်းန့်စ် အဖွဲ့အစည်း၊ နှစ်စတုရန်း ကုန်သွယ်ရေးကွန်ဗင်းန့်စ် အဖွဲ့အစည်း
တွင် ကပ်လျက်ရှိကြောင်း နှစ်စတုရန်း ကုန်သွယ်ရေးကွန်ဗင်းန့်စ် အဖွဲ့အစည်း
စားယော်သော ကုန်သွယ်ရေးကွန်ဗင်းန့်စ် အဖွဲ့အစည်း တစ်ခုအဖြစ် ကပ်လျက်ရှိပါသည်။

ပညာရေးကွန်ဗင်းန့်စ် အဖွဲ့အစည်းတွင် ဖျောင်းဖျောင်းတောင်
တောင်ကွန်ဗင်းန့်စ် အဖွဲ့အစည်း ဂုဏ်ထူးဆောင်များ ခြိပါသည်။

ဘာသာရေးကွန်ဗင်းန့်စ် အဖွဲ့အစည်းတွင် မိခင်အဖွဲ့နှင့် ခရစ်
ယာန် ~~အဖွဲ့အစည်း~~ မိခင်သဟာယအဖွဲ့အစည်း ခြိပါသည်။

I R C ကွန်ဗင်းန့်စ် အဖွဲ့အစည်း အဖွဲ့အစည်းမှ ဆောက်လုပ်
လျက်ရှိသောကြောင့် ဖျောင်းဖျောင်း နှင့် ခပ်စေးစေးတူရာတွင် ဂုဏ်ထူး
ဆောင်များ ခြိပါသည်။

ဆုံးသတ်ချက်
ဒေါက်တာ (CF)

ബിരുദാനന്തര പഠനത്തിനായി തിരഞ്ഞെടുക്കപ്പെട്ടവരുടെ പട്ടിക

ക്രമ നമ്പർ	പേര്	വിഭാഗം	പേര്	വിഭാഗം
01	എ. സി. ജോർജ്ജ്	എ. സി. ജോർജ്ജ്	എ. സി. ജോർജ്ജ്	എ. സി. ജോർജ്ജ്
02	എ. സി. ജോർജ്ജ്	എ. സി. ജോർജ്ജ്	എ. സി. ജോർജ്ജ്	എ. സി. ജോർജ്ജ്
03	എ. സി. ജോർജ്ജ്	എ. സി. ജോർജ്ജ്	എ. സി. ജോർജ്ജ്	എ. സി. ജോർജ്ജ്
04	എ. സി. ജോർജ്ജ്	എ. സി. ജോർജ്ജ്	എ. സി. ജോർജ്ജ്	എ. സി. ജോർജ്ജ്
05	എ. സി. ജോർജ്ജ്	എ. സി. ജോർജ്ജ്	എ. സി. ജോർജ്ജ്	എ. സി. ജോർജ്ജ്
06	എ. സി. ജോർജ്ജ്	എ. സി. ജോർജ്ജ്	എ. സി. ജോർജ്ജ്	എ. സി. ജോർജ്ജ്
07	എ. സി. ജോർജ്ജ്	എ. സി. ജോർജ്ജ്	എ. സി. ജോർജ്ജ്	എ. സി. ജോർജ്ജ്
08	എ. സി. ജോർജ്ജ്	എ. സി. ജോർജ്ജ്	എ. സി. ജോർജ്ജ്	എ. സി. ജോർജ്ജ്
09	എ. സി. ജോർജ്ജ്	എ. സി. ജോർജ്ജ്	എ. സി. ജോർജ്ജ്	എ. സി. ജോർജ്ജ്
10	എ. സി. ജോർജ്ജ്	എ. സി. ജോർജ്ജ്	എ. സി. ജോർജ്ജ്	എ. സി. ജോർജ്ജ്

ဆန့်ကျင်ဘက် ဂုဏ်ဂုဏ်၊ သား၊ ကျား၊ သမီး၊ ကျား၊ မိန်းမ၊ ကျား၊ မိန်းမ၊ ကျား၊ မိန်းမ

မှတ်တမ်း

မှတ်တမ်း	ကျား	မိန်းမ
၁။ ရေခဲခဲ	✓	✓
၂။ ဟင်းခက်	✓	✓
၃။ နှာထိန်း	✓	
၄။ ကျောင်းသား၊ နှင်းကျား မှတ်တမ်း	✓	✓
၅။ ဂွဿာ၊ နှင်းကျား မှတ်တမ်း	✓	✓
၆။ ကောက်ခိုက်		✓

အားထိန်းခြင်း လုပ်ငန်းကိုမူ စာမျိုးသာ များကသာ ထိန်းကျောင်း
လေ့ရှိပါသည်။

ကျောင်းသား၊ နှင်းဇေး၊ ဖြူလုပ်ခြင်းကို စာမျိုးသာ ဗွင်၊ စာမျိုးသစ်၊
စာမျိုး စာမူ လုပ်ရပါသည်။

ရွာသား၊ နှင်းဇေး၊ ဖြူလုပ်ခြင်းလည်း စာမျိုးသာ ဗွင်၊ စာမျိုး
သစ်၊ ၂ ခုခန့် ခရီး လုပ်ဆောင်ရပါသည်။

ကောက် ခိုက်ခြင်း လုပ်ငန်းကိုလည်း စာမျိုးသစ်၊ များက
သာ ဖြင့် လုပ်ဆောင် ရပါသည်။

အနိမ့်ကျေးရွာ၏ အရင်းအမြစ်ကို ညှိယပ်ခြင်းဖြင့် ဖြင့်
အားထိန်းခြင်း ဗွင်၊ ကောက် ခိုက်ခြင်းလည်း စာမျိုးသာ၊ စာစီ
စာရင်းသာဖြင့် လုပ်ဆောင် ရပါသည်။

ရွာစောင်း၊ စောင်းယာ လုပ်ငန်း ဖြင့်လည်း ယာစီ
လုပ်ဆောင်ခြင်းကို အစီအစဉ် စာသက်စွဲ၊ ဝမ်းကျောင်း၊ အမြင် လုပ်ဆောင်
ရပါသည်ကို သုံးသပ် ဖိ ပါသည်။

သုံးသပ်သူ
ဒေါ်လှစိန် (၆၆)

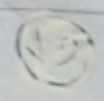

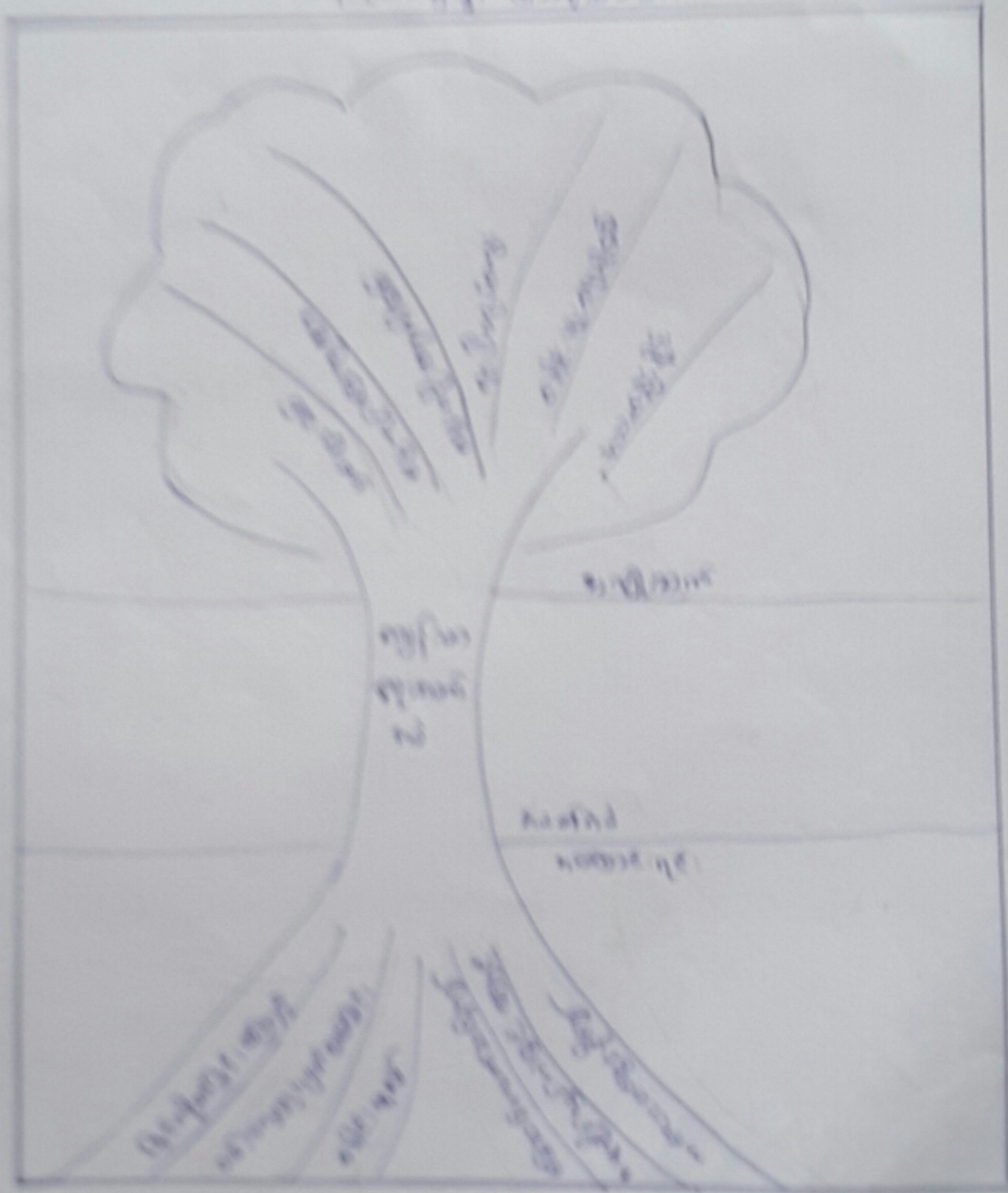

မဏ္ဍိ: ဘာ: ၃ မဏ္ဍိ: ဘဇိ: မဏ္ဍိ: ၃ မဏ္ဍိ: ၃ (၁၇၅၀)

စဉ်	မဏ္ဍိ: ဘာ: မဏ္ဍိ: ၃	စဉ်	မဏ္ဍိ: ဘဇိ: မဏ္ဍိ: ၃
၁	ဥပသံဝါတ: မဏ္ဍိ: ၃	၁	ကလ: မဏ္ဍိ: ၃
၂	မဏ္ဍိ: ၃	၂	စာ: စာ: ၃: မဏ္ဍိ: ၃
၃	စာ: မဏ္ဍိ: ၃	၃	စာ: ၁၀၀၀ မဏ္ဍိ: ၃
၄	ကျိ: မဏ္ဍိ: ၃	၄	စာ: မဏ္ဍိ: ၃
၅	စာ: မဏ္ဍိ: ၃	၅	စာ: မဏ္ဍိ: ၃

ကမ္ဘာ့သားနှင့် ကမ္ဘာ့သမီး ဇနီးမောင်နှံများ

စဉ်	ကမ္ဘာ့သမီး ဇနီးမောင်နှံများ	စဉ်	ကမ္ဘာ့သား ဇနီးမောင်နှံများ
၁	မုလကောဇနီးမောင်နှံများ	၁	မုလကောဇနီးမောင်နှံများ
၂	စားဆင်းစွဲ ဇနီးမောင်နှံများ	၂	သားဖွားဆရာမ ဇနီးမောင်နှံများ
၃	ဆာဗီဇနီးမောင်နှံများ	၃	ဗွာလပ်ဆာဗီ ဇနီးမောင်နှံများ
၄	ဗွာလပ်ဆာဗီ ဇနီးမောင်နှံများ	၄	ကန်ဒါဇနီးမောင်နှံများ
၅	အိမ်စံနီးမောင်နှံများ	၅	မင်းပင်းဆရာမ ဇနီးမောင်နှံများ



အနိဗ္ဗိတဓမ္မာ: ဌာန ဦးစား ဝေ: ဓမ္မာ: ဝေဒနာ: ဝေဒနာ:

စဉ်	နာမာ: ဝေဒနာ: ဝေဒနာ:	စဉ်	နာမာ: ဝေဒနာ: ဝေဒနာ:
၁။	ရေပျက်၊ ရေပျော့ကန်ဖြူဖြူ	၁။	အသင်ဓမ္မာ:
၂။	ဓမ္မာ: ဝေဒနာ:	၂။	ဓမ္မာ: ဝေဒနာ:
၃။	ဝေါ: ဝေဒနာ:	၃။	ရေပျော့ကန် (ပျက်) ဝေဒနာ:
၄။	အရာ၊ ဝေဒနာ:	၄။	ဓမ္မာ: ဝေဒနာ:
၅။	ဓမ္မာ: ဝေဒနာ:	၅။	အရာ၊ ဝေဒနာ:
၆။	ဓမ္မာ: ဝေဒနာ:	၆။	ဓမ္မာ: ဝေဒနာ:

ဓမ္မာ: ဝေဒနာ: ဝေဒနာ: ဝေဒနာ: ဝေဒနာ: ဝေဒနာ:

- ၁။ ရေပျက်၊ ရေပျော့ကန်ဖြူဖြူ
- ၂။ ဓမ္မာ: ဝေဒနာ:
- ၃။ ဝေါ: ဝေဒနာ:
- ၄။ အရာ၊ ဝေဒနာ:
- ၅။ ဓမ္မာ: ဝေဒနာ:



ကျေးဇူးတင်စွာ နှစ်ဖွဲ့-ဖွဲ့-ကျေးဇူး ကိုကြိုဆိုပါသည်။ မည်သို့ပါက ရွာလယ်
ရေလယ်သမား အဖွဲ့အစည်း ပါသည့် " နှစ်ဖွဲ့-ဖွဲ့ ကို အားပေးစွာ ကျေးဇူးတင်
ရွာလယ်ရေလယ်ကို ပညာ ဦးစား စားပေးအဖြစ် တွေးချယ် တင်
ကြားထားပါသည်။ "

နှစ်ဖွဲ့-ဖွဲ့ သုံးသပ်ချက် အားပေးစွာ ကျေးဇူးတင်
အဖွဲ့အစည်း၏ ရေလယ် မှတ်တမ်း လိုက်နာသော အရာဖြစ် ဖြစ်ရန်
သုံးစွဲအတွက် ရေလယ်နှင့် ရေပေးစနစ် အဖွဲ့အစည်းကို ပထမ
ဦးစား စားပေးအဖြစ် တင်ကြားကြောင်း တွေးချယ်ပါသည်။

သုံးသပ်သူ
ဒေါ်ကျော်စန်း (CF)

လူထုဝင်္ဂရွယ်စုံစာရင်းစာရင်းစာရင်း
အပိုင်း ၃ ၉၉.၂၀၁၅

၂၉

(ပုံစံ ၁ ကျေးရွာအခြေခံအချက်အလက်များ (Form PC 1)

ကျေးရွာအုပ်စုအားဖြင့်၊ ပထမဆုံး မိတ်ဆက်ပေးသောရောက်သောအခါ လူထုစည်းရုံးရေးများသည် ကျေးရွာအုပ်စုအခြေခံအချက်အလက်များကို အကျွမ်းကျင်သူတို့က အခြေခံအချက်အလက်များကို စီမံကိန်းမိတ်ဆက်အရည်အသွေးကို စီမံကိန်းအရည်အသွေးစီမံကိန်းမိတ်ဆက်အရည်အသွေးတွင် လူထုစည်းရုံးရေးများသည် ဤအချက်အလက်များအား စစ်ဆေးပြီးနောက် အခြေခံအချက်အလက်များကို လူထုစည်းရုံးရေးများမှ သတင်းအချက်အလက်ထဲသို့ Tablets မှတစ်ဆင့် ပြည့်စုံစေရမည်။

ကျေးရွာအုပ်စုအမည် ဦးစွန်းကျေးရွာ	ကျေးရွာအုပ်စုအမျိုးအမည် အခြေခံအချက်အလက်	လူထုစည်းရုံးရေးများ၏အမည် ဦးစွန်းကျေးရွာ
ပြည်ထောင်စုအမည် ဦးစွန်း	ပြည်နယ် ဗဟို	ကျေးရွာအုပ်စုအမျိုးအမည် ကျေးရွာ အုပ်စုအမည်

ရပ်ကွက်	အိမ်အောက်ရေအရေအတွက်	ကိုးကွယ်သည့်ဘာသာ	အိမ်အောက်ရေအရေအတွက်
ရပ်ကွက် (၁) ခုစီ	၃၇	ဘာသာ(၁) ဘုရားကျောင်း	၃၇
ရပ်ကွက် (၂) ခုစီ	၄	ဘာသာ(၂) ဗုဒ္ဓ	၄
ရပ်ကွက် (၃) ခုစီ	၁	ဘာသာ(၃) ဗုဒ္ဓ၊ ဘုရားကျောင်း	၁

ရပ်ကွက်	အိမ်အောက်ရေအရေအတွက်	အိမ်အောက်ရေအရေအတွက်
ရပ်ကွက်	၃၇	၃၇
အိမ်အောက်ရေအရေအတွက်	၃၇	၃၇

(၁) ရပ်ကွက်အခြေခံအချက်အလက်စာရင်းစာရင်း

အခြေခံအချက်အလက်	အမှတ် ခြုံငုံ	ကျန်းမာရေး	အမှတ် ခြုံငုံ	ဘာသာရေးအဆောက်အအုံ	အမှတ် ခြုံငုံ
အခြေခံအချက်အလက်	<input type="checkbox"/>	မဆေး	<input type="checkbox"/>	မရှိ	<input type="checkbox"/>
အခြေခံအချက်အလက်	<input type="checkbox"/>	ကျန်းမာရေး	<input type="checkbox"/>	ဘုန်းကြီးကျောင်း	<input type="checkbox"/>
ရပ်ကွက်အခြေခံအချက်အလက်	<input checked="" type="checkbox"/>	ကျန်းမာရေး	<input type="checkbox"/>	ဟိန္ဒူဘုရားကျောင်း	<input type="checkbox"/>
ရပ်ကွက်အခြေခံအချက်အလက်	<input type="checkbox"/>	မဆေး	<input type="checkbox"/>	မရပ်ကွက်	<input checked="" type="checkbox"/>
ရပ်ကွက်အခြေခံအချက်အလက်	<input type="checkbox"/>	အခြေခံ	<input type="checkbox"/>	မရှိ	<input type="checkbox"/>
ရပ်ကွက်အခြေခံအချက်အလက်		ရပ်ကွက်		အခြေခံ	<input type="checkbox"/>
ရပ်ကွက်အခြေခံအချက်အလက်		ရပ်ကွက်		ရပ်ကွက်	

(၈) သုတေသနပြု နှင့် နည်းစာရေးဆရာ အဖွဲ့ အစည်းများ
သုတေသနပြုစစ်ဆေးရေးဦးစီးဌာန သို့မဟုတ် သုတေသနပြု နှင့် နည်းစာရေးဆရာ အဖွဲ့ အစည်း (၂) ခု သို့မဟုတ် သုတေသနပြု နှင့် နည်းစာရေးဆရာ အဖွဲ့ အစည်းများ အဖွဲ့ အစည်းများ ဖြစ်သည်။

- ၁။ အောင်စွာ နှင့် အောင်စွာ
- ၂။ အောင်စွာ နှင့် အောင်စွာ
- ၃။ အောင်စွာ နှင့် အောင်စွာ

သုတေသနပြုစစ်ဆေးရေးဦးစီးဌာန

အောင် စွာ နှင့် အောင်စွာ

လက်မှတ် ရက်စွဲ ၁၄-၇-၂၀၁၆

သုတေသနပြုစစ်ဆေးရေးဦးစီးဌာန

အောင် စွာ နှင့် အောင်စွာ

လက်မှတ် ရက်စွဲ ၁၄-၇-၂၀၁၆

ရည်ရွယ်ချက် - သက်ဆိုင်ရာ ယူဆချက်များ/လက်ထောက် နည်းညွှန်များ ယူဆချက်များ

၀၄.၈ - ၃၃.၃.၂၀၁၆ - ၆၆ နေ့

ပြည်နယ်/တိုင်း - ၅၅၆ - မြို့နယ် - လှိုင်

တရားရုံး - ၀၁၆၂၁၁ - ၀၁၆၂၁၁

တရားရုံး - ၀၁၆၂၁၁

တရားရုံး - ၀၁၆၂၁၁

တရားရုံး - ၀၁၆၂၁၁

မိတ်ဆက်ခေါ်ယူစာရွက်	၀၄.၈		အထူးအထွေထွေအချက်အလက်				လုပ်ဆောင်ရက်စွဲ အချက်အလက် လုပ်ဆောင်ပုံ
	စာရွက်အရေ	ပြန်ပို့ရက်စွဲ	အမျိုးအစား	အမျိုးအစား	အရက်	အရက်	
၀. တရားရုံးမိတ်ဆက်ခေါ်ယူစာရွက်	၁၃	၁၄.၃.၂၀၁၆	၂၁	၂၀	၃၃	၁၆ : ၂၄	
၁. တရားရုံး ဖြေဆိုရန် စာရွက်အရေ	၁၄	၁၄.၃.၂၀၁၆	၃၉	၂၅	၃၃	၁၆ : ၂၄	
၂. တရားရုံး လုပ်ငန်း	၁၄	၁၄.၃.၂၀၁၆	၃၅	၂၅	၃၉	၁၆ : ၂၄	
၃. တရားရုံး ဖြေဆိုရန် စာရွက်အရေ	၁၄	၁၄.၃.၂၀၁၆	၃၅	၂၅	၃၉	၁၆ : ၂၄	
၄. မိတ်ဆက်ခေါ်ယူစာရွက်အရေ	၁၄	၁၄.၃.၂၀၁၆	၃၅	၂၅	၃၉	၁၆ : ၂၄	
၅. မိတ်ဆက်ခေါ်ယူစာရွက်အရေ	၁၄	၁၄.၃.၂၀၁၆	၃၅	၂၅	၃၉	၁၆ : ၂၄	
၆. မိတ်ဆက်ခေါ်ယူစာရွက်အရေ	၁၄	၁၄.၃.၂၀၁၆	၃၅	၂၅	၃၉	၁၆ : ၂၄	
၇. မိတ်ဆက်ခေါ်ယူစာရွက်အရေ	၁၄	၁၄.၃.၂၀၁၆	၃၅	၂၅	၃၉	၁၆ : ၂၄	
၈. မိတ်ဆက်ခေါ်ယူစာရွက်အရေ	၁၄	၁၄.၃.၂၀၁၆	၃၅	၂၅	၃၉	၁၆ : ၂၄	
၉. မိတ်ဆက်ခေါ်ယူစာရွက်အရေ	၁၄	၁၄.၃.၂၀၁၆	၃၅	၂၅	၃၉	၁၆ : ၂၄	
၁၀. မိတ်ဆက်ခေါ်ယူစာရွက်အရေ	၁၄	၁၄.၃.၂၀၁၆	၃၅	၂၅	၃၉	၁၆ : ၂၄	
၁၁. မိတ်ဆက်ခေါ်ယူစာရွက်အရေ	၁၄	၁၄.၃.၂၀၁၆	၃၅	၂၅	၃၉	၁၆ : ၂၄	
၁၂. မိတ်ဆက်ခေါ်ယူစာရွက်အရေ	၁၄	၁၄.၃.၂၀၁၆	၃၅	၂၅	၃၉	၁၆ : ၂၄	

ပုံစံ ၈-၃ ကျေးရွာဖွံ့ဖြိုးရေး ဦးစားပေးအစီအစဉ် (Form PC 3)

လမ်းညွှန် ရွက် /အဆင့်(၃)ကျေးရွာမှော်မှန်းချက်အစည်းအဝေးပြီးဆုံးသောအခါ ကျေးရွာစီမံကိန်း အထောက်အကူပြု
ကော်မတီသည် လူထုစည်းရုံးရေးမှူးအကူအညီဖြင့် ဤပုံစံကိုပြည့်စုံအောင် ဖြည့်သွင်းရမည်။ အားလုံးသော အခက်အခဲ
အတားအဆီးများ၊ ဖွံ့ဖြိုးမှုဦးစားပေးအစီအစဉ်များ၊လူထုဝဟိုပြုစီမံကိန်း၏ ရန်ပုံငွေအရင်းအမြစ်နှင့် မသက်ဆိုင်သည့် လုပ်ငန်းများ
အားလုံးကိုဖော်ပြရမည်။

လူထုစည်းရုံးရေးမှူး/ဝန်ထမ်း အမည် - ဒေါ် ကို ဇော်

နေ့စွဲ - ၁၅/၃-/၂၀၁၆

ဝက်ဝန်းအား အမှတ်ခြစ်ပါ (✓) □ ဝက်ဝန်း(၁)
□ ဝက်ဝန်း(၂) □ ဝက်ဝန်း(၃) □ ဝက်ဝန်း(၄)

ပြည်နယ်/ခရိုင်: ၃၂၆: ဗြိနယ်-ပုသိမ်၊ ကျေးရွာအုပ်စု-စာမုရိသား၊ ကျေးရွာ - အန်ဒိုဝ

က. အခက်အခဲအတားအဆီးများအားထွေးစနွေးခြင်း - ယခုလက်ရှိအခြေအနေတွင်ဤကျေးရွာဖွံ့ဖြိုးတိုးတက်ရေးအတွက်
အဓိကအခက်အခဲအတားအဆီးများသည် မည်သည်များဖြစ်ပါသနည်း(အမျိုးသား/သမီး အနည်းဆုံးအခက်အခဲ ၅ ခုစီဖော်ပြပါ)

အမျိုးသား အဖွဲ့မှတင်ပြသောအခက်အခဲအတားအဆီးများ		အမျိုးသမီး အဖွဲ့မှတင်ပြသောအခက်အခဲအတားအဆီးများ	
၁	ရွာလယ် မြေဧရိယာ ကန့်သတ်	၁	ကလေး များ ဖွံ့ဖြိုးရေး အခက်အခဲ
၂	မူကြမ်း ကျောင်း အခက်အခဲ	၂	စားနပ်ရိက္ခာ အခက်အခဲ
၃	ကျေးလက် အခက်အခဲ	၃	ဆရာမ များ အခက်အခဲ
၄	ကျေးလက် အခက်အခဲ	၄	ကျေးလက် အခက်အခဲ
၅	ကျေးလက် အခက်အခဲ	၅	ကျေးလက် အခက်အခဲ

ခ. မှော်မှန်းခြင်း- နောင်လာမည့် (၅)နှစ် အတွင်း ကျေးရွာဖွံ့ဖြိုးရေး မှော်မှန်းလျာထားချက်များအား တင်ပြပါ။

အမျိုးသားအဖွဲ့မှတင်ပြသောမှော်မှန်းချက်များ		အမျိုးသမီးအဖွဲ့မှတင်ပြသောမှော်မှန်းချက်များ	
၁	မူကြမ်း ကျောင်း ပြန်လည် ဖွင့်ခြင်း	၁	ဆေးခန်း ပြန်လည် ဖွင့်ခြင်း
၂	သားစား ဆရာမ ပြန်လည် ဖွင့်ခြင်း	၂	ကျေးလက် အခက်အခဲ
၃	ရွာလယ် လျှပ်စစ် ပြန်လည် ဖွင့်ခြင်း	၃	မူကြမ်း ကျောင်း ပြန်လည် ဖွင့်ခြင်း
၄	အန်ဒိုဝ ကျောင်း တံတား ပြန်လည် ဖွင့်ခြင်း	၄	ရွာလယ် လျှပ်စစ် ပြန်လည် ဖွင့်ခြင်း
၅	လမ်းပန်းဆက်သွယ်ရေး ပြန်လည် ဖွင့်ခြင်း	၅	အိမ်စိုင်း မြေပြန်လည် ဖွင့်ခြင်း

ဂ. ဤကျေးရွာ၏ လာမည့်(၃)နှစ်အတွက် ဦးစားပေး ဖွံ့ဖြိုးတိုးတက်မှု လုပ်ငန်း အစီအစဉ်များအားဖော်ပြပါ။
(လူထုဝဟိုပြုစီမံကိန်း ရန်ပုံငွေအတွက် အဆိုပြုသော အစီအစဉ်များကိုဦးစားပေး အဆင့်အလိုက်ဖော်ပြပြီး ကျန်လူထုဝဟိုပြု စီမံကိန်း
ရန်ပုံငွေအရင်းအမြစ်နှင့် မပတ်သက်သည့်အစီအစဉ်များလည်းဖော်ပြရန်ဖြစ်သည်)

ကျေးရွာအတွက်ဦးစားပေးဖွံ့ဖြိုး တိုးတက်မှု လုပ်ငန်းစဉ်များ	အဆိုပြုသူ (အမျိုးသားများ/ အမျိုးသမီးများ/ အမျိုးသား+အမျိုးသမီး)	လူထုဝဟိုပြုစီမံကိန်းအတွက်အဆိုပြု သည် (ဦးစားပေးအဆင့် အလိုက် ဖော်ပြပါ)	ခန့်မှန်း ကုန်ကျ စရိတ်	အကျိုးခံစား ခွင့်ရှိသူခန့် မှန်းခြေ အရေ အတွက်
၁ မြေဧရိယာ/မြေယာ ဖွံ့ဖြိုး	ဥပမာ + မ	(၅)	၁၆၅၀၀	၂၅၄
၂ ကျောင်း ဖွံ့ဖြိုး	ဥပမာ + မ	(၂၂)	၁၅၀၀၀	၃၂
၃ စားနပ်ရိက္ခာ ဖွံ့ဖြိုး	ဥပမာ + မ	(၃၃)	၁၂၆၅၀၀	၂၅၄



(29)

Handwritten text at the top center, possibly a title or header.

1	Handwritten text	Handwritten text	Handwritten text	Handwritten text
2	Handwritten text	Handwritten text	Handwritten text	Handwritten text
3	Handwritten text	Handwritten text	Handwritten text	Handwritten text

Handwritten text in the middle section, possibly a signature or a note.



(29)



Annex B: Summary of Priority Development Activities for Different Areas
 Original remains with the VPC. Completion of copies from all villages to be submitted to the FPIC for follow up through the different Line Departments if possible. Form not to be entered into the MIS.

	Rank	Activity	Priority of	Month / Year	Focal person or group in the village	External support from
Infrastructure	1	amphitheatre	<input checked="" type="checkbox"/> women <input checked="" type="checkbox"/> men			
	2	gymnasium	<input checked="" type="checkbox"/> women <input checked="" type="checkbox"/> men			
	3	gymnasium	<input checked="" type="checkbox"/> women <input checked="" type="checkbox"/> men			
	4		<input type="checkbox"/> women <input type="checkbox"/> men			
	5		<input type="checkbox"/> women <input type="checkbox"/> men			
Livelihoods/Agriculture	1		<input type="checkbox"/> women <input type="checkbox"/> men			
	2		<input type="checkbox"/> women <input type="checkbox"/> men			
	3		<input type="checkbox"/> women <input type="checkbox"/> men			
	4		<input type="checkbox"/> women <input type="checkbox"/> men			
	5		<input type="checkbox"/> women <input type="checkbox"/> men			
Health and Nutrition	1		<input type="checkbox"/> women <input type="checkbox"/> men			
	2		<input type="checkbox"/> women <input type="checkbox"/> men			
	3		<input type="checkbox"/> women <input type="checkbox"/> men			
	4		<input type="checkbox"/> women <input type="checkbox"/> men			
	5		<input type="checkbox"/> women <input type="checkbox"/> men			
Education	1		<input type="checkbox"/> women <input type="checkbox"/> men			
	2		<input type="checkbox"/> women <input type="checkbox"/> men			
	3		<input type="checkbox"/> women <input type="checkbox"/> men			
	4		<input type="checkbox"/> women <input type="checkbox"/> men			
	5		<input type="checkbox"/> women <input type="checkbox"/> men			
Other	1	amphitheatre	<input checked="" type="checkbox"/> women <input checked="" type="checkbox"/> men			
	2	gymnasium	<input checked="" type="checkbox"/> women <input checked="" type="checkbox"/> men			
	3		<input type="checkbox"/> women <input type="checkbox"/> men			
	4		<input type="checkbox"/> women <input type="checkbox"/> men			
	5		<input type="checkbox"/> women <input type="checkbox"/> men			

MIS

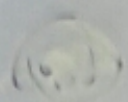



လူထုဝဟိုပြုစီမံကိန်း၊ စီမံကိန်းလက်စွဲ

အပိုင်း-၃ ၂၉.၉.၂၀၁၅

(၁၆)

ပုံစံ - ၈-၁၂ - အစည်းအဝေးထက်ရောက်သူများ (FORM PC 12)

လမ်းညွှန်၊ စီမံကိန်း အစည်းအဝေးအားလုံးတွင် အသုံးပြုရန်၊ လူထုစည်းရုံးရေးမှူးက ကျေးဇူးဆို ကွင်းဆင်းစဉ် စစ်ဆေး၍ ပုံစံ ၂ စီမံကိန်းစက်ဝန်းအချိန်ဇယားပါ အစည်းအဝေးထက်ရောက် သူများစာရင်းကို ပြည့်သွင်းရန်

စည်းရုံးရေးမှူးအမည် - ဒေါ်ကျိုင်းဘဲ

ရက်စွဲ။ ၁၄/၃/၂၀၁၆ စီမံကိန်းစက်ဝန်းအမှတ်ဖြစ်ပါ(✓) စက်ဝန်း(၁)
 စက်ဝန်း(၂) စက်ဝန်း(၃) စက်ဝန်း(၄)

ပြည်နယ်/ တိုင်းဒေသကြီး: ပျဉ်း ဗြူနယ် - မလကဝ ကျေးရွာအုပ်စု စာမုန်းသာ ကျေးရွာ ကုန်းစို

အစည်းအဝေးခေါင်းစဉ်။ ဦးတိယ ဗဟိုစုကျေးရွာ အစည်း အဝေး

စဉ်	အမည်	ကျား (✓)	မ (✓)	အိမ်ထောင်စုကိုယ်စားလှယ်(✓) ^(၁)	လူမျိုး	လက်မှတ်
၁။	ဦးထွန်းဝင်း	✓		✓	အိဇီ	အိဇီဝင်း
၂။	ဦးတင်ဇော်	✓		✓	အိဇီ	
၃။	ဦးကျော်ဇော်	✓		✓	အိဇီ	ကျော်ဇော်
၄။	ဦးကျော်စွာ	✓		✓	အိဇီ	ကျော်စွာ
၅။	ဦးစံစုံ	✓		✓	အိဇီ	စံစုံ
၆။	ဦးကျော်စိန်	✓		✓	"	
၇။	ဦးဇော်လှိုင်	✓		✓	"	ဇော်လှိုင်
၈။	ဦးစိန်စိန်	✓		✓	"	စိန်စိန်
၉။	ဦးကျော်စင်	✓		✓	"	ကျော်စင်
၁၀။	ဦးကျော်စင်	✓		✓	"	ကျော်စင်
၁၁။	ဦးကျော်စင်	✓		✓	"	ကျော်စင်
၁၂။	ဦးကျော်စင်	✓		✓	"	ကျော်စင်
၁၃။	ဦးကျော်စင်	✓		✓	"	ကျော်စင်
၁၄။	ဦးကျော်စင်	✓		✓	"	ကျော်စင်
၁၅။	ဦးကျော်စင်	✓		✓	"	ကျော်စင်
	စုစုပေါင်း		၁၅	၁၅		

(၁) အိမ်ထောင်စုစီးစီးဖြစ်ရန်မလိုပါ။ အမျိုးသား/အမျိုးသမီး အိမ်ထောင်စု တစ်ခုကို ကိုယ်စားပြုသူမည်သူမဆို အမှတ်ဖြစ်ပါ။

(၁၀)

လက်ညှိုး၊ စီမံခန့်ခွဲမှု၊ အစဉ်အဆက်ရွေးချယ်မှုတွင် အသုံးပြုရန်၊ လူထုဝန်ထမ်းရွေးချယ်မှု ကျေးဇူးတင် ကွင်းဆင်းစဉ် စစ်ဆေး၍ ပုံစံ ၂ စီမံခန့်ခွဲမှုအဖွဲ့အစည်းအဖွဲ့ဝင်များ အစဉ်အဆက်ရွေးချယ်သူများအရင်းအမြစ် ပြည့်စုံမှုကို စစ်ဆေးရန်

စဉ်အဆက်ရွေးချယ်မှုအဖွဲ့ - စီမံခန့်ခွဲမှု

ရက်စွဲ ၁၄/၃/၂၀၂၃

စီမံခန့်ခွဲမှုအဖွဲ့ဝင်(၁) စီမံခန့်ခွဲမှု(၂) စီမံခန့်ခွဲမှု(၃) စီမံခန့်ခွဲမှု(၄)

ပြည်နယ်/တိုင်းဒေသကြီး	မြို့နယ်	ကျေးဇူးတင်သူ	ကျေးဇူး
ပဲခူး	ပုသိမ်	ဇော်ဝင်း	၈၃၂၀

အစဉ်အဆက်ရွေးချယ်မှု ဥပဒေမူကြမ်း ကျမ်းဉာဏ် စာရွက်အစဉ်

စဉ်	အမည်	ကျား (✓)	မ (✓)	အိမ်ထောင်စု ကျား/မ (✓/✓)	လွှဲ	လက်မှတ်
၃၄	စိန်မာမာ		✓		မရှိ	မာမာ
၃၅	စိန်မာမာ		✓	✓	"	မာမာ
၃၆	စိန်မာမာ		✓	✓	"	မာမာ
၃၇	စိန်မာမာ		✓	✓	"	မာမာ
၃၈	စိန်မာမာ		✓	✓	"	မာမာ
၃၉	စိန်မာမာ		✓	✓	"	မာမာ
၄၀	စိန်မာမာ		✓	✓	"	မာမာ
၄၁	စိန်မာမာ		✓	✓	"	မာမာ
၄၂	စိန်မာမာ		✓	✓	"	မာမာ
၄၃	စိန်မာမာ		✓	✓	"	မာမာ
၄၄	စိန်မာမာ		✓	✓	"	မာမာ
စုစုပေါင်း			၁၁	၈		

(၁) အိမ်ထောင်စု ကျား/မ (✓/✓) အမျိုးသား/အမျိုးသမီး အိမ်ထောင်စု တစ်ခုကို ကိုယ်စားပြုသူသည်သူမတို့ အမှတ်ပုံစံပါ

ബിരുദധാരികൾ, കൂടെ നന്നിരിക്കുന്നവർ: (2022)

കുടുംബി/അനുജങ്ങൾ	ഡി. ബാലേഷ
	ജി. ഉലാഖാർ
നല്ലാത്തവർ/നന്നിരിക്കുന്നവർ	ജി. സി. (2022)
	ഡി. കൃഷ്ണ (ബി. എ. ടി. ടി.)
	ഡി. അരുൺകുമാർ (ന. കൃ. മ. ടി.)

ജി. സി. (2022)

ပထမအကြိမ် ကျေးရွာ မိတ်ဆက်အစည်းအဝေး

တံတံနိသားဆုငွေ

စာနိဒါ ကျေးရွာအစည်းအဝေး ဖွဲ့စည်း

- အစည်းအဝေး ကျင်းပဖြေလုပ်သည့် အချိန် " ၂ နံနက် (၀၉:၀၀)
- နေရာ " " ဘာသာရေးဌာန "
- ရက်စွဲ " ၂၃/၂/၀၀၆

အကြောင်းအရာ " လူထုအပညီအညွတ် စိန်ကိန်း မိတ်ဆက်ခြင်းနှင့်စောင့်ရှောက်ရေး ဖွဲ့စည်းခြင်း "

မိတ်ဆက်ခြင်း " ကျေးရွာလူထုနှင့် CF/TF များ ရင်းနှီးမှုရအောင် မိတ်ဆက်ခြင်း နှင့် ကျေးရွာစေတနာ့အဖွဲ့ (သို့) ရာစိမ်အဖွဲ့ မှ အဖွဲ့အစည်းတော် ဖွဲ့စည်းခြင်း "

ရည်ရွယ်ချက် " လူထုစည်းရုံးရေးအဖွဲ့ စိန်ကိန်း အကြောင်း အသိပေးအောင်ကျယ်တပြည့် ပွင့်လင်းဖြတ်တစ်ဖွဲ့ ဖွဲ့စည်းပေးခြင်းဖြင့် ငြိမ်းနက် ဤလူထုနှင့် အပြန်အလှန် ဆွေးနွေးမှုဖြင့် ကျေးရွာလူထု ထမ်း (ကျား-၁၊မ-၁) ရွေးချယ်ရန် ဆွေးနွေးကာ အစည်းအဝေး နေ့လည် (၀၂:၀၀) နာရီအချိန်တွင် အထွေထွေ နားပါစာတိုင်း ရင်း နောက် ပွန်းလွဲ (၀၀:၀၀) နာရီ အချိန်တွင် အစည်းအဝေး ခြံနံလည် စာတင်ပြီး ကျေးရွာစောင့်ရှောက်ရေး (ကျား-၁၊မ-၁) ကို ကျေးရွာလူထု သဘောဆန္ဒအတိုင်း မဲဆန်ဖြင့် ရွေးချယ်ပြီး အတည်ပြု စုံပါစာတိုင်း ပေးပို့ပြီးနောက် CF/TF နှင့် ကျေးရွာလူထုအဖွဲ့ အပြန်အလှန် ဆွေးနွေးကာ နောက်နေ့ ကော်မတီ/ဆက်ဆံရေးအဖွဲ့ ရွေးချယ်ရန် အစည်းအဝေး ဖြေလုပ်ရန် သို့မဟုတ် ကြားဖြားဖြင့် ဖြေလုပ်ရန် (၀၄:၀၀) နာရီတွင် အစည်းအဝေး ကို ရပ်စဲပေးပါစေရန် "

ကျေးဇူးတင်ဖြင့် ဖြိုးဖြိုး စိန်ချက် ရေးဆွဲခြင်း

တစ်နှစ်အတွက် ကျေးဇူးတင်စာ

ကျေးဇူးတင်စာ နှစ်ပတ်စာလုံး အစဉ်အဆက် မှတ်တမ်း

ကျေးဇူးတင်စာဖြင့် ရောင်းချပေးသည့် အချိန် " ၆:၀၀ နာရီ ၅:၃၀ နာရီ အထိ
ရက်စွဲ " ၁၇/၂/၂၀၁၆

အကြောင်းအရာ "

" ကျေးဇူးတင်ဖြင့် ဖြိုးဖြိုး စိန်ချက် ရေးဆွဲခြင်း အစဉ်အဆက်
ဖြစ် ကျေးဇူးတင်စာများ အထောက်အကူပြုပေးခြင်း /
အပ်ကော်မတီ များ ရွေးချယ်ခြင်း "

မိတ်ဆက်ခြင်း "

ကျေးဇူးတင်စာ အစဉ် " -

" ကျေးဇူးတင်ဖြင့် ဖြိုးဖြိုး စိန်ချက် ရေးဆွဲခြင်း
အစဉ်အဆက် ဖြိုးဖြိုး စိန်ချက် ဖြိုးဖြိုး စိန်ချက်
၆ နာရီ အချိန်တွင် စတင်ရောက်ရှိသည်။ ဖြိုးဖြိုး
ကျေးဇူးတင်စာ အစဉ်အဆက် အား ကျေးဇူးတင်စာ
ကျေးဇူးတင်စာ အစဉ်အဆက် အား ကျေးဇူးတင်စာ
၀၆ နာရီ အစဉ်အဆက် အစဉ်အဆက် အား ကျေးဇူး
ရွေးချယ် ခဲ့ပါသည်။ ကော်မတီများ ရွေးချယ်ပြီး
ရောက် ရောက် / တာဝန် ဝတ္တရား များ ဖြင့် အောင်
ကျွမ်းကျင် လိုက်နာရမည့် စည်းကမ်းချက်များ အ
ရှင်းလင်း ဆွေးနွေး ပြောဆို ပေးပြီး ကော်မတီဝ
များ အား စိတ်ချစွာ ခြံ့မြှောက်ပါသည်။ ယင်းအစဉ်အ
စဉ်အဆက် အစဉ်အဆက် ချိတ်ဆက် ပြောဆိုခြင်း ဖြင့်
ဦးစားပေး ရည်ရွယ်ချက် အား ဖော်ပြခြင်း ရွေးချယ်
အစဉ်အဆက် အစဉ်အဆက် (၀၄:၀၀) နာရီ အချိန်တွင်
ရောက်ရှိပြီး ပြောဆိုပြီး ရပ်စဲပါသည်။

အုပ်စု:

