

ပြည်ထောင်စုသမ္မတ မြန်မာနိုင်ငံတော်အစိုးရ
စိုက်ပျိုးရေး၊ မွေးမြူရေးနှင့် ဆည်မြောင်းဝန်ကြီးဌာန
ကျေးလက်ဒေသဖွံ့ဖြိုးတိုးတက်ရေးဦးစီးဌာန
ညောင်ဦးမြို့နယ်



လူထုဗဟိုပြုစီမံကိန်း

National Community Driven Development Project



(NCDDP)

ကျေးရွာဖွံ့ဖြိုးရေးအစီအစဉ်
Village Development Plan (VDP)
ကုန်းရှည်ကျေးရွာ၊ သပြေအိုင်အုပ်စု

၂၀၁၆နှစ်

ညောင်ဦးမြို့နယ်

မာတိကာ

- ၁။ မြို့နယ်မြေပုံ
- ၂။ ကျေးရွာမြေပုံ(တည်နေရာ)
- ၃။ အုပ်စုတွင်ပါဝင်သောကျေးရွာများစာရင်း
- ၄။ ကျေးရွာသမိုင်းကြောင်း
- ၅။ လူထုပူးပေါင်းပါဝင်သော လူမှုဆန်းစစ်ခြင်းနှင့် အကဲဖြတ်ခြင်းလုပ်ငန်းစဉ်(PSA/PRA)အကျဉ်းချုပ်ဇယား
- ၆။ ကျေးရွာဖွံ့ဖြိုးရေးအစီအစဉ်အတွက်အသုံးပြုခဲ့သော PRA tools များနှင့်တစ်ခုချင်းစီအတွက်သုံးသပ်ချက်များ
- ၇။ ကော်မတီဝင်များရွေးချယ်ခြင်းနှင့်ကျေးရွာဖွံ့ဖြိုးရေးအစီအစဉ်ဆောင်ရွက်မှုမှတ်တမ်းခါတ်ပုံများ
- ၈။ ကော်မတီဝင်များစာရင်း
- ၉။ ကျေးရွာအချက်အလက်(ပုံစံ-၁)
- ၁၀။ စီမံကိန်းစက်ဝန်းအချိန်ဇယား(ပုံစံ-၂)
- ၁၁။ ကျေးရွာဖွံ့ဖြိုးရေးဦးစားပေးအစီအစဉ်(ပုံစံ-၃)
- ၁၂။ ကျေးရွာအုပ်စုစီမံကိန်းလုပ်ငန်းခွဲရွေးချယ်ခြင်း(ပုံစံ-၄)
- ၁၃။ အစည်းအဝေးတက်ရောက်သူများစာရင်း(ပုံစံ-၁၂)
- ၁၄။ အစည်းအဝေးမှတ်တမ်းများ
- ၁၅။ ကဏ္ဍအလိုက်ဦးစားပေးဖွံ့ဖြိုးရေးလုပ်ငန်းစဉ်များ
- ၁၆။ ကျေးရွာဖွံ့ဖြိုးရေးစီမံချက်အရည်အသွေးထိန်းချုပ်မှု(Checklist For VDP)

ညောင်ဦးမြို့နယ်လူထုပဟိုပြု စီမံကိန်း

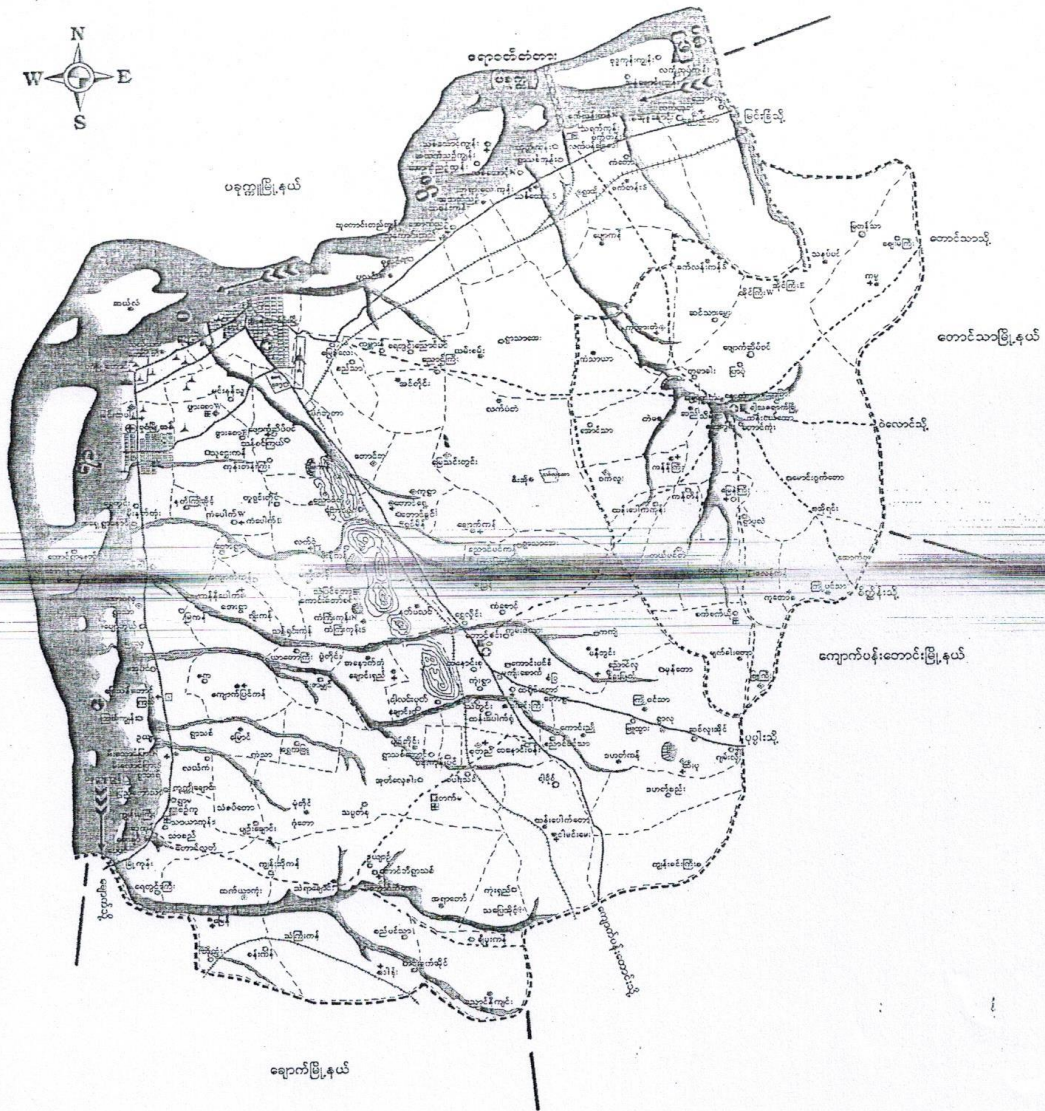

လှန်း ဂြိုဟ်စွဲစာအုပ်အဖွဲ့

- * ဒုတိယတန်းမှ လှန်း ဂြိုဟ်စွဲစာအုပ်အဖွဲ့
- * ၁၃၂၅ ခုနှစ်မှ စတင်တည်ခဲ့
- * စတင်တည်ခဲ့စဉ် အိမ်ခြေ (၅၀) ပဲရှိခဲ့
- * ငါ့မင်းမေး၊ ထန်းပေါက်တော၊ သဖြေအိုင်၊ အရာတော်ပဲ၊ ဆက်စပ်ဇယားရှိ
- * သဘာဝဘေး၊ အန္တရာယ်ဖြစ်ပွားခဲ့ခြင်း မရှိ
- * ထန်း၊ တောင်သူ အသက်မွေးဝမ်းကြေး
- * မြေပဲ၊ နှမ်း၊ ခရမ်းချဉ်၊ ပဲခင်းငုံ၊ ဖြောင်း
- * ဆိတ်၊ နွား၊ အနည်းငယ်မွေးမြူ
- * တတိယ ပျော့အိမ်ရှိ

လူထုပေါင်းစုံပါဝင်သော လူမှုဆန်းစစ်ခြင်းနှင့် စာအုပ်ဖြတ်ခြင်းလုပ်ငန်းစဉ်

(CP3A / PRA) အကျဉ်းချုပ် ဇယား

စဉ်	ခေါ်ကြားခံရ အရာ	ရက်စွဲ	ဦးတည်ချက်	တက်ရောက်သူ			အဓိကအဖွဲ့အဖွဲ့များ
				ကျား	မ	ပေါင်း	
၁။	ကျေးဇူးတင်မှုနှင့် အားပြသပုံ အထွေထွေ (social map Resource map)	၇.၁၆.၁၆	ကျေးဇူးတင်မှု ကျေးဇူးတင်မှုများ ကော်မတီဝင်များ	၃၀	၂၅	၅၅	ကျေးဇူးတင်မှုခံယူခြင်း အဖွဲ့ဝင်များ၏ အိမ်ထောင်ရေး အခြေအနေအထား၊ အကူအညီ ပေးမှုများစသောကျေးဇူးတင်မှု ၏ စာအုပ်အဖြစ် အထောက်အကူ ပေးနိုင်မှုနှင့် အခြားအထောက်အကူ များကိုရှာဖွေနိုင်စေရန်အတွက် ပါဝင်သည်။
၂။	ကုသဝိဇ္ဇာပြင် ပြုလုပ်ခြင်း (Seasonal Calendar)	၇.၁၆.၁၆	ကျေးဇူးတင်မှု ကျေးဇူးတင်မှုများ ကော်မတီဝင်များ	၃၀	၂၅	၅၅	ကုသဝိဇ္ဇာပြင် ပြုလုပ်ခြင်း များ၊ လုပ်ငန်းစဉ်များ များ၊ မြေပုံများ၊ ရေပုံများ၊ ဖမ်းစားမှုများနှင့် မွေးမြူမှုများ
၃။	ကျေးဇူးတင်မှု ဦးစားပေး အစီအစဉ် ဇယား (Metric Ranking)	၇.၁၆.၁၆	အမျိုးသားအဖ အမျိုးသမီးအဖွဲ့	၆၀	၇၈	၁၃၈	ကျေးဇူးတင်မှုကျေးဇူးတင်မှု များ၏ ကျေးဇူးတင်မှု အဓိကအဖွဲ့အဖွဲ့အဖွဲ့ လုပ်ငန်းစဉ်များကို ဖော်ပြခြင်း တို့ပေးရန်အတွက် အထောက်အကူ
၄။	ပြဿနာ ပင် (Problem Tree)	၇.၁၆.၁၆	ကျေးဇူးတင်မှု ကျေးဇူးတင်မှုများ ကော်မတီ ဝင်များ	၆၀	၇၈	၁၃၈	ကျေးဇူးတင်မှုကျေးဇူးတင်မှု များ၏ ကျေးဇူးတင်မှု အဓိကအဖွဲ့အဖွဲ့အဖွဲ့ လုပ်ငန်းစဉ်များကို ဖော်ပြခြင်း အထောက်အကူအညီ အဖွဲ့ဝင်များ၏ အိမ်ထောင်ရေး အခြေအနေအထား၊ အကူအညီ ပေးမှုများစသောကျေးဇူးတင်မှု ၏ စာအုပ်အဖြစ် အထောက်အကူ ပေးနိုင်မှုနှင့် အခြားအထောက်အကူ များကိုရှာဖွေနိုင်စေရန်အတွက် ပါဝင်သည်။

လူထုပေါင်းဆုံပါဝင်သော လူမှုဆန်းစစ်ခြင်းနှင့် အားဖြတ်ခြင်းလုပ်ငန်းစဉ်

(PSA / PRA) အကျဉ်းချုပ် ဇယား

စဉ်	အကြောင်းအရာ	ရက်စွဲ	ဦးတည်ချက်	တက်ရောက်သူ			အဓိကအဖွဲ့အစည်းများ
				ကျား	မ	ပေါင်း	
၆၅	အဖွဲ့အစည်း ချိတ်ဆက်ပုံ (Venn Diagram)	၃.၃.၁၆	ကျေးရွာသူ၊ ကျေးရွာသားများ၊ လက်ဖက်ရည်များ၊ ကျေးရွာအုပ်စု၊ ရေးအဖွဲ့ဝင်များ	၂၀	၂၆	၄၆	ကျေးရွာအဖွဲ့အစည်းတွင် ရှိနေသော လူမှုအဖွဲ့အစည်းများ နှင့် ကျေးရွာ လူထုအဖွဲ့အစည်း ချိတ်ဆက် နေရာကို ထိခတ်သဖြင့်သာ ရှိအောင် ဖော်ဆောင် နိုင်ပါသည်။
၆၆	လူမှုစီးပွား အဆင့်အတန်း ဖြစ် (Wealth Ranking)	၃.၃.၁၆	ချမ်းသာ၊ အလယ်အလတ်၊ နွမ်းပါး	၂၀	၂၅	၄၅	ကျေးရွာအတွင်းရှိ လူများ အကြားဖြန့်ဖြူးပစ္စည်း ဝတ္ထု၊ ဓနိအားကိုးမရှိဘဲ နှစ်စဉ် နှစ်စဉ် ဖြစ်နေသော အဆင့် လိုက်နာမှုပစ္စည်း ရရှိရေး အစီအစဉ်များကို ထည့်သွင်းဆောင်ရွက်နိုင်ရန် ပြင်ဆင် စီစဉ်ပါသည်။
၆၇	ဖိစီးမှုအပေါ် ကွန်ယက် (Spider web)	၃.၃.၁၆	ကျေးရွာသူ၊ ကျေးရွာသားများ၊ အဖွဲ့အစည်းများ၊ အဖွဲ့အစည်းများ	၂၀	၂၅	၄၅	အဖွဲ့အစည်း နှင့် အဖွဲ့အစည်း သမားများအား အလုပ်အကိုင်အဖွဲ့အစည်း အဖွဲ့အစည်း တွင် တွေ့ရှိရပါမည်။ ပညာသင်ကြားနိုင်မှု၊ အားလုံးဖြန့်ဖြူးပစ္စည်းပစ္စည်း အစီအစဉ်များကို ရရှိအောင် စီစဉ်ပါသည်။

လူမှုဝါဒီစုံ ပါဝင်စွာ လူမှုရေးဝန်ကြီးနှင့် စာကဲကြော်ငြာရေးလုပ်ငန်းများ
 (PSA / PRA) အကျဉ်းချုပ်စာတမ်း

စဉ်	အကြောင်းအရာ	ရက်စွဲ	ဦးတည်ချက်	တက်ရောက်သူ			အဓိကအဖွဲ့ဝင်များ
				ကျား	မ	စုစုပေါင်း	
၈.	ကျား + မ အရင်းအမြစ် ပိုင်ဆိုင်မှု ဖြည့်စုံရေး	၇.၁၂.၁၆	အမျိုးသားနှင့် အမျိုးသမီးတို့၏ အခြေအနေ	၃၀	၂၈	၄၈	ပြည်ထောင်စုအဖွဲ့ဝင်များ၊ အဖွဲ့အစည်းများ၊ အဖွဲ့အစည်းနှင့် အဖွဲ့အစည်းများ

ကျေး: ဂုဏ်ကျေး: ဂြာဏာ: အလင်း: အလွန်ပြင်ပ

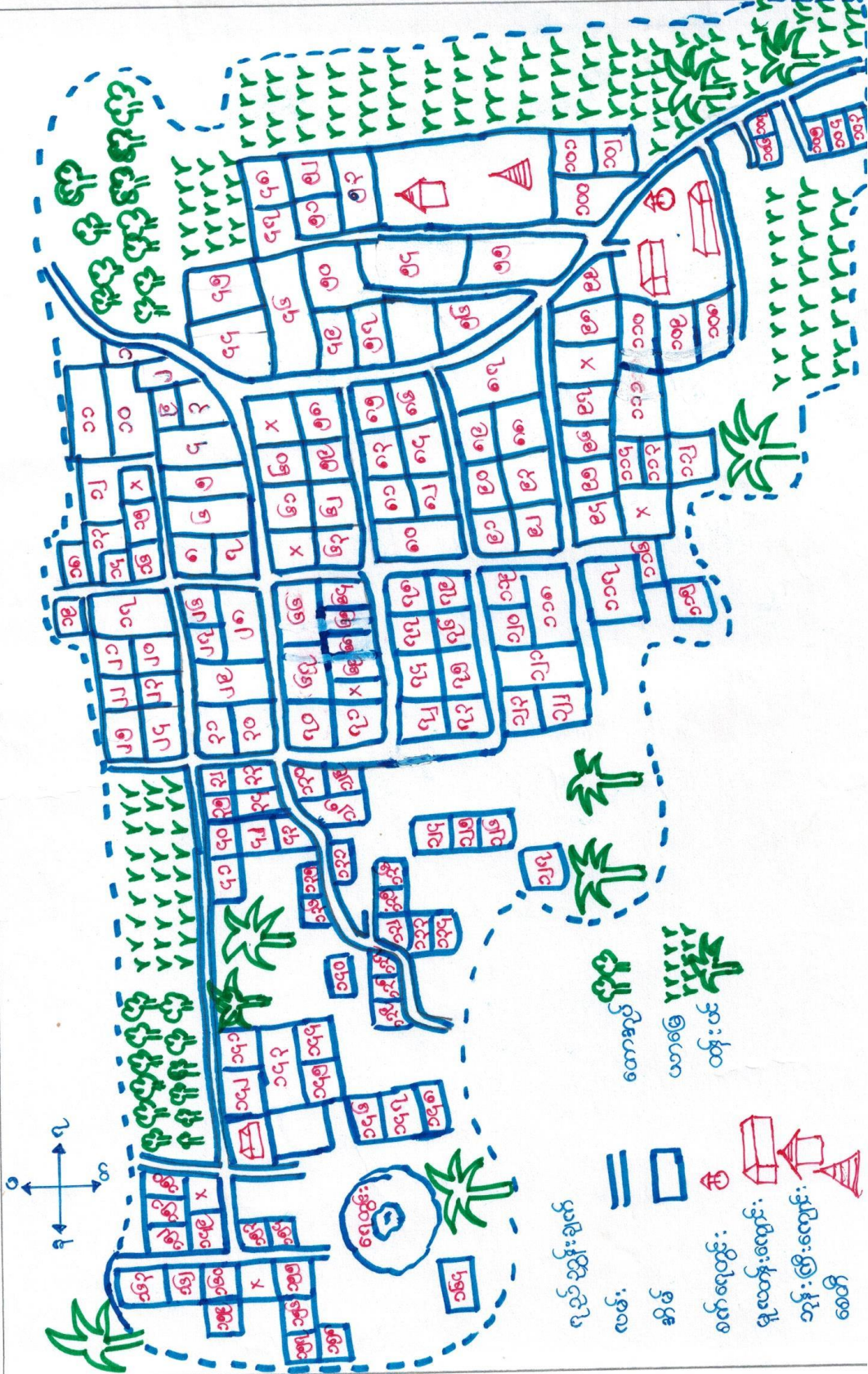

သဖြေအိုင်အုပ်စု၊ ကုန်းရှည်ကျေးရွာဖြေပုံသုံးသပ်ချက်

ကုန်းရှည်ကျေးရွာသည် ညောင်ဦးမြို့မှ မိုင်ခန့်အကွာတွင်တည်ရှိသည်။

ကုန်းရှည်ကျေးရွာသို့ ကား၊ ဆိုင်ကယ်၊ ခြေလျှင် ခရီးဖြင့် သွားရောက်နိုင်သည်။ ညောင်ဦး
ကျောက်ပန်းတောင်း ကားလမ်း ဧည့်သည်တော် ငါးမင်းမေးကျေးရွာမှ သွားရောက်နိုင်ပါသည်။
ကျေးရွာတွင် လူဦးရေ () ခန့်ရှိပြီး ၊ အိမ်ထောင်စု () ခန့်ရှိပါသည်။ ကျေးရွာထု
စက်ရေတွင်း (၁) တွင်း ၊ ရေတွင်း (၁) တွင်း နှင့် ၊ ရူယတန်းကျောင်း၊ ဘုန်းကြီးကျောင်း
နှင့် စေတီများရှိပါသည်။ ကျေးရွာတွင် အဓိက စီးပွားရေးလုပ်ငန်းမှာ ယာလုပ်ငန်းဖြစ်ပြီး ၊
တန်းကိုလည်း လုပ်ကိုင်ကြပါသည်။ ကျေးရွာသို့ ကားဖြင့် သွားရောက်နိုင်သော်လည်း
သိထူးခြင်း ၊ လမ်းကြောမကောင်းခြင်းတို့ကြောင့် အခက်အခဲများစွာဖြစ်ရပါသည်။
ကျေးရွာဖြေပုံသုံးသပ်ချက်အရ ကျေးရွာဖွံ့ဖြိုးစွာဖွံ့ဖြိုးတိုးတက်စေရန် ထိန်း
ခြေထားလမ်းဖြူဖြင့်ဖြင့် လုပ်ငန်းအား ဦးစားပေးအဖြစ် ရွေးချယ်ခဲ့ပါသည်။

ကုသိုလ်ခွင့်ရ ရောဂါများ ခံနိုင်ရည်

ကျန်းမာရေးအခြေအနေ

- * စိုက်ပျိုးရေး၊ လုပ်ငန်းများ၊ လုပ်ဆောင်ရက်များကို လျှော့ပါးစေရမည်။
- * ဝင်ငွေ ပြုမှုတွင် ပထမ အဆင့်တွင် ဝင်ငွေ ပြုမှု အားနည်း ဆောင်ရွက်ရမည်။
- * ရောဂါများ ပျံ့နှံ့မှုမှာ ဒုတိယအဆင့်မှ ဒုတိယအဆင့်ကို လျှော့ပါးစေရမည်။
- * ဘုရားငွေနှင့် အလှူဒါနများတွင်လည်း စည်ကား စိုက်ပျိုးမှုများကို လျှော့ပါးစေရမည်။
- * ဖမ်းပန်း ဆက်တွက်ရန် အရင်းနှီးမြို့ သွားလာရန် စီစဉ်ရမည်။
- * မိုးရာသီနှင့် အေးစိုပြေစိုရာရာများတွင် စိုက်ပျိုးရေး၊ ရေပေးပေးရန် လျှော့ပါးစေရမည်။
- * ထိုင်းလင်အေး ဖြစ်ပွား အာရုံစိုက်ပေးရန် လုပ်ဆောင်ရမည်။
- * ရွှေ့ရာထိပါးရခြင်းသည် ကာလများတွင် ဥပမာ အားနည်းမှုများ ရှိပါက အခြေအနေကို အခြေအနေအထားကို လျှော့ပါးစေရမည်။
အခြေအနေအထားကို လျှော့ပါးစေရမည်။

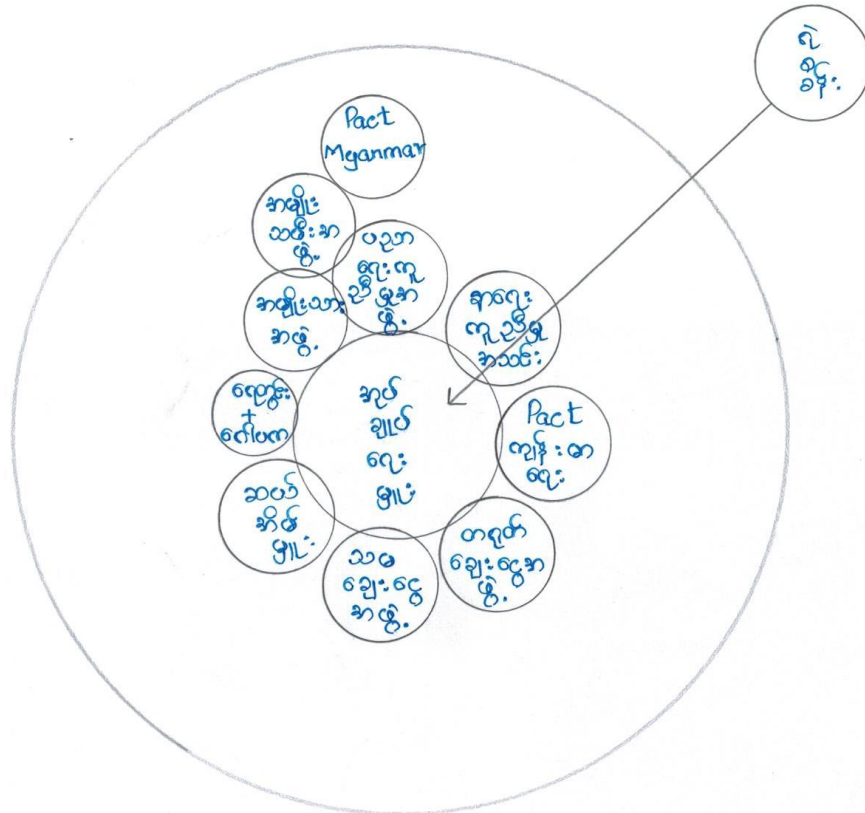

ဦးဆောင်ဆွေးနွေးသူ - ဒေါ်တင်တင်
 ပါဝင်ဆွေးနွေးသူ - ရွာသူရွာသားများ

ကျေးဇူးကတည်းရှိ အဖွဲ့အစည်းများ ချိတ်ဆက်ပြုပုံစံနှင့် ဗဟိုဆက်ဆံမှု

ကုန်ပစ္စည်းကတည်းရှိ

* ကျေးဇူးကတည်းရှိ အဖွဲ့အစည်းအားလုံးသည် အုပ်ချုပ်ရေးအဖွဲ့နှင့် ချိတ်ဆက်၍
လုပ်ဆောင်ရေးသည်ကို တွေ့ရှိပါသည်။

* ကျေးဇူးအဖွဲ့ဖွဲ့ဖွဲ့ဝင်တစ်ဦးတည်းကလေး လုပ်ငန်းများကို ဆက်ဆံမှုနှင့် နှာရေးကူညီမှုအား
ပညာရေးကူညီမှုအဖွဲ့၊ အမျိုးသားအဖွဲ့၊ အမျိုးသမီး အဖွဲ့မှ ဦးဆောင်၍
လုပ်ဆောင်ရေးသည်ကို တွေ့ရှိပါသည်။

* Pict Myanmar (PMMF) အဖွဲ့မှလည်း အမျိုးသမီးများ စွမ်းဆောင်ရည်
ဖြင့်တင်ရန် ဖြင့် မိဘားဝင်ဖြင့်တင်ပေးရန် တွေ့ရှိရပြီး လုပ်ငန်းများ လုပ်ဆောင်
ရေးသည်ကို တွေ့ရှိပါသည်။

* Pict ကျေးဇူးကတည်း အဖွဲ့မှလည်း ကျွမ်းမာရေးနှင့် ကျေးဇူးအဖွဲ့ဖွဲ့ဖွဲ့ဝင်တစ်ဦးတည်းကလေး
လုပ်ဆောင်ရေးသည်ကို တွေ့ရှိပါသည်။

* ဘဏ္ဍာရေး အဖွဲ့ နှင့် ဘဏ္ဍာရေးအဖွဲ့မှလည်း မိဘားဝင်ဖြင့်တင်ပေးရန် လုပ်ငန်း
များကို လုပ်ဆောင်ရေးသည်ကို တွေ့ရှိပါသည်။

* ကျွန်ုပ်တို့အဖွဲ့များမှလည်း စာပေနှင့် တစ်ဖွဲ့ ချိတ်ဆက်၍ ကျေးဇူးအဖွဲ့ဖွဲ့ဖွဲ့ ဝင်တင်ရန်
ဖွဲ့ဖွဲ့လုပ်ဆောင်မှုသည်ကို တွေ့ရှိပါသည်။

ကျား ၂၀ အရင်းအမြစ် ဖြစ်နိုင်ခြေဖြည့်

၉၀၂၀၁၀၁

ကျား ဖြည့်ကျား

ကျား

- ဖိစက်
- ဆိန့်
- ဗျား
- ဆိုင်ကယ်
- ထန်း
- ထော်
ဟော့

ကျားဆောင်ဆေးရေးသူ - ခေါ်ဖမ်း

ကျား + ၀

- TV
- ဆိတ်
- ယာဇာ
- ခါး

၀

- ကျန်ခဲ့
- အင်ချင်
- ရွှေထည်
- ဖိစက်

ကျားဆေးရေးသူ - ဖြည့်ကျား

ဘုရား၊ မ ပိုင်ဆိုင်မှု၊ ဘုရား၊ အိမ်၊ ခေမံ ယုံတပ်စွာ

လှိုင်းပူဇော်ကျေးဇူး

* အမျိုးသားများ၏ ပိုင်ဆိုင်မှုများကို မီးခက်၊ ဆီခုံ၊ နွား၊ ဆိုင်ကယ်၊
ထုန်း၊ ဆော်၊ ဂေဇာဗီ များဟုဝေခွဲထားပါသည်။ ထိုအရာများကို အမျိုးသားများက
ပိုမိုနားလည်၍ ပိုမိုအားပေးစောင့်ရှောက်ပေးပါသည်။

* အမျိုးသမီးများ၏ ပိုင်ဆိုင်မှုများကို လှိုင်ခုံဆိုင်၊ အပ်ချပ်ဆက်၊ ရွှေထည်၊
မီးဖိုချောင် များဟုဝေခွဲထားပြီး ငွေတို့ဖြင့် ပိုမိုအားပေး၍ ပိုမိုနားလည်စောင့်ရှောက်
ပေးပါသည်။

* အမျိုးသား၊ အမျိုးသမီး ပိုင်ဆိုင်မှုများကို IV၊ ဆိတ်၊ ဟာစ်၊ အိမ်တို့ဖြင့်
သတ်မှတ်ထား၍ အတူအတန်းတူ ဖြစ် ထိုအရာများကို အတူပူးပေါင်းစောင့်ရှောက်
စောင့်ရှောက်ပေးပါသည်။

* ပိုင်ဆိုင်မှုများကို အသုံးပြုမှု၊ နားလည်မှုတို့ဖြင့် မဆုံးဖြတ်ဘဲ ထိုအရာများ
အတွက် အတူအတန်းတူ ဆုံးဖြတ်ပေးပါသည်။

ကျား၊ ဝ အခန်း: ကဏ္ဍ ၉ ပင်လူနိစ်

ကျား ဂွဉ် ရွာ

ဇ.၃.၂၀၁၆

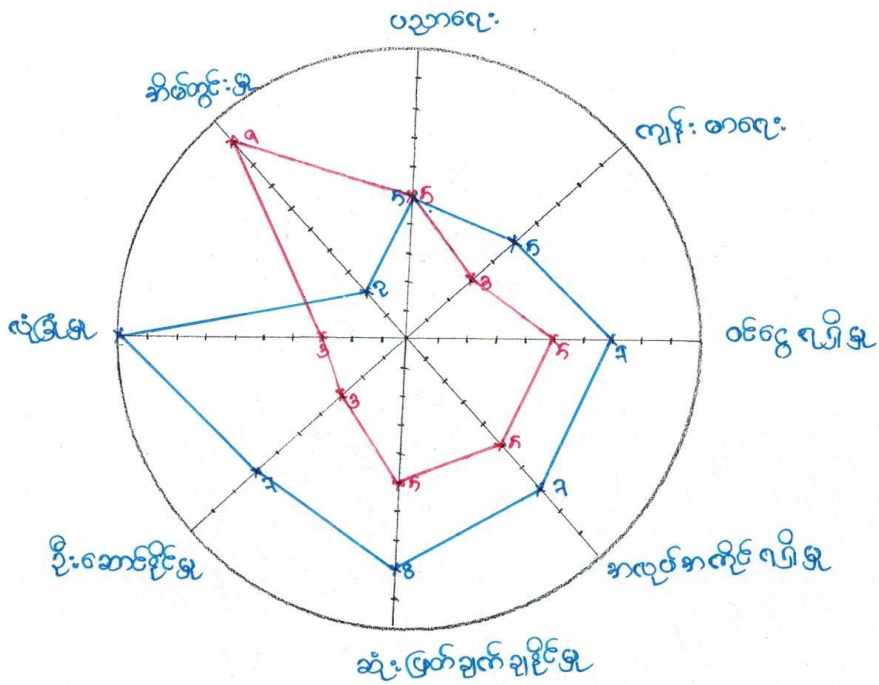

ကျား ———

ဝ ———

ဦးဆောင်ဆွေးနွေးသူ - မောင် စာချို

ပါဝင်ဆွေးနွေးသူ - ရွာသူရွာသားများ

ကျား ၊ မ အစိုး ကဏ္ဍ ၊ ယင်းကုန်ဆုံး ဆုံးပတ်ချက်

ကျားပွတ်ကျားရွာ

* ယဉာဏ်ရဲ့ အပိုင်းတွင် အမျိုးသား ၊ အမျိုးသမီး တန်းတူညီမျှမှုကို လေ့လာရပါသည်။
ကျားရွာမှ ယဉာဏ် ကျောင်းရှိပါသည်။

* ကျားမာရဲ့ အပိုင်းတွင် အမျိုးသားနှင့် အမျိုးသမီး ကွာဟမှုမှာ အဆင့် ၂၁ ဆင့်မှ တာရှည်ခံ
အမျိုးသားများသည် ဖွံ့ဖြိုးရေးအတွက် အမျိုးသမီးများထက် အထောက်အကူ ပိုမိုများ
ပေးစေရမည် ဖြစ်ပါသည်။

* ဝမ်းဗွဲ ဂျင်နီဗာမှာ အမျိုးသားများက စီးပွားရေးကို ဦးဆောင်ဖွဲ့စည်းရမည်
အမျိုးသမီးများထက် ပိုမိုများစွာ ဖြစ်ပေါ်သည်။ အလုပ်ကိစ္စနှင့် ရုပ်ဆောင်မှုတွင်
အမျိုးသားများက ပိုမိုပိုင်ဆိုင်ရမည်ဖြစ်ပါသည်။

* အလုပ်အကိုင် ဂျင်နီဗာမှာလည်း အမျိုးသားများက အလုပ်ကိစ္စနှင့် ရုပ်ဆောင်မှုတွင်
လုပ်ကိုင်ရမည်ဖြစ်ပြီး အမျိုးသမီးများထက် ၂၁ ဆင့် ပိုမိုများပေးရမည်ဖြစ်ပါသည်။
အမျိုးသမီးများအတွက် အိမ်တွင်း လက်မှု ပညာများပေးအောင်ပေးကာ အလုပ်အကိုင်
အဖွဲ့အစည်း ပိုမိုများပေးရမည်ဖြစ်ပါသည်။

* ဆုံးပတ်ချက်ချိုင်မှုတွင် အမျိုးသားများက စီးပွားရေးနှင့် မိသားစုကို ဦးဆောင်
ရမည်ဖြစ်ပြီး အမျိုးသမီးများထက် ဆုံးပတ်ချက် ပိုမိုများစွာ ပိုမိုချိုင်
သည်ကို လေ့လာရပါသည်။ အမျိုးသမီး အများစုသည် ဆုံးပတ်ချက်ချိုင်မှုတွင်
လက်ကိုင် ဆွေးနွေးရမည်ဖြစ်ပြီး လေ့လာရပါသည်။

* ဦးဆောင်ခြင်းဖြင့် အမျိုးသားများသည် ခိုင်ခံ့ပြီး မိမိ၏တာဝန်များကို ခိုင်ခံ့စွာ
ဆောင်ရွက်ပိုင်စွမ်းရည်များဖြင့် အမျိုးသားများထက် အဆင့် ပိုမိုမြင့်မားစွာ ရောက်ရှိကြပါသည်။

* ဖြစ်ပေါ်မှုတွင် အမျိုးသမီးများက အားနည်းသူများ ခိုင်ခံ့စွာ ခံယူနိုင်စေရန် အမျိုးသားများ
ထက် အဆင့် ပိုမိုမြင့်မားစွာ ရောက်ရှိကြပါသည်။

* ခိုင်ခံ့စွာဖြင့် အမျိုးသမီးများက မိမိတို့၏ တာဝန်များကို ခိုင်ခံ့စွာ ဆောင်ရွက်နိုင်စေရန်
အမျိုးသားများထက် ပိုမိုမြင့်မားစွာ ရောက်ရှိကြပါသည်။

ဇနီးမောင်နှံတို့၏ အကျိုးခံစားခွင့် ရရှိရေး အစီအစဉ်

၂၀၂၁-၂၀၂၂

ရက်စွဲ: ၂၀၂၁ ခုနှစ်

စဉ်	အုပ်စု	ခွဲခြားသတ်မှတ်ပုံ	အိမ်ထောင်စု	ရရှိနိုင်သည့်
၁	အကျိုးခံစားခွင့်	ယာဇာ (၁၀) ခု၊ စက်ယာဇာ၊ စက်ယာဇာ၊ စက်ယာဇာ၊ စက်ယာဇာ၊ စက်ယာဇာ၊ စက်ယာဇာ၊ စက်ယာဇာ၊ စက်ယာဇာ၊ စက်ယာဇာ	၃၀	၁၀%
၂	အကျိုးခံစားခွင့်	ယာဇာ (၅) ခု၊ စက်ယာဇာ၊ စက်ယာဇာ၊ စက်ယာဇာ၊ စက်ယာဇာ၊ စက်ယာဇာ၊ စက်ယာဇာ၊ စက်ယာဇာ၊ စက်ယာဇာ၊ စက်ယာဇာ	၅၀	၂၅%
၃	အကျိုးခံစားခွင့်	ယာဇာ (၅) ခု၊ စက်ယာဇာ၊ စက်ယာဇာ၊ စက်ယာဇာ၊ စက်ယာဇာ၊ စက်ယာဇာ၊ စက်ယာဇာ၊ စက်ယာဇာ၊ စက်ယာဇာ၊ စက်ယာဇာ	၂၅	၅%

အကျိုးခံစားခွင့် ရရှိရေး အစီအစဉ်

ရက်စွဲ: ၂၀၂၁ ခုနှစ်

နေပြည်တော်မြို့ ရာစီစာရေးရေးစာ အဖွဲ့အစည်း

ကျေးဇူးတင်ကျေးဇူး

* အထွေထွေဆုံးအုပ်စု၏ ပိုင်ဆိုင်မှုများကို ယာဇာ (၁၀) အထက်၊ စက်ပစ္စည်း၊ နှေး (၁၁) နှစ်၊ ဆိုင်ကယ်၊ ဆက်ဖက်၊ ဆီခုံ၊ တိုက်ရိပ် များနှင့် ဘတ်ဗွတ်ထားဖို့ ခိမ်ထားစု (၅၀) နှစ် ဖြစ်သည်။ ဂျာမိန်နှင့် အားဖေ (၁၇) % ဖြစ်သည်။

* အားဖေ အထွေထွေဆုံးအုပ်စု၏ ပိုင်ဆိုင်မှုများကို ယာဇာ (၅) ဝန်းကျင်၊ ဝါးတိုက်ကပ်၊ ဆိတ်အုပ်၊ ဆိုင်ကယ် များနှင့် ဘတ်ဗွတ်ထားဖို့ ခိမ်ထားစု (၅၀) နှစ် ဖြစ်သည်။ ဂျာမိန်နှင့် အားဖေ (၂၉) % ဖြစ်သည်။

* အဖွဲ့၏ ပါးစုံ အုပ်စုကို ယက်ယက်ယက်အား၊ တံခိမ် များနှင့် ဘတ်ဗွတ်ထားဖို့ ခိမ်ထားစု (၉၄) နှစ် ဖြစ်သည်။ ဂျာမိန်နှင့် အားဖေ (၅၄) % ဖြစ်သည်။

* ကျေးဇူးတင်ကျေးဇူးနှင့် အဖွဲ့၏ ပါးစုံ အုပ်စုက များပေးရမည်ကို တောင်းဆိုသည်။ မိသားစုထဲသို့ မိသားစု၏ ပစ္စည်းများနှင့် အဖွဲ့အစည်းများနှင့် အဖွဲ့အစည်းများနှင့် မိသားစုထံ ပိုမိုကပ်ပါသည်။ စီမံကိန်း၏ ပုလဲနှင့် မိသားစု၏ အဖွဲ့အစည်းများကပင် ပူးပေါင်း ပါဝင် ဆောင်ရွက်ကာ မည်သို့ အဖွဲ့အစည်းဖြစ်သည်။

ഗ്രാമപഞ്ചായത്ത്

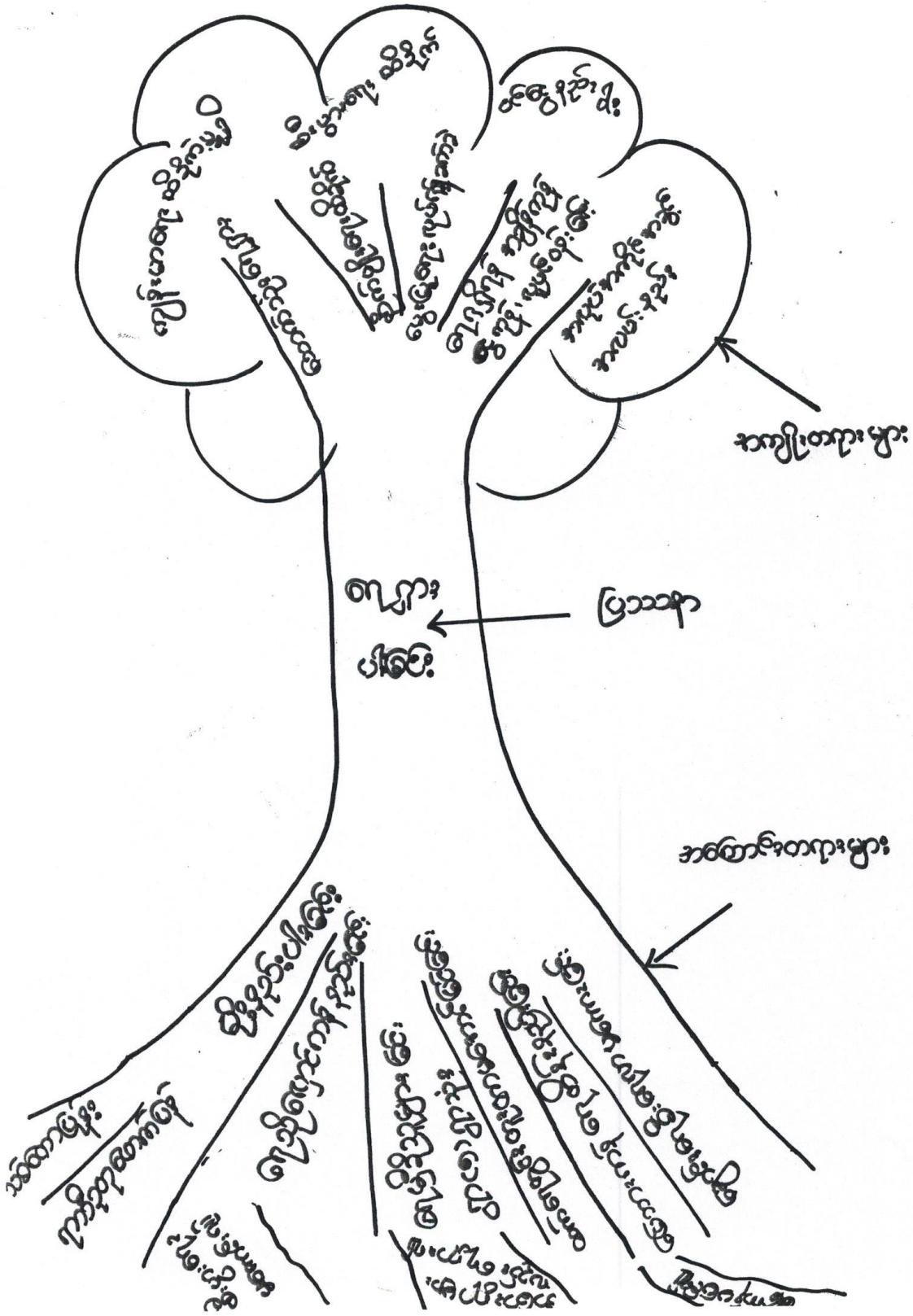

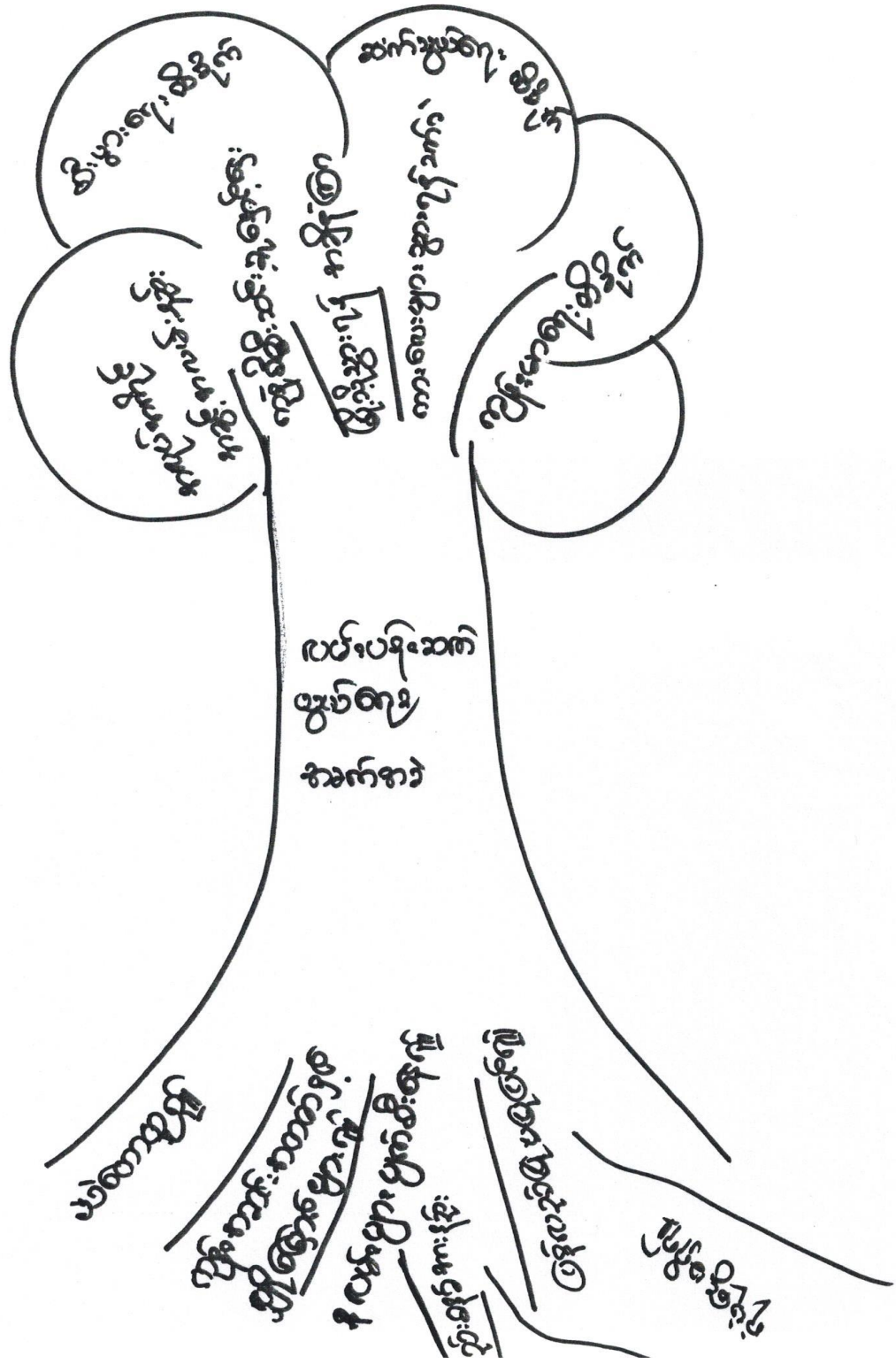

ပြဿနာစာစဉ် ဖွဲ့စည်းပုံ

* ဖမ်းပိုင်းဆက်ဆံပုံစံ၊ အခက်အခဲများ၊ အဓိကအားသာချက်များကို ဖော်ပြပါ။

* ဖမ်းပိုင်းဆက်ဆံပုံစံ၊ အခက်အခဲများကို ဖော်ပြပါ။ အားသာချက်များမှာ ဖော်ပြပါ။

ကျန်းမာရေးအခက်အခဲနှင့် ပျက်စီးမှုများ၊ ဖမ်းပိုင်းပျက်စီးခြင်း၊ နည်းစနစ်အားလုံးပါ။

ဖော်ပြပါ။ အားသာချက်များကို ဖော်ပြပါ။

* ဆိုက်ကပ် ဖမ်းပိုင်းဆက်ဆံပုံစံ၊ အခက်အခဲကို ဖော်ပြပါ။ အားသာချက်များကို နည်းစနစ်အားလုံး

ဖော်ပြပါ။

ကော်မတီဝင်များရွေးချယ်ခြင်းနှင့်ကျေးရွာဖွံ့ဖြိုးရေးအစီအစဉ်
ဆောင်ရွက်မှုမှတ်တမ်း



ကျန်းမာရေး

၉.၃.၂၀၁၆

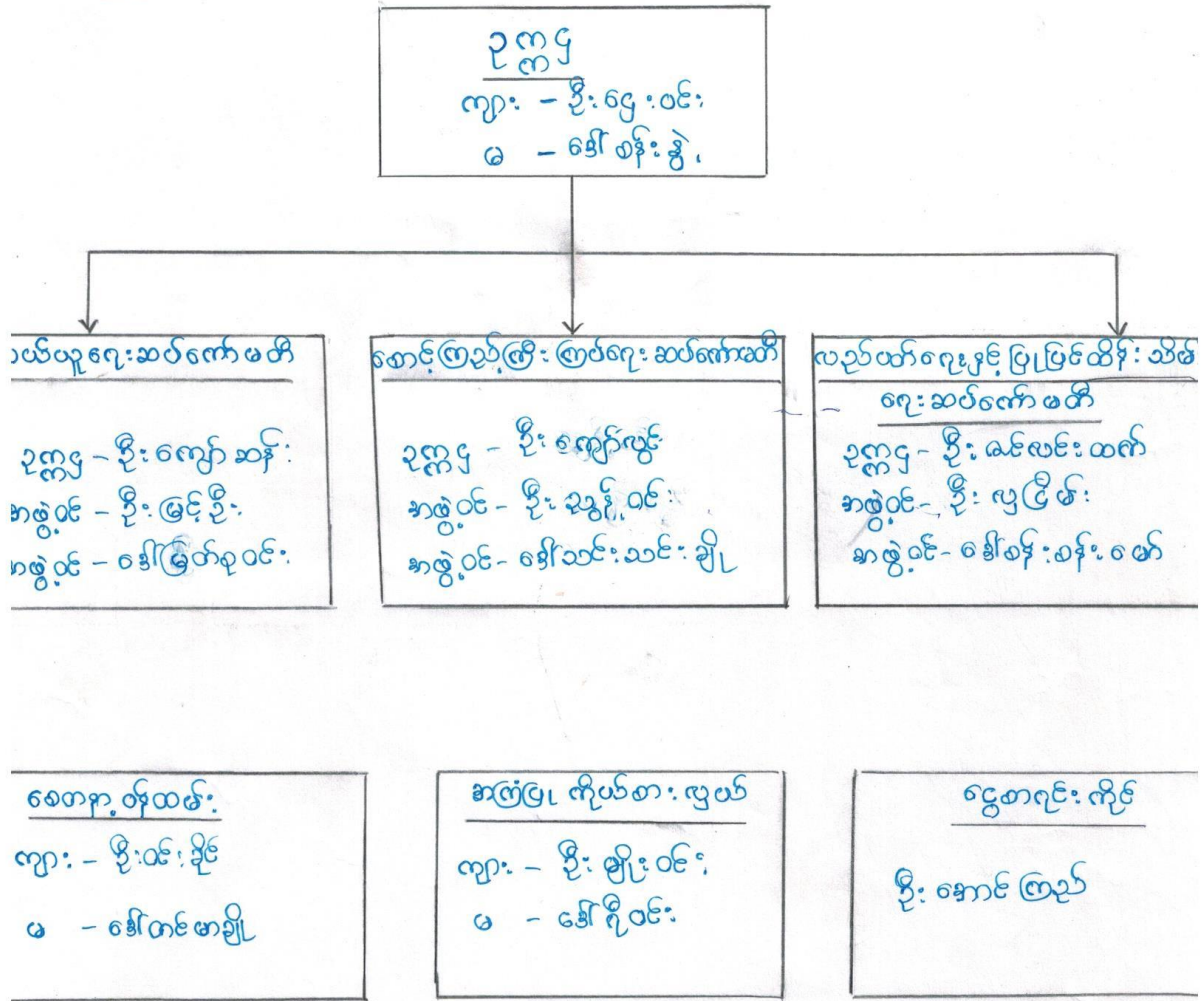

ဦးစံငြိမ်း ⇒ ၅၃၄၆ ၀၉ - ၇၀၉၃၇၂၃၉၉ ၇၈



လူထုပဟိုပြုစီမံကိန်း

ပုံစံစ-၁ ကျေးရွာအခြေခံအချက်အလက်များ (Form PC 1)

လမ်းညွှန်ချက်/ ကျေးရွာတစ်ရွာသို့ ပထမဆုံး မိတ်ဆက်ခရီးသွားရောက်သောအခါ လူထုစည်းရုံးရေးမှူးသည် ကျေးရွာခေါင်းဆောင်များအားကျေးရွာအချက်အလက်များကိုမေတ္တာရပ်ခံ၍တောင်းခံရသည်။ ဤအချက်အလက်များကိုစီမံကိန်းမိတ်ဆက်အစည်းပေးမတိုင်မီတောင်းခံရမည်။ စီမံကိန်းမိတ်ဆက်အစည်းပေးတွင် လူထုစည်းရုံးရေးမှူးသည် ဤအချက်အလက်များအားစစ်ဆေးပြီးမှန်ကန်အောင်ပြုလုပ်ရမည်။ ပြီးနောက်တွင် လူထုစည်းရုံးရေးမှူးမှ သတင်းအချက်အလက်ထဲသို့ Tablets မှ တဆင့်ဖြည့်သွင်းရမည်။

၀၄- ၃၆၆၀၈၄၄၇

ကျေးရွာအုပ်ချုပ်ရေးမှူးအမည် ဦးကျော်ဌေး	ကျေးရွာအုပ်ချုပ်ရေးမှူး ၏ဖုန်းနံပါတ် ၀၉-၇၀၉၀၄၅၅၀	လူထုစည်းရုံးရေးမှူး၏အမည် ဦးဟန်စောလင်း
ပြည်နယ်/တိုင်းဒေသကြီး	မြို့နယ် ညောင်ဦး	ကျေးရွာအုပ်စု သဗ္ဗမာဏ ၊ ကျေးရွာ ကျားပြာ

က. လူဦးရေ

လူမျိုးစု	အိမ်ထောင်စုအရေအတွက်	ကိုးကွယ်သည့်ဘာသာ	အိမ်ထောင်စုအရေအတွက်
လူမျိုးစု (၁) မဃ	၁၇၄	ဘာသာ(၁) ဗုဒ္ဓ	၁၇၄
လူမျိုးစု (၂) -----		ဘာသာ(၂) -----	
လူမျိုးစုရော -----		ဘာသာရော -----	

	အမျိုးသား(အရေအတွက်)	အမျိုးသမီး(အရေအတွက်)
လူဦးရေ	၄၄၉	၆၁၉
အိမ်ထောင်ဦးစီး	၁၃၉	၃၅

(ခ) လက်လှမ်းမီအသုံးပြုနိုင်သည့်အဆောက်အဦများ

စာသင်ကျောင်း	အမှတ်ခြစ်ပါ	ကျန်းမာရေး	အမှတ်ခြစ်ပါ	ဘာသာရေးအဆောက်အဦ	အမှတ်ခြစ်ပါ
အထက်တန်းကျောင်း	<input type="checkbox"/>	ဆေးရုံ	<input type="checkbox"/>	စေတီ	<input type="checkbox"/>
အလယ်တန်းကျောင်း	<input type="checkbox"/>	ကျန်းမာရေးဌာန	<input type="checkbox"/>	ဘုန်းကြီးကျောင်း	<input checked="" type="checkbox"/>
မူလတန်းကျောင်း	<input checked="" type="checkbox"/>	ကျန်းမာရေးဌာနခွဲ	<input type="checkbox"/>	ဟိန္ဒူဘုရားကျောင်း	<input type="checkbox"/>
မူကြိုကျောင်း	<input type="checkbox"/>	ဆေးပေးခန်း	<input type="checkbox"/>	ခရစ်ယာန်ကျောင်း	<input type="checkbox"/>
အခြား	<input type="checkbox"/>	အခြား	<input type="checkbox"/>	ဗလီ	<input type="checkbox"/>
				အခြား	<input type="checkbox"/>
မှတ်ချက်		မှတ်ချက်		မှတ်ချက်	



လူထုပဟိုပြုစီမံကိန်း

(ဂ) ကျွမ်းကျင်သူများမှတ်တမ်း ၊ ကျေးရွာတွင်နေထိုင်သော သို့မဟုတ် တခြားရွာမှလာရောက်သောကျွမ်းကျင်သူများ

(၁) စာသင်ကျောင်း			(၂) ကျန်းမာရေး			(၃) လက်မှုပညာရှင်		
	ရွာတွင် နေ ထိုင်သူ	အခြား ရွာမှ လာသူ		ရွာတွင် နေ ထိုင်သူ	အခြား ရွာမှ လာသူ		ရွာတွင် နေ ထိုင်သူ	အခြား ရွာမှ လာသူ
မူလတန်းပြ ဆရာဆရာမ	<input type="checkbox"/>	<input checked="" type="checkbox"/> 3	ဆရာဝန်	<input type="checkbox"/>	<input type="checkbox"/>	လက်သမား	<input checked="" type="checkbox"/> 6	<input type="checkbox"/>
အထက်တန်းပြ ဆရာဆရာမ	<input type="checkbox"/>	<input type="checkbox"/>	လက်ထောက် ကျန်းမာရေးမှူး	<input type="checkbox"/>	<input type="checkbox"/>	ပန်းရံ	<input type="checkbox"/>	<input type="checkbox"/>
အလယ်တန်းပြ ဆရာဆရာမ	<input type="checkbox"/>	<input type="checkbox"/>	အမျိုးသမီးကျန်း မာရေးဆရာမ	<input type="checkbox"/>	<input type="checkbox"/>	လျှပ်စစ်ဆိုင်ရာ	<input checked="" type="checkbox"/> 2	<input type="checkbox"/>
မူကြိုဆရာ၊ ဆရာမ	<input type="checkbox"/>	<input type="checkbox"/>	အရံသားဖွား	<input checked="" type="checkbox"/> 2	<input type="checkbox"/>	ရေပိုက်သွယ်သူ	<input type="checkbox"/>	<input type="checkbox"/>
အခြား	<input type="checkbox"/>	<input type="checkbox"/>	ပြည်သူ့ကျန်းမာရေး လုပ်သား (၁)/(၂)	<input type="checkbox"/>	<input type="checkbox"/>	စက်ပြင်ဆရာ	<input checked="" type="checkbox"/> 2	<input type="checkbox"/>
မှတ်ချက်			မှတ်ချက်			မှတ်ချက်		

(ဃ) ကျေးရွာသို့ ရောက်ရှိနိုင်သည့်လမ်းအခြေအနေ / ကျေးရွာတစ်ရွာသည် ၎င်း၏ကျေးရွာအုပ်စုနှင့် ဆက်သွယ်ထားသော လမ်းအခြေအနေ (အောက်ပါတို့ကိုပိုင်းပါ)

ကျောက်ကြမ်းလမ်း: _____ ကတ္တရာလမ်း: _____ ကွန်ကရစ်လမ်း: _____ မော်တော်ဆိုင်ကယ်လမ်း: _____
 ကျောက်ခင်းလမ်း: မြေသားလမ်း လူသွားလမ်း: လူသွားလမ်း အခြား: _____

(င) ကျေးရွာဖွံ့ဖြိုးမှုစီမံချက်

- (၁) လူထုပဟိုပြုစီမံကိန်းမစတင်မှီ ဤကျေးရွာတွင်ကျေးရွာဖွံ့ဖြိုးမှု စီမံချက်ရှိခဲ့ပါသလား? ပိုင်းပါ ✓
- (၂) ရှိခဲ့ပါလျှင် ဤစီမံချက်ကို မည်သည့် ခုနှစ်တွင်ပြင်ဆင်ခဲ့ပါသနည်း? ရှိပါသည်/မရှိပါ/မသိပါ
- (၃) ဤစီမံချက်ကို မြို့နယ်မှအတည်ပြုခဲ့ပါသလား? နှစ်-----/မသိပါ
- ပြုခဲ့ပါသည်/မပြုခဲ့ပါ /မသိပါ

(စ) ခရီးအကွာအဝေး

- (၁) ဤကျေးရွာ၏ပဟိုမှ၎င်းကျေးရွာအုပ်စု၏ပဟိုအထိခရီးမိုင်မည်မျှကွာဝေးသနည်း? မိုင် 1.5 /မသိပါ
- (၂) ဤကျေးရွာမှ ၎င်းကျေးရွာအုပ်စုပဟိုအထိသွားလာရာတွင်ကြာမြင့်သည့်အချိန်

ခြောက်သွေ့ရာသီတွင်ကြာချိန် ----- ၄၅ မိနစ် ----- ထော်လာရီး/မော်တော်ဆိုင်ကယ်/ခြေလျှင်/လား/မော်တော်ဘုတ်/
 အခြား: -----
 မိုးရာသီတွင်ကြာချိန် ----- ၄၅ မိနစ် ----- ထော်လာရီး/မော်တော်ဆိုင်ကယ်/ခြေလျှင်/လား/မော်တော်ဘုတ်/
 အခြား: -----

(ဆ) ပတ်ဝန်းကျင်ဆိုင်ရာသဘာဝဘေးအန္တရာယ် -

ဤကျေးရွာတွင်ကြေးခြင်းကဲ့သို့ သဘာဝဘေးအန္တရာယ်ကျရောက်ဖူးခြင်းရှိပါသလား။

မရှိပါ ရှိပါသည် ရှိလျှင်ဖော်ပြပါ-----



လူထုပဟိုပြုစီမံကိန်း

(ဇ) ကျေးရွာတွင် ဇွဲ စည်းထားသော အဖွဲ့အစည်းများ
လူထုပဟိုပြုစီမံ ကိန်းမတိုင်မီ ဤကျေးရွာတွင် ကျေးရွာဖွံ့ဖြိုးရေးအတွက် အစိုးရ(သို့)ရွာသားများကိုယ်တိုင်(သို့) စီမံကိန်းတစ်ခုခုမှ
ဇွဲ စည်းထားသည့် အဖွဲ့အစည်းများရှိပါသလား။

(၁) ကျေးရွာဖွံ့ဖြိုးရေးအထောက်အကူပြုပတ်ဗဟို
(၂) -----

ကျေးရွာခေါင်းဆောင်

အမည် ဦးကျော်ဇော်

လက်မှတ် [Signature] နေ့စွဲ ၈.၃.၂၀၁၆

လူထုစည်းရုံးရေးမှူး

အမည် ဦးဟန်စောလင်း

လက်မှတ် [Signature] နေ့စွဲ ၈.၃.၂၀၁၆





လူထုထုတ်ပြန်ခံကိန်း

ပုံစံ စ-၂ - စီမံကိန်းစက်ဝန်းအချိန်ဇယား (PC 2)

လမ်းညွှန်ချက် သက်ဆိုင်ရာလူထုထုတ်ပြန်ရေးရာ/လက်ထောက်နည်းပညာနည်းပညာများ/မူဝါဒ/စီမံကိန်းစက်ဝန်းအဆင့်တစ်ခုစီ ပြီးစီးတိုင်းကျေးရွာနှင့် ကျေးရွာအုပ်စု အတွက်ဤပုံစံကိုဖြည့်သွင်းရမည်။
 စည်းရုံးရေးမှူး/ဝန်ထမ်း အမည် _____
 ဇနီးစွဲ ဇ ၃.၂၀၁၆ စက်ဝန်းအားအမှတ်ဖြစ်ပါ စက်ဝန်း(၁) စက်ဝန်း(၂) စက်ဝန်း(၃)
 မြည်နယ်/တိုင်း မန္တလေး မြို့နယ် ရွှေဘို ကျေးရွာအုပ်စု သပြေစံဗို ကျေးရွာ ကျေးရွာ ကျေးရွာအုပ်စု ၁၀ စက်ဝန်း(၄)

စီမံကိန်းစတင်ရွက်ဖူးအဆင့်များ	နေ့ရက်		အစည်းအဝေးအတွက်စက်ဝန်းစာရင်းအရအတွက်			
	စတင်သည့် နေ့	ပြီးဆုံးသည့် နေ့	အချိုးသား အရေအတွက်	အချိုးသီး အရေအတွက်	အိမ်ထောင်စု အရေအတွက်	လူမျိုးစုတက်ရောက်သူ အရေအတွက်နှင့် လူမျိုးစုအမည်
၁. ကျေးရွာစီမံကိန်း မိတ်ဆက်အစည်းအဝေး	၈.၃.၂၀၁၆	၈.၃.၂၀၁၆	၇၃	၉၈	၁၇၁	၁၇၁ ဗမာ
၂. ကျေးရွာဖွံ့ဖြိုးရေး စီမံချက်ရေးဆွဲခြင်း အစည်းအဝေး	၉.၃.၂၀၁၆	၉.၃.၂၀၁၆	၆၀	၇၈	၁၃၈	၁၃၈ ဗမာ
၃. ကျေးရွာအုပ်စု လုပ်ငန်း ဆုံးဖြတ်ချက်ချသည့်အစည်းအဝေး	၁၈.၃.၂၀၁၆	၁၁.၃.၂၀၁၆	၅	၅	၁၀	၁၀ ဗမာ
၄. မြို့နယ်အဆင့်စီမံကိန်းရေးဆွဲရေးနှင့်အကောင်အထည်ဖော်ရေး ကော်မတီ၏ စီမံကိန်း သုံးသပ်ဖူးအစည်းအဝေး			မလို	မလို	မလို	မလို
၅. မြို့နယ် စီမံကိန်းရေးဆွဲရေးနှင့်အကောင်အထည်ဖော်ရေး ကော်မတီ၏ဆုံးဖြတ်မှုကို ရွာသို့ အသိပေး အကြောင်းကြားသည့် အစည်းအဝေး	၅.၅.၂၀၁၆	၅.၅.၂၀၁၆	၇၁	၁၀၀	၁၇၁	၁၇၁ ဗမာ
၆. စီမံကိန်းလုပ်ငန်းခွဲစီမံချက်ရေးဆွဲခြင်း အစည်းအဝေး	မလို	မလို	မလို	မလို	မလို	မလို
၆.၁။ စီမံကိန်းလုပ်ငန်း အကောင်အထည်ဖော် ရေးအစီအစဉ် ရေးဆွဲခြင်း	၅.၅.၂၀၁၆	၅.၅.၂၀၁၆	၇၁	၁၀၀	၁၇၁	၁၇၁ ဗမာ
၆.၂။ ဝယ်ယူရေးအစီအစဉ် ရေးဆွဲခြင်း	၂၈.၅.၂၀၁၆	၂၈.၅.၂၀၁၆	၁၀	၇	၁၇	၁၇ ဗမာ

လူထုထုတ်ပြန်စံကိန်း



အ.ရ.ပ.လ.ဖ	အ.ရ.ပ.လ.ဖ	အ.ရ.ပ.လ.ဖ	အ.ရ.ပ.လ.ဖ	အ.ရ.ပ.လ.ဖ	အ.ရ.ပ.လ.ဖ	အ.ရ.ပ.လ.ဖ	အ.ရ.ပ.လ.ဖ
၆. နှစ်စဉ်အရေကုန်ကျမှု လျာထားအစီအစဉ် ရေးဆွဲခြင်း							
၆.၄ ပြင်/ထိန်းအစီအစဉ် ရေးဆွဲခြင်း							
၇. စီမံကိန်းလုပ်ငန်းခွဲ တိုးတက်မှု စောင့်ကြည့်လေ့လာခြင်းအစဉ်အစား	မလို	မလို	မလို	မလို	မလို	မလို	မလို
၇.၁။ အစည်းအဝေး ပထမအကြိမ်							
၇.၂။ အစည်းအဝေး ဒုတိယအကြိမ်							
၇.၃။ အစည်းအဝေး တတိယအကြိမ်							
၈. စီမံကိန်းလုပ်ငန်းခွဲ အပြီးသတ်စစ်ဆေးခြင်း အစည်းအဝေး							
၉. လူထုထုတ်ပြန်စံအစည်းအဝေး							



လူထုဗဟိုပြုစီမံကိန်း

ပုံစံ စ-၃ ကျေးရွာခွဲခြားရေး ဦးစားပေးအစီအစဉ် (Form PC 3)

လမ်းညွှန် ရွက် /အဆင့်(၃)ကျေးရွာမှိုင်းချက်အစည်းအဝေးပြီးဆုံးသောအခါ ကျေးရွာစီမံကိန်း အထောက်အကူပြု ကော်မတီသည် လူထုစည်းရုံးရေးမှူးအကူအညီဖြင့် ဤပုံစံကိုပြည့်စုံအောင် ဖြည့်သွင်းရမည်။ အားလုံးသော အခက်အခဲ အတားအဆီးများ၊ ဖွံ့ဖြိုးမှုဦးစားပေးအစီအစဉ်များ၊လူထုဗဟိုပြုစီမံကိန်း၏ ရန်ပုံငွေအရင်းအမြစ်နှင့် မသက်ဆိုင်သည့် လုပ်ငန်းများ အားလုံးကိုဖော်ပြရမည်။

လူထုစည်းရုံးရေးမှူး/ဝန်ထမ်း အမည် **ဦး ဟန်မော်လင်း** :

နေ့စွဲ **၉.၃.၂၀၀၆** စက်ဝန်းအား အမှတ်ခြစ်ပါ (✓) စက်ဝန်း(၁)
 စက်ဝန်း(၂)၊ စက်ဝန်း(၃)၊ စက်ဝန်း(၄)

ပြည်နယ်/တိုင်း **မန္တလေး** : မြို့နယ် **ပုသိမ်** : ကျေးရွာအုပ်စု **သာဓက** : ကျေးရွာ **ကျေးရွာ** : **ကျေးရွာ**
 က. အခက်အခဲအတားအဆီးများအားဆွေးနွေးခြင်း - ယခုလက်ရှိအခြေအနေတွင်ဤကျေးရွာခွဲခြားတိုးတက်ရေးအတွက် အဓိကအခက်အခဲအတားအဆီးများသည် မည်သည့်အမျိုးသား/သမီး အနည်းဆုံးအခက်အခဲ ၅ ခုဖော်ပြပါ။

အမျိုးသားအဖွဲ့မှတင်ပြသောအခက်အခဲအတားအဆီးများ		အမျိုးသမီးအဖွဲ့မှတင်ပြသောအခက်အခဲအတားအဆီးများ	
၁	ရေ မလုံလောက်ခြင်း	၁	ရေ မလုံလောက်ခြင်း
၂	လျှပ်စစ်ဓာတ် မရရှိခြင်း	၂	လျှပ်စစ်ဓာတ် မရရှိခြင်း
၃	လမ်းပန်းဆက်သွယ်ရေး ခက်ခဲခြင်း	၃	အရေးပေါ်ကား မရှိခြင်း
၄	ဆေးပေးခန်း မရှိခြင်း	၄	ယင်လုံအိမ်ထာ များ မလုံလောက်ခြင်း
၅	ရိက္ခာပျိုးရေး နည်းပညာနှင့် ခက်ပစ္စည်း	၅	လမ်းပန်းဆက်သွယ်ရေး ခက်ခဲခြင်း

ခ. မှိုင်းမှိုင်းခြင်း- နောင်လာမည့် (၅)နှစ် အတွင်း ကျေးရွာခွဲခြားရေး မှိုင်းမှိုင်းလျာထားချက်များအား တင်ပြပါ။

အမျိုးသားအဖွဲ့မှတင်ပြသောမှိုင်းမှိုင်းချက်များ		အမျိုးသမီးအဖွဲ့မှတင်ပြသောမှိုင်းမှိုင်းချက်များ	
၁	အိမ်တိုင် ကျောက်ရေရရှိရေး	၁	အိမ်တိုင် ကျောက်ရေရရှိရေး
၂	ကန်ရွာလုံး ဓားလင်း ရေ (၂၄) နှစ်	၂	အိမ်တိုင် : ရေဓားလင်း ရေ
၃	လမ်းပန်း ဆက်သွယ်ရေး ကောင်းမွန်ရန်	၃	အရေးပေါ်ကား ရရှိရန်
၄	ဆေးပေးခန်း ရရှိရန်	၄	ယင်လုံအိမ်ထာ များ လုံလောက်ရန်
၅	ရိက္ခာပျိုးရေး နည်းပညာနှင့် ခက်ပစ္စည်း	၅	လမ်းပန်းဆက်သွယ်ရေး ကောင်းမွန်ရန်

ဂ. ဤကျေးရွာ၏ လာမည့်(၃)နှစ်အတွက် ဦးစားပေး ဖွံ့ဖြိုးတိုးတက်မှု လုပ်ငန်း အစီအစဉ်များအားဖော်ပြပါ။
 (လူထုဗဟိုပြုစီမံကိန်း ရန်ပုံငွေအတွက် အဆိုပြုသော အစီအစဉ်များကိုဦးစားပေး အဆင့်အလိုက်ဖော်ပြပြီး ကျန်လူထုဗဟိုပြု စီမံကိန်း ရန်ပုံငွေအရင်းအမြစ်နှင့် မပတ်သက်သည့်အစီအစဉ်များလည်းဖော်ပြရန်ဖြစ်သည်)

ကျေးရွာအတွက်ဦးစားပေးဖွံ့ဖြိုး တိုးတက်မှု လုပ်ငန်းစဉ်များ	အဆိုပြုသူ (အမျိုးသားများ/ အမျိုးသမီးများ/ အမျိုးသား+အမျိုးသမီး)	လူထုဗဟိုပြုစီမံကိန်းအတွက်အဆိုပြု သည့် (ဦးစားပေးအဆင့် အလိုက် ဖော်ပြပါ)	ခန့်မှန်း ကုန်ကျ စရိတ်	အကျိုးခံစား ခွင့်ရှိသူခန့်မှန်းခြေ အရေအတွက်
၁ ဖြေထားလမ်း ပြုပြင်ခြင်း	ကျား + ၈	၁	၁၃၆၀၀၀	၁၀၆၈
၂ ဖြေထားကန် ပြုပြင်ခြင်း	ကျား + ၈	၁	၄၆၀၀၀	၁၀၆၈
၃ ခက်လှေကား ယူဆောင်ခြင်း	ကျား + ၈	၂	၁၃၂၀၀၀	၁၀၆၈



လူထုဗဟိုပြုစီမံကိန်း

၄	ဆိုလာ လမ်းဖီး	ကျား + မ	၃	၁၂ သိန်း	၁၀၆၈
၅	ဆေးပေးခန်း	ကျား + မ	၄	၈၀ သိန်း	၁၀၆၈
၆	ဖွားလမ်းပြုပြင်ခြင်း	ကျား + မ	၄	၁၂၄ သိန်း	၁၀၆၈

ဥက္ကဋ္ဌ ၊ ကျေးရွာစီမံကိန်းအထောက်အကူပြုကော်မတီမှအတည်ပြုသည်။

အမည် _____ လက်မှတ် _____ နေ့စွဲ _____





လူထုဝဟိုပြုစီမံကိန်း
ပုံစံ စာ-၅ ကျေးရွာအုပ်စုစီမံကိန်းလုပ်ငန်းခွဲရွေးချယ်ခြင်းပုံစံ

လမ်းညွှန်ချက်။ ။ ကျေးရွာအုပ်စုစီမံချက်ရေးဆွဲသည့်အစည်းအဝေးတွင် ဤပုံစံအားလူထုစည်းရုံးရေးမှူး / လက်ထောက်နည်းပညာမှူးတို့၏ အကူအညီဖြင့်ပြည့်စုံစွာ ဖြည့်သွင်းရမည်။ ဤပုံစံအားပြည့်စုံစွာဖြည့်သွင်းပြီးပါကကျေးရွာအုပ်စုဖွံ့ဖြိုးတိုးတက်ရေးမိမိချက်တွင်နောက်ဆက်တွဲအဖြစ်တွဲထားရမည်။ CF မှ အချက်အလက်များကို MIS သို့ ထည့်သွင်းရမည်။ ကျေးရွာစည်းရုံးရေးမှူး/ဝန်ထမ်းအမည် **ခေါ်ခေါ်အို**

နေ့စွဲ **၁၁.၇.၂၀၁၆** စက်ဝန်းအားအမှတ်ဖြစ်ပေးပါ(✓)စက်ဝန်း(၀) □စက်ဝန်း(၂) □စက်ဝန်း(၃) □စက်ဝန်း(၄) □စက်ဝန်း(၅)

ပြည်နယ်/တိုင်း **မန္တလေး** မြို့နယ် **လှောင်ဗွဲ့** ကျေးရွာအုပ်စု **၁၁၀၉၀၂၀၂**

ကျေးရွာအမည်	ဆောင်ရွက်မည့် လုပ်ငန်းများ	အတိုင်းအတာ	ခန့်မှန်း တိုက်ရိုက်အကျိုး ခံစားခွင့်ရှိသူများ	အဆိုပြုထင်ပြုသူ	ခန့်မှန်းကျန်ကျစရိတ်			
					စီမံကိန်းမှ ထည့်ဝင်မှု	ကျေးရွာမှ ထည့်ဝင်မှု	အခြားထည့်ဝင်မှု (ဖော်ပြပါ) ထည့်ဝင်ငွေ အမည်/အဖွဲ့	
ကျီးဖြူ	ဖွဲ့စည်းရေး ဖြေဆိုရေး	၂၅၀' x ၂၅၀'	၁၀၆၈	<input type="checkbox"/> ကျား <input type="checkbox"/> မ <input checked="" type="checkbox"/> ကျား+မ	၄၆ သိန်း			
ကျီးဖြူ	ရွာဖွဲ့ရေး ဆေး ပြုစုရေး	၅၀၀'	၁၀၆၈	<input type="checkbox"/> ကျား <input type="checkbox"/> မ <input checked="" type="checkbox"/> ကျား+မ	၁၄၆ သိန်း			
၁၀၉၀၂၀၂	စာပန်း ကျွန်း အုပ်စု ဖွဲ့စည်းရေး	၅၅၀'	၃၆၀	<input type="checkbox"/> ကျား <input type="checkbox"/> မ <input checked="" type="checkbox"/> ကျား+မ	၁၀၀ သိန်း			
၁၀၉၀၂၀၂	ဖွဲ့စည်းရေး ပြုစုရေး	၅၅၀' x ၅၅၀'	၅၂၀	<input type="checkbox"/> ကျား <input type="checkbox"/> မ <input checked="" type="checkbox"/> ကျား+မ	၅၅ သိန်း			
၁၀၉၀၂၀၂	စာပန်း ကျွန်း ပြုစုရေး	၅၅၀'	၈၀	<input type="checkbox"/> ကျား <input type="checkbox"/> မ <input checked="" type="checkbox"/> ကျား+မ	၄၂ သိန်း			

ကျေးရွာအုပ်စုစီမံကိန်း/ရွာထောက်လှမ်းရေးဦးစီးဌာန၊ မန္တလေးတိုင်းဒေသကြီး၊ မြောက်ဧရာဝတီတိုင်းဒေသကြီး၊ မြောက်ဧရာဝတီခရိုင်၊ လှောင်ဗွဲ့မြို့နယ်၊ လှောင်ဗွဲ့ကျေးရွာအုပ်စု၊ ရက်စွဲ ၁၁.၇.၂၀၁၆

လူထုထုတ်ပြန်စီမံကိန်း

ပုံစံ - ၈-၀၂ - အစည်းအဝေးတက်ရောက်သူများ (FORM PC 12)

စီမံကိန်း အစည်းအဝေးအားလုံးတွင် အသုံးပြုရန်၊ လူထုစည်းရုံးရေးအဖွဲ့က ကျေးဇူးတင် ကျင့်သုံးစေရန်အတွက် စီမံကိန်းတက်ဝင်အချိန်ဇယားပါ အစည်းအဝေးတက်ရောက်သူများစာရင်းကို ပြည့်စုံစွာ ဖြည့်သွင်းရန်

စည်းရုံးရေးအဖွဲ့အမည်: ဦးတင်စက်လင်း

ရက်စွဲ: ၈.၁၂.၂၀၁၆

မြို့နယ်: ညောင်ဦး ကျေးရွာအုပ်စု: ညောင်ဦး

စီမံကိန်းတက်ဝင်အချိန်ဇယား: စက်ဝန်း(၂) စက်ဝန်း(၃) စက်ဝန်း(၄)

စဉ်	အမည်	ကျား (M)	မိန်းမ (F)	အိမ်ထောင်စုအဖွဲ့ဝင် (၇)	လူမျိုး	လက်မှတ်
၁	ဦးကျော်စွာ	✓		✓	ဗမာ	
၂	ဦးစိန်ကျော်	✓		✓	"	
၃	ဦးကျော်စွာ	✓		✓	"	
၄	ဦးကျော်စွာ	✓		✓	"	
၅	ဦးကျော်စွာ	✓		✓	"	
၆	ဦးကျော်စွာ	✓		✓	"	
၇	ဦးကျော်စွာ	✓		✓	"	
၈	ဦးကျော်စွာ	✓		✓	"	
၉						
၁၀						
၁၁						
၁၂						
၁၃						

(၁) အိမ်ထောင်စဉ်စီးခြင်းဖြစ်ရန်မလိုပါ။ အမျိုးသား/အမျိုးသမီး အိမ်ထောင်စု တစ်စုကို ကိုယ်စားပြုသူပည့်သူမထံ အမှတ်ပြုပါ။



လူထုဗဟိုပြုစီမံကိန်း

ပုံစံ - ၈-၀-၂ - အစည်းအဝေးထောက်ရောက်သူများ (FORM PC 12)

လမ်းညွှန်၊ စီမံကိန်း၊ အစည်းအဝေးအားလုံးတွင် အသုံးပြုရန်၊ လူထုစည်းရုံးရေးမှူးက ကျေးဇူးတင် ကျန်းမာရေးဆိုင်ရာ စီမံကိန်းစက်ဝန်းအချိန်ဇယားပါ အစည်းအဝေးထောက်ရောက်သူများစာရင်းကို ဖြည့်သွင်းရန်

စည်းရုံးရေးမှူးအမည် ဦး ဟန်ဇော် နင်း

ရက်စွဲ၊ ၈.၁.၂၀၁၆

မြည်နယ်/ တိုင်းဒေသကြီး၊ မန္တလေး

မြို့နယ် ယောင်ဇွန်

ကျေးရွာအုပ်စု မဂြောင့်

စီမံကိန်းစက်ဝန်းအမတ်ဖြစ်(၆) စက်ဝန်း(၁၂) စက်ဝန်း(၄) စက်ဝန်း(၄)

ကျေးရွာ လမ်း၅၁

အစည်းအဝေးခေါင်းစဉ်၊ ယထာဏတ်ကျေးရွာ အစည်းအဝေး

စဉ်	အမည်	ကျား (✓)	မ (✓)	အိမ်ထောင်စုကိုယ်စားလှယ်(✓) (၁)	လူမျိုး	လက်မှတ်
၁	ဦးညွန့်	✓		✓	အဇာ	ဦးညွန့်
၂	ဦးစိုးမင်း	✓		✓	"	ဦးစိုးမင်း
၃	ဦးစာတင်	✓		✓	"	ဦးစာတင်
၄	ဦးစာတင်	✓		✓	"	ဦးစာတင်
၅	ဦးစာတင်	✓		✓	"	ဦးစာတင်
၆	ဦးစာတင်	✓		✓	"	ဦးစာတင်
၇	ဦးစာတင်	✓		✓	"	ဦးစာတင်
၈	ဦးစာတင်	✓		✓	"	ဦးစာတင်
၉	ဦးစာတင်	✓		✓	"	ဦးစာတင်
၁၀	ဦးစာတင်	✓		✓	"	ဦးစာတင်
၁၁	ဦးစာတင်	✓		✓	"	ဦးစာတင်
၁၂	ဦးစာတင်	✓		✓	"	ဦးစာတင်
၁၃	ဦးစာတင်	✓		✓	"	ဦးစာတင်

(၁) အိမ်ထောင်စိုး၊ ဖြစ်ရန်မလိုပါ။ အမျိုးသား/အမျိုးသမီး အိမ်ထောင်စု တစ်စုကို ကိုယ်စားပြုလုပ်သည်ဟုမဆို အမှတ်ပြစ်ပါ။



လူထုတက်ပြန်ကိန်း

ပုံစံ - ၀-၀-၂ - အစည်းအဝေးထက်ရောက်သူများ (FORM PC 12)

လမ်းညွှန်၊ စီမံကိန်း အစည်းအဝေးအားအားလုံးတွင် အသုံးပြုရန်၊ လူထုစည်းရုံးရေးများကို ကျေးဇူးတင် ကြိုဆိုသည့်အတွက် စီမံကိန်းအဖွဲ့ဝင်များ၏ အစည်းအဝေးထက်ရောက် သူများစာရင်းကို မြည့်သွင်းရန်

စည်းရုံးရေးမှူးအမည် ဦး ဟန် စော်လင်း

ရက်စွဲ၊ ၈.၃.၀၂ ၀၁၆

ပြည်နယ်/တိုင်းဒေသကြီး၊ ဧရာဝတီ

မြို့နယ်၊ ပြည်လေး

စီမံကိန်းဝန်ထမ်းအမည်(၁)၊ (၂)၊ (၃)၊ (၄)၊ (၅)၊ (၆)၊ (၇)၊ (၈)၊ (၉)၊ (၁၀)

ကျေးရွာ

ကျေးရွာအုပ်စု၊ သဗ္ဗဒိန္တ

စဉ်	အမည်	ကျား (✓)	မိန်းမ (✓)	အိမ်ထောင် စုကိုယ်စား လှယ်(✓)(၁)	လူမျိုး	လက်မှတ်
၁	မြတ်ဗွား	✓		✓	အမာ	မြတ်ဗွား
၂	ဒေါ်အောင်စန်း	✓		✓	မ	ဒေါ်အောင်စန်း
၃	ဒေါ်ခင်စိန်	✓		✓	မ	ဒေါ်ခင်စိန်
၄	ဒေါ်အေးအေး	✓		✓	မ	ဒေါ်အေးအေး
၅	ဒေါ်အောင်စန်း	✓		✓	မ	ဒေါ်အောင်စန်း
၆	ဒေါ်အောင်စန်း	✓		✓	မ	ဒေါ်အောင်စန်း
၇	ဒေါ်အောင်စန်း	✓		✓	မ	ဒေါ်အောင်စန်း
၈	ဒေါ်အောင်စန်း	✓		✓	မ	ဒေါ်အောင်စန်း
၉	ဒေါ်အောင်စန်း	✓		✓	မ	ဒေါ်အောင်စန်း
၁၀	ဒေါ်အောင်စန်း	✓		✓	မ	ဒေါ်အောင်စန်း
၁၁	ဒေါ်အောင်စန်း	✓		✓	မ	ဒေါ်အောင်စန်း
၁၂	ဒေါ်အောင်စန်း	✓		✓	မ	ဒေါ်အောင်စန်း
၁၃	ဒေါ်အောင်စန်း	✓		✓	မ	ဒေါ်အောင်စန်း

(၁) အိမ်ထောင်စုစီးခြင်းမရှိပါ။ အမျိုးသား/အမျိုးမိန်းမ အိမ်ထောင်စု တစ်စုကို ကိုယ်စားပြုလုပ်ဆောင်ရွက်ရန် အမှတ်ကြိုပါ။



လူထုပဟိုပြုစံကိန်း

ပုံစံ - ၈-၁၂ - အစည်းအဝေးထောက်ရောက်သူများ (FORM PC 12)

လမ်းညွှန်၊ စီမံကိန်း အစည်းအဝေးအားလုံးတွင် အသုံးပြုရန် လူထုစည်းရုံးရေးမှူးက ကျေရာသို့ တွင်းဆင်းစဉ် စစ်ဆေး၍ ပုံစံ ၂ စီမံကိန်းစက်ဝန်းအဖျိန်ယောင်း၊ အစည်းအဝေးထောက်ရောက်သူများစာရင်းကို ဖြည့်သွင်းရန်

စည်းရုံးရေးမှူးအမည် ဦး တန် ကော် လင်း

ရက်စွဲ။ ၈.၁၂.၂၀၁၆

မြို့နယ် ပွဲတင်၊ ဝိုင်းအသားကြီး အနွှေလေး

စီမံကိန်းစက်ဝန်းအမည် ပွဲတင်၊ စက်ဝန်း(၁)၊ စက်ဝန်း(၂)၊ စက်ဝန်း(၃)၊ စက်ဝန်း(၄)၊ စက်ဝန်း(၅)၊ စက်ဝန်း(၆)၊ စက်ဝန်း(၇)၊ စက်ဝန်း(၈)၊ စက်ဝန်း(၉)၊ စက်ဝန်း(၁၀)

ကျေးရွာအုပ်စု သစ်မြေ

ကျေးရွာ လှန်းဂါး

အစည်းအဝေးခေါင်းစဉ်။ ပထမ အကြိမ် အစည်းအဝေး

စဉ်	အမည်	ကျား (၂)	မ (၂)	အိမ်ထောင်စုကိုယ်စားလှယ် (၂)	လူမျိုး	လက်မှတ်
၁	ဦး ပြေအေး	✓		✓	ဗမာ	စေတနာအတိုး
၂	ဦး သန်းအောင်	✓		✓	"	မာ
၃	ဦး တင်မောင်	✓		✓	"	မောင်
၄	ဦး ကျော်ကျော်စွာ	✓		✓	"	မာ
၅	ဦး တင်စိန်	✓		✓	"	မာ
၆	ဦး မြတ်မောင်	✓		✓	"	မာ
၇	ဦး မောင်မောင်	✓		✓	"	မာ
၈	ဦး သိန်းအောင်	✓		✓	"	မာ
၉	ဦး ကုလား	✓		✓	"	မာ
၁၀	ဦး စွန်စော	✓		✓	"	မာ
၁၁	ဦး သွယ်ဝင်း	✓		✓	"	မာ
၁၂	ဦး ကျော်စွာ	✓		✓	"	မာ
၁၃	ဦး ကျော်စွာ	✓		✓	"	မာ

စုစုပေါင်း

(၁) အိမ်ထောင်စုစီးမြစ်ရန်မလိုပါ။ အမျိုးသား/အမျိုးသမီး အိမ်ထောင်စု တစ်စုကို ကိုယ်စားပြုလုပ်ဆောင်သူမဆို အမှတ်ပြုရပါ။



လူထုဗဟိုပြုစီမံကိန်း

ပုံစံ - ၀-၁၂ - အစည်းအဝေးတက်ရောက်သူများ (FORM PC 12)

လမ်းညွှန်၊ စီမံကိန်း၊ အစည်းအဝေးအားလုံးတွင် အသုံးပြုရန်၊ လူထုစည်းရုံးရေးမှူးက ကျေးဇူးတင် ကျေးဇူးတင်စွာ စစ်ဆေး၍ ပုံစံ ၂ စီမံကိန်းစက်ဝန်းအဖွဲ့၏ဇယားပါ အစည်းအဝေးတက်ရောက်သူများစာရင်းကို မြှင့်သွင်းရန်

စည်းရုံးရေးမှူးအမည် ဦးဟန်စာသိမ်း

ရက်စွဲ။ ၀၁.၀၂.၂၀၂၀

မြည်နယ်/တိုင်းဒေသကြီး မြန်မာနိုင်ငံတော်

စီမံကိန်းစက်ဝန်းအမှတ်ဖြစ်ပါ(✓) စက်ဝန်း(၁) စက်ဝန်း(၂) စက်ဝန်း(၃) စက်ဝန်း(၄)

မြို့နယ် ညောင်ဦး ကျေးရွာအုပ်စု သပြေစင် ကျေးရွာ ကျေးရွာ

အစည်းအဝေးခေါင်းစဉ်။ ယာယီအစည်းအဝေး

စဉ်	အမည်	ကျား (✓)	မ (✓)	အိမ်ထောင် စုကိုယ်စားလှယ်(✓) (၁)	လူမျိုး	လက်မှတ်
၁	ဦးအောင်	✓		✓	ဗမာ	အေးဝင်း
၂	ဦးစင်စင်ထွန်း	✓		✓	"	ဦးစင်စင်
၃	ဦးဝင်းစိန်	✓		✓	"	ဝင်းစိန်
၄	ဦးစိုးစော	✓		✓	"	၂၀၂၀.၀၂.၀၁
၅	ဦးမျိုးဝင်း	✓		✓	"	၂၀၂၀.၀၂.၀၁
၆	ဦးဝင်း	✓		✓	"	ဝင်း
၇	ဦးသန်းကျော်	✓		✓	"	၂၀၂၀
၈	ဦးတင်အောင်	✓		✓	"	တင်
၉	ဦးအောင်	✓		✓	"	၂၀၂၀
၁၀	ဦးအောင်	✓		✓	"	၂၀၂၀
၁၁	ဦးအောင်	✓		✓	"	၂၀၂၀
၁၂	ဦးအောင်	✓		✓	"	၂၀၂၀
၁၃	ဦးကျော်စွာ	✓		✓	"	ကျော်စွာ
စုစုပေါင်း						

(၁) အိမ်ထောင်စီမံကိန်းဗဟိုဌာန၊ အမျိုးသား/အမျိုးသမီး အိမ်ထောင်စု တစ်စုကို ကိုယ်စားပြုသူစုစည်းရန် အမှတ်ဖြစ်ပါ။



လူထုဗဟိုပြုစီမံကိန်း

ပုံစံ - စ-၁၂ - အစည်းအဝေးတက်ရောက်သူများ (FORM PC 12)

လမ်းညွှန်၊ စီမံကိန်း အစည်းအဝေးအားလုံးတွင် အသုံးပြုရန်၊ လူထုစည်းရုံးရေးမှူးက ကျေးဇူးတင် တောင်းဆိုပါက စည်းစိမ်ပေးသည့် ပုံစံ ၂ စီမံကိန်းတက်ဝန်းအချိန်ယူကာ အစည်းအဝေးတက်ရောက်သူများစာရင်းကို မြည့်သွင်းရန်

စည်းရုံးရေးမှူးအမည် ဦး တင်စိန် လင်း

စီမံကိန်းတက်ဝန်းအမည် (၆)၊ အစည်းအဝေး (၇)၊ စီမံကိန်း (၈)၊ စီမံကိန်း (၉)၊ စီမံကိန်း (၁၀)၊ စီမံကိန်း (၁၁)၊ စီမံကိန်း (၁၂)၊ စီမံကိန်း (၁၃)၊ စီမံကိန်း (၁၄)

မြို့နယ် ညောင်တုန်း၊ ကျေးရွာအုပ်စု ညောင်တုန်း၊ လမ်း ၅၂

စဉ်	အမည်	ကျား (၂)	မ (၂)	အိမ်ထောင်စုကိန်း (၂)	လုပ်ငန်း	လက်မှတ်
၁	ဒေါ်စုစု	✓		✓	အထွေထွေ	အထွေထွေ
၂	ဒေါ်အေးအေး	✓		✓	အထွေထွေ	အထွေထွေ
၃	ဒေါ်အေးအေး	✓		✓	အထွေထွေ	အထွေထွေ
၄	ဒေါ်အေးအေး	✓		✓	အထွေထွေ	အထွေထွေ
၅	ဒေါ်အေးအေး	✓		✓	အထွေထွေ	အထွေထွေ
၆	ဒေါ်အေးအေး	✓		✓	အထွေထွေ	အထွေထွေ
၇	ဒေါ်အေးအေး	✓		✓	အထွေထွေ	အထွေထွေ
၈	ဒေါ်အေးအေး	✓		✓	အထွေထွေ	အထွေထွေ
၉	ဒေါ်အေးအေး	✓		✓	အထွေထွေ	အထွေထွေ
၁၀	ဒေါ်အေးအေး	✓		✓	အထွေထွေ	အထွေထွေ
၁၁	ဒေါ်အေးအေး	✓		✓	အထွေထွေ	အထွေထွေ
၁၂	ဒေါ်အေးအေး	✓		✓	အထွေထွေ	အထွေထွေ
၁၃	ဒေါ်အေးအေး	✓		✓	အထွေထွေ	အထွေထွေ

(၁) အိမ်ထောင်စုစီမံကိန်းအမည်၊ အမျိုးသား/အမျိုးသမီး အိမ်ထောင်စု တစ်စုကို ကိုယ်စားပြုသူသည် သူမကို အမှတ်ပြုပါ။



လူထုပတ်ဝန်းကျင်

ပုံစံ - ၈-၁၂ - အစဉ်အဆက်ထောက်ပံ့ရေးပုံစံ (FORM PC 12)

လမ်းညွှန်၊ စီမံကိန်း၊ အစဉ်အဆက်ထောက်ပံ့ရေးတွင် အသုံးပြုရန်၊ လူထုစည်းရုံးရေးမှူးက ကျေးဇူးတင်ပေးသည့် စစ်ဆေးခွင့် ပုံစံ ၊ စီမံကိန်း၊ စီမံကိန်းအချိန်ဇယားပါ အစဉ်အဆက်ထောက်ပံ့ရေးပုံစံ

စည်းရုံးရေးမှူးအမည် ဒေါ်မာရီအောင်

ရက်စွဲ၊ ၀.၁.၂၀၁၆

ပြည်နယ်/တိုင်းဒေသကြီး မန္တလေး

မြို့နယ် ရွာငြိ ကျေးရွာအုပ်စု မာရီအောင်

စီမံကိန်းစက်ဝန်းအမှတ်ဖြစ်ပါ (✓) စက်ဝန်း(၁) စက်ဝန်း(၂) စက်ဝန်း(၃) စက်ဝန်း(၄)

အစဉ်အဆက်ထောက်ပံ့ရေး ပုံစံ အကျဉ်းချုပ်

စဉ်	အမည်	ကျား (✓)	မ (✓)	အိမ်ထောင်စုကိုယ်စားလှယ် (✓)	လူမျိုး	လက်မှတ်
၁	ဒေါ်မာရီအောင်	<input checked="" type="checkbox"/>	<input checked="" type="checkbox"/>	<input checked="" type="checkbox"/>	ဗမာ	မာရီအောင်
၂	ဒေါ်မာရီအောင်	<input checked="" type="checkbox"/>	<input checked="" type="checkbox"/>	<input checked="" type="checkbox"/>	ဗမာ	X
၃	ဒေါ်မာရီအောင်	<input checked="" type="checkbox"/>	<input checked="" type="checkbox"/>	<input checked="" type="checkbox"/>	ဗမာ	X
၄	ဒေါ်မာရီအောင်	<input checked="" type="checkbox"/>	<input checked="" type="checkbox"/>	<input checked="" type="checkbox"/>	ဗမာ	X
၅	ဒေါ်မာရီအောင်	<input checked="" type="checkbox"/>	<input checked="" type="checkbox"/>	<input checked="" type="checkbox"/>	ဗမာ	X
၆	ဒေါ်မာရီအောင်	<input checked="" type="checkbox"/>	<input checked="" type="checkbox"/>	<input checked="" type="checkbox"/>	ဗမာ	X
၇	ဒေါ်မာရီအောင်	<input checked="" type="checkbox"/>	<input checked="" type="checkbox"/>	<input checked="" type="checkbox"/>	ဗမာ	X
၈	ဒေါ်မာရီအောင်	<input checked="" type="checkbox"/>	<input checked="" type="checkbox"/>	<input checked="" type="checkbox"/>	ဗမာ	X
၉	ဒေါ်မာရီအောင်	<input checked="" type="checkbox"/>	<input checked="" type="checkbox"/>	<input checked="" type="checkbox"/>	ဗမာ	X
၁၀	ဒေါ်မာရီအောင်	<input checked="" type="checkbox"/>	<input checked="" type="checkbox"/>	<input checked="" type="checkbox"/>	ဗမာ	X
၁၁	ဒေါ်မာရီအောင်	<input checked="" type="checkbox"/>	<input checked="" type="checkbox"/>	<input checked="" type="checkbox"/>	ဗမာ	X
၁၂	ဒေါ်မာရီအောင်	<input checked="" type="checkbox"/>	<input checked="" type="checkbox"/>	<input checked="" type="checkbox"/>	ဗမာ	X
၁၃	ဒေါ်မာရီအောင်	<input checked="" type="checkbox"/>	<input checked="" type="checkbox"/>	<input checked="" type="checkbox"/>	ဗမာ	X

(၁) အိမ်ထောင်စုကိုယ်စားလှယ်၊ အမျိုးသား/အမျိုးသမီး အိမ်ထောင်စု တစ်စုကို ကိုယ်စားပြုသူမည်သူမဆို အမှတ်ဖြစ်ပါ။



လူထုပတ်ပြိုင်မိန့်

ပုံစံ - ၀-၁၂ - အစည်းအဝေးထောက်ပံ့ရေး (FORM PC 12)

လမ်းညွှန်၊ စီမံကိန်း၊ အစည်းအဝေးအားလုံးတွင် အသုံးပြုရန်၊ လူထုပတ်ပြိုင်ရေးအဖွဲ့အစည်းများတွင် အသုံးပြုရန်၊ အစည်းအဝေးအဖွဲ့အစည်းများတွင် အသုံးပြုရန်၊ အစည်းအဝေးအဖွဲ့အစည်းများတွင် အသုံးပြုရန်

စည်းရုံးရေးအဖွဲ့အစည်း ဦးစီးဌာန

ရက်စွဲ။ ၀၁.၇.၂၀၁၆

ပြည်နယ်/တိုင်းဒေသကြီး မြောက်ပိုင်း

မြို့နယ် လှိုင်ဦး

ကျေးရွာအုပ်စု မြောက်ပိုင်း

စီမံကိန်းစက်ဝန်းအမှတ်ဖြစ်ပါ (✓) စက်ဝန်း(၁) စက်ဝန်း(၂) စက်ဝန်း(၃) စက်ဝန်း(၄)

ကျေးရွာ လှိုင်ဦး

အစည်းအဝေးခေါင်းစဉ်။ ပထမ နှစ်ကြိမ်ကျင်းပခြင်း နာမည်။ အဝေး

စဉ်	အမည်	ကျား (✓)	မ (✓)	အိမ်ထောင် စုတိုင်းစား လှယ်(✓)။	လူမျိုး	လက်မှတ်
၁	အောင်စိန်	✓	✓	✓	ဗမာ	အောင်စိန်
၂	အောင်စိန်	✓	✓	✓	ဗမာ	အောင်စိန်
၃	အောင်စိန်	✓	✓	✓	ဗမာ	အောင်စိန်
၄	အောင်စိန်	✓	✓	✓	ဗမာ	အောင်စိန်
၅	အောင်စိန်	✓	✓	✓	ဗမာ	အောင်စိန်
၆	အောင်စိန်	✓	✓	✓	ဗမာ	အောင်စိန်
၇	အောင်စိန်	✓	✓	✓	ဗမာ	အောင်စိန်
၈	အောင်စိန်	✓	✓	✓	ဗမာ	အောင်စိန်
၉	အောင်စိန်	✓	✓	✓	ဗမာ	အောင်စိန်
၁၀	အောင်စိန်	✓	✓	✓	ဗမာ	အောင်စိန်
၁၁	အောင်စိန်	✓	✓	✓	ဗမာ	အောင်စိန်
၁၂	အောင်စိန်	✓	✓	✓	ဗမာ	အောင်စိန်
၁၃	အောင်စိန်	✓	✓	✓	ဗမာ	အောင်စိန်

(၁) အိမ်ထောင်စုစီဖြစ်ရန်လိုအပ်ပါ။ အမျိုးသား/အမျိုးသမီး အိမ်ထောင်စု တစ်စုကို ကိုယ်စားပြုရမည်လူထု အမှတ်ဖြစ်ပါ။



လူထုထုတ်ပြန်ခံကိန်း

ပုံစံ - ၈-၁၂ - အစည်းအဝေးထောက်ရောက်သူများ (FORM PC 12)

လမ်းညွှန်၊ စီမံကိန်း၊ အစည်းအဝေးအားလုံးတွင် အသုံးပြုရန်၊ လူထုထုတ်ပြန်ရေးရာက ကျေးဇူးတင် ကျင့်သုံးစွဲဆောင်ရွက်စေရန်အတွက် အစည်းအဝေးထောက်ရောက်သူများအားလုံးကို ဖြည့်သွင်းရန်

စည်းရုံးရေးမှူးအမည် ဦးဟန်စော

ရက်စွဲ။ ၈.၁၂.၂၀၁၆ စီမံကိန်းစက်ဝန်းအမှတ်ဖြစ်ပါ (✓) စက်ဝန်း(၂) စက်ဝန်း(၃) စက်ဝန်း(၄)

မြို့နယ် လွှာသီး ကျေးရွာအုပ်စု လှိုင်ရွာ

ပြည်နယ်/တိုင်းဒေသကြီး မန္တလေး

အစည်းအဝေးခေါင်းစဉ်။

စဉ်	အမည်	ကျား (✓)	မ (✓)	အိမ်ထောင်စုတိုင်းစားလှယ်(✓/မ)	လူမျိုး	လက်မှတ်
၁	မခင်စွေ		✓	✓	ဗမာ	မခင်စွေ
၂	ဒေါ်စာအုတ်		✓	✓	"	ဒေါ်စာအုတ်
၃	မအိန်စိန်		✓	✓	"	မအိန်စိန်
၄	ဒေါ်စာအုတ်		✓	✓	"	ဒေါ်စာအုတ်
၅	မအိန်စိန်		✓	✓	"	မအိန်စိန်
၆	ဒေါ်စာအုတ်		✓	✓	"	ဒေါ်စာအုတ်
၇	ဒေါ်စာအုတ်		✓	✓	"	ဒေါ်စာအုတ်
၈	ဒေါ်စာအုတ်		✓	✓	"	ဒေါ်စာအုတ်
၉	ဒေါ်စာအုတ်		✓	✓	"	ဒေါ်စာအုတ်
၁၀	ဒေါ်စာအုတ်		✓	✓	"	ဒေါ်စာအုတ်
၁၁	ဒေါ်စာအုတ်		✓	✓	"	ဒေါ်စာအုတ်
၁၂	မအိန်စိန်		✓	✓	"	မအိန်စိန်
၁၃	မအိန်စိန်		✓	✓	"	မအိန်စိန်
၁၄	ဒေါ်စာအုတ်		✓	✓	"	ဒေါ်စာအုတ်

(၁) အိမ်ထောင်စုစီဖြစ်ရန်မလိုပါ။ အမျိုးသား/အမျိုးသမီး အိမ်ထောင်စု တစ်စုကို ကိုယ်စားပြုသူမည်သူမဆို အမှတ်ဖြစ်ပါ။



လူထုဗဟိုပြုစီမံကိန်း

ပုံစံ - ၀-၁၂ - အစည်းအဝေးတက်ရောက်သူများ (FORM PC 12)

လမ်းညွှန်၊ စီမံကိန်း၊ အစည်းအဝေးအားလုံးတွင် အသုံးပြုရန်၊ လူထုတည်ရုံးရှေ့မှောက် ကျေးရွာသို့ တွင်းဆင်းစဉ် စစ်ဆေးရန် ပုံစံ ၂ စီမံကိန်းတက်ရောက်အစီရင်ခံစာပါ အစည်းအဝေးတက်ရောက်သူများစာရင်းကို ဖြည့်သွင်းရန်

စည်းရုံးရေးမှူးအမည် _____

ရက်စွဲ။ _____

ပြည်နယ်/တိုင်းဒေသကြီး _____ ပြို့နယ် _____

စီမံကိန်းတက်ရောက်မှုအမှတ်ဖြစ်ပါ (✓) စက်ဝန်း(၁) စက်ဝန်း(၂) စက်ဝန်း(၃) စက်ဝန်း(၄)

ကျေးရွာအုပ်စု _____ ကျေးရွာ _____

အစည်းအဝေးခေါင်းစဉ်။					
စဉ်	အမည်	ကျား (✓)	မ (✓)	အိမ်ထောင်စုတိုက်စားလှယ်(✓)(၁)	လက်မှတ်
၁	ဒေါ်အေးအေး		✓		ဒေါ်အေးအေး
၂	ဒေါ်အိအိ		✓		ဒေါ်အိအိ
၃	မအိအိ		✓		မအိအိ
၄	မအိအိ		✓		မအိအိ
၅	မအိအိ		✓		မအိအိ
၆	မအိအိ		✓		မအိအိ
၇	မအိအိ		✓		မအိအိ
၈	မအိအိ		✓		မအိအိ
၉	မအိအိ		✓		မအိအိ
၁၀	မအိအိ		✓		မအိအိ
၁၁	မအိအိ		✓		မအိအိ
၁၂	မအိအိ		✓		မအိအိ
၁၃	မအိအိ		✓		မအိအိ
	စုစုပေါင်း				

(၁) အိမ်ထောင်စုစီမံကိန်းမရှိပါ။ အမျိုးသား/အမျိုးသမီး အိမ်ထောင်စု တစ်စုကို ကိုယ်စားပြုသူမည်သူမဆို အမှတ်ဖြစ်ပါ။



လူထုဗဟိုပြုစီမံကိန်း

ပုံစံ - ၈-၁၂ - အစည်းအဝေးထောက်ရောက်သူများ (FORM PC 12)

လမ်းညွှန်၊ စီမံကိန်း၊ အစည်းအဝေးအားလုံးတွင် အသုံးပြုရန်၊ လူထုစည်းရုံးရေးမှူးက ကျေရာသို့ တွင်းထင်းစဉ် စစ်ဆေး၍ ပုံစံ ၂ စီမံကိန်းထက်ပန်းအစီရင်ခံစာပါ အစည်းအဝေးထောက်ရောက်သူများစာရင်းကို မြှင့်ပွားရန်

စည်းရုံးရေးမှူးအမည် ဦးဟန်လှထွန်း

ရက်စွဲ။

ပြည်နယ်/တိုင်းဒေသကြီး မန္တလေး	မြို့နယ် ညောင်ဦး	စီမံကိန်းစက်ဝန်းအမှတ်ဖြစ်ပါ(✓) <input checked="" type="checkbox"/>	စက်ဝန်း(၁) <input type="checkbox"/>	စက်ဝန်း(၂) <input type="checkbox"/>	စက်ဝန်း(၃) <input type="checkbox"/>	စက်ဝန်း(၄) <input type="checkbox"/>
ပြည်နယ်/တိုင်းဒေသကြီး	မြို့နယ်	ကျေးရွာအုပ်စု	ယထာဝရ	ကျေးရွာ	လူဦးရေ	

အစည်းအဝေးစခန်းစဉ်၊ ဗဟိုစခန်း၊ အစည်းအဝေးခန်းစာ

စဉ်	အမည်	ကျား (✓)	မ (✓)	အိမ်ထောင်စုကိုယ်စားလှယ်(✓/၀)	လူမျိုး	လက်မှတ်
၁	ဦးမြင့်ဇော်					မြင့်
၂	ဒေါ်ခင်မာမာ					မာမာ
၃	ဦးအောင်ကျော်					အောင်
၄	ဦးအောင်					အောင်
၅	ဦးအောင်					အောင်
၆	ဦးအောင်					အောင်
၇	ဦးအောင်					အောင်
၈	ဦးအောင်					အောင်
၉	ဦးအောင်					အောင်
၁၀	ဦးအောင်					အောင်
၁၁	ဦးအောင်					အောင်
၁၂	ဦးအောင်					အောင်
၁၃	ဦးအောင်					အောင်
၁၄	ဦးအောင်					အောင်
၁၅	ဦးအောင်					အောင်
၁၆	ဦးအောင်					အောင်
၁၇	ဦးအောင်					အောင်
၁၈	ဦးအောင်					အောင်
၁၉	ဦးအောင်					အောင်
၂၀	ဦးအောင်					အောင်
၂၁	ဦးအောင်					အောင်
၂၂	ဦးအောင်					အောင်
၂၃	ဦးအောင်					အောင်
၂၄	ဦးအောင်					အောင်
၂၅	ဦးအောင်					အောင်
၂၆	ဦးအောင်					အောင်
၂၇	ဦးအောင်					အောင်
၂၈	ဦးအောင်					အောင်
၂၉	ဦးအောင်					အောင်
၃၀	ဦးအောင်					အောင်
၃၁	ဦးအောင်					အောင်
၃၂	ဦးအောင်					အောင်
၃၃	ဦးအောင်					အောင်
၃၄	ဦးအောင်					အောင်
၃၅	ဦးအောင်					အောင်
၃၆	ဦးအောင်					အောင်
၃၇	ဦးအောင်					အောင်
၃၈	ဦးအောင်					အောင်
၃၉	ဦးအောင်					အောင်
၄၀	ဦးအောင်					အောင်
၄၁	ဦးအောင်					အောင်
၄၂	ဦးအောင်					အောင်
၄၃	ဦးအောင်					အောင်
၄၄	ဦးအောင်					အောင်
၄၅	ဦးအောင်					အောင်
၄၆	ဦးအောင်					အောင်
၄၇	ဦးအောင်					အောင်
၄၈	ဦးအောင်					အောင်
၄၉	ဦးအောင်					အောင်
၅၀	ဦးအောင်					အောင်
၅၁	ဦးအောင်					အောင်
၅၂	ဦးအောင်					အောင်
၅၃	ဦးအောင်					အောင်
၅၄	ဦးအောင်					အောင်
၅၅	ဦးအောင်					အောင်
၅၆	ဦးအောင်					အောင်
၅၇	ဦးအောင်					အောင်
၅၈	ဦးအောင်					အောင်
၅၉	ဦးအောင်					အောင်
၆၀	ဦးအောင်					အောင်
၆၁	ဦးအောင်					အောင်
၆၂	ဦးအောင်					အောင်
၆၃	ဦးအောင်					အောင်
၆၄	ဦးအောင်					အောင်
၆၅	ဦးအောင်					အောင်
၆၆	ဦးအောင်					အောင်
၆၇	ဦးအောင်					အောင်
၆၈	ဦးအောင်					အောင်
၆၉	ဦးအောင်					အောင်
၇၀	ဦးအောင်					အောင်
၇၁	ဦးအောင်					အောင်
၇၂	ဦးအောင်					အောင်
၇၃	ဦးအောင်					အောင်
၇၄	ဦးအောင်					အောင်
၇၅	ဦးအောင်					အောင်
၇၆	ဦးအောင်					အောင်
၇၇	ဦးအောင်					အောင်
၇၈	ဦးအောင်					အောင်
၇၉	ဦးအောင်					အောင်
၈၀	ဦးအောင်					အောင်
၈၁	ဦးအောင်					အောင်
၈၂	ဦးအောင်					အောင်
၈၃	ဦးအောင်					အောင်
၈၄	ဦးအောင်					အောင်
၈၅	ဦးအောင်					အောင်
၈၆	ဦးအောင်					အောင်
၈၇	ဦးအောင်					အောင်
၈၈	ဦးအောင်					အောင်
၈၉	ဦးအောင်					အောင်
၉၀	ဦးအောင်					အောင်
၉၁	ဦးအောင်					အောင်
၉၂	ဦးအောင်					အောင်
၉၃	ဦးအောင်					အောင်
၉၄	ဦးအောင်					အောင်
၉၅	ဦးအောင်					အောင်
၉၆	ဦးအောင်					အောင်
၉၇	ဦးအောင်					အောင်
၉၈	ဦးအောင်					အောင်
၉၉	ဦးအောင်					အောင်
၁၀၀	ဦးအောင်					အောင်

(၁) အိမ်ထောင်စီစီးခြင်းမရှိပါ။ အမျိုးသား/အမျိုးသမီး အိမ်ထောင်စု တစ်စုကို ကိုယ်စားပြုသူမည်သူမဆို အမှတ်ပြုပါ။



လူထုလက်ပြုစီမံကိန်း

ပုံစံ - ၈-၁၂ - အစည်းအဝေးတက်ရောက်သူများ (FORM PC 12)

လမ်းညွှန်၊ စီမံကိန်း အစည်းအဝေးအားလုံးတွင် အသုံးပြုရန်၊ လူထုစည်းရုံးရေးမှူးက ကျေးဇူးတင် ကျေးဇူးတင် ကျေးဇူးတင် စစ်ဆေးပြီး ပုံစံ ၂ စီမံကိန်းတက်ရောက်အစီရင်ခံစာပါ အစည်းအဝေးတက်ရောက်သူများစာရင်းကို ဖြည့်သွင်းရန်

စည်းရုံးရေးမှူးအမည် ဦးဟန်လှိုင်လင်း

ရက်စွဲ။

ပြည်နယ်/ တိုင်းဒေသကြီး မြို့နယ်

အဖွဲ့အစည်း

စီမံကိန်းတက်ရောက်ခြင်းဖြစ်ပါ (✓) စက်ဝန်း (၂) စက်ဝန်း (၃) စက်ဝန်း (၄)

ကျေးဇူးအုပ်စု

စာလက်ဖြင့်

ကျေးဇူး

အစည်းအဝေးခေါင်းစဉ်။ ဗဟိုယူဇာ အစည်းအဝေး

စဉ်	အမည်	ကျား (✓)	မ (✓)	အိမ်ထောင်စုကိုယ်စားလှယ် (✓) (၈)	လူမျိုး	လက်မှတ်
၁	ဦးအောင်ကျော်					
၂	ဦးအောင်ကျော်					
၃	ဦးအောင်ကျော်					
၄	ဦးအောင်ကျော်					
၅	ဦးအောင်ကျော်					
၆	ဦးအောင်ကျော်					
၇	ဦးအောင်ကျော်					
၈	ဦးအောင်ကျော်					
၉	ဦးအောင်ကျော်					
၁၀	ဦးအောင်ကျော်					
၁၁	ဦးအောင်ကျော်					
၁၂	ဦးအောင်ကျော်					
၁၃	ဦးအောင်ကျော်					

(၈) အိမ်ထောင်စုကိုယ်စားလှယ်ဖြစ်ရန်လိုအပ်ပါ။ အမျိုးသား/အမျိုးသမီး အိမ်ထောင်စု တစ်စုကို ကိုယ်စားပြုသူမည်သူမဆို အမှတ်ပြုပါ။



လူထုဗဟိုပြုစီမံကိန်း

ပုံစံ - ၈-၁၂ - အစဉ်အတော်ရောက်သူများ (FORM PC 12)

လမ်းညွှန်၊ စီမံကိန်း အစည်းအဝေးအားလုံးတွင် အသုံးပြုရန်၊ လူထုစည်းရုံးရေးအဖွဲ့က ကျေးဇူးတင် ကျေနပ်စွာ ဖွဲ့စည်းဆောင်ရွက်ပေးရန်အတွက် အစည်းအဝေးတက်ရောက်သူများစာရင်းကို ဖြည့်သွင်းရန်

စည်းရုံးရေးအဖွဲ့အမည် ဦး ပာရီလတ်၊ လမ်း

ရက်စွဲ၊

စီမံကိန်းစက်ဝန်းအမှတ်ဖြစ်ပါ (✓) စက်ဝန်း (၂) စက်ဝန်း (၃) စက်ဝန်း (၄)

မြို့နယ် လွှတ်တော်

ကျေးရွာအုပ်စု ဟံသာခင်း

ကျေးရွာ

လူဦးရေ

အစည်းအဝေးခေါင်းစဉ်၊ ဗိုလ်လတ်၊ ဟံသာခင်း

စဉ်	အမည်	ကျား (✓)	မ (✓)	အိမ်ထောင် ရုက္ခိယံစား လူယ် (✓) (၀)	လူမျိုး	လက်မှတ်
၁	မခင်၊ မစိ		✓			မခင်
၂	မခင်၊ မခင်		✓			မခင်
၃	မခင်၊ မခင်		✓			မခင်
၄	မခင်၊ မခင်		✓			မခင်
၅	မခင်၊ မခင်		✓			မခင်
၆	မခင်၊ မခင်		✓			မခင်
၇	မခင်၊ မခင်		✓			မခင်
၈	မခင်၊ မခင်		✓			မခင်
၉	မခင်၊ မခင်		✓			မခင်
၁၀	မခင်၊ မခင်		✓			မခင်
၁၁	မခင်၊ မခင်		✓			မခင်
၁၂	မခင်၊ မခင်		✓			မခင်
၁၃	မခင်၊ မခင်		✓			မခင်
စုစုပေါင်း						

(၀) အိမ်ထောင်မရှိခြင်းဖြစ်ပါက အမျိုးသား/အမျိုးသမီး အိမ်ထောင်စု တစ်စုကို ကိုယ်စားပြုသူမည်သူဆို အမှတ်ဖြစ်ပါ။



လူထုဗဟိုပြုစီမံကိန်း

ပုံစံ - ၈-၁၂ - အစည်းအဝေးတက်ရောက်သူများ (FORM PC 12)

လမ်းညွှန်၊ စီမံကိန်း အစည်းအဝေးအားလုံးတွင် အသုံးပြုရန်၊ လူထုစည်းရုံးရေးမှူးက ကျေးဇူးပြု၍ ကွင်းဆင်းစဉ် စစ်ဆေး၍ ပုံစံ ၂ စီမံကိန်းစက်ဝန်းအရှိန်လျာပါ အစည်းအဝေးတက်ရောက်သူများစာရင်းကို ဖြည့်သွင်းရန်

စည်းရုံးရေးမှူးအမည် ဦးဟန်လှိုင်လင်း

ရက်စွဲ။ ၈.၁၂.၂၀၁၆ စီမံကိန်းစက်ဝန်းအမှတ်ဖြစ်ပါ (✓) စက်ဝန်း(၂) စက်ဝန်း(၃) စက်ဝန်း(၄)

ပြည်နယ်/တိုင်းဒေသကြီး ဗဟိုဌာန ပြည်နယ် လွှာစဉ် ကျေးရွာအုပ်စု သစ်ကင်း ကျေးရွာ ကုန်းတည်

အစည်းအဝေးစခန်းစဉ်။ ပထမအကြိမ်စာရင်းစာရင်း။

စဉ်	အမည်	ကျား (✓)	မ (✓)	အိမ်ထောင်စုကိုယ်စားလှယ် (✓)(၁)	လူမျိုး	လက်မှတ်
၁	အောင်ကျော်စွာ	✓				ကြည်
၂	အောင်ကျော်စွာ	✓				ကျော်စွာ
၃	အောင်ကျော်စွာ	✓				ကျော်စွာ
၄	အောင်ကျော်စွာ	✓				ကျော်စွာ
၅	အောင်ကျော်စွာ	✓				ကျော်စွာ
၆	အောင်ကျော်စွာ	✓				ကျော်စွာ
၇	အောင်ကျော်စွာ	✓				ကျော်စွာ
၈	အောင်ကျော်စွာ	✓				ကျော်စွာ
၉	အောင်ကျော်စွာ	✓				ကျော်စွာ
၁၀	အောင်ကျော်စွာ	✓				ကျော်စွာ
၁၁	အောင်ကျော်စွာ	✓				ကျော်စွာ
၁၂	အောင်ကျော်စွာ	✓				ကျော်စွာ
၁၃	အောင်ကျော်စွာ	✓				ကျော်စွာ

(၁) အိမ်ထောင်စုကိုယ်စားလှယ်ဖြစ်ရန်လိုပါ။ အမျိုးသား/အမျိုးသမီး အိမ်ထောင်စု တစ်စုကို ကိုယ်စားပြုရမည်ဟုဆို အမှတ်ဖြစ်ပါ။



လူထုဗဟိုပြုစီမံကိန်း

ပုံစံ - ၀-၁၂ - အစည်းအဝေးတက်ရောက်သူများ (FORM PC 12)

လမ်းညွှန်၊ စီမံကိန်း၊ အစည်းအဝေးအားလုံးတွင် အသုံးပြုရန်၊ လူထုစည်းရုံးရေးမှူးက ကျေရာသို့ တွင်းဆင်းစဉ် ဖတ်ဆွေ့ ပုံစံ ၂ စီမံကိန်းတက်ရောက်မှုအစီရင်ခံစာပါ အစည်းအဝေးတက်ရောက်သူများစာရင်းကို ဖြည့်သွင်းရန်

စည်းရုံးရေးမှူးအမည် ဦးဟန်စောထွန်း

ပြည်နယ်/တိုင်းဒေသကြီး	မြို့နယ်	စီမံကိန်းတက်ရောက်မှုအမှတ်ဖြစ်ပါ (✓) <input type="checkbox"/>	စက်ဝန်း(၁) <input type="checkbox"/> စက်ဝန်း(၂) <input type="checkbox"/> စက်ဝန်း(၃) <input type="checkbox"/> စက်ဝန်း(၄) <input type="checkbox"/>	ကျေးရွာ	ကျေးရွာ
ပြည်နယ်/တိုင်းဒေသကြီး	မြို့နယ်	<input checked="" type="checkbox"/>	<input checked="" type="checkbox"/>	ကျေးရွာအုပ်စု	ကျေးရွာ

စဉ်	အမည်	ကျား (✓)	မ (✓)	အိမ်ထောင်စုကိုယ်စားလှယ် (✓) (၁)	လူမျိုး	လက်မှတ်
1	ဖခင်		<input checked="" type="checkbox"/>		ဗမာ	ဝင်း
2	မိခင်		<input checked="" type="checkbox"/>		ဗမာ	အေး
3	အစ်ကို		<input checked="" type="checkbox"/>		ဗမာ	အောင်
4	အစ်ကို		<input checked="" type="checkbox"/>		ဗမာ	အောင်
5	အစ်ကို		<input checked="" type="checkbox"/>		ဗမာ	အောင်
6	အစ်ကို		<input checked="" type="checkbox"/>		ဗမာ	အောင်
7	အစ်ကို		<input checked="" type="checkbox"/>		ဗမာ	အောင်
8	အစ်ကို		<input checked="" type="checkbox"/>		ဗမာ	အောင်
9	အစ်ကို		<input checked="" type="checkbox"/>		ဗမာ	အောင်
10	အစ်ကို		<input checked="" type="checkbox"/>		ဗမာ	အောင်
11	အစ်ကို		<input checked="" type="checkbox"/>		ဗမာ	အောင်
12	အစ်ကို		<input checked="" type="checkbox"/>		ဗမာ	အောင်
13	အစ်ကို		<input checked="" type="checkbox"/>		ဗမာ	အောင်

(၁) အိမ်ထောင်စုကိုယ်စားလှယ်အဖြစ် ဖော်ပြပါ အမျိုးသား/အမျိုးသမီး အိမ်ထောင်စု တစ်စုကို ကိုယ်စားပြုသူအဖြစ် ဖော်ပြပါ



လူထုဗဟိုပြုစီမံကိန်း

ပုံစံ - ၈-၁၂ - အစည်းအဝေးတက်ရောက်သူများ (FORM PC 12)

လမ်းညွှန်၊ စီမံကိန်း၊ အစည်းအဝေးအားလုံးတွင် အသုံးပြုရန်၊ လူထုစည်းရုံးရေးမှူးက ကျေးဇူးတင်၍ တွင်းထင်းစဉ် စစ်ဆေး၍ ပုံစံ ၂ စီမံကိန်းတက်ရောက်မှုအစီရင်ခံစာပါ အစည်းအဝေးတက်ရောက်သူများစာရင်းကို ဖြည့်သွင်းရန်

စည်းရုံးရေးမှူးအမည် ဦးဟန်လှိုင်

ရက်စွဲ။

ပြည်နယ်/တိုင်းဒေသကြီး မန္တလေး မြို့နယ် လွှာစဉ် ကျေးရွာအုပ်စု မာလဲမိဉ် ဝါကျရွာ မင်းကုန်း(၂)၊ မင်းကုန်း(၃)၊ မင်းကုန်း(၄)

အစည်းအဝေးခေါင်းစဉ်။ ဒိုင်းကုန်း နေပြည်တော်

စဉ်	အမည်	ကျား (✓)	မ (✓)	အိမ်ထောင်စုကိုယ်စားလှယ် (✓) (၁)	လူမျိုး	လက်မှတ်
1	ခင် စင်	✓	✓	✓	လူမျိုး	ခင်
2	ခင် စင်	✓	✓	✓	လူမျိုး	ခင်
3	ကျော်စော	✓	✓	✓	လူမျိုး	ကျော်စော
4	မအိ	✓	✓	✓	လူမျိုး	မအိ
5	မအိ	✓	✓	✓	လူမျိုး	မအိ
6	မအိ	✓	✓	✓	လူမျိုး	မအိ
7	မအိ	✓	✓	✓	လူမျိုး	မအိ
8	မအိ	✓	✓	✓	လူမျိုး	မအိ
9	မအိ	✓	✓	✓	လူမျိုး	မအိ
10	မအိ	✓	✓	✓	လူမျိုး	မအိ
11	မအိ	✓	✓	✓	လူမျိုး	မအိ
12	မအိ	✓	✓	✓	လူမျိုး	မအိ
13	မအိ	✓	✓	✓	လူမျိုး	မအိ

(၁) အိမ်ထောင်စုကိုယ်စားလှယ်၊ အမျိုးသား/အမျိုးသမီး၊ အိမ်ထောင်စု တစ်စုကို ကိုယ်စားပြုရမည်လျှင် အမှတ်ကြိုက်ပါ။



လူထုပတ်ဝန်းကျင်ထိခိုက်မှု

ပုံစံ - ၈-၁၂ - အစည်းအဝေးထောက်ပံ့ရေးသွင်းငွေ (FORM PC 12)

လမ်းညွှန်၊ စီမံကိန်း၊ အစည်းအဝေးအားလုံးတွင် အသုံးပြုရန်၊ လူထုစည်းရုံးရေးများက ကျေးဇူးတင် တွင်းထင်းစဉ် စစ်ဆေး၍ ပုံစံ ၂ စီမံကိန်းထက်ပေးရန်အချိန်ယာယားပါ အစည်းအဝေးထောက်ပံ့ရေးသွင်းငွေများထုတ်ပေးမှုကို ပြန်လည်စစ်ဆေးရန်

စည်းရုံးရေးအမည် ဦးဟန်စောလယ်

ရက်စွဲ၊ စီမံကိန်းထက်ပေးရန်အမည် (✓) စစ်ဆေးရန် (၁) စက်ဝန်း (၂) စက်ဝန်း (၃) စက်ဝန်း (၄)

ပြည်နယ်/တိုင်းဒေသကြီး မန္တလေး မြို့နယ် ရွှေဘို ကျေးရွာအုပ်စု မာစောလွင် ကျေးရွာ လမ်းမ

စဉ်	အမည်	ကျား (✓)	မ (✓)	အိမ်ထောင်စုကိုယ်စားလှယ် (✓) (၁)	လူမျိုး	လက်မှတ်
၁	၇၄၊ ၇၄၊ ၇၄	✓				ဇွန် ၁၉၆၁
၂	မအူပင်	✓				ဇွန် ၁၉၆၁
၃	မအူပင်	✓				ဇွန် ၁၉၆၁
၄	မအူပင်	✓				မအူပင်
၅	အုန်းတော	✓				မအူပင်
၆	၇၆၊ ၇၆၊ ၇၆	✓				မအူပင်
၇	မအူပင်	✓				မအူပင်
၈	မအူပင်	✓				မအူပင်
၉	မအူပင်	✓				မအူပင်
၁၀	မအူပင်	✓				မအူပင်
၁၁	မအူပင်	✓				မအူပင်
၁၂	မအူပင်	✓				မအူပင်
၁၃	မအူပင်	✓				မအူပင်

(၁) အိမ်ထောင်စုကိုယ်စားလှယ်၊ အမျိုးသား/အမျိုးသမီး၊ အိမ်ထောင်စု ထပ်တူကို ကိုယ်စားပြုသူမည်သူမဆို အမှတ်ကြိုပါ။

ကျီးဂြုဉ်ကျေးဂှ ပထမအကြိမ်စီမံကိန်းစတင်ရေးအဖွဲ့အစည်း

- အစည်းအဝေးကျင်းပသည့်နေ့ရက် - ကျီးဂြုဉ်ကျေးဂှ (ဂှဉ်း ဘုန်းကြီးကျောင်း)
- အစည်းအဝေးကျင်းပသည့်ရက် - ၈.၃.၂၀၁၆
- အစည်းအဝေးကျင်းပသည့်အချိန် - ၁၂.၀၀
- အစည်းအဝေးပြုလုပ်သူ - ဦးဟန်စောလင်း၊ ဒေါ်အိအိစွန်
- အစည်းအဝေးတက်ရောက်သူ -

အစည်းအဝေး ပြုလုပ်မည့် အကြောင်းအရာ

- (၁) လူထုဗဟိုပြုစီမံကိန်းအကြောင်း မိတ်ဆက်ခြင်း
- (၂) စေတနာ့ဝန်ထမ်း ရွေးချယ်ခြင်း

အစည်းအဝေး ဆွေးနွေးသည့်အကြောင်းအရာ

- (၁) အစည်းအဝေးပြုလုပ်ရသည့် ရည်ရွယ်ချက်
- (၂) လူထုဗဟိုပြုစီမံကိန်း အကြောင်း
- (၃) လူထုဗဟိုပြုစီမံကိန်း၏ ရည်ရွယ်ချက်
- (၄) လူထုဗဟိုပြုစီမံကိန်း၏ ရောက်ခံသမိုင်းကြောင်း
- (၅) လူထုဗဟိုပြုစီမံကိန်း အကောင်အထည်ဖော်ဆောင်ရွက်မည့် အကြောင်း
- (၆) စီမံကိန်းခက်ခဲစွာ
- (၇) ကျား၊ မတန်းတူညီမျှခြင်း ခြင်း အမျိုးသမီးများ၏ ဖွဲ့စည်းရည်ဖြင့် တင်ပေးခြင်း
- (၈) VPOC ၊ စေတနာ့ဝန်ထမ်း ၊ အဖွဲ့ပြုလုပ်ပေးပေးပေးခြင်း၊ ရွေးချယ်ရသည့် အကြောင်းရင်း
- (၉) ဆောင်ရွက်ရန် ၊ ရွေးချယ်ရန်
- (၁၀) ကျေးဂှအုပ်စု အဖွဲ့အစည်း ချုပ်ဆိုပေးခြင်း အကြောင်း
- (၁၁) အကျိုးဝင်သော လုပ်ငန်း နှင့် အကျိုး ဝင်သော လုပ်ငန်း များ အကြောင်း
- (၁၂) လူမှုအာဏာအကွယ် နှင့် သဘာဝပတ်ဝန်းကျင် အာဏာအကွယ်များ အကြောင်း
- (၁၃) စေတနာ့အဖွဲ့အစည်းများ ဖွဲ့စည်းခြင်း နှင့် ဖွဲ့စည်းခြင်း နှင့် ဖွဲ့စည်းခြင်း များ ၊ စေတနာ့အဖွဲ့အစည်းများ ဖွဲ့စည်းခြင်း များ အကြောင်း
- (၁၄) စေတနာ့ဝန်ထမ်းများ၏ လုပ်ငန်းတာဝန်များ

အစည်းအဝေး ဆုံးဖြတ်ချက်များ

(၁) လူထုဗဟိုပြုဖွဲ့စည်းရေးအဖွဲ့ကြီးကျေးဇူးတင်စာဖြင့် နားလည်ခဲ့ပါသည်။

(၂) ဆေးနာရီဝန်ထမ်းများကို ကျေးဇူးတင်စာဖြင့် နားလည်စေရန်အတွက် သဘောဆန္ဒဖြင့်
အားပေးချုပ်ကိုင်ခြင်းဖြစ်ပါသည်။

(၃) ကျေးဇူးတင်စာဖြင့် သဘောဆန္ဒဖြင့် ဒုတိယရုံးအစည်းအဝေးကို ၉.၃.၂၀၀၆ ရက်၊
ရက်လည် ၁၂:၀၀ တွင် ရှာဦးဘုန်းကြီးကောင်းအတွင်း ပြုလုပ်ရန်ဆုံးဖြတ်ခဲ့ပါသည်။

မှတ်တမ်းတင်သူအစည်း - ဒေါ်စိန်စိန်
ယက်မှတ် - ဇော်
ရက်စွဲ - ၈.၃.၂၀၀၆

ကျန်းဂြုဉ်ကျေးရွာ ဒုတိယရေးအစည်းအဝေး မှတ်တမ်း :

- အစည်းအဝေး ကျင်းပသည့်နေ့ရက် - ကျန်းဂြုဉ်ကျေးရွာ (ရွာဦး ဘန်းကြီးကျောင်း)
- အစည်းအဝေး ကျင်းပသည့်နေ့ရက် - ၉.၃.၂၀၁၆
- အစည်းအဝေး ကျင်းပသည့်အချိန် - ၁၂:၀၀
- အစည်းအဝေး ပြုလုပ်သူ - ဦးတန်းဇော်လင်း၊ ဒေါ်အိန်အိန်
- အစည်းအဝေး တက်ရောက်သူ -

အစည်းအဝေး ပြုလုပ်မည့် အကြောင်းအရာ

- ၁။ လူမှုဆန်းစစ်ခြင်းများ ပြုလုပ်ရန်
- ၂။ ကျေးရွာ ဖွံ့ဖြိုး တိုးတက်ရေး အစီအစဉ်များ ရေးဆွဲရန်
- ၃။ ကျေးရွာ ဖွံ့ဖြိုး တိုးတက်ရေး အတွက် စီမံကိန်း အထောက်အကူပြုပေးကိစ္စများ ဖွဲ့စည်းရန်

အစည်းအဝေးဆွေးနွေးသည့် အကြောင်းအရာ

- ၁။ လူမှုဆန်းစစ်ခြင်းများ
 - (က) ကျေးရွာသမိုင်းကြောင်း
 - (ခ) လူမှုရေး၊ အရင်းအမြစ် ပြုပြင်ခြင်း
 - (ဂ) စနစ်ဆိုင်ရာ ဆိုင်ရာ ပြုပြင်ခြင်း
 - (ဃ) လူသိခွင့် ပြုပြင်ကိစ္စ
 - (င) ကျား၊ မ ဝိုင်ဆိုင်မှု အရင်းအမြစ် ပြုပြင်ခြင်း
 - (စ) ကျား၊ မ အား ကဏ္ဍ ပြု ပင် ကူညီခြင်း
 - (ဆ) အဖွဲ့အစည်း ချိတ်ဆက်မှု ပြု ကား ချုပ်
 - (ဇ) ပြဿနာသစ် ဖွဲ့စည်းရေး ဆွဲခြင်း

၂။ ကျေးဇူး ဖွံ့ဖြိုးတိုးတက်ရေး အစီအစဉ်ရေးဆွဲခြင်း

၃။ ကျေးဇူး ဖွံ့ဖြိုးတိုးတက်ရေး အတွက် စီမံကိန်း အထောက်အကူပြုလက်မတီအဖွဲ့ဝင်များ
၏ ယုတ်နားကပ်များကို ရှင်းလင်းတင်ပြ၍ အဖွဲ့ဝင်များ ရွေးချယ်ခြင်း။

အစည်းအဝေး ဆုံးဖြတ်ချက်များ

၁။ ယူဆချက်ဆိုင်ခြင်း များ ပြုလုပ်ခြင်း ၏ ရည်ရွယ်ချက် ကိုကျေးဇူးဇယားထဲ သိပ္ပံနားမည်
ခံပါသည်။

၂။ ကျေးဇူး ဖွံ့ဖြိုးတိုးတက်ရေး အစီအစဉ်အရ

ပထမနှစ်တွင် ၅၀၀၀၀၀ ကျော်ကုန်ကြေးဖြင့် လက်ကားပြင်ဆင်

နှစ်ယနှစ်တွင် ၅၀၀ ကျော်ကုန်ကြေးဖြင့်

တစ်ယနှစ်တွင် ဆိုလာဇီ

တေ့ဆွဲနှစ်တွင် ကျေးဇူးအဖွဲ့ဝင်များဖြင့်

၃။ ကျေးဇူး ဖွံ့ဖြိုးတိုးတက်ရေး အထောက်အကူပြုလက်မတီဝင်များမှာ

၃ ယောက် - ဦးဌေးဝင်း

- ဒေါ်စန်းနွဲ့

ဝယ်ယူရေးဆိုင်ခေါ် ၃ ယောက် - ဦးကျော်အောင်

အဖွဲ့ဝင် (၁) - ဦးစိုးဦး

အဖွဲ့ဝင် (၂) - ဒေါ်အောင်စု

စောင့်ကြည့်ကြီးကြပ်ရေးဆိုင်ခေါ် ၃ ယောက် - ဦးကျော်အောင်

အဖွဲ့ဝင် (၁) - ဦးအောင်

အဖွဲ့ဝင် (၂) - ဒေါ်အောင်စု

လည်ပတ်ရေးနှင့်ပြုပြင်ထိန်းသိမ်းရေးဆပ်ကော်မတီဥက္ကဋ္ဌ - ဦးခင်လင်းအောင်

အဖွဲ့ဝင်(၁) - ဦးကျော်စွာ

အဖွဲ့ဝင်(၂) - ဒေါ်ခင်စုစု

ငွေစာရင်းကိုင် - ဦးစောထွန်း

အကြံပြုကုန်သွယ်ရေးဌာန - ဦးကျော်စွာ

- ဒေါ်ခင်စုစု

တို့အား ကျေးဇူးလှူဖို့အား သဘောဆန္ဒထောက်ခံဖြင့် ဖွဲ့စည်းခဲ့ပါသည်။

၄။ ကျေးဇူးဆုပေးဖို့အထောက်အကူပေးအဖွဲ့အစည်းအဝေးပြုလုပ်ရန် ၂၀၂၁.၇.၂၀၁၆

နေ့ရက် ၃:၀၀ တွင် သပြေအိုင် ကျေးဇူးအထောက်အကူပေးအဖွဲ့အစည်းအဝေးပြုလုပ်ရန် ၂၀၂၁ ဦး၊ ကျေးဇူးငွေစာရင်းကိုင်နှင့် အကြံပြုကုန်သွယ်ရေးဌာန ၂၀၁၆ ဦး အား ချီးမွမ်းခဲ့ပါသည်။

၅။ ၃:၀၀ အချိန်တွင် အစည်းအဝေးအောင်မြင်စွာပြီးဆုံးခဲ့ပါသည်။

မှတ်တမ်းတင်သူ - ဒေါ်ခင်စုစု

လက်မှတ် - ဒေါ်

နေ့စွဲ - ၂၀၂၁.၇.၂၀၁၆

ကဏ္ဍအလိုက် အခက်အခဲမှတ်တမ်း

ကဏ္ဍအလိုက် ဦးစားပေးဖွံ့ဖြိုးရေးလုပ်ငန်းစဉ်များ

	စဉ်	လုပ်ငန်း	အဆိုပြုသူ	လ/နှစ်	လုပ်ဆောင်မည့်သူ	ပြင်ပမှထောက်ပံ့ပေးသူ
အခြေခံအဆောက်အအုံ	၁	မြောက်ဘက်ရေတံခွန်	ကျွန်းမ			
	၂	အရှေ့ဘက်ရေတံခွန်	"			
	၃	အရှေ့ဘက်ရေတံခွန်	"			
	၄	အရှေ့ဘက်ရေတံခွန်	"			
	၅	အရှေ့ဘက်ရေတံခွန်	"			
အသက်မွေးဝမ်းကြောင်း/စိုက်ပျိုးရေး	၁					
	၂					
	၃					
	၄					
	၅					
ကျန်းမာရေးနှင့် အာဟာရ	၁					
	၂					
	၃					
	၄					
	၅					
ပညာရေး	၁					
	၂					
	၃					
	၄					
	၅					
အခြား	၁					
	၂					
	၃					



VDP အရည်အသွေး ထိန်းချုပ်မှု

ထိန်းချုပ်သူ - ရက်စွဲ ၊ ကျေးရွာ ၊ VDP ရက်စွဲ
 ကျေးရွာ အုပ်စု - မြို့နယ် - ညောင်ဦး မြို့နယ်

(ဝ) VDP စာရွက်စာတမ်း ပြီးဆုံးမှုကို စစ်ဆေးပါ။ (OM အရ)

- ❖ မျက်နှာဖုံး (အဖုံး)
- ❖ မာတိကာ
- ❖ ကျေးရွာ အခြေခံ အချက်အလက်
- ❖ PSA အကျဉ်းချုပ် နှင့် PRA လုပ်ငန်းစဉ်
- ❖ အမျိုးသား / အမျိုးသမီး အဖွဲ့များ၏ အခွင့်အလမ်းများ
- ❖ ကျေးရွာ မျှော်မှန်းချက် (ဆွေးနွေးချက် ရလဒ်)
- ❖ အမျိုးသား / အမျိုးသမီးအဖွဲ့များ သဘောတူထားသည့် နောင်လေးနှစ်အတွက် ဦးစားပေးလုပ်ငန်းများ စာရင်း (အခြေခံအဆောက်အအုံ ၊ အသက်မွေးမှု ၊ ပညာရေး)

နောက်ဆက်တွဲများ

- ❖ လူမှုရေး အကဲဖြတ်မှု စာရွက်စာတမ်း ဓာတ်ပုံနှင့် PRA လုပ်ငန်းစဉ် (ဖြစ်နိုင်လျှင်) မြေပုံများပါရမည်။ ။ စည်းစိမ်ပိုင်ဆိုင်မှု အဆင့် ၊ Venn ပုံ)
- ❖ ကျေးရွာစီမံကိန်းရေးဆွဲရေး အစည်းအဝေးမိတ္တူ
- ❖ ကျေးရွာ၏ အချက်အလက် (PC - 1 ပုံစံ)
- ❖ ကျေးရွာ မျှော်မှန်းချက်

(၂) လူမှုရေး အကဲဖြတ်မှု အရည်အသွေးနှင့် VDP စစ်ဆေးပါ။ ။

- ❖ VDP တွင် ပါဝင်သော လူဦးရေ (အမျိုးသား / အမျိုးသမီး)
- ❖ လူမှုရေး အကဲဖြတ်မှု အရည်အသွေး နှင့် VDP အတွက် ရက်ပေါင်း -
- ❖ PRA ပစ္စည်းများ အသုံးပြုသည့် အရေအတွက်
- ❖ ပါဝင်သောလူဦးရေ နှင့် လုပ်ငန်းများ မှတ်တမ်းတင်ခြင်း (အစည်းအဝေး မှတ်တမ်း အဖွဲ့ ဓာတ်ပုံ ၊ တိုင်းရင်းသားအနည်းစု နှင့် ထိခိုက်လွယ်သော အဖွဲ့များ)
 - ✓ အလွန်ကောင်း
 - ✓ ကောင်း
 - ✓ ညံ့
- ❖ လုပ်ငန်းများ မှတ်တမ်းတင်ခြင်း နှင့် အမျိုးသမီးအဖွဲ့ အစည်းအဝေး၏ ရလဒ်အား ခွဲခြား ပေးထားသလား ?
 - ✓ ရှိ
 - ✓ မရှိ
- ❖ စီမံကိန်းအရေအတွက် (အမျိုးသား / အမျိုးသမီးရွေးချယ်မှု အရေအတွက်)
- ❖ PRA သက်ဆိုင်သော အခြား စီမံကိန်း အရေအတွက် (အမျိုးသား / အမျိုးသမီး ရွေးချယ်မှု အရေအတွက်)