

ပြည်ထောင်စုသမ္မတမြန်မာနိုင်ငံတော်အစိုးရ
စိုက်ပျိုးရေး၊ မွေးမြူရေးနှင့် ဆည်မြောင်းဝန်ကြီးဌာန
ကျေးလက်ဒေသဖွံ့ဖြိုးတိုးတက်ရေးဦးစီးဌာန
ဘီးလင်းမြို့နယ်



National Community Driven Development Project

လူထုဗဟိုပြုစီမံကိန်း

ဘီးလင်းမြို့နယ်

ညောင်ထောက်ကျေးရွာ

၂၀၁၆ ခုနှစ်

မာတိကာ

စဉ်	အကြောင်းအရာ	စာမျက်နှာ
၁။	မာတိကာ	၁
၂။	ဘီးလင်းမြို့နယ်မြေပုံ	၂
၃။	ကျေးရွာအုပ်စုမြေပုံ	၃
၄။	ကျေးရွာအခြေခံအချက်အလက်များ	၄-၅
၅။	လူထုပူးပေါင်းပါဝင်သောလူမှုဆန်းစစ်ခြင်းနှင့် အကဲဖြတ်ခြင်းလုပ်ငန်းစဉ် (PSA/PRA) အကျဉ်းချုပ်ဇယား	၆
၆။	(က)လူမှုရေးအရင်းအမြစ်ပြုပြင်မှုနှင့် သုံးသပ်ချက် (ခ)ဥစ္စာခန့် ကြွယ်ဝမှုအဆင့်အတန်းသတ်မှတ်ခြင်းနှင့် အသက်မွေးဝမ်းကျောင်းပြဇယားနှင့် သုံးသပ်ချက်များ	၇-၈
	၉-၁၀	
	ဂ။အရင်းအမြစ် ပိုင်ဆိုင်မှုသုံးသပ်ခြင်း	၁၁-၁၂
	ဃ။ ရာသီခွင်ပြ ပြက္ခဒိန်နှင့် သုံးသပ်ခြင်း	၁၃-၁၄
	င။ပင့်ကူအိမ်သုံးသပ်ခြင်း	၁၅-၁၆
	စ။ဗင်းကာချပ်	၁၇-၁၈
	ဆ။အမျိုးသား/အမျိုးသမီးအခက်အခဲများ	၁၉
	ဇ။ပြဿနာသစ်ပင်ရေးဆွဲခြင်း	၂၀-၂၁
	ဈ။ကျေးရွာမျှော်မှန်းချက်(အမျိုးသား/အမျိုးသမီး)	၂၂
	ည။ဦးစားပေးဖွံ့ဖြိုးရေးလုပ်ငန်းစဉ်များ	
၇။	ကော်မတီဝင်များရွေးချယ်ခြင်းနှင့်ကျေးရွာဖွံ့ဖြိုးရေးအစီအစဉ်ဆောင်ရွက်မှုမှတ်တမ်းခါတ်ပုံမ ျား	၂၃
၈။	ကော်မတီဝင်များစာရင်း	၂၄-၂၅
၉။	ကျေးရွာ အချက်အလက်ပုံစံ(၁)	၂၆
၁၀။	စီမံကိန်း အချိန်စက်ဝန်းအချိန်ဇယား(ပုံစံ ၂)	၂၇
၁၁။	ကျေးရွာဖွံ့ဖြိုးရေးဦးစားပေးအစီအစဉ်(ပုံစံ ၃)	၂၈

- ၁၂။ကျေးရွာအုပ်စု စီမံကိန်းလုပ်ငန်းခွဲရွေးချယ်ခြင်း(ပုံစံ ၄) ၂၉
- ၁၃။အစည်းအဝေးတက်ရောက်သူများစာရင်း(ပုံစံ ၁၂) ၃၀-၃၁
- ၁၄။အစည်းအဝေးမှတ်တမ်းများ ၃၂
- ၁၅။ကဏ္ဍအလိုက် အခက်အခဲမှတ်တမ်း ၃၃
- ၁၆။ကျေးရွာဖွံ့ဖြိုးရေးစီမံချက်အရည်အသွေးထိန်းချုပ်မှု(Checklist For VDP) ၃၄

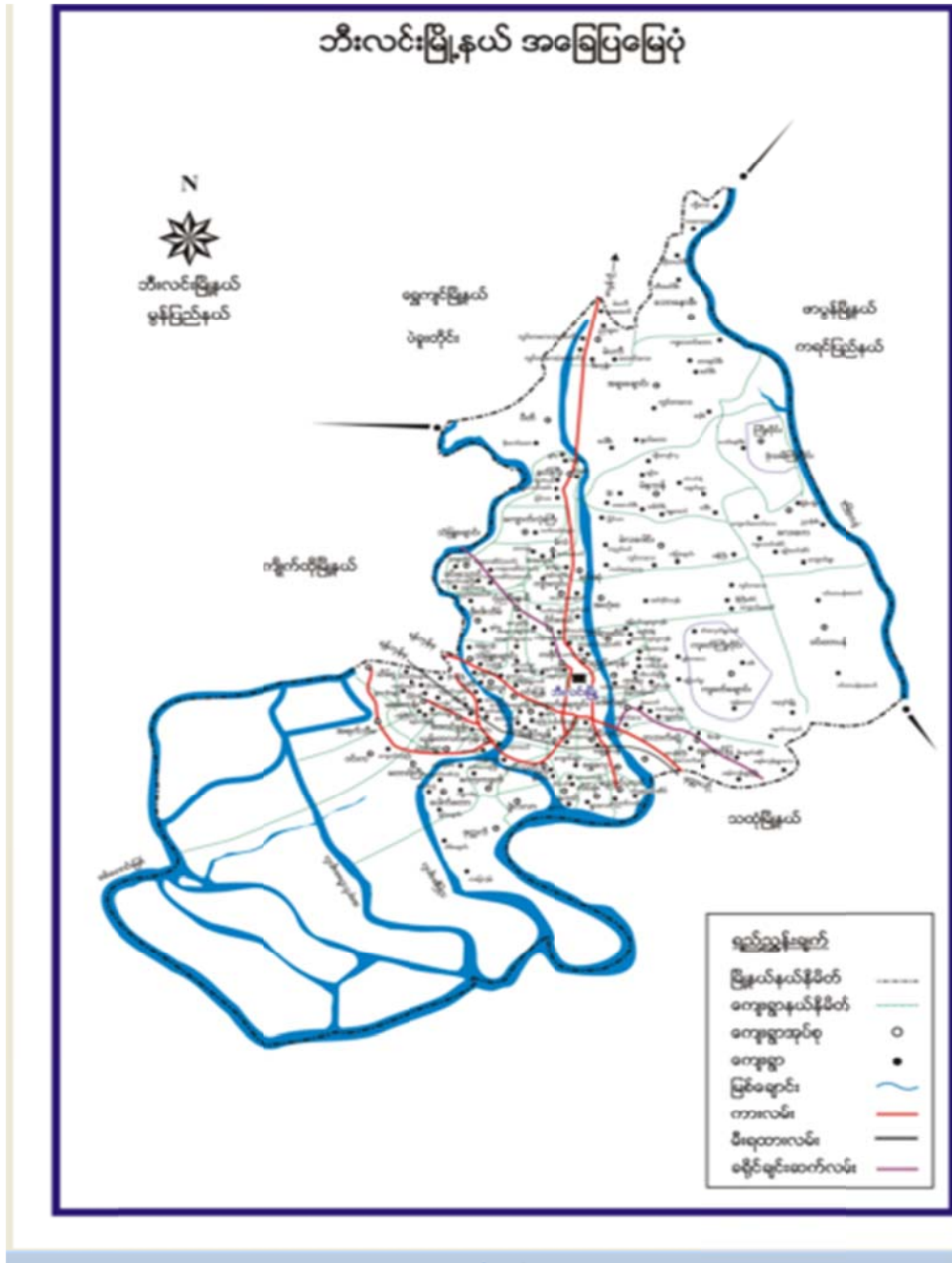

ညောင်ထောက်ကျေးရွာအုပ်စုပြမြေပုံ

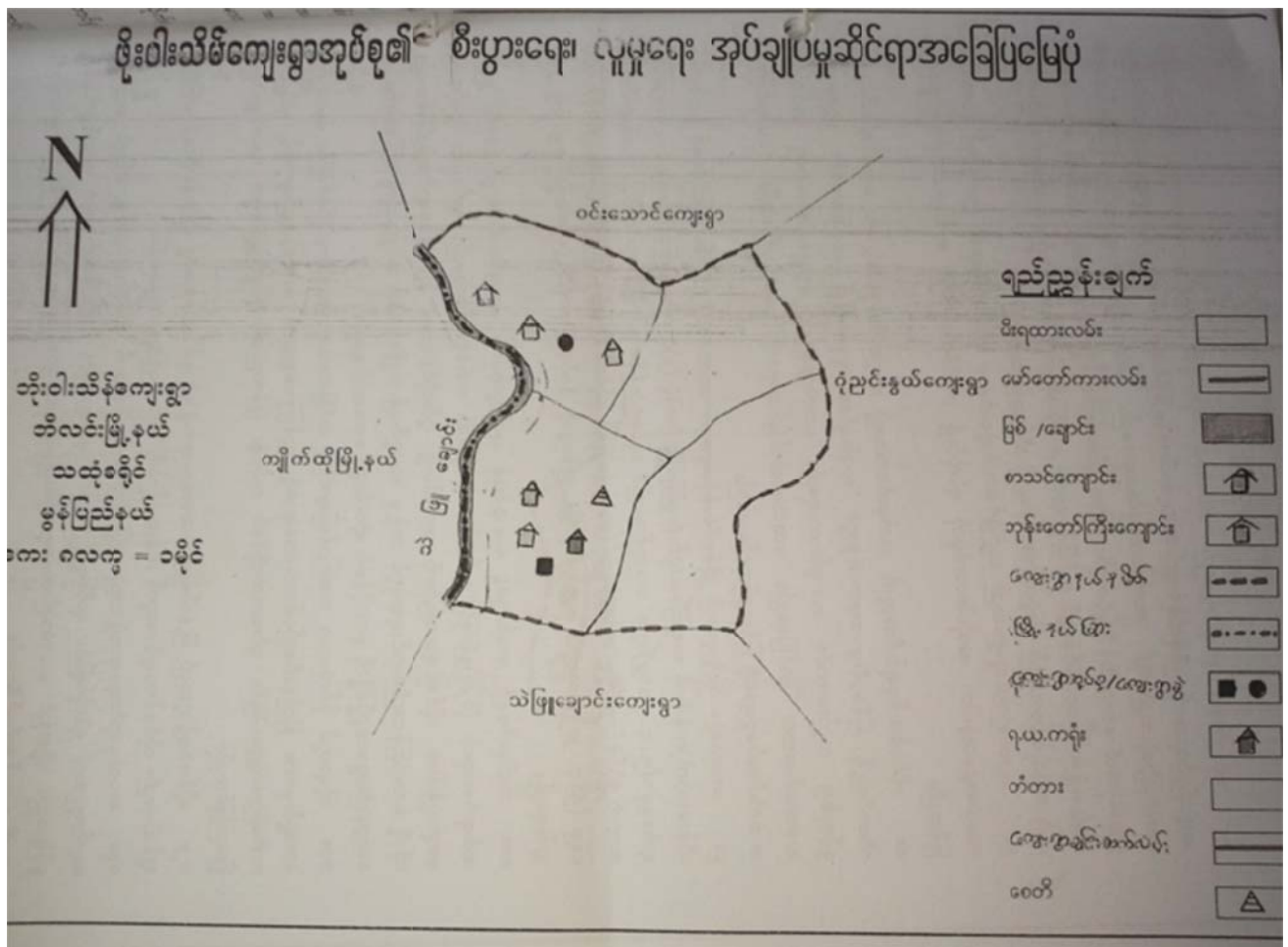

၃။ ဖိုးဝါးသိမ်ကျေးရွာအုပ်စုတွင် ပါဝင်သောကျေးရွာများစာရင်း

- ၁။ညောင်ထောက်
- ၂။ရှမ်းစု
- ၃။ဖိုးဝါးသိမ်
- ၄။ ကျေးရွာအခြေခံအချက်အလက်

ကျေးရွာအတွင်းရှိစုစုပေါင်းအိမ်ထောင်စုနှင့် လူဦးရေ

အိမ်ထောင်စု	ကျား	မ	စုစုပေါင်း
၂၀၈	၄၈၉	၅၂၂	၁၀၁၁

လူနည်းစု၊လူမျိုးစုအိမ်ထောင်စု

အမျိုးအစား	အိမ်ထောင်စု	ကျား	မ	စုစုပေါင်း
ကရင်	၂၀၁			
ပအိုဝ်				
လူမျိုးစုရော	၇			

ထိခိုက်လွယ် အိမ်ထောင်စု

ထိခိုက်လွယ်အုပ်စု	အိမ်ထောင်စု	ကျား	မ	စုစုပေါင်း
သက်ကြီးရွယ်အို				
အမျိုးသမီးဦးဆောင်	၃၈			
မသန်စွမ်း				
မြေယာမဲ့				

ကျေးရွာရှိအခြေခံအဆောက်အအုံများ

ပညာရေး	ခြံစံပါ	ကျန်းမာရေး	ခြံစံပါ	ဘာသာရေး	ခြံစံပါ
အထက်တန်းကျောင်း		ဆေးရုံ		ဘုရား/စေတီ	
အလယ်တန်းကျောင်း	A	ကျန်းမာရေးဌာန		ဘုန်းကြီးကျောင်း	A
မူလတန်းကျောင်း		ကျန်းမာရေးဌာနခွဲ	A	ဟိန္ဒူဘုရားကျောင်း	
မူကြိုကျောင်း		ဆေးခန်း		ခရစ်ယာန်ဘုရားကျောင်း	

အခြား		အခြား		ဗလီ	
မှတ်ချက်		မှတ်ချက်		မှတ်ချက်	

အဓိကစီးပွားရေးလုပ်ငန်းများ

စိုက်ပျိုးရေး	မွေးမြူရေး	အသေးစားစီးပွားရေးလုပ်ငန်းများ	အခြား

ကျေးရွာအတွင်းအဓိကပိုင်ဆိုင်မှုများ

ကျေးရွာပိုင်ဆိုင်မှုများ	စိုက်ပျိုးရေး	စားကျက်မြေ	သစ်တောမြေ	သဲ/ကျောက်ရရှိမှု	ရေတွင်း/ရေကန်	စက်ရေတွင်း
အရေအတွက်						
ကျေးရွာပိုင်ဆိုင်မှုများ						
အရေအတွက်						

ကျေးရွာအတွင်းအခြားပိုင်ဆိုင်မှုများ

ကျေးရွာပိုင်ဆိုင်မှုများ	ရေတင်စက်	ထွန်	ထယ်	ကျွဲ	နွား	အခြား
အရေအတွက်						
ကျေးရွာပိုင်ဆိုင်မှုများ						
အရေအတွက်						

အခြားကျေးရွာရှိအသုံးပြုနိုင်သောအရင်းအမြစ်/အချက်အလက်များ

အရင်းအမြစ်	ဆေးခန်း	မူလတန်းကျောင်း	ဈေး	ကျွမ်းကျင်လုပ်သား	လုပ်သား	မြေတူးစက်	လမ်းကြိတ်စက်
အရေအတွက်							

၅။လူထုပူးပေါင်းပါဝင်သော လူမှုဆန်းစစ်ခြင်းနှင့် အကဲဖြတ်ခြင်းလုပ်ငန်းစဉ်(PSA/PRA) အကျဉ်ချုပ်ဇယား

လူထုဝေါင်းပါးလာသော လူမှုဆန်းစစ်ခြင်းနှင့် အကဲဖြတ်ခြင်း လုပ်ငန်းစဉ် (PSA/PRA)
အကန့်အသတ်မထား

စဉ်	အကြောင်းအရာ	ရက်စွဲ	ဦးကည်အုပ်စု	တက်ရောက်သူ			အဓိကအရာအမျိုးမျိုးများ
				ကျား	မ	စာရင်း	
၁	လူမှုစီးပွား အဆင့် သတ်မှတ်ခြင်း (Wealth Rank-ing)	၂/၇/၁၆	မုန်းဘားအလယ် အလတ် နှစ်ပါးပါး အလွန်နွမ်းပါးအုပ်စုများ	၄၄	၄၆	၉၀	ကျေးရွာလူမှုစီးပွား အုပ်စုများ မြဲမြံရေး သတ်မှတ်နိုင်ရေး အတွက် အခြေခံနေထိုင်မှုများသတ်မှတ်ခြင်း၊ ကျေးရွာသားများနှင့် အများ သဘောတူ မြဲမြံရေးသတ်မှတ်ခြင်း
၂	ရာသီဥတုပြောင်းလဲမှု (Seasonal Calendar)	၂/၇/၁၆	မုန်းဘားအလယ် အလတ် နှစ်ပါးပါးပါး (အမျိုးသားများ)	၄၄	၄၆	၉၀	ရာသီဥတုနက်ရှိုင်းမှုများလယ်ယာလုပ်ငန်းများ၊ နေအေး လုပ်ငန်းများ၊ မျှော်လင့်ချက်လုပ်ငန်းများ၊ ဝမ်းဗျာပုလဲမှု နှင့် ပုံစံတော်များ
၃	ကျေးရွာလူမှုစီးပွား မြေပုံ (Social map resource map)	၂/၇/၁၆	ရပ်မိရပ်မိ မကက်မတ်တပ်များ	၆၅	၇၀	၃၅	အိမ်အမျိုးအစားများ၊ အခြေခံအဆောက်အအုံများ၊ လမ်းပန်းဆက်သွယ်ရေးအခြေအနေ လယ်ယာမြေများ၊ မြစ်ချောင်းများ၊ ရေတွင်းများ၊ သစ်တောများ
၄	ပြဿနာသစ်ပင် (Problem tree)	၂/၇/၁၆	အမျိုးသားများမကက်မတ်တပ်များ	၄၉	-	၄၉	ကျေးရွာသားသော အခြေခံအဆောက်အအုံများ၊ အသက် ဓား၊ ဝမ်းဗျာတင်လုပ်ငန်းများ နှင့် ပညာရေး၊ ကျန်းမာရေး
၅	ပြဿနာသစ်ပင် (Problem tree)	၂/၇/၁၆	အမျိုးသမီးများ	-	၆၀	၆၀	ကျေးရွာသားသော အခြေခံအဆောက်အအုံများ၊ အသက် ဓား၊ ဝမ်းဗျာတင်လုပ်ငန်းများ
၆	ကျေးရွာ၏ (၄) နှစ်စဉ်စားစား အစီအစဉ်မထား	၂/၇/၁၆	အမျိုးသားအုပ်စုအမျိုးသမီးအုပ်စုလုပ်အုပ်စုများ	၄၉	၉၀	၃၀	အကျိုးပြုပြီးရေးအကျိုးစေ့နှင့် အဓိက လိုအပ်ချက်များ အစီအစဉ်ဖြင့် အခြေတည်ခြင်း
၇	အဖွဲ့အစည်းဖော်စာကပ် (Venn Diagram)	၂/၇/၁၆		၄၄	၄၆	၉၀	ကျေးရွာအတွင်းရှိ အဖွဲ့အစည်းများ မည်သည့်အတွက် မည်သည့်အဖွဲ့အစည်းများ ဖော်စာကပ်လုပ်ကိုင်မှု
၈	ပင့်ကမ်းကွန်ယက် (Spider Web)	၂/၇/၁၆	အမျိုးသားများနှင့် အမျိုးသမီးများ	၄၉	၆၀	၃၀	အမျိုးသားများနှင့် အမျိုးသမီးများ တန်းတူ အဖွဲ့အစည်းများ ရရှိမှုနှင့် မရှိသည့် အကြောင်းအရာများ
၉	ပြဿနာအစဉ်အစား၊ လက်ရှိ အခြေအနေနှင့် မြင်ကွင်းလွှဲ ညွှန်ကြားမှုများ	၂/၇/၁၆	ကျေးရွာသူ	၄၉	၆၀	၃၀	ပြဿနာအစဉ်အစားလက်ရှိအခြေအနေကို သိရှိနိုင်ရန်နှင့် မြင်ကွင်းလွှဲ ညွှန်ကြားမှုများ
၁၀	ကျေးရွာအိမ်မက်ပြ မြေပုံ (Dream Map)	၂/၇/၁၆	ကျေးရွာ/မကက်မတ်အဖွဲ့ ကျေးရွာသူ	၄၄	၄၆	၉၀	မကက်မတ်ဖွဲ့စည်းကျေးရွာတွင် မြစ်ချောင်းသား မြင်စေရမည့်အရာများအညွှန်းရေးဆွဲခြင်း

၆။(က)လူမှုရေးအရင်းအမြစ်ပြမြေပုံ



သုံးသပ်ချက်

ငိုဒွါစုကြွယ်ဝမှု၊ အကုန်အတုံးသတ်မှတ်ခြင်း၊ ဥဒါအသက်မွေးဝမ်းကြေးဖြူလှူ
(သုံးသပ်ချက်)

ဈေးဝါး - ခေောင်ဆောင်	ဖြို. ဒု. ဝယ် - ၁၅. ၈. ၁၆
အုတ်စု - ဖျိုးဝါးအိတ်	၇. ၈. ၁၆ - ၁၇. ၁. ၁၆

ဘဏ်လင်းဖြို. ဖျိုးဝါးအိတ် ကျေးဇူးအုတ်စု ခေောင်ဆောင် စာချုပ်စာတမ်းတွင် ဖြေလျက်
ဆောင်ရွက်ထားရာမှာ (၅၅) နှစ်ဖြို. စောင်ထိုးဖြို. (၃) ဖြို. လယ် (၅) ဝက်၊ ဝါးဖြို.
ဆိုင်ကယ် (၁) ဖြို.၊ နှာ (၂) ဝက်၊ ဖျိုး.၊ တိုက်အိတ်. ဖျိုးထောင်အိတ်ဖြို. ဖြို. ဖျိုး
အိုင်ကယ် စောင်ထိုး. ခုတ်ဖြို.၊ လယ်လုပ်. နှာ. ဖြို.၊ ဝါး. ခုတ်. ကုန်ရှောင်.၊ စောင်ထိုး.
ရှောင်. ကုန်အုတ် လုပ်ငန်းများ လုပ်ကိုင်ဖြို. ဖြို. အသက်မွေးဝမ်းကြေးဖြူလှူသည်.
အလယ်အလတ်အိတ်ထောင်စုမှာ (၆၅) နှစ်ဖြို. စောင်ထိုးဖြို. (၃) ဖြို. ဆိုင်ကယ်.
ဖျိုး.၊ ဖျိုးထောင်အိတ်များ ဖျိုးအိုင်ကယ် စောင်ထိုး ဖြို. ခုတ်ဖြို.၊ ဖျိုးယက်
ဖြို.၊ ရွေးရှောင်ဖြို. ဖြို. အသက်မွေးဝမ်းကြေးဖြူလှူသည်။ မဖြေလျက် ဆာ
အိတ်ထောင်စုမှာ (၅၅) နှစ်ဖြို. ဝါးအိတ်. ဆန်လုပ်. တိုက်အိတ် ဖျိုးအိုင်ကယ်
ကျပ်. ဖြို. အငါးလုပ်ဖြို. ဖြို. အသက်မွေးဝမ်းကြေးဖြူလှူသည်။ ခေောင်
ဆောင်ကျေးဇူးတွင် မဖြေလျက်ဆောင်ထားရာမှာ ပါးသည် လိုစေ့. ၇ ပါးသည်.

ဂ။အရင်းအမြစ် ပိုင်ဆိုင်မှုသုံးသပ်ခြင်း
 ကျေးရွာ-ညောင်ထောက်အုပ်စု - ဖိုးဝါးသိမ်

နေ့စွဲ- ၁၇.၃.၂၀၁၆

ကျေးရွာ - ညောင်ထောက်		မြို့နယ် - ဗိုလ်	
စုစုပေါင်း - ဖိုးဝါးသိမ်		ရက်စွဲ - ၁၇.၃.၁၆	
ကျား	မ	ကျား	မ
		ကံစား လယ် လက်ဖက် နို့နို့ အိမ်ထောင် မောင်အဖွဲ့ ဝါ သစ် မှိုစား ငါ့ကံစား စား ရွာ	
ဝင်အဖွဲ့အဖွဲ့အဖွဲ့ ၇၇ - ၄၄ မ - ၄၇		ဦးဆောင်အဖွဲ့အဖွဲ့ ၁၃ ဝါစား စားသူ ပွဲဝင်ဝင်ဝင်ဝင် ၁၃ ဝါစား စားသူ	
စုစုပေါင်း ၉၁			

သုံးသပ်ချက်

အရင်းမြစ်များအပေါ် ပိုင်ဆိုင်မှုအသုံးချမှု (သုံးသပ်ချက်)

ကျေးရွာ - ညောင်ထောက်
 အုပ်စု - ဖိုးဝါးသိမ်
 မြို့နယ် - ဘီးလင်း
 ရက်စွဲ - ၁၇-၃-၁၆

ဘီးလင်းမြို့၊ ဖိုးဝါးသိမ်ကျေးရွာအုပ်စု၊ ညောင်ထောက်ကျေးရွာတွင် ရွာသူ
 ရွာသားများ ဧက၊ မိဂျီ၊ ဗ လာဇာလုပ်ငန်း စသည့် မြေစီမံအရင်းအမြစ်ကို အသုံးချမှု လုပ်
 ကိုင် စားသောက်ကြပါသည်။ တံတား၊ လမ်း၊ လက်ဖက်ခြံ၊ ဒူးရင်းခြံ၊ ဆန်းကြီးကျောင်း၊
 စတင်ဆန်းခြံ၊ ဝါး၊ သစ်၊ ထန်းတော၊ ငရုတ်ကောင်း၊ တောင်၊ ရွာထဲ နေထိုင်မှု အရင်း
 အမြစ်သုံးစွဲမှုတွင် တွေ့ရှိပြီး အရင်းအမြစ်များကို အမျိုးသမီး၊ အမျိုးသမီး တန်းတူ
 ပိုင်ဆိုင်ကြသည်ကိုလည်း တွေ့ရှိသည်။

ဃ။ ရာသီခွင်ပြ ပြက္ခဒိန်

ကျေးရွာ-ညောင်ထောက်အုပ်စု - ဖိုးဝါးသိမ် နေ့စွဲ- ၁၇.၃.၂၀၁၆

ကျေးဇူး - ချစ်တော်
 ကျွန်ုပ် - ချစ်တော်

ရက်စွဲပြသယာ:

ဇူလိုင် ၂၀၁၆

တစ်နေ့လုံး	တနင်္ဂနွေ	တနင်္လာ	မင်္ဂလာ	ဗုဒ္ဓဟူး	သောတ	အင်္ဂါ	အင်္ဂါ	အင်္ဂါ	အင်္ဂါ	အင်္ဂါ	အင်္ဂါ	အင်္ဂါ
ရက်စွဲ	၁၆	၁၇	၁၈	၁၉	၂၀	၂၁	၂၂	၂၃	၂၄	၂၅	၂၆	၂၇
ပူဇော်	မိုးရွာ	မိုးရွာ	မိုးရွာ	မိုးရွာ	မိုးရွာ	မိုးရွာ	မိုးရွာ	မိုးရွာ	မိုးရွာ	မိုးရွာ	မိုးရွာ	မိုးရွာ
အချိန်	၁၆	၁၇	၁၈	၁၉	၂၀	၂၁	၂၂	၂၃	၂၄	၂၅	၂၆	၂၇
အချိန်	၁၆	၁၇	၁၈	၁၉	၂၀	၂၁	၂၂	၂၃	၂၄	၂၅	၂၆	၂၇
အချိန်	၁၆	၁၇	၁၈	၁၉	၂၀	၂၁	၂၂	၂၃	၂၄	၂၅	၂၆	၂၇
အချိန်	၁၆	၁၇	၁၈	၁၉	၂၀	၂၁	၂၂	၂၃	၂၄	၂၅	၂၆	၂၇

ပါဝင်ဆွေးနွေးသူ: ၁၂ ဝ - ၄၄
 စာရေးဆရာ: ၁၂ ဝ - ၄၄

ဦးစော့ဆွေးနွေးသူ: ၁၂ ဝ - ၄၄
 စာရေးဆရာ: ၁၂ ဝ - ၄၄

သုံးသပ်ချက်

ကုသိဉ်ပြုလဟာသညံသညီက

ကျေးဉ်း - ညောင်ထောက်

ဖြေ: ၃ ဟ် - ၁၅. ၁၆

အုပ်စု - ဖိုဝါသိမ်

၇၈၅ - ၁၇. ၁၈

ကုသိဉ်အစဉ်အစဉ် - ဖိုဝါသိမ်ကျေးဉ်းအုပ်စု၊ ညောင်ထောက်ကျေးဉ်း
ရွာကုသိဉ်အရပ်လှည့်၊ ဘောင်ကုသိဉ်အရပ်၊ အေးပါသညံ၊ ဖို: ကုသိဉ်
အုပ်စု: ငယ်ကြီးတတ် ကိုတွေ့၇သညံ

အလုပ်အကိုင် - ညောင်ထောက်ကျေးဉ်းအုပ်စု: လှိုင်တောင်ထပ်၊ ဝါးပုတ်
ခြင်လုပ်ကိုင်ကြပြီး၊ ကုသိဉ်လှိုင်ထပ်ယက်ခြင်း၊ နိုင်ထောင်ထပ်၊ လှိုင်ကိုင်ကြသညံ
နယုန်လှိုင် ဖို: ကြ၊ ဝါးပုတ်၊ ကွမ်းခွံ: ကြပြီး၊ ဝါးပုတ်လှိုင်၊ ဝေါးပုတ်၊ ဝါး၊ နှု
၇၈၊ ကွမ်းခွံပုတ်လှိုင်ကြပြီး၊ ဝါးပုတ်လှိုင် ကျပ်၊ လှိုင်ခြင်၊ ဖြားယက်ခြင်း၊ ဝေါက်
သလင်းလှိုင် ခြင်၊ ခြင်၊ ခြင်၊ ခြင်၊ ကျပ်၊ လှိုင်ကိုင် ကြသညံ၊ ဝါးပုတ်၊ ကွမ်းခွံ
လှိုင် ဝေါက်ခြင်၊ ခြင်၊ ခြင်၊ ခြင်၊ ခြင်၊ လှိုင်ကိုင်ကြပြီး၊ ဝါးပုတ်၊ ဝေါက်
ခွံ: ဝေါက်ခြင်၊ ဝေါက်ခြင်လှိုင်ကြပြီး၊ နိုင်ထောင်ထပ် ကုသိဉ်လှိုင် ဝါးပုတ်
ကုသိဉ်၊ ကုသိဉ်၊ ကျပ်၊ လှိုင်ကိုင်ကြပါသညံ၊ ဝေါက်လှိုင်၊ ကုသိဉ်၊ ကျေး
အစဉ် ခြင်၊ ခြင်၊ လှိုင်သညံလှိုင်ကြပါသညံ

ဝေငွေ - ညောင်ထောက်ကျေးဉ်းအုပ်စု ဝါးပုတ် ဝေါက်လှိုင် ဝေငွေအစဉ်
ပြီး၊ ဝါးပုတ်လှိုင် ဝေါက် ဝါးပုတ်လှိုင် ဝေငွေအစဉ် ဖို: ကျပ်
အစဉ်အတင် ဖိုပါသညံ

ဖွဲ့စည်း - ဝါးပုတ်လှိုင် ဝေါက် ဖို: ကျပ်လှိုင် ဝေါက် ဝေါက် ဖို: ကျပ်
ဝါးပုတ်လှိုင် ကျပ် ဖို: ကျပ်၊ ဝါးပုတ်လှိုင် ကျပ် ဖို: ကျပ် ဝေါက် ဝေါက်
ဖို: ကျပ် ဝေါက်ပါသညံ

အားလုပ်ကိုင် - ဝါးပုတ် ဝေါက် ဝေါက် ဝေါက် ဝေါက် ဝေါက် ဝေါက်
ကျပ်လှိုင် ဝေါက် ဝေါက်ပါသညံ

ကျေးဉ်း ဖို: ကျပ် - ညောင်ထောက်ကျေးဉ်းအုပ်စု ကုသိဉ်အရပ် ကျေးဉ်း
ဖို: ကျပ် ဖို: ကျပ် ကျေးဉ်းပါသညံ

(င) ပင်ကုအိမ်သုံးသပ်ခြင်း

ကျေးရွာ-ညောင်ထောက်အုပ်စု - မိုးဝါးသိမ်

နေ့စွဲ- ၁၇.၃.၂၀၁၆

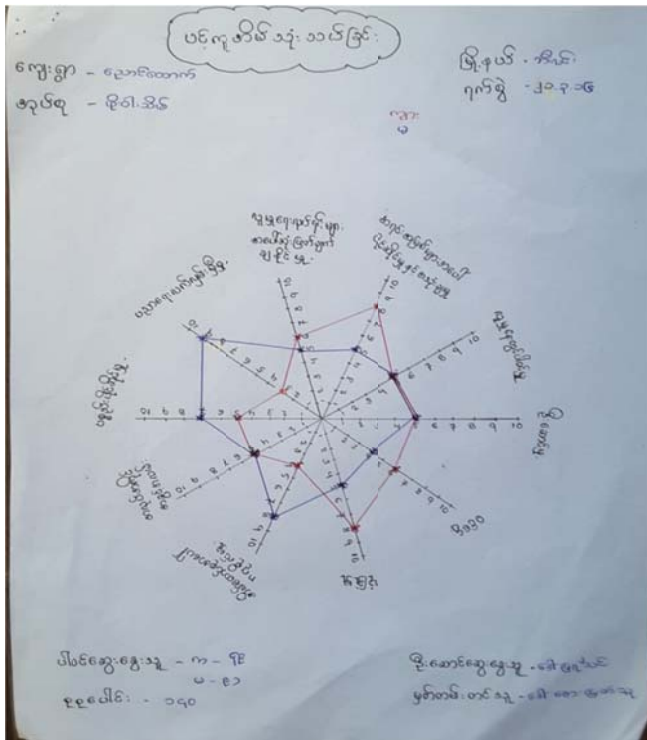

သုံးသပ်ချက်

ပင်လယ်အော် သုံးသပ်ချက်

ကျေးရွာ- လောကောက
ဒဂုန် - ဖျံဝါးသိမ်

မြို့နယ်- အီးလင်း
၇၈၅ - ၂၁-၃-၈

မြန်မာနိုင်ငံ၊ ပင်လယ်အော်၊ ဖျံဝါးသိမ်ကျေးရွာဒဂုန်- လောကောက
ကျေးရွာတွင် အမျိုးသားနှင့် အမျိုးသမီး စုပေါင်းအိမ်သုံးသပ်ချက်ကို အစားအသွယ်
ဆင့် ဖြင့် သုံးသပ် အကဲဖြတ် စစ်ဆေးခဲ့ပါသည်။ ကျား၊ မအုန်စု ခွဲရသီး၊ ငါးစွဲ
စွဲ သုံးပါသည်။

၁- အလယ်အကျဉ်းအရွယ်အရွယ်
အမျိုးသား၊ များ၍ အမျိုးသမီးတို့သည် အလယ်အကျဉ်းအရွယ် အရွယ်
တွင် တိုးတက်အရွယ်အရွယ် ဖြစ်ပါသည်။

၂- လူမှုရေးတွင်ပါဝင်မှု
အမျိုးသမီး များ၍ အမျိုးသား များသည် လူမှုရေးတွင် တိုးတက်ပါဝင်
ဖြစ်ပါသည်။

၃- နှိုင်းစာရင်း
အမျိုးသား၊ များ၍ အမျိုးသမီး တို့သည် နှိုင်းစာရင်း မြင့် တွင် တိုးတက် ဖြစ်
ဖြစ် အကဲဖြတ် တွင် ဖြစ်ပါသည်။

၄- ဝမ်းဗွဲ
အမျိုးသား များသည် အမျိုးသမီး များထက် ဝမ်းဗွဲ ဖြစ်ကောင်း ဖြစ်
အမျိုးသား များသည် အကဲဖြတ် ဖြစ် အမျိုးသမီး များ မှာ အကဲဖြတ် (၄)
တွင် ဖြစ်ပါသည်။

၅- ဖျံဝါး
ကျေးရွာ စုပေါင်းအိမ်ထောင်စုတွင် အမျိုးသား များ မှာ အကဲဖြတ် (၈) တွင်
ဖြစ် အမျိုးသမီး များ မှာ အကဲဖြတ် (၅) တွင် ဖြစ်ပါသည်။

စ။မင်းကာချပ်

ကျေးရွာ-ညောင်ထောက်အုပ်စု - မိုးဝါးသိမ်

နေ့စွဲ- ၁၇.၃.၂၀၁၆

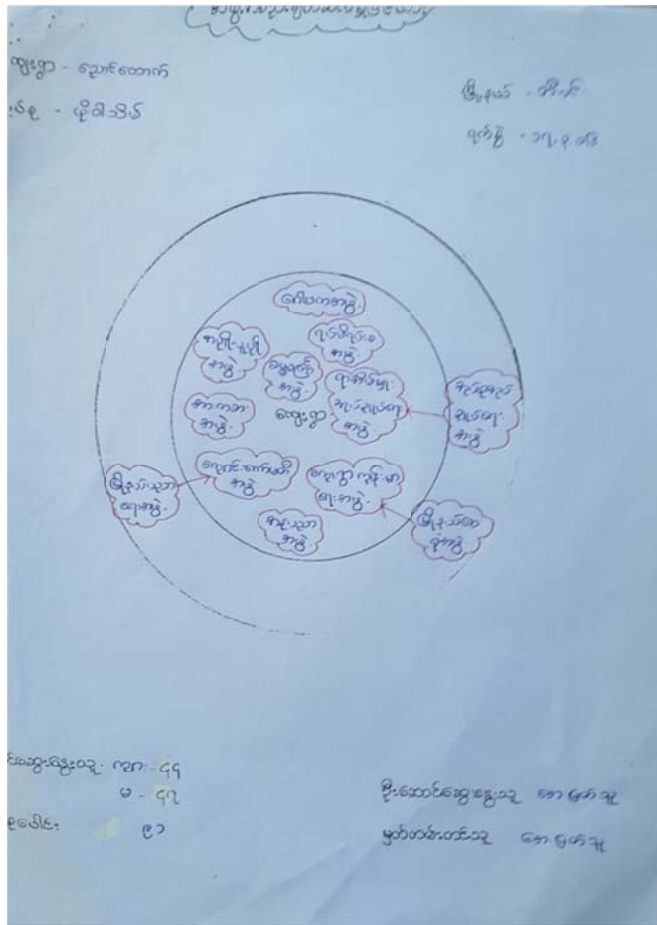

သုံးသပ်ချက်

အဖွဲ့အစည်းချိတ်ဆက်မှုပြုလုပ်ပေးသည့် သုံးသပ်ချက်

ကျေးဇူးပြု - ဧည့်သည်အဖွဲ့
အုပ်စု - ဖိုးဝါးသိမ်

ဖြိုးနယ် - ဘိုးလင်း၊
၇၈၆ - ၁၇-၃-၁၆

ဘိုးလင်းဖြိုး၊ ဖိုးဝါးသိမ်ကျေးဇူးပြုအုပ်စု၊ ဧည့်သည်အဖွဲ့အစည်း
ကျေးဇူးပြုအဖွဲ့အစည်းအဖွဲ့အစည်း (၉) ဖွဲ့ရှိပြီး ကျေးဇူးပြုအဖွဲ့အစည်း ဖွဲ့
ဖွဲ့ရှိသည်။ ဂေါ်ပကအဖွဲ့၊ ဂျပ်စီအဖွဲ့၊ အပျိုအဖွဲ့၊ ဓမ္မစင်္ကြာအဖွဲ့၊
ဥက္ကဋ္ဌအဖွဲ့၊ အုပ်ချုပ်ရေးအဖွဲ့၊ အားကစားအဖွဲ့၊ ကျောင်းကန်ပတ်အဖွဲ့၊ ကျေးဇူး
ကျန်းမာရေးအဖွဲ့၊ အနုပညာအဖွဲ့၊ ကျောင်းကန်ပတ်အဖွဲ့တို့သည် ကျေးဇူး
ထူးရှိအဖွဲ့အစည်းများဖြစ်ပြီး၊ အုပ်စုအုပ်စုအဖွဲ့၊ ဖြိုးနယ်အဖွဲ့၊
ဖြိုးနယ်ပညာရေးအဖွဲ့တို့သည် ကျေးဇူးပြုအဖွဲ့အစည်းများဖြစ်သည်။ အုပ်စုအုပ်
ချုပ်ရေးအဖွဲ့နှင့် ဥက္ကဋ္ဌအဖွဲ့အုပ်စုအဖွဲ့၊ ဖြိုးနယ်အဖွဲ့၊ နိုင်ငံကျေးဇူး
ကျန်းမာရေးအဖွဲ့၊ ဖြိုးနယ်ပညာရေးအဖွဲ့နှင့် ကျောင်းကန်ပတ်အဖွဲ့တို့မှာ ချိတ်
ဆက်မှုအား ကောင်းစွာဆောင်ရွက်ပေးခဲ့သည်။

ဆ။အမျိုးသား/အမျိုးသမီးအခက်အခဲများ

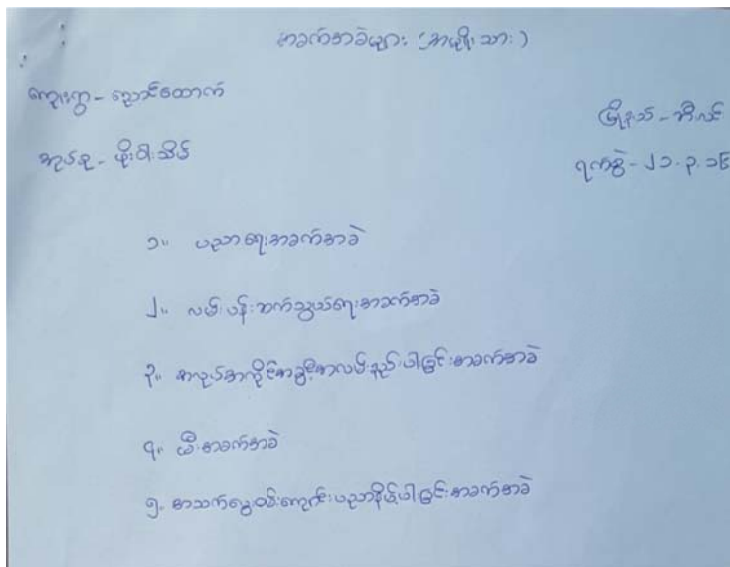

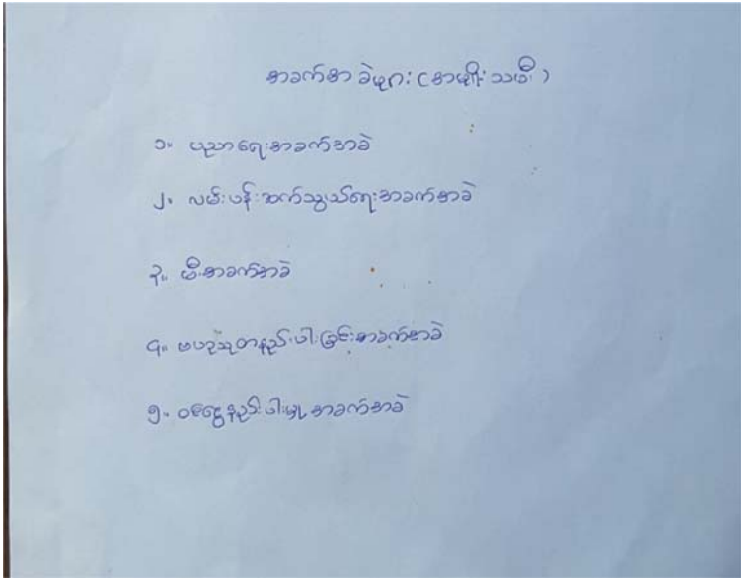

၆။ ပြဿနာသစ်ပင် (Problem Tree) ရေးဆွဲခြင်း

အမျိုးသားအဖွဲ့မှ ရွာချင်းဆက်လမ်းအခက်အခဲပြဿနာသစ်ပင်ရေးဆွဲခြင်း

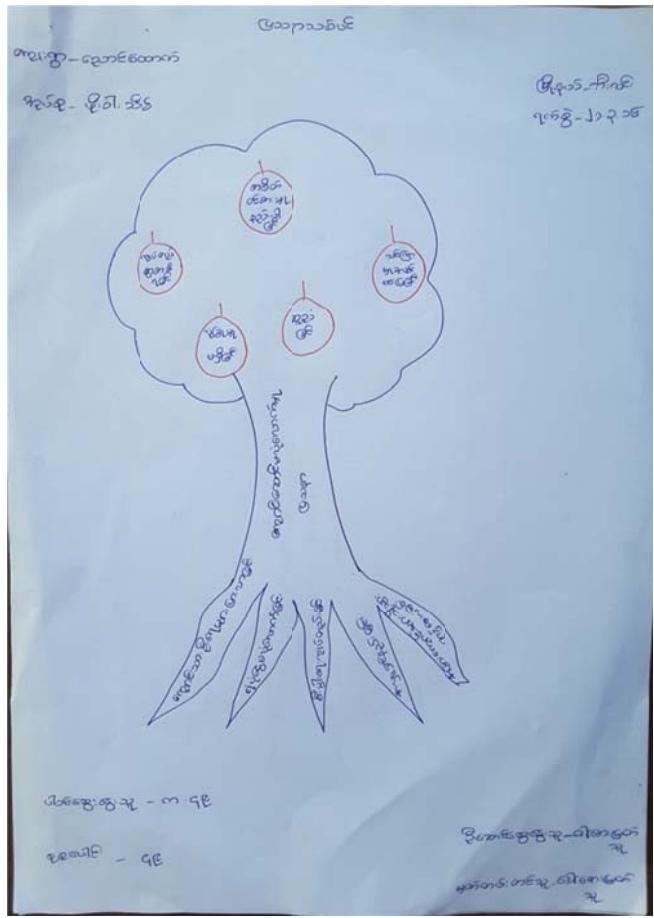

အမျိုးသမီးအဖွဲ့မှ ရွာလယ်ဇရပ် မကောင်းခြင်းအခက်အခဲပြဿနာ သစ်ပင်ရေးဆွဲခြင်း

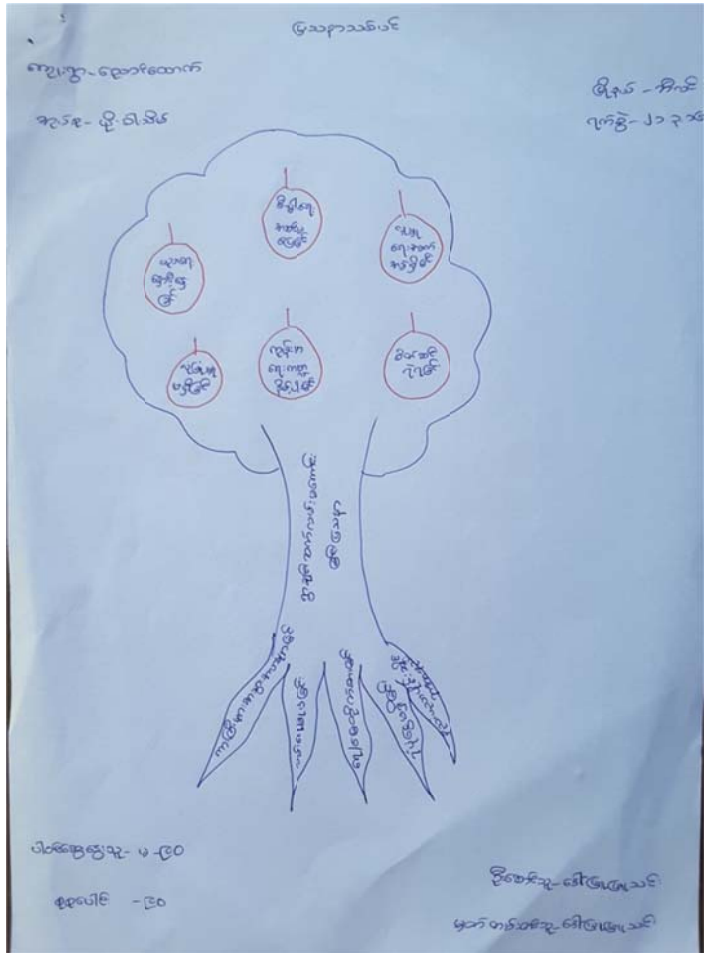

ဈေးကွေးရွာမျှော်မှန်းချက် (အမျိုးသား/အမျိုးသမီး)

မျှော်မှန်းချက်များ (အမျိုးသမီး)

- ၁။ ပညာရေးအဆင့်အတန်းဖြင့်စာပေရေး
- ၂။ ဂွာလုံကွယ်မိလင်ရေး
- ၃။ လမ်းပန်းဆက်သွယ်ရေးကော်မရှင်ဟူရေး
- ၄။ စာပေအဖွဲ့အစည်းအဖွဲ့များဖြားဟူရေး
- ၅။ ဝင်ရောက်မှုဖြင့်ဟူရေး

မျှော်မှန်းချက်များ (အမျိုးသား)

စာပေကွေး-ပညာရေးဆောင်	မြို့နယ်-ကိရိယာ
အုပ်စု - မိုးဝါး	ရက်စွဲ-၂၀၂၁

- ၁။ ဂွာလုံကွယ်မိလင်ရေး
- ၂။ ပညာရေးအဆင့်အတန်းဖြင့်စာပေရေး
- ၃။ လမ်းပန်းဆက်သွယ်ရေးကော်မရှင်ဟူရေး
- ၄။ အသက်မွေးဝမ်းကျောင်းသင်တန်းများဖြင့်ဟူရေး
- ၅။ စာပေအဖွဲ့အစည်းအဖွဲ့များဖြားဟူရေး

ည။ကျေးရွာဦးစားပေးဖွံ့ဖြိုးရေးလုပ်ငန်းများ

ဦးစားပေးလုပ်ငန်းများစာဆင့်သတ်မှုတ်ခြင်း (အမျိုးသား + အမျိုးသမီး)

ကျေးရွာ - ရွှေဘိုတောင်

အုပ်စု - ဗိုင်းဗိုင်း

မြို့နယ် - ဝိပဿနာ

ရက်စွဲ - ၂၀.၃.၁၉

- ၁။ အ.လ.က.ခွဲကျောင်းဆောင်ထိုးချဲ့ရန် (အမျိုးသား + အမျိုးသမီး)
- ၂။ မူလတန်းကျောင်းဆောင်ဖြန့်ဖြူးရန် (အမျိုးသား + အမျိုးသမီး)
- ၃။ ဝါးတံတားဖြန့်ဖြူးထိုးချဲ့ရန် (အမျိုးသား + အမျိုးသမီး)
- ၄။ ဌာနခွဲစားရုံးအောက်ကျေးရွာလမ်းဆင်ရန် (အမျိုးသား + အမျိုးသမီး)
- ၅။ ကျောင်းခြံစည်းရုံးခြင်းရန် (အမျိုးသမီး)

၇။ကော်မတီဝင်များရွေးချယ်ခြင်းနှင့်ကျေးရွာဖွံ့ဖြိုးရေးအစီအစဉ်ဆောင်ရွက်မှုမှတ်တမ်းခါတ်ပုံများ



၈။ ကော်မတီဝင်များစာရင်း

ကျေးရွာ-ညောင်ထောက်အုပ်စု - ဖိုးဝါးသိမ်

နေ့စွဲ- ၁၇.၃.၂၀၁၆

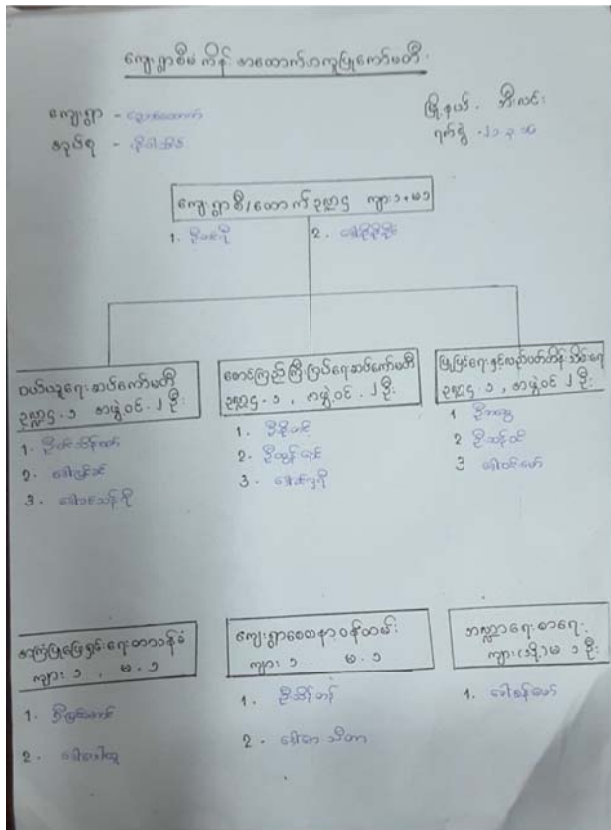

၁၀။စီမံကိန်း အချိန်စက်ဝန်းအချိန်ဇယား(ပုံစံ ၂)

ရုပေယျိုင်စီမံကိန်းစီမံကိန်းကော်မရှင်

(၈ စ.၂ - စီမံကိန်းအချိန်ဇယား (PC 2))

စီမံကိန်းအချိန်ဇယား

အချိန်ဇယားအမျိုးအမည်	စီမံကိန်းအမျိုးအမည်	ပြင်ဆင်ရေးအမျိုးအမည်	အမျိုးအမည်
၀၄.၅	၂၀၂၀-၂၀၂၆	စီမံကိန်းအမျိုးအမည် (၁) စီမံကိန်း(၂) စီမံကိန်း(၃)	စီမံကိန်း(၄)
ပြင်ဆင်ရေး	၂၀၂၀-၂၀၂၆	စီမံကိန်းအမျိုးအမည် (၁) စီမံကိန်း(၂) စီမံကိန်း(၃)	စီမံကိန်း(၄)

စီမံကိန်းအမျိုးအမည်	အချိန်ဇယား					ရုပေယျိုင်စီမံကိန်းကော်မရှင် အချိန်ဇယား
	စီမံကိန်းအမျိုးအမည်	စီမံကိန်းအမျိုးအမည်	စီမံကိန်းအမျိုးအမည်	စီမံကိန်းအမျိုးအမည်	စီမံကိန်းအမျိုးအမည်	
၁. စီမံကိန်းအမျိုးအမည်	၁၇.၄.၁၆	၁၇.၄.၁၆	၈၈	၉၃	၁၄၇	၁၇၇ ၁၇၆ ၄ ၆၈၀
၂. စီမံကိန်းအမျိုးအမည်	၂၁.၄.၁၆	၂၁.၄.၁၆	၄၉	၉၁	၁၂၂	၁၄၈ ၁၁၇
၃. စီမံကိန်းအမျိုးအမည်	၂၅.၄.၁၆	၂၅.၄.၁၆	၁၀	၇	၁၇	၅ ၁၃၇ ၁ ၁၀၆
၄. စီမံကိန်းအမျိုးအမည်						
၅. စီမံကိန်းအမျိုးအမည်						
၆. စီမံကိန်းအမျိုးအမည်						

၁၁။ကျေးရွာဖွံ့ဖြိုးရေးဦးစားပေးအစီအစဉ်(ပုံစံ ၃)

၁၃။အစည်းအဝေးတက်ရောက်သူများစာရင်း(ပုံစံ ၁၂)

ပထမအကြိမ်အစည်းအဝေး

၁၅။ကဏ္ဍအလိုက် အခက်အခဲမှတ်တမ်း

။ကဏ္ဍအလိုက် အခက်အခဲမှတ်တမ်း

.....ညောင်ထောက် .ကျေးရွာကဏ္ဍအလိုက် ဦးစားပေးဖွံ့ဖြိုးရေးလုပ်ငန်းများ

ကဏ္ဍအလိုက် အခက်အခဲမှတ်တမ်း

ရက်စွဲ: ၂၀၂၁ ခုနှစ် ဇူလိုင်လ ၁၅ ရက်

အမှတ်	အခက်အခဲ	အမျိုးအမည်	အရက်	အခြားအခက်အခဲ	အခြားအခက်အခဲ
၁	အခက်အခဲ	အမျိုးအမည်	အရက်	အခြားအခက်အခဲ	အခြားအခက်အခဲ
၂	အခက်အခဲ	အမျိုးအမည်	အရက်	အခြားအခက်အခဲ	အခြားအခက်အခဲ
၃	အခက်အခဲ	အမျိုးအမည်	အရက်	အခြားအခက်အခဲ	အခြားအခက်အခဲ
၄	အခက်အခဲ	အမျိုးအမည်	အရက်	အခြားအခက်အခဲ	အခြားအခက်အခဲ
၅	အခက်အခဲ	အမျိုးအမည်	အရက်	အခြားအခက်အခဲ	အခြားအခက်အခဲ
၆	အခက်အခဲ	အမျိုးအမည်	အရက်	အခြားအခက်အခဲ	အခြားအခက်အခဲ
၇	အခက်အခဲ	အမျိုးအမည်	အရက်	အခြားအခက်အခဲ	အခြားအခက်အခဲ
၈	အခက်အခဲ	အမျိုးအမည်	အရက်	အခြားအခက်အခဲ	အခြားအခက်အခဲ
၉	အခက်အခဲ	အမျိုးအမည်	အရက်	အခြားအခက်အခဲ	အခြားအခက်အခဲ
၁၀	အခက်အခဲ	အမျိုးအမည်	အရက်	အခြားအခက်အခဲ	အခြားအခက်အခဲ
၁၁	အခက်အခဲ	အမျိုးအမည်	အရက်	အခြားအခက်အခဲ	အခြားအခက်အခဲ
၁၂	အခက်အခဲ	အမျိုးအမည်	အရက်	အခြားအခက်အခဲ	အခြားအခက်အခဲ
၁၃	အခက်အခဲ	အမျိုးအမည်	အရက်	အခြားအခက်အခဲ	အခြားအခက်အခဲ
၁၄	အခက်အခဲ	အမျိုးအမည်	အရက်	အခြားအခက်အခဲ	အခြားအခက်အခဲ
၁၅	အခက်အခဲ	အမျိုးအမည်	အရက်	အခြားအခက်အခဲ	အခြားအခက်အခဲ

VDP အရည်အသွေးထိန်းချုပ်မှု

ထိန်းချုပ်သူ-

ရက်စွဲ-

ရွာ-
မြို့နယ်-

VDP ရက်စွဲ-
ကျေးရွာအုပ်စု-

(၁) VDP စာရွက်စာတမ်းပြီးဆုံးမှုကိုစစ်ဆေးပါ။ (OM အရ)

- မျက်နှာဖုံး (အဖုံး)
- မာတိကာ
- ကျေးရွာအခြေခံ Data
- PSA အကျဉ်းချုပ်နှင့် PRA လုပ်ငန်းစဉ်
- အမျိုးသား/အမျိုးသမီးအဖွဲ့များ၏ အခက်အခဲများ
- ကျေးရွာမျှော်မှန်းချက် (ဆွေးနွေးချက်ရလဒ်)
- အမျိုးသား/အမျိုးသမီးအဖွဲ့များသဘောတူထားသည့် နောင်လေးနှစ်အတွက် ဦးစားပေးလုပ်ငန်းများစာရင်း (အခြေခံအဆောက်အအုံ၊ အသက်မွေးမှု၊ ပညာရေး၊ လူမှုရေးထိန်းသိမ်းမှု....)

နောက်ဆက်တွဲများ-

- လူမှုရေးအကဲဖြတ်မှု စာရွက်စာတမ်းခါတ်ပုံနှင့် PRA လုပ်ငန်းစဉ် (ဖြစ်နိုင်လျှင်)၊ မြေပုံများပါရမည်။ စည်းစိမ်ပိုင်ဆိုင်မှုအဆင့်၊ vennပုံ...
- ကျေးရွာစီမံကိန်းရေးဆွဲရေးအစည်းအဝေးမိတ္တူ
- ကျေးရွာ၏အချက်အလက် (PC 1 ပုံစံ)
- ကျေးရွာမျှော်မှန်းချက်

(၂) လူမှုရေးအကဲဖြတ်မှုအရည်အသွေးနှင့် VDP စစ်ဆေးပါ။

- VDP တွင်ပါဝင်သောဦးရေ (အမျိုးသား/အမျိုးသမီး)- 1
- လူမှုရေးအကဲဖြတ်မှုအရည်အသွေးနှင့် VDP အတွက် ရက်ပေါင်း-
- PRA ပစ္စည်းများအသုံးပြုသည့် အရေအတွက်-
- ပါဝင်သောဦးရေနှင့် လုပ်ငန်းများမှတ်တမ်းတင်ခြင်း (အစည်းအဝေးမှတ်တမ်း၊ အဖွဲ့ခါတ်ပုံ၊ တိုင်းရင်းသားအနည်းစုနှင့် ထိခိုက်လွယ်သောအဖွဲ့များ)
 - အလွန်ကောင်း
 - ကောင်း
 - ညံ့
- လုပ်ငန်းများမှတ်တမ်းတင်ခြင်းနှင့် အမျိုးသမီးအဖွဲ့အစည်းအဝေး၏ရလဒ် အားခွဲခြားပေးထားသလား။
 - ရှိ
 - မရှိ
- စီမံကိန်းအရေအတွက် (အမျိုးသား/အမျိုးသမီးရွေးချယ်မှုအရေအတွက်)- 1
- PRAနှင့်သက်ဆိုင်သောအခြားစီမံကိန်းအရေအတွက် (အမျိုးသား/အမျိုးသမီးရွေးချယ်မှုအရေအတွက်)- 1