

ပြည်ထောင်စုသမ္မတမြန်မာနိုင်ငံတော် အစိုးရ
စိုက်ပျိုးရေး၊ မွေးမြူရေးနှင့် ဆည်မြောင်းဝန်ကြီးဌာန
(ကျေးလက်ဒေသဖွံ့ဖြိုးတိုးတက်ရေးဦးစီးဌာန)

စေတုတ္ထရာမြို့နယ်



လူထုဗဟိုပြုစီမံကိန်း

National Community Driven Development Project
(NCDDP)



ကျေးရွာဖွံ့ဖြိုးရေးအစီအစဉ်
Village Development Plan (VDP)
တပွင်ကျေးရွာအုပ်စု၊ တပွင်ကျေးရွာ

မာတိကာ

စဉ်	အကြောင်းအရာ
၁	မြို့နယ်မြေပုံ
* ၂	ကျေးရွာအုပ်စုမြေပုံ
၃	ကျေးရွာမြေပုံ
၄	ကျေးရွာအခြေခံအချက်အလက်များပုံစံ(၁)
၅	လူထုပူးပေါင်းပါဝင်သောလူမှုဆန်းစစ်ခြင်းနှင့်အကဲဖြတ်ခြင်း လုပ်ငန်းစဉ် (PSA/PRA) အကျဉ်းချုပ်ဇယား
၆	ကျေးရွာဖွံ့ဖြိုးရေးအစီအစဉ်အတွက်အသုံးပြုခဲ့သော PRA Toolsများနှင့် တစ်စုခြင်းစီအတွက်သုံးသပ်ချက်များ
၇	ကျေးရွာအုပ်စု၊ကျေးရွာကော်မတီဖွဲ့စည်းပုံဇယား
၈	ကျေးရွာဖွံ့ဖြိုးရေးဦးစားပေးအစီအစဉ်ပုံစံ (၃)
၉	ကျေးရွာအုပ်စုစီမံကိန်းလုပ်ငန်းခွဲရွေးချယ်ခြင်းပုံစံ (၄)
၁၀	ဦးစားပေးလုပ်ငန်းအကျဉ်းချုပ်ဇယား
၁၁	အစည်းအဝေးတက်ရောက်သူစာရင်းပုံစံ (၁၂)
၁၂	အစည်းအဝေးမှတ်တမ်း
၁၃	အစည်းဝေးပြုလုပ်သည့် ဓါတ်ပုံများ
၁၄	ကဏ္ဍအလိုက်ဦးစားပေးဖွံ့ဖြိုးရေးလုပ်ငန်းစဉ်များ
၁၅	ကျေးရွာဖွံ့ဖြိုးရေးစီမံချက်အရည်အသွေးထိန်းချုပ်မှု (Check list for VDP)

စေတုတ္တရာမြို့နယ်ပြမြေပုံ



စေတုတ္တရာမြို့နယ်
မကျေးတိုင်း
၁ လက်မ = ၂ မိုင်စကေး

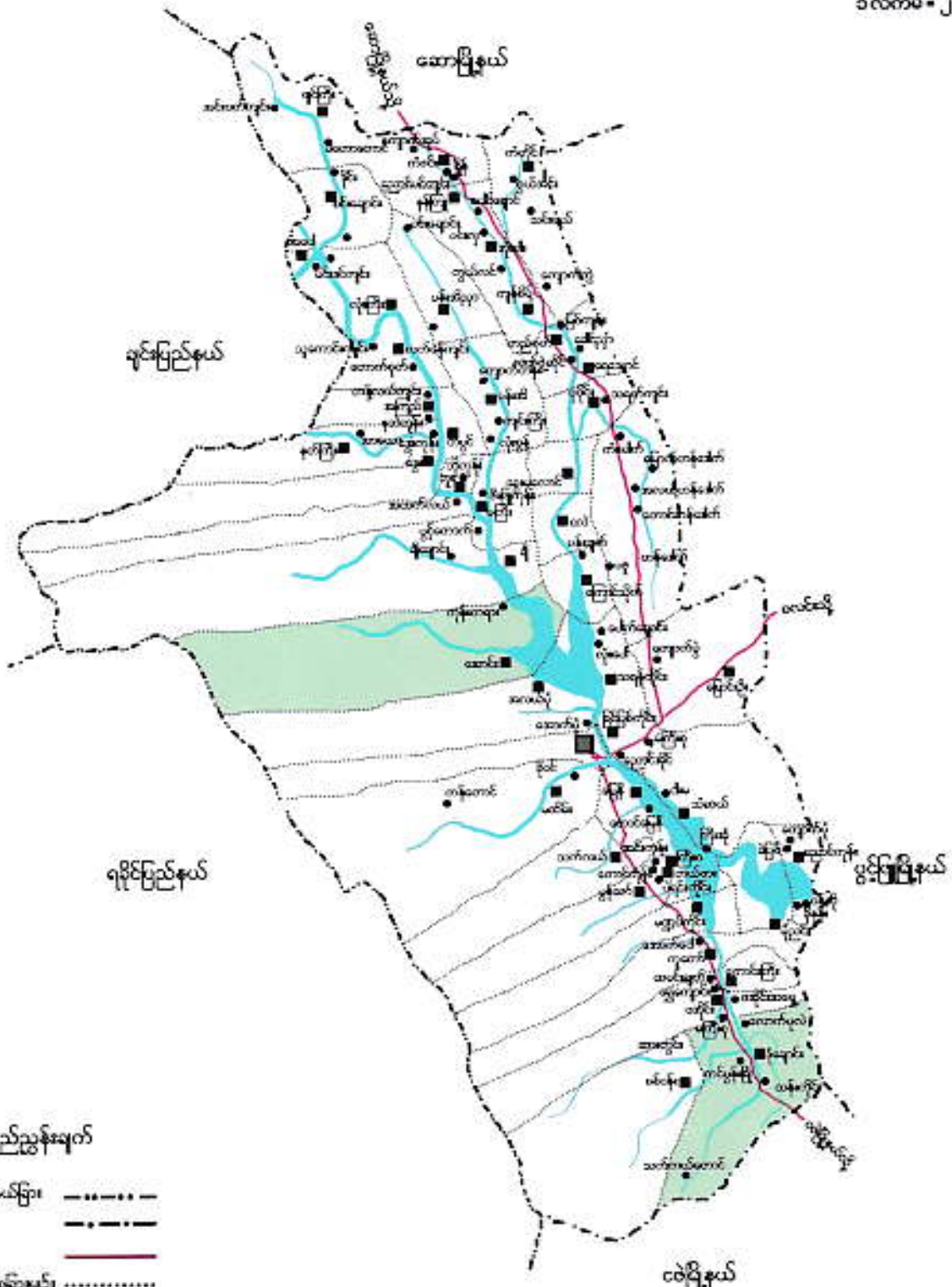

ရည်ညွှန်းချက်

- တိုင်း မြည်နယ်ခြား -----
- မြို့နယ်ခြား - - - - -
- ကားလမ်း = = = = =
- မာယုရွာဆိုင်ရုံခြားမျဉ်း
- မြို့ ■
- မာယုရွာဆိုင်ရုံ ■
- မာယုရွာ ●
- မြစ်ချောင်း ~~~~~

တပွင်ကျေးရွာအုပ်စု
အခြေပြမြေပုံ

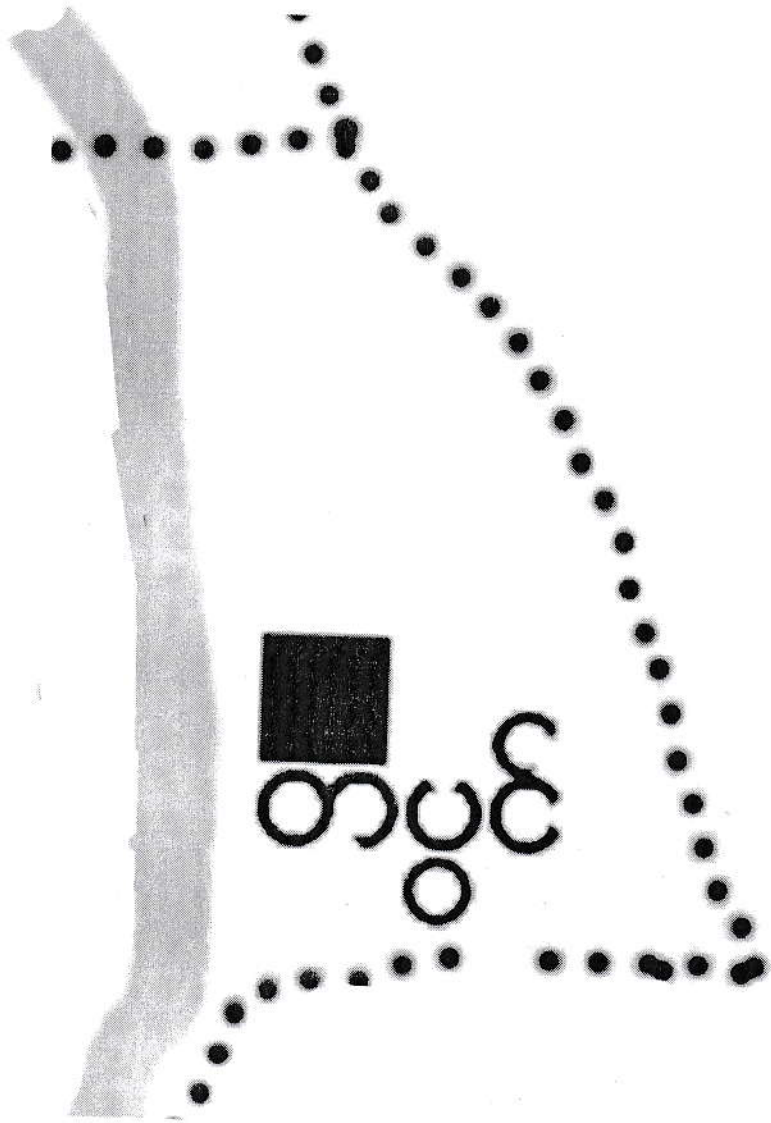

- ကျေးရွာအုပ်စု ■
- ကျေးရွာ ●
- ကျေးရွာအုပ်စုခြားမျဉ်း
- ချောင်း

မကွေးတိုင်းဒေသကြီး၊ မင်းသွေးခရိုင်၊ စေတုတ္ထရာမြို့နယ်၊ တပွင်ကျေးရွာ အကွက်စွဲမြေပုံ

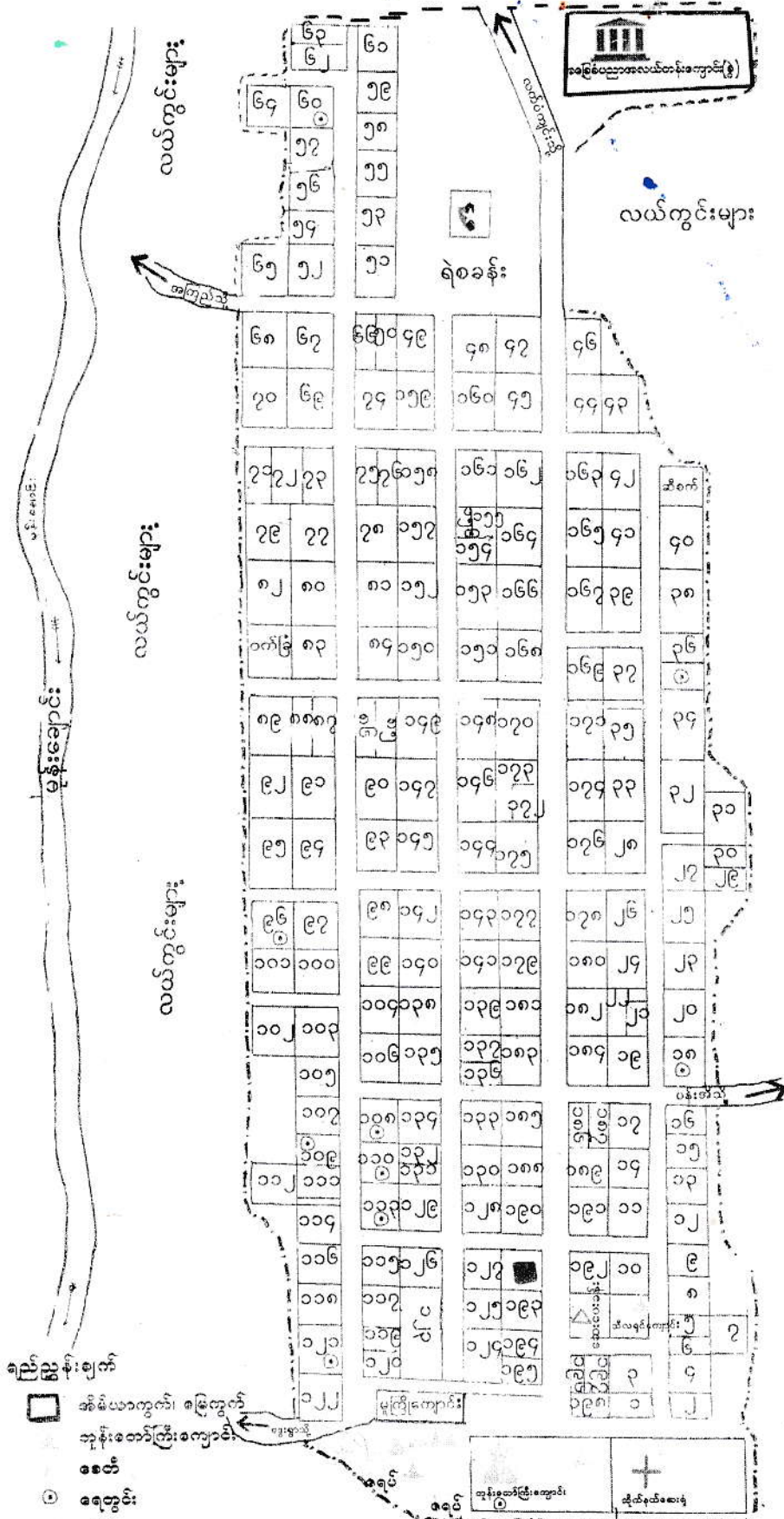
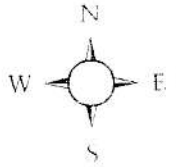

စီစဉ်သူများ၏ ချက်

- အိမ်ယာကွက်၊ မြေကွက်
- သူနဲ့ထောက်ကြီးကျောင်း
- စေတီ
- ရေတွင်း
- ယိမ်
- ဓနု
- စာသင်ကျောင်း
- စေးပေးခန်း
- စော့ခုံ
- ရဲစခန်း
- အုပ်ချုပ်ရေးမှူးရုံး

ကျေးရွာအမည်	အိမ်စု	အိမ်ထောင်စု	လူဦးရေ			စာသင်ကျောင်း အရေအတွက်	သူနဲ့ထောက်ကြီးကျောင်း အရေအတွက်	ဝညာဓနု အရေအတွက်	သာကာဓနု အရေအတွက်	ကျွန်းမာဓနု အရေအတွက်	မှတ်စု
			ကျား	မ	စုစုပေါင်း						
ထွဋ်	၁၇၀	၁၉၅	၃၂၂	၃၉၅	၃၁၇	၂	၁	၁	၄	၂	

ပုံစံစ-၁ ကျေးရွာအခြေခံအချက်အလက်များ (Form PC 1)

လမ်းညွှန်ချက်/ကျေးရွာတစ်ရွာသို့ ပထမဆုံးမိတ်ဆက်ခရီးသွားရောက်သောအခါ လူထုစည်းရုံးရေးမှူးသည် ကျေးရွာခေါင်းဆောင်များအား ကျေးရွာအချက်အလက်များကို မေတ္တာရပ်ခံ၍ တောင်းခံရသည်။ ဤအချက်အလက်များကို စီမံကိန်းမိတ်ဆက်အစည်းဝေးမတိုင်မီ တောင်းခံရမည်။ စီမံကိန်းမိတ်ဆက်အစည်းဝေးတွင် လူထုစည်းရုံးရေးမှူးသည် ဤအချက်အလက်များအား စစ်ဆေးပီးမှန်ကန်အောင် ပြုလုပ်ရမည်။ ပြီးနောက်တွင် လူထုစည်းရုံးရေးမှူးမှ သတင်းအချက်အလက်ထံသို့ Tablets မှတစ်ဆင့် ဖြည့်သွင်းရမည်။

ကျေးရွာအုပ်ချုပ်ရေးမှူးအမည် <i>ဦးစိုးညွန့်</i>	ကျေးရွာအုပ်ချုပ်ရေးမှူး၏ဖုန်းနံပါတ်	လူထုစည်းရုံးရေးမှူး၏အမည် <i>ဦးဝင်းနိုင်</i>
ပြည်နယ်/တိုင်းဒေသကြီး <i>မကွေး</i>	မြို့နယ် <i>စေတီတော်</i>	ကျေးရွာအုပ်စု <i>မာပွန်</i>
		ကျေးရွာ <i>မာပွန်</i>

က. လူဦးရေ

လူမျိုးစု	အိမ်ထောင်စုအရေအတွက်	ကိုးကွယ်သည့်ဘာသာ	အိမ်ထောင်စုအရေအတွက်
လူမျိုးစု (၁) <i>မမာ</i>	<i>၁၉၁</i>	ဘာသာ(၁) <i>ဗုဒ္ဓ</i>	<i>၁၉၁</i>
လူမျိုးစု (၂) <i>ချင်း</i>	<i>၂</i>	ဘာသာ(၂) <i>ဗုဒ္ဓ</i>	<i>၂</i>
လူမျိုးစုရော		ဘာသာရော	

လူဦးရေ	အမျိုးသား(အရေအတွက်)	အမျိုးသမီး(အရေအတွက်)
လူဦးရေ	<i>၃၂၁</i>	<i>၃၉၈</i>
အိမ်ထောင်ဦးစီး	<i>၁၄၆</i>	<i>၄၇</i>

(ခ) လက်လှမ်းမီအသုံးပြုနိုင်သည့်အဆောက်အဦများ

စာသင်ကျောင်း	အမှတ်ခြစ်ပါ	ကျန်းမာရေး	အမှတ်ခြစ်ပါ	ဘာသာရေးအဆောက်အဦ	အမှတ်ခြစ်ပါ
အထက်တန်းကျောင်း	<input type="checkbox"/>	ဆေးရုံ	<input checked="" type="checkbox"/>	စေတီ	<input checked="" type="checkbox"/>
အလယ်တန်းကျောင်း	<input checked="" type="checkbox"/>	ကျန်းမာရေးဌာန	<input type="checkbox"/>	ဘုန်းကြီးကျောင်း	<input checked="" type="checkbox"/>
မူလတန်းကျောင်း	<input checked="" type="checkbox"/>	ကျန်းမာရေးဌာနခွဲ	<input type="checkbox"/>	ဟိန္ဒူဘုရားကျောင်း	<input type="checkbox"/>
မူကြိုကျောင်း	<input checked="" type="checkbox"/>	ဆေးပေးခန်း	<input type="checkbox"/>	ခရစ်ယာန်ကျောင်း	<input type="checkbox"/>
အခြား	<input type="checkbox"/>	အခြား	<input type="checkbox"/>	ဗလီ	<input type="checkbox"/>
				အခြား	<input type="checkbox"/>
မှတ်ချက်		မှတ်ချက်		မှတ်ချက်	

(ဂ) ကျွမ်းကျင်သူများမှတ်တမ်း ၊ ကျေးရွာတွင်နေထိုင်သော သို့မဟုတ် တခြားရွာမှလာရောက်သော ကျွမ်းကျင်သူများ

(၁) စာသင်ကျောင်း			(၂) ကျန်းမာရေး			(၃) လက်မှုပညာရှင်		
	ရွာတွင်နေထိုင်သူ	အခြားရွာမှလာသူ		ရွာတွင်နေထိုင်သူ	အခြားရွာမှလာသူ		ရွာတွင်နေထိုင်သူ	အခြားရွာမှလာသူ
မူလတန်းပြဆရာဆရာမ	<input checked="" type="checkbox"/>	<input type="checkbox"/>	ဆရာဝန်	<input type="checkbox"/>	<input type="checkbox"/>	လက်သမား	<input checked="" type="checkbox"/>	<input type="checkbox"/>
အထက်တန်းပြဆရာဆရာမ	<input type="checkbox"/>	<input type="checkbox"/>	လက်ထောက်ကျန်းမာရေးမှူး	<input type="checkbox"/>	<input type="checkbox"/>	ပန်းရံ	<input checked="" type="checkbox"/>	<input type="checkbox"/>
အလက်တန်းပြဆရာဆရာမ	<input checked="" type="checkbox"/>	<input type="checkbox"/>	အမျိုးသမီးကျန်းမာရေးဆရာမ	<input checked="" type="checkbox"/>	<input type="checkbox"/>	လှုပ်စစ်ဆိုင်ရာ	<input checked="" type="checkbox"/>	<input type="checkbox"/>



မူကြိုဆရာ၊ဆရာမ	<input checked="" type="checkbox"/>	<input type="checkbox"/>	အရံသားဖွား	<input checked="" type="checkbox"/>	<input type="checkbox"/>	ရေပိုက်သွယ်သူ	<input type="checkbox"/>	<input type="checkbox"/>
အခြား	<input type="checkbox"/>	<input type="checkbox"/>	ပြည်သူ့ကျန်းမာရေးလုပ်သား (၁)/(၂)	<input checked="" type="checkbox"/>	<input type="checkbox"/>	စက်ပြင်ဆရာ	<input checked="" type="checkbox"/>	<input type="checkbox"/>
မှတ်ချက်			မှတ်ချက်			မှတ်ချက်		

(ဃ) ကျေးရွာသို့ ရောက်ရှိနိုင်သည့်လမ်းအခြေအနေ /ကျေးရွာတစ်ရွာသည် ၎င်း၏ကျေးရွာအုပ်စုနှင့် ဆက်သွယ်ထားသော လမ်းအခြေအနေ(အောက်ပါတို့ကိုပိုင်းပါ)

ကျောက်ကြမ်းလမ်း ကတ္တရာလမ်း ကွန်ကရစ်လမ်း မော်တော်ဆိုင်ကယ်လမ်း
 ကျောက်ခင်းလမ်း မြေသားလမ်း လူသွားလမ်း အခြား

(င) ကျေးရွာဖွံ့ဖြိုးမှုစီမံချက်

- (၁) လူထုပဟိုပြုစီမံကိန်းမစတင်မီ ဤကျေးရွာတွင်ကျေးရွာဖွံ့ဖြိုးမှု စီမံချက်ရှိခဲ့ပါသလား? ပိုင်းပါ
 မရှိပါ ရှိပါသည်/မရှိပါ/မသိပါ
- (၂) ရှိခဲ့ပါလျှင် ဤစီမံချက်ကို မည်သည့် ခုနှစ်တွင်ပြင်ဆင်ခဲ့ပါသနည်း? နှစ် ၂၀၁၁ မသိပါ
 မရှိပါ ပြုခဲ့ပါသည်/မပြုခဲ့ပါ /မသိပါ
- (၃) ဤစီမံချက်ကို မြို့နယ်မှအတည်ပြုခဲ့ပါသလား?

(စ) ခရီးအကွာအဝေး

- (၁) ဤကျေးရွာ၏ပဟိုမှ၎င်းကျေးရွာအုပ်စု၏ပဟိုအထိခရီးမိုင်မည်မျှကွာဝေးသနည်း? မိုင် ၃.၅ /မသိပါ
 မရှိပါ ရှိပါသည်
- (၂) ဤကျေးရွာမှ ၎င်းကျေးရွာအုပ်စုပဟိုအထိသွားလာရာတွင်ကြာမြင့်သည့်အချိန်
 ခြောက်သွေ့ရာသီတွင်ကြာချိန် ၂ နာရီ - ထော်လာဂျီ/မော်တော်ဆိုင်ကယ်/ခြေလျှင်/လား/မော်တော်ဘုတ်/
 အခြား ----- စသည်တို့ဖြင့်သွားလျှင်ကြာမြင့်သည့်အချိန်
 မိုးရာသီတွင်ကြာချိန် ----- ထော်လာဂျီ/မော်တော်ဆိုင်ကယ်/ခြေလျှင်/လား/မော်တော်ဘုတ်/
 အခြား ----- စသည်တို့ဖြင့်သွားလျှင်ကြာမြင့်သည့်အချိန်

(ဆ) ပတ်ဝန်းကျင်ဆိုင်ရာသဘာဝဘေးအန္တရာယ် -

ဤကျေးရွာတွင်ရေကြီးခြင်းကဲ့သို့ သဘာဝဘေးအန္တရာယ်ကျရောက်ဖူးခြင်းရှိပါသလား။
 မရှိပါ ရှိပါသည် ရှိလျှင်ဖော်ပြပါ- ၂၀၁၅ ခုနှစ် ဇူလိုင်လ

(ဇ) ကျေးရွာတွင် ဖွဲ့စည်းထားသော အဖွဲ့အစည်းများ

လူထုပဟိုပြုစီမံကိန်းမတိုင်မီ ဤကျေးရွာတွင် ကျေးရွာဖွံ့ဖြိုးရေးအတွက် အစိုးရ(သို့)ရွာသားများကိုယ်တိုင်(သို့) စီမံကိန်းတစ်ခုခုမှ ဖွဲ့စည်းထားသည့် အဖွဲ့အစည်းများရှိပါသလား။

Save The Children
ကျေးရွာဖွံ့ဖြိုးရေး

ကျေးရွာခေါင်းဆောင်

အမည် ဦးစိုးညွန့်

လက်မှတ်

နေ့စွဲ ၁၈.၁.၂၀၁၆

လူထုစည်းရုံးရေးမှူး

အမည်

ဦးစိုးညွန့်

 လက်မှတ် U Choe Nyein နေ့စွဲ ၁၈.၁.၂၀၁၆

လူထုပူးပေါင်းပါဝင်သောလူမှုဆန်းစစ်ခြင်းနှင့်အကဲဖြတ်ခြင်းလုပ်ငန်းစဉ်(PSA/PRA)အကျဉ်းချုပ်

စဉ်	အကြောင်းအရာ	ရက်စွဲ	ဦးတည်အုပ်စု	တက်ရောက်သူ			အဓိကဆွေးနွေးချက်များ
				ကျား	မ	ပေါင်း	
၁	လူမှုစီးပွားအဆင့်သတ်မှတ်ခြင်း (Wealth Ranking)	၅၀၀၀.၀.၀၀	ချမ်းသာ၊ အလယ်အလတ်၊ နွမ်းပါးအုပ်စု	၂၂	၃၆	၅၈	ကျေးရွာလူမှုစီးပွားအုပ်စုများ၊ ခွဲခြားသတ်မှတ်နိုင်ရေးအတွက် အခြေခံစံနှုန်းများသတ်မှတ်ခြင်း ကျေးရွာသားများနှင့်အများသ ဘောတူခွဲခြားသတ်မှတ်ခြင်း
၂	ရာသီခွင်ပြပြကွဲဒီဇိုင်း (Seasonal Calender)	၅၀၀၀.၀.၀၀	ကော်မတီဝင်၊ အမျိုးသမီး၊ အမျိုးသားများ	၅၁	၆၂	၁၁၃	ရာသီဥတုစိုက်ပျိုးသီးနှံများ၊ လယ်ယာလုပ်ငန်းများ၊ ပင်ငွေထွက်ငွေ၊မွေးမြူ ရေးလုပ်ငန်းများ၊
၃	ကျေးရွာလူနေမှုပြသယံဇာတမြေပုံ (social Map/Resource Map)	၅၀၀၀.၀.၀၀	ရပ်မိရပ်ဖ ကော်မတီဝင်များ	၅၁	၆၂	၁၁၃	အိမ်အမျိုးအစားများ၊အခြေခံ အဆောက်အဦများ၊လမ်းပန်း ဆက်သွယ်ရေးအခြေအနေ၊ လယ်ယာမြေဖြစ်ချောင်း၊ ရေတွင်းရေကန်သစ်တောများ
၄	ပြဿနာသစ်ပင် (Problem Tree)	၅၀၀၀.၀.၀၀	အမျိုးသား၊ အမျိုးသမီးများ	၂၂	၃၆	၅၈	ဆွေးနွေးထားသောအခြေခံ အဆောက်အဦများနှင့်အ သက်မွေးဝမ်းကြောင်းလုပ်ငန်းများ
၅	ကျေးရွာ၏ငါးနှစ်စာဦးစားပေး အစီအစဉ်(Pair Wise)	၅၀၀၀.၀.၀၀	အမျိုးသားအုပ်စု၊ အမျိုးသမီးအုပ်စု၊ လူငယ်အုပ်စု၊ ရပ်မိရပ်ဖအုပ်စု	၅၁	၆၂	၁၁၃	အကျိုးပြုဦးရေအကျိုးခံစားခွင့် နှင့်အဓိကလိုအပ်ချက်များပေး မှုတည်ပြီးဆုံးဖြတ်သည်။
၆	အဖွဲ့အစည်းချိတ်ဆက်ပုံ (Venn Diagram)	၅၀၀၀.၀.၀၀	ရအဖွဲ့၊ အုပ်ချုပ်ရေးအဖွဲ့၊ ကျေးရွာစီထောက် အဖွဲ့	၂၂	၃၆	၅၈	ကျေးရွာတွင်ရှိအဖွဲ့အစည်းများ နှင့်ဖွံ့ဖြိုးရေးလုပ်ငန်းအတွက်ချိတ် ဆက် ဆောင်ရွက်လုပ်ကိုင်မှု
၇	ပင့်ကူအိမ်ကွန်ယက် (Spider Web)	၅၀၀၀.၀.၀၀	အမျိုးသား၊ အမျိုးသမီးများ	၂၆	၃၇	၆၃	အမျိုးသား၊ အမျိုးသမီးများတန်းတူအခွင့်အရေး ရရှိမှုနှင့်မရရှိသည့်အ ကြောင်းအရင်းများ

	အမျိုးသား၊ အမျိုးသမီးများ၏ တနေ့တာလုပ်ငန်းသုံးသ ပ်မှု ၈ (Men/Women timeline)	၅၀၀.၂၀၀	အမျိုးသား၊ အမျိုးသမီးများ	၂၂	၃၆	၅၈	အမျိုးသား၊ အမျိုးသမီးများ၏တနေ့တာအလုပ် ချိန်နှင့်အားလပ်ချိန်များသုံးသပ် ချက်
	အိမ်မက်ပြမြေပုံ ၉ (Dream Map)	၅၀၀.၂၀၀	<input type="checkbox"/> ကျေးရွာစီထောက် အဖွဲ့ကျေးရွာလူထု	၁၀	၁၀	၂၀	နောင်တချိန်ကျေးရွာတွင် ဖြစ်စေလိုသောအနာဂတ်မြင်ကွင်း များထည့်သွင်းရေးဆွဲခြင်း
	ကျေးရွာသမိုင်းကြောင်း ၁၀ (village Histoy)	၅၀၀.၂၀၀	ကျေးရွာစီထောက် အဖွဲ့ကျေးရွာလူထု	၂၂	၃၆	၅၈	ကျေးရွာဖြစ်ပေါ်လာပုံ သမိုင်းကြောင်း

ဥစ္စာနေအဆင့် ခွဲခြားမှု စံနမူနာပုံစံ

မြို့နယ် မေတ္တာမြို့နယ်... ကျေးရွာအုပ်စု တပွင့်... ကျေးရွာ တပွင့်..... ရက်စွဲ ၁၈-၁-၂၀၁၆

အကြောင်းအရာ	ချမ်းသာ	အလယ်အလတ်	နွမ်းပါး
နေအိမ်အခြေအနေ	ပျဉ်ခင်း၊ ပျဉ်ကာ အွယ်ဖိုး	ပျဉ်ခင်း၊ ဝါးစာရုံကာ အွယ်ဖိုး	ဝါးခင်း၊ ဝါးကာ စာအွယ်ဖိုး
စက်ပစ္စည်းပိုင်ဆိုင်မှု	ကား၊ ဆီဇာ၊ ဆန် စက်၊ ခါး၊ ရွှေ၊ ရွှေ၊ စက် မွန်စက်၊ ဆိုင်ကယ်	ရှေ့တစ်စက်၊ ဆိုင် ကယ်၊ အင်ဂျင်စက်	-
လယ်ယာမြေပိုင်ဆိုင်မှု	၂-ဇက	၁-၅-ဇက	၀-၅ ဇက၊ ဖန်
ကျွဲ၊ နွား ပိုင်ဆိုင်မှု	၂-ဇက	၂-ဇက	-
တနှစ်ပျမ်းမျှပင်ငွေ	၂၅	၁၈	၁၀
စားနပ်ရိက္ခာဖူလုံမှု	၆၀၈	၃၀၈	၁၀၈
စုစုပေါင်းအိမ်ထောင်စု	၂၃	၇၇	၉၁

စဉ်	ချမ်းသာ	အလယ်အလတ်	နွမ်းပါး
၁	ဦးဝင်းမောင်	ဦးသန်းဝင်း	ဦးစိုင်းထွန်းကျော်
၂	ဦးသန်းမောင်	ဦးဖိုးဦး	ဦးပွဲစာရ်
၃	ဦးစွန်းမောင်	ဦးခင်တင်မောင်	ဦးတင်ကျော်မောင်
၄	ဦးခင်စွန်း	ဦးသန်းမေ	ဦးကျော်စွန်း
၅	ဦးပွဲစာရ်	ဦးကြီးမောင်	ဦးခင်မောင်
၆	ဒေါ်မေအိမ်	ဦးစောလေး	ဒေါ်တင်မေ
၇	ဒေါ်ဇော်အိမ်	ဒေါ်မေမောင်	ဦးမောင်အိမ်
၈	ဦးမောင်ဦး	ဦးမောင်ဦး	ဦးစွန်းကျော်
၉	ဒေါ်စန္ဒာမေ	ဒေါ်မောင်မောင်	ဦးမောင်ကျော်ဦး
၁၀	ဦးဂျွန်မောင်	ဦးမောင်ဝင်း	ဦးစောလေး
၁၁	ဦးစိုးမောင်	ဦးပွဲစာရ်	ဒေါ်ကျွန်း
၁၂	ဦးတင်မောင်ဦး	ဒေါ်ဇော်အိမ်	ဒေါ်စွန်းမောင်
၁၃	ဦးစိုးအိမ်	ဦးကျော်စွန်း	ဒေါ်ခင်မောင်
၁၄	ဦးကျော်စွန်း	ဦးစွန်းဦး	ဦးပွဲစာရ်
၁၅	ဦးကျော်စွန်း	ဦးစွန်းဝင်း	ဒေါ်ခင်မောင်
၁၆	ဦးတင်မောင်စွန်း	ဦးစောလေး	ဦးမောင်မောင်ဦး
၁၇	ဦးတင်မောင်	ဦးစောလေး	ဒေါ်မောင်
၁၈	ဦးတင်မောင်ဦး	ဒေါ်မောင်	ဦးမောင်မောင်
၁၉	ဦးကျော်စွန်း	ဦးမောင်မောင်	ဒေါ်တင်မောင်
၂၀	ဦးကျော်ဦး	ဦးမောင်မောင်	ဦးစွန်းမောင်
၂၁	ဦးစိုးမောင်	ဒေါ်ခင်မောင်	ဦးကျော်စွန်း

စဉ်	ချမ်းသာ	အလယ်အလတ်	နွမ်းပါး
၂	ဦးလယ်ဂျောက်	ဒေါ်စိန်ကျွန်း	ဦးရွှေဥဒိန်
၃	ဦးကျော်ဖြူစိန်	ဒေါ်ဖြူဖြူ	ဒေါ်နန်းမိုး
၄		ဒေါ်ဇော်စုအေး	ဒေါ်ဝေဝေ
၅		ဦးခင်မောင်ထွန်း	ဦးကျော်ဗျင်းဦး
၆		ဦးဗျော်စိန်	ဦးမင်းမင်း
၇		ဦးကျော်စောစော	ဒေါ်နန်းမာ
၈		ဦးတင်ဗျင်း	ဦးဝင်းမောင်
၉		ဦးမင်းဦး	ဦးကျော်စိန်ဝင်း
၁၀		ဦးစွာဗို	ဒေါ်ဌေးဌေးဝေ
၁၁		ဦးမောင်ဝေမောင်	ဒေါ်မေဂျီစိန်
၁၂		ဒေါ်စိန်အိန်	ဦးဗျော်
၁၃		ဦးမောင်ဖြူ	ဦးစောစော
၁၄		ဦးကျော်စော	ဦးမင်းမင်းမောင်
၁၅		ဒေါ်ခင်ဖြူ	ဒေါ်မာမာ
၁၆		ဦးကဲဗျင်း	ဦးဖြူစိန်
၁၇		ဦးဗျော်စော	ဒေါ်တင်စေ
၁၈		ဦးမောင်ဗျော်	ဦးမင်းမင်းမင်း
၁၉		ဒေါ်မင်းမင်းဖြူ	ဦးစောစော
၂၀		ဦးစိန်စိန်	ဦးမောင်ဗျင်း
၂၁		ဦးစိန်စိန် (၂)	ဒေါ်ဇော်စုအေး
၂၂		ဒေါ်စိန်စိန်	ဒေါ်မင်းမင်းမင်း

စဉ်	ချမ်းသာ	အလယ်အလတ်	နွမ်းပါး
၃		ဒေါ်ခင်စန္ဒာဇွန်	ဒေါ်ဝင်းဝင်းဝင်း ၆၀
၄		ဦးစိုးဇွန် (၂)	ဒေါ်ဖြူ
၅		ဦးစိုးဇွန် (၁)	ဦးဖိုးဗျ
၆		ဦးခင်မောင်စွေး	ဦးညွှန်စောစော
၇		ဦးမောင်စွန်း	ဦးနီစိ
၈		ဒေါ်ခင်စန်း (၁)	ဒေါ်မောင်
၉		ဒေါ်ခင်စန်းစော	ဦးမောင်စွန်း
၁၀		ဦးကျော်ကျော်	ဦးစိုးစိ
၁၁		ဦးခင်မောင်စွန်း (၁)	ဦးဖြူစော (၂)
၁၂		ဒေါ်စန္ဒာ	ဦးဗျ
၁၃		ဦးတင်မောင်ဖြူ	ဒေါ်ခင်စန်းစိ
၁၄		ဦးဝင်းကျော်	ဦးတင်မောင်
၁၅		ဦးစိုးမောင်	ဦးစိုးစိ (၂)
၁၆		ဦးမောင်စောစော	ဦးစောစောစိ
၁၇		ဦးဗျဇွန်	ဦးစိစိ
၁၈		ဦးခင်မောင်စွန်း	ဦးစောစောစိ
၁၉		ဦးစိစိဇွန်	ဦးစောစောစိ
၂၀		ဦးဖြူစိ	ဦးစောစောစိ
၂၁		ဒေါ်ခင်စိ	ဒေါ်ခင်ဗျ
၂၂		ဦးဝင်းစိ	ဦးစိစိစိ
၂၃		ဦးစိစိစိ	ဦးစိစိစိ

စဉ်	ချမ်းသာ	အလယ်အလတ်	နွမ်းပါး
၄		ဦးစက်စောော်	ဦးစက်ချိုစွယ်
၅		ဦးကျော်မင်း	ဦးစက်ပေ
၆		ဦးစော့ပွန်	ဦးချစ်ဖွယ်
၇		ဒေါ်စက်ဂျီ	ဦးစောော်ဇွန်
၈		ဦးစောော်ဂျီ	ဒေါ်ဒွန်ယု
၉		ဦးဖေစောော်	ဦးစော့စက် (၂)
၁၀		ဒေါ်ကျော်	ဦးသိန်းပေ
၁၁		ဦးစော့စော့ဇွန်	ဦးဥန်းဦးစောော်
၁၂		ဦးဦးဦး (၂)	ဒေါ်ကျော်ကျော်
၁၃		ဦးစော့စော့စောော်	ဦးချစ်စော့
၁၄		ဦးကံပို	ဦးစော့ဖေ
၁၅		ဦးစော့ပေ	ဦးဗဟိန်း
၁၆		ဦးကျော်စွယ်	ဦးကံဇွန်
၁၇		ဦးစော့စောော်စော့	ဒေါ်ဗျာ
၁၈			ဦးစော့စော့စော့
၁၉			ဒေါ်ဇွန်
၂၀			ဦးစော့စော့စော့
၂၁			ဦးစော့စော့စော့
၂၂			ဦးစော့စော့စော့ (၂)
၂၃			ဦးစော့စော့
၂၄			ဦးစော့စော့စော့

စဉ်	ချမ်းသာ	အလယ်အလတ်	နွမ်းပါး
၅			ဦးစံဝင်း
၆			ဦးအောင်ကျော်စွာ
၇			ဒေါ်လှစန်းစို
၈			ဒေါ်စွေး
၉			ဦးတင်ဖြူ
၁၀			ဦးအေးကို
၁၁			ဦးဝင်းဆင့်

မကွေးတိုင်းဒေသကြီး၊ စေတုတ္တရာမြို့နယ်၊ တပွင်အုပ်စု၊ တပွင်ကျေးရွာ၏

ဥစ္စာနေခွဲခြားမှု သုံးသပ်ချက်များ

ရက်စွဲ - ၁၈ ၊ ၁ ၊ ၂၀၁၆ နေ့လည်

စတင်ဆွေးနွေးချိန် - ၁၂ : ၀၀ နာရီ

ပြီးဆုံးချိန် - ၁၂ : ၄၅ နာရီ

ကြာချိန် - ၀ : ၄၅ မိနစ်

နေရာ - မူကြိုကျောင်း၊ တပွင်ကျေးရွာ

တပွင်ကျေးရွာ၏ ဥစ္စာနေခွဲခြားမှုကို သတ်မှတ်ရာတွင် နေအိမ်အခြေအနေကို သတ်မှတ်ရာ၌ အိမ်အခြေအနေမှာ သွပ်မိုး၊ ပျဉ်ခင်း၊ ပျဉ်ကာ၊ သွပ်မိုး၊ ထရံကာ၊ သက္ကယ်မိုး၊ ဝါးထရံကာ၊ ဝါးကြမ်း၊ အိမ်စသည်တို့ဖြင့် ကျေးရွာလေ့ထုံးစံများအတိုင်း အဆင်ပြေလျှင်ပြေသလို ဆောက်လုပ်နေထိုင်ကြပါသည်။

စက်ပစ္စည်းပိုင်ဆိုင်မှုများအနေဖြင့် ကား၊ ဆီစက်၊ ဆန်စက်၊ စပါးချွေလှေ့စက်၊ ထွန်စက်၊ ဆိုင်ကယ်၊ ရေတင်စက်၊ အပ်ချုပ်စက်၊ စသည်ဖြင့်ပိုင်ဆိုင်ကြပြီး လယ်ယာမြေပိုင်ဆိုင်မှုတွင် (၂ ဧက) ပိုင်ဆိုင်သူများမှာ ပိုင်ဆိုင်မှုအများဆုံးဖြစ်ပြီး (၁.၅ ဧက) မှာ အလယ်အလတ်သမား အများဆုံး ပိုင်ဆိုင်ကြပါသည်။ အများအားဖြင့် လူတိုင်းနီးပါးသည် လယ်ယာမြေ (၀.၅ ဧက) ကိုပိုင်ဆိုင်ကြပါသည်။ လယ်ယာမိုးမြေမရှိသော လက်လုပ်လက်စားများလည်း ရှိပါသည်။

ကျွဲနွားပိုင်ဆိုင်မှုတွင် အများဆုံးအနေဖြင့် (၂) ကောင်ပိုင်ဆိုင်မှုရှိပြီး အနည်းဆုံးအနေဖြင့်လည်း (၂) ကောင်ပိုင်ဆိုင်မှုရှိကာ ကျွဲနွားမရှိသူများလည်း ရှိပါသည်။

ဝင်ငွေအနေဖြင့် အဆင်ပြေသူများသည် တစ်နှစ်ပျမ်းမျှဝင်ငွေ(၂၅)သိန်းမျှဝင်ငွေရှိပြီး အသင့်အတင့်မှာ(၁၈)သိန်းနှင့်သာမာန်မှာ(၁၀)သိန်းခန့်ဝင်ငွေရှိပါသည်။

စားနပ်ရိက္ခာဖူလုံမှုတွင် (၆) လစာ အများဆုံးသိုလှောင်နိုင်ပြီး အနည်းဆုံး (၁) လစာ သိုလှောင်နိုင်ကြပါသည်။ အိမ်ထောင်စုများတွင် အဆင်ပြေ (၂၃) အိမ်၊ အသင့်အတင့် (၇၇) အိမ်၊ သာမန် (၉၁) အိမ်ဟု ကျေးရွာလူထုမှ ဆန္ဒပြုသတ်မှတ်ခဲ့ကြပါသည်။

ပြဿနာအနှစ်ချုပ်

ကျေးရွာ၏ အခြေအနေမှန်ကိုသိရှိနိုင်စေရန်နှင့်လူတန်းစားအားလုံးပါဝင်ခွင့်၊အကျိုးခံစားခွင့်ရရှိစေရန်။

ဦးဆောင်ဆွေးနွေးသူ - ဦးထူးမြတ်ကျော်၊ ဦးညွန့်လှိုင်

ပါဝင်ဆွေးနွေးသူ - ကျား (၂၂) ဦး၊ မ (၃၆) ဦး

မကွေးတိုင်းဒေသကြီး၊ စေတုတ္ထရာမြို့နယ်၊ တပွင်ကျေးရွာအုပ်စု၊ တပွင်ကျေးရွာ၏
ရာသီခွင်ပြ ပြက္ခဒိန် သုံးသပ်ချက်

နေ့စွဲ - ၁၇.၁.၂၀၁၆ နေ့လည်

စတင်ဆွေးနွေးချိန်	- ၂ : ၃၀
ပြီးဆုံးချိန်	- ၃ : ၁၅
ကြာချိန်	- ၀ : ၄၅
နေရာ	- တပွင်ကျေးရွာ
	မူကြိုကျောင်း

မကွေးတိုင်းဒေသကြီး၊ စေတုတ္ထရာမြို့နယ်၊ တပွင်အုပ်စု၊ တပွင်ကျေးရွာ၏ မူကြိုကျောင်းတွင် ရာသီခွင်ပြ ပြက္ခဒိန်ဇယားအား သုံးသပ်ခြင်း အစည်း အဝေးကို ကျင်းပခဲ့သည်။

တပွင်ကျေးရွာ အဓိက အသက်မွေးဝမ်းကျောင်း လုပ်ငန်းမှာ မိရိုးဖလာ တောင်သူလုပ်ငန်း ဖြစ်ပါသည်။ တန်ခူးလတွင် နွေစပါးစိုက်ပြီး ဝါဆိုလတွင် ရိတ်သိမ်းကြသည်။ ဝါခေါင်လတွင် မိုးစပါးပြန်လည်စိုက်ပျိုးပြီး နတ်တော်၊ ပြာသိုလများတွင် ရိတ်သိမ်းကြပါသည်။ သီတင်းကျွတ်၊ တန်ဆောင်မုန်းလများတွင် ယာထွန်၍ ပဲအမျိုးမျိုး စိုက်ပျိုးခြင်း၊ ပြာသို၊ တပို့တွဲ၊ တပေါင်းလများတွင် ပဲရိတ်သိမ်းခြင်းများ ပြုလုပ်ကြပါသည်။ နှမ်းစိုက်ပျိုးခြင်းအတွက် ကဆုန်၊ နယုန်လများတွင် ပျိုးကြံလေ့ရှိပြီး ဝါဆို၊ ဝါခေါင်တွင် ပေါင်းရှင်း ပေါင်းနတ် လုပ်ကြပါသည်။ နှမ်းကို တော်သလင်း၊ သီတင်းကျွတ်လများ တွင်ရိတ်သိမ်းလေ့ ရှိကြသည်။ မွေးမြူရေးလုပ်ငန်းမှာလည်း တပိုင်တနိုင်း မွေးမြူရေးလုပ်ငန်းသာ ဖြစ်ပါသည်။ ကျပန်း လုပ်ကိုင်စားသောက်သူများလည်း ရှိပါသည်။

စားနပ်ရိက္ခာဖူလုံမှုမှာတန်ခူး၊ ကဆုန်၊ နယုန်၊ ဝါဆို၊ လများမှာ ခက်ခဲမှုရှိပြီး ကျန်လများမှာ သင့်တင့်ပါသည်။ စားနပ်ရိက္ခာ ခက်ခဲခြင်းမှာ အလုပ်ရှားပါးခြင်း၊ လမ်းပန်းဆက်သွယ်ရေး ခက်ခဲခြင်းကြောင့် ဖြစ်ပါသည်။

ဝင်ငွေထွက်ငွေ မျှတသောလများမှာ သီးနှံပေါ်ချိန်ဖြစ်သော တော်သလင်း၊ သီတင်းကျွတ်၊ တန်ဆောင်မုန်း၊ နတ်တော်၊ ပြာသို၊ တပို့တွဲ၊ တပေါင်းလတို့ဖြစ်ပါသည်။ ထွက်ငွေများသော လများမှာ တန်ခူး၊ ကဆုန်၊ ဝါခေါင်၊ သီတင်းကျွတ်လများ ဖြစ်ပါသည်။ ရာသီပွဲတော်များမှာ တန်ခူး၊ ကဆုန်၊ ဝါဆို၊ ဝါခေါင်၊ တော်သလင်း၊ သီတင်းကျွတ် ၊ တန်ဆောင်မုန်း၊ ပြာသို၊ တပေါင်းလများတွင် ကျင်းပကြပါသည်။ အလုပ်ပါးသောလမှာ သီတင်းကျွတ်လ ဖြစ်ပြီး တပို့တွဲ တပေါင်းလများတွင် အလုပ်များပါသည်။

ဦးဆောင်ဆွေးနွေးသူ -ဦးညွန့်လှိုင် ၊ဒေါ်ခင်စန္ဒာထွန်း

ပါဝင်ဆွေးနွေးသူ - ကျား - ၅၁ ဦး
-မ - ၆၂ ဦး

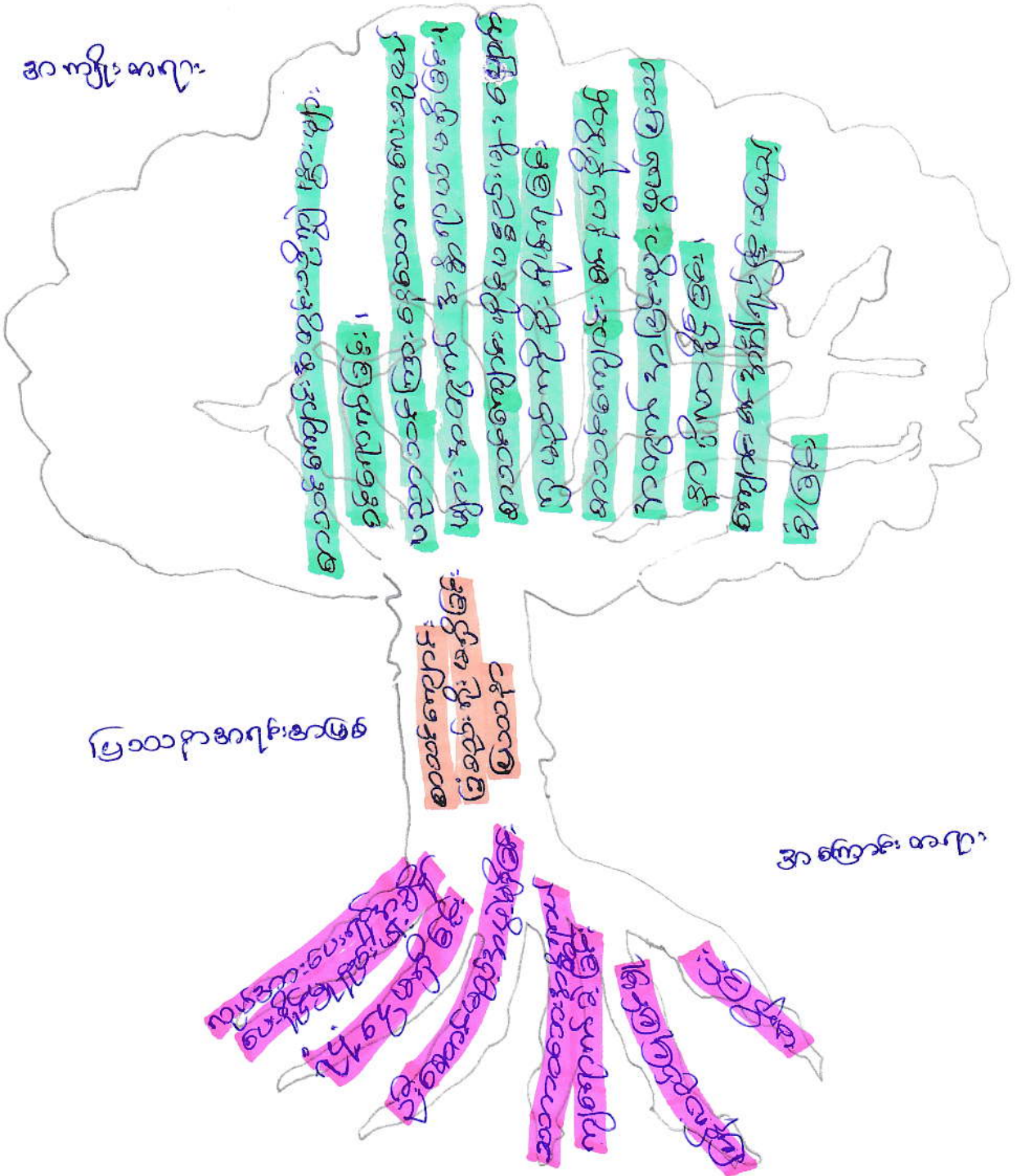

မကွေးတိုင်းဒေသကြီး၊ စေတုတ္ထရာမြို့နယ်၊ တပွင်အုပ်စု၊ တပွင်ကျေးရွာ၏
 ကျောင်းခြံစည်းရိုးမရှိခြင်း ပြဿနာ သုံးသပ်ချက်များ

နေ့စွဲ - ၁၈.၁.၂၀၁၆ နေ့လည်

စတင်ဆွေးနွေးချိန် - ၃ : ၁၅
 ပြီးဆုံးချိန် - ၄ : ၀၀
 ကြာချိန် - ၀ : ၄၅
 နေရာ - တပွင်ကျေးရွာ၊

မူကြိုကျောင်း

တပွင်ကျေးရွာ ဦးစားပေးလုပ်ငန်းခွဲအတွက် ပြဿနာသုံးသပ်ချက် အစည်းအဝေးကို တပွင်ကျေးရွာ မူကြိုကျောင်းတွင် ကျင်းပခဲ့ပါသည်။ တပွင်ကျေးရွာ၏ စာသင်ကျောင်းခြံစည်းရိုး မရှိခြင်း အခက်အခဲပြဿနာ၏ အကြောင်းအရင်းမှာ ခြံစည်းရိုး ဆောက်လုပ်ရန်အတွက် ရန်ပုံငွေမရှိခြင်း၊ ဦးဆောင်မည့် အဖွဲ့အစည်း မရှိခြင်း၊ သဘာဝဘေးအန္တရာယ်ကျရောက်ခဲ့ခြင်း၊ လုပ်အားပေးရန် အချိန်ပေးနိုင်မှု နည်းပါးခြင်း၊ ပြန်လည်ပြုပြင်မှု မရှိခြင်း တို့ဖြစ်သည်။

စာသင်ကျောင်းခြံစည်းရိုးမရှိခြင်းကြောင့် ဖြစ်ပေါ်လာသော အကျိုးဆက် အခက်အခဲ ပြဿနာများမှာ ကျေးရွာ၏စာသင်ကျောင်းအတွင်းသို့ ကျွဲ၊ နွားများ ဝင်ရောက်ခြင်း၊ ပညာသင်ကြားနေသော ကလေးသူငယ်များအတွက် အန္တရာယ်ရှိခြင်း၊ စာသင်ကျောင်းပိုင် ပစ္စည်းများ ပျောက်ရှုမှုအတွက် စိုးရိမ်ရခြင်း၊ စာသင်ကျောင်း၏ နယ်နိမိတ်အတွက် အငြင်းပွားဖွယ် ပြဿနာ ရှိလာနိုင်ခြင်းနှင့် ကျောင်း၏အင်္ဂါရပ် မပြည့်စုံခြင်းတို့ဖြစ်သည်။

တပွင်ကျေးရွာ၏ လက်ရှိကြုံတွေ့နေရသော အခက်အခဲပြဿနာများကို ဖြေရှင်းရန်နည်းလမ်းများကိုလည်း ဆက်လက်ဆွေးနွေးခဲ့ကြပါသည်။

**မကွေးတိုင်းဒေသကြီး၊ စေတုတ္တရာမြို့နယ်၊ တပွင်အုပ်စု၊
တပွင်ကျေးရွာစာသင်ကျောင်းခြံစည်းရိုးမရှိခြင်း ပြဿနာဖြေရှင်းမှု
စက်ဝန်းအား သုံးသပ်ချက်**

နေ့စွဲ	- ၁၈ . ၁၂ . ၂၀၁၅
နေ့စွဲ	- ၁၈ . ၁၂ . ၂၀၁၅
စတင်ဆွေးနွေးချိန်	- ၃ : ၁၅
ပြီးဆုံးချိန်	- ၄ : ၀၀
ကြာချိန်	- ၀ : ၄၅
နေရာ	-တပွင်ကျေးရွာ၊ မူကြိုကျောင်း။

တပွင်ကျေးရွာ စာသင်ကျောင်း ခြံစည်းရိုးမရှိခြင်း ပြဿနာအား ဖြေရှင်းမှုစက်ဝန်း သုံးသပ်ချက်အစည်းအဝေးကို တပွင်ကျေးရွာ၊ မူကြိုကျောင်းတွင် ကျင်းပခဲ့ပါသည်။

တပွင်ကျေးရွာတွင် ကျောင်းခြံစည်းရိုး မရှိခြင်း အခက်အခဲပြဿနာသည် တပွင်ကျေးရွာရှိ ကျေးရွာလူထုအားလုံး တစ်နှစ်ပတ်လုံး အကျိုးဆက်များကို ခံစားနေရပါသည်။ ကျောင်းခြံစည်းရိုးမရှိခြင်း ပြဿနာအား ဖြေရှင်းရမည့်နည်းလမ်းများမှာ စာသင်ကျောင်းခြံစည်းရိုး ဆောက်လုပ်ရာတွင် ကျေးရွာလူထုအားလုံး ပူးပေါင်း ပါဝင်ဆောင်ရွက်ခြင်း၊ ဦးဆောင်အကောင်အထည်ဖော်မည့် အဖွဲ့အစည်း လိုအပ်ခြင်း၊ စာသင်ကျောင်းခြံစည်းရိုးဆောက်လုပ်ရန်အတွက် ကျွမ်းကျင်လုပ်သား ရှာဖွေခြင်း၊ ဆောက်လုပ်ပြီးစီးပါက ရေရှည်တည်တံ့စေရန် ပြုပြင်ထိန်းသိမ်းရေး အစီအစဉ်များရေးဆွဲခြင်း၊ ပြုပြင်ထိန်းသိမ်းရေးအဖွဲ့များ ဖွဲ့စည်းခြင်း၊ ကျေးရွာရန်ပုံငွေ ရှာဖွေခြင်း စသည်တို့ဖြင့် တပွင်ကျေးရွာတွင် စာသင်ကျောင်းခြံစည်းရိုး မရှိခြင်းပြဿနာအား ဖြေရှင်းရန် နည်းလမ်းအဆင့်ဆင့်အား ဆွေးနွေးခဲ့ကြပါသည်။

လုပ်ငန်းလိုအပ်ချက်များ ဖော်ထုတ်ခြင်း

ရက်စွဲ ၁၇.၁.၂၀၁၆

အမျိုးသား အဖွဲ့

- ၁။ ဘက်စုံကားကား ကွင်း ဖြည့်ရန်
- ၂။ ရေပေးစေခင်း
- ၃။ ဂွေကွင်း ကျောက်စွန်းပေးခင်းခြင်း
- ၄။ အင်ဂျင် ဓာတ်ပေးရန် (ညှပ်ခင်းဖိအားပေး)
- ၅။ စာစာရင်းပျက်စီးခြင်း
- ၆။ ကျားခြံ ခင်း ဖိ-ဖြည့်ရန်
- ၇။ ရေကန်ဆည်
- ၈။ ကွန်ကရစ် ခင်း ပေးပေးရန်
- ၉။ မြေကြီးကျောက် အဖိုး၊ မြေကွဲကျက်၊ သံစိမ့်ဖြည့်ရန်

အမျိုးသမီး အဖွဲ့

- ၁။ ရေပေးစေ ရေ
- ၂။ ဂွေကွင်းပေး ကျောက်စွန်းပေးခင်းရန်
- ၃။ ညှပ်ခင်းဖိလက်ပေး
- ၄။ ဂွေစိုက် ရေကန်ဆည်
- ၅။ စာစာရင်းပျက်စီးခြင်း
- ၆။ ကားကွင်း
- ၇။
- ၈။
- ၉။

လုပ်ငန်းဦးစားပေးအလိုက် နှိုင်းယှဉ်ဇယား

	အားကစားကွပ်	ရေပေးစေရေး	ကျောက်ချောလမ်း	ဖိလပ်ရေး	ဆာဗြင်တိုက်	ကျော့ပိတ်စည်းရိုး	ရေကာဆည်	ကွန်ကရစ်မြေခင်းတောင်	မူကြိုကျောက်
အားကစားကွပ်	အဆင့် ၇	ရေပေးစေရေး	အားကစားကွပ်	ဖိလပ်ရေး	ဆာဗြင်တိုက်	ကျော့ပိတ်စည်းရိုး	ရေကာဆည်	မြေခင်းတောင်	အားကစားကွပ်
ရေပေးစေရေး	အဆင့် ၃		ရေပေးစေရေး	ရေပေးစေရေး	ရေပေးစေရေး	ရေပေးစေရေး	ရေကာဆည်	မြေခင်းတောင်	ရေပေးစေရေး
ကျောက်ချောလမ်း	အဆင့် ၉			မြေခင်းရေး	ဆာဗြင်တိုက်	ကျော့ပိတ်စည်းရိုး	ရေကာဆည်	မြေခင်းတောင်	မူကြိုကျောက်
ဖိလပ်ရေး	အဆင့် ၄				ဖိလပ်ရေး	ဖိလပ်ရေး	ရေကာဆည်	မြေခင်းတောင်	ဖိလပ်ရေး
ဆာဗြင်တိုက်	အဆင့် ၆					ကျော့ပိတ်စည်းရိုး	ရေကာဆည်	မြေခင်းတောင်	ဆာဗြင်တိုက်
ကျော့ပိတ်စည်းရိုး	အဆင့် ၅						ရေကာဆည်	မြေခင်းတောင်	ကျော့ပိတ်စည်းရိုး
ရေကာဆည်	အဆင့် ၂							မြေခင်းတောင်	ရေကာဆည်
ကွန်ကရစ်မြေခင်းတောင်	အဆင့် ၁								မြေခင်းတောင်
မူကြိုကျောက်	အဆင့် ၈								

မှတ်တမ်းတင်သူ

ကျေးရွာလူမှုရေး အထောက်အပံ့ဆိုင်ရာ အခက်အခဲများအပေါ် ခန့်မှန်း ငွေကြေး တွက်ချက်မှုဇယား

ရက်စွဲ

စဉ်	ဦးစားပေး ဖြေရှင်းရမည့် အခက်အခဲ	ဖြေရှင်းနည်း	လိုအပ်သော ဘဏ္ဍာငွေ ပမာဏ	ဆောင်ရွက်မည့် ကာလ	တာဝန်ခံမည့် အဖွဲ့	မှတ်ချက်
၁။	မိုက်ဗျိုးရေ ဂရု ဂရု ဝက်ခဲ	ကွန်ကရစ် ဖြောင်းစော့	၃၅၀,၀၀၀,၀၀၀	-	-	လူမှုပစ္စည်း ဖြန့်ဖြူးရေး ဝန်ကြီးဌာန
၂။	မုန်းချောင်းရေ ဝေပျံ့စားခံရခြင်း	ရေကာ ခံခွင့်	၃၅၀,၀၀၀,၀၀၀	-	-	။
၃။	ဘေးအန္တရာယ် ရှောင်ရှားရေး	ဘေးအန္တရာယ် ရှောင်ရှားရေး	၁၅၀,၀၀၀,၀၀၀	၂၀၀၇	လူမှုပစ္စည်း ဖြန့်ဖြူးရေး ဝန်ကြီးဌာန	
၄။	ကျေးရွာအုပ်စု ရေအားလုံး ဖြန့်ဖြူးရေး	အားလုံးအား ဝယ်ယူခြင်း			။	
၅။	အားလုံးကျောင့် ချိတ်ဆက်ရေး ဖြန့်ဖြူးခြင်း	အားလုံးကျောင့် ချိတ်ဆက်ရေး	၂၅၀,၀၀၀,၀၀၀	၂၀၀၉	။	ကျေးရွာ ဖွံ့ဖြိုးရေး ဝန်ကြီးဌာန
၆။	အစားအသုံး အစားအသုံး	အစားအသုံး ဖြန့်ဖြူးခြင်း	၅၀,၀၀၀,၀၀၀	၂၀၀၇	။	
၇။	ကျေးရွာအားလုံး ကွန်ရက်ဖွဲ့စည်းခြင်း	အားလုံး ကွန်ရက် ဖြန့်ဖြူးခြင်း	၁၀၀,၀၀၀,၀၀၀	၂၀၀၈	။	
၈။	မူကြမ်းကျောင့် အစားအသုံး ဖြန့်ဖြူးခြင်း	မူကြမ်းကျောင့် ဖြန့်ဖြူးခြင်း	၁၀၀,၀၀၀,၀၀၀	၂၀၀၈	။	
၉။	ရွာတွင်းလမ်းဖွဲ့စည်းရေး အစားအသုံး ဖြန့်ဖြူးခြင်း	ရွာတွင်းလမ်း ဖြန့်ဖြူးခြင်း				
၁၀။						

ပါဝင်ဆွေးနွေးသူ

မှတ်တမ်းတင်သူ

ကျား -

မ -

မကွေးတိုင်းဒေသကြီး၊ စေတုတ္ထရာမြို့နယ်၊ တပွင်အုပ်စု၊ တပွင်ကျေးရွာ၏
 အဖွဲ့အစည်းချိတ်ဆက်မှုဆိုင်ရာသုံးသပ်ချက်များ

နေ့စွဲ - ၁၈ . ၁ . ၂၀၁၆

စတင်ဆွေးနွေးချိန်	- ညနေ ၄:၀၀
ပြီးဆုံးချိန်	- ညနေ ၄:၃၀
ကြာချိန်	- ၀ : ၃၀
နေရာ	- တပွင်ကျေးရွာ၊ မူကြိုကျောင်း

မကွေးတိုင်းဒေသကြီး၊ စေတုတ္ထရာမြို့နယ်၊ တပွင်အုပ်စု၊ တပွင်ကျေးရွာတွင် ရှိသော အဖွဲ့အစည်းများမှာ ကျေးရွာအုပ်ချုပ်ရေးအဖွဲ့၊ ကျောင်းကော်မတီအဖွဲ့၊ ဆေးရုံကော်မတီအဖွဲ့၊ ဖွဲ့ထောက်အဖွဲ့ (လူထုဗဟိုပြုစီမံကိန်း)၊ မြောင်းကော်မတီအဖွဲ့၊ မီးကော်မတီအဖွဲ့၊ ဝတ်အသင်းအဖွဲ့၊ သမကော်မတီအဖွဲ့၊ လူငယ်အဖွဲ့၊ Save The Children အဖွဲ့တို့ဖြစ်ပါ သည်။ ကျေးရွာတွင်းရှိအဖွဲ့အစည်းများသည် ကျေးရွာဖွံ့ဖြိုးတိုးတက်ရေးအတွက် ကျေးရွာလူထုနှင့် ညှိနှိုင်းတိုင်ပင်၍ လုပ်ဆောင်ကြပါသည်။ ၎င်းအဖွဲ့များသည် တပွင်ကျေးရွာအတွင်းရှိ ကျေးရွာသူ/ရွာသားများဖြင့် ဖွဲ့စည်းထားပြီး တပွင်ကျေးရွာ ကောင်းကျိုးကို ဆောင်ရွက်နေသော ကျေးရွာအတွင်းရှိအဖွဲ့များဖြစ်ပါသည်။

ထိုပြင်တပွင်ကျေးရွာ၏ဖွံ့ဖြိုးရေးကို အထောက်အကူ ပေးလျက်ရှိသော အခြားအဖွဲ့အစည်းများမှာ မြို့နယ်အုပ်ချုပ်ရေးအဖွဲ့၊ လဝက၊ မြို့နယ်မီးသတ်တပ်ဖွဲ့၊ ကျေးလက်ဦးစီးဌာန၊ ရဲစခန်း၊ ကျန်းမာရေး၊ ပညာရေး၊ သစ်တော၊ Sav The Children၊ ပြန်ဆက်၊

- စိုက်ဘဏ်၊ မြေစာရင်း၊ သမ စသည့်အဖွဲ့များလည်းရှိပါသည်။
- ဦးဆောင်ဆွေးနွေးသူ - ဦးညွန့်လှိုင်၊ ဒေါ်ချောစု
- ပါဝင်ဆွေးနွေးသူ - ကျား- ၂၂ ဦး
- မ - ၃၆ ဦး

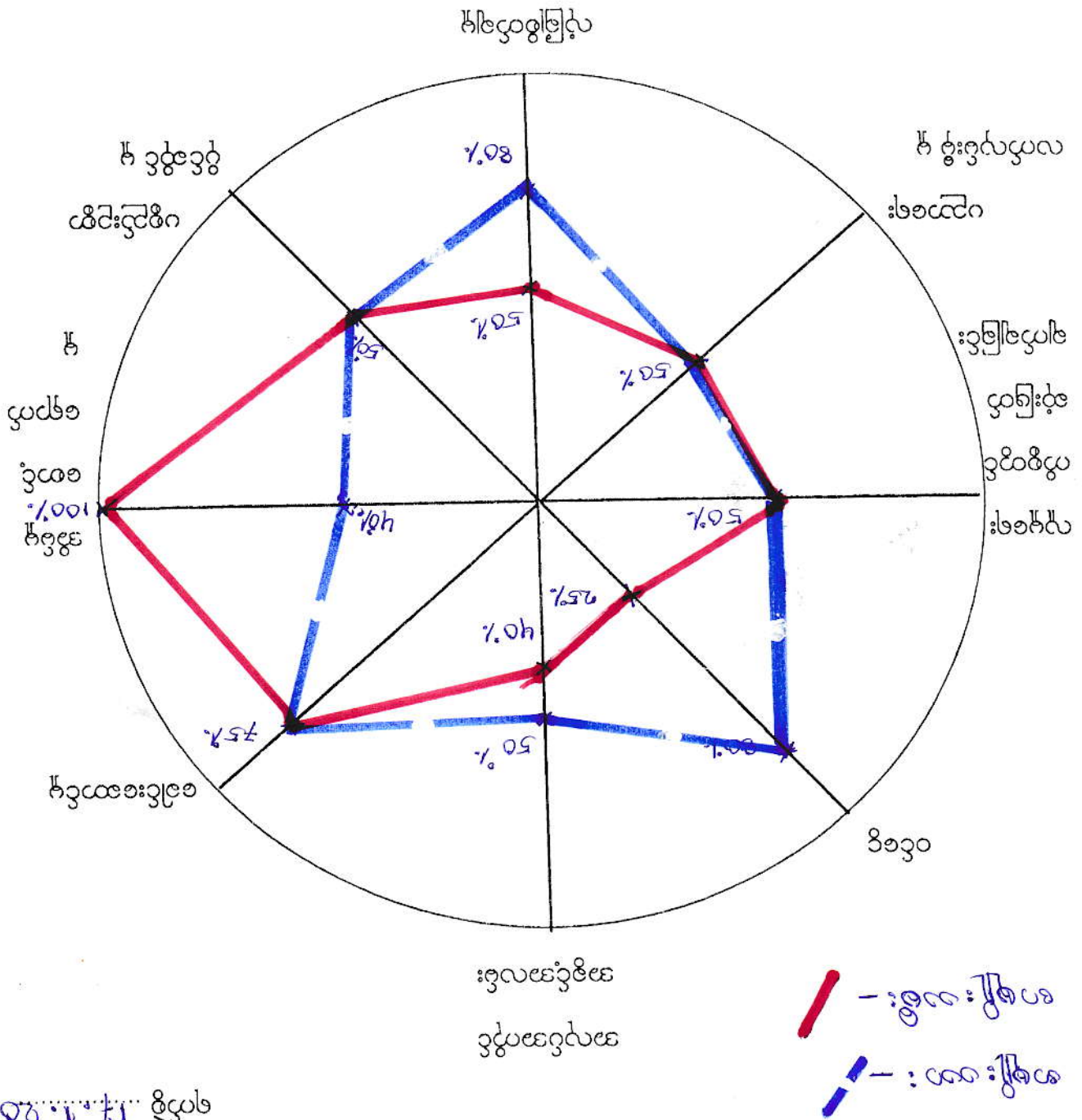

၁၂၀၈.၁၂.၂၀၁၆ ဇွဲမ

စီမံခန့်ခွဲမှု / စီမံခန့်ခွဲမှု
 (ဝေဖန်) : ခွဲစိတ်မှု နှင့် လေ့လာမှု

**မကွေးတိုင်းဒေသကြီး၊ စေတုတ္တရာမြို့နယ်၊ တပွင်အုပ်စု၊ တပွင်ကျေးရွာ၏
အမျိုးသားနှင့်အမျိုးသမီးများ၏ ကဏ္ဍအခြေအနေသုံးသပ်ချက်များ**

နေ့စွဲ	- ၁၇.၁.၂၀၁၆ နေ့လည်
စတင်ဆွေးနွေးချိန်	- ၃ : ၁၅
ပြီးဆုံးချိန်	- ၃:၄၅
ကြာချိန်	- ၀ : ၃၀
နေရာ	- တပွင်ကျေးရွာ၊ မူကြိုကျောင်း

တပွင်အုပ်စု၊ တပွင်ကျေးရွာတွင် နေ့လည်(၁:၀၀)နာရီတွင် အစည်းအဝေးကို စတင်ကျင်းပခဲ့သည်။ အမျိုးသားနှင့် အမျိုးသမီးများ၏ အခြေအနေ သုံးသပ်ချက်များကိုလည်း အပြန်အလှန် ဆွေးနွေးခဲ့ပါသည်။ အမျိုးသားနှင့် အမျိုးသမီးများ၏ ကဏ္ဍ အခြေအနေ သုံးသပ်ချက်များကို ခေါင်းစဉ် (၈) ခု ဖြင့် ဆွေးနွေးခဲ့သည်။ (၁) အလုပ်အကိုင်အခွင့်အလမ်းရရှိမှု၊ (၂)ခေါင်းဆောင်နိုင်မှုအခြေအနေ၊ (၃)အိမ်မှုကိစ္စဆောင်ရွက်မှု၊ (၄)အရင်းအမြစ်ပေါ်အသုံးချမှု၊ (၅)လုံခြုံစိတ်ချရမှု၊ (၆)ပညာသင်ကြားခွင့်ရရှိမှု၊ (၇) လူမှုရေးကိစ္စတွင် ဆုံးဖြတ်ချက်ချနိုင်မှု၊ (၈)ဝင်ငွေရရှိမှုတို့ဖြစ်သည်။

အလုပ်အကိုင် အခွင့်အလမ်းရရှိမှု

တပွင်ကျေးရွာ၏ အမျိုးသားနှင့်အမျိုးသမီးများ အလုပ်အကိုင်အခွင့်အလမ်းရရှိမှု သုံးသပ်ချက်တွင် အမျိုးသားများသည် (၅၀) ရာခိုင်နှုန်းရရှိပြီး အမျိုးသမီးများသည် (၄၀) ရာခိုင်နှုန်း ရှိပါသည်။ အမျိုးသမီးများသည် အမျိုးသားများထက် အလုပ်အကိုင်အခွင့်အလမ်းရရှိမှု နည်းနေခြင်းမှာ ကျေးရွာတွင် အမျိုးသားများ လုပ်ကိုင်နိုင်သော လုပ်ငန်းများပြားခြင်း၊ လုပ်သားငှားရမ်းရာတွင် အမျိုးသားများကိုသာ ငှားရမ်းကြခြင်း၊ အမျိုးသမီးများ လုပ်ကိုင် ဆောင်ရွက်နိုင်သော လုပ်ငန်းနည်းပါးခြင်း တို့ကြောင့်ဖြစ်သည်။

ခေါင်းဆောင်နိုင်မှုအခြေအနေ

တပွင်ကျေးရွာ၏ အမျိုးသားနှင့် အမျိုးသမီးများ၏ ခေါင်းဆောင်နိုင်မှု အခြေအနေ သုံးသပ်ချက်တွင် အမျိုးသားများသည် (၇၅) ရာခိုင်နှုန်းရရှိပြီး အမျိုးသမီးများသည် (၇၅) ရာခိုင်နှုန်းရရှိပါသည်။ အမျိုးသမီးများသည် အမျိုးသားများနှင့် ခေါင်းဆောင်နိုင်မှုအခြေအနေ တူနေခြင်းမှာ အမျိုးသမီးများသည် နေ့စဉ် အိမ်မှုကိစ္စများ ကိုဆောင်ရွက်နေရသော်လည်း အမျိုးသားများမှ ခေါင်းဆောင်ခွင့်ပေးထားသောကြောင့် အမျိုးသမီးများ ဦးဆောင်နိုင်မှု တူညီနေခြင်းဖြစ်သည်။

အိမ်မှုကိစ္စဆောင်ရွက်မှု

တပွင်ကျေးရွာ၏ အမျိုးသားနှင့် အမျိုးသမီးများ အိမ်မှုကိစ္စဆောင်ရွက်မှု သုံးသပ် ချက်တွင် အမျိုးသားများသည် (၄၀) ရာခိုင်နှုန်း ရရှိပြီး အမျိုးသမီးများသည် (၁၀၀) ရာခိုင်နှုန်း ရရှိပါသည်။ အမျိုးသမီးများသည် နေ့စဉ်အိမ်မှုကိစ္စလုပ်ငန်းများဖြစ်သော ထမင်းဟင်းချက်၊ အဝတ်လျှော်၊ အိမ်သန့်ရှင်းရေး၊ သားသမီးဝေယျာဝစ္စများကို နေ့စဉ် လုပ်ဆောင်ပေးကြရပါသည်။ အမျိုးသားများသည် မိသားစုစားဝတ်နေရေးအတွက် ဝင်ငွေရှာဖွေရသဖြင့် အိမ်မှု ကိစ္စများကို ကူညီဆောင်ရွက်ပေးနိုင်ကြသောကြောင့် အားနည်းခြင်း ဖြစ်ပါသည်။

အရင်းအမြစ်ပေါ် အသုံးချမှု

တပွင်ကျေးရွာ၏ အမျိုးသားနှင့် အမျိုးသမီးများ၏ အရင်းအမြစ်အပေါ် အသုံးချမှု သုံးသပ်ချက်တွင် အမျိုးသားများသည် (၅၀) ရာခိုင်နှုန်းရရှိပြီး အမျိုးသမီးများမှာ (၅၀) ရာခိုင်နှုန်းရရှိပါသည်။ ဤသို့တူညီနေခြင်းမှာ အစဉ်အလာအရ အရင်းအမြစ်ပေါ် မှီခိုလုပ်ကိုင်နေသော လုပ်ငန်းများမှာ မိရိုးဖလာ တောင်သူလုပ်ငန်းဖြစ်နေခြင်း ကြောင့်ဖြစ်သည်။

လုံခြုံစိတ်ချရမှု

တပွင်ကျေးရွာ၏ အမျိုးသားနှင့် အမျိုးသမီးများ လုံခြုံစိတ်ချရမှု သုံးသပ်ချက်တွင် အမျိုးသားများသည် (၈၀) ရာခိုင်နှုန်းရရှိပြီး အမျိုးသမီးများသည် (၅၀) ရာခိုင်နှုန်းရ ရှိပါသည်။ အမျိုးသမီးများသည် အမျိုးသားများနှင့် ခန္ဓာဗေဒဖွဲ့စည်းပုံ မတူညီခြင်းနှင့် ရှေးရိုးအစဉ်အလာ အလေ့အကျင့်လည်း ဖြစ်ပါသည်။

ပညာရေးလက်လှမ်းမီမှု

တပွင့်ကျေးရွာ၏ အမျိုးသားနှင့်အမျိုးသမီးများ ပညာရေးလက်လှမ်းမီမှုသုံးသပ် ချက်တွင် အမျိုးသားများသည်(၅၀)ရာခိုင်နှုန်းရရှိပြီး အမျိုးသမီးများသည် (၅၀)ရာခိုင် နှုန်းရှိပါသည်။ အမျိုးသမီးများသည် အမျိုးသားများနှင့် ပညာရေးလက်လှမ်းမီမှု တူညီနေခြင်းမှာ အမျိုးသမီးများသည် မျိုးသားများ၏ စောင့်ရှောက်မှုကို ရရှိခြင်း၊ ကျေးရွာအနီးအနားတွင် အထက်တန်းဆင့်ပညာ သင်ယူနိုင်ခြင်း တို့ကြောင့်ဖြစ်ပါသည်။

လူမှုရေးကိစ္စများတွင် ဆုံးဖြတ်ချက်ချခြင်း

တပွင့်ကျေးရွာ၏ အမျိုးသားနှင့်အမျိုးသမီးများ လူမှုရေးကိစ္စတွင် ဆုံးဖြတ်ချက် ချခြင်းသုံးသပ်ချက်တွင် အမျိုးသားများသည် (၅၀) ရာခိုင်နှုန်းရရှိပြီး အမျိုးသမီးများသည် (၅၀)ရာခိုင်နှုန်းရရှိပါသည်။ အမျိုးသမီးများသည် လူမှုရေးကိစ္စများတွင် ဆုံးဖြတ်ချက်ချခြင်း ရာခိုင်နှုန်း တူညီနေခြင်းမှာ ကျေးရွာတွင်းရှိ အမျိုးသားများမှ လက်တွဲခေါ်ယူမှု အလေ့အကျင့် အားသာနေခြင်း ကြောင့်ဖြစ်ပါသည်။

ဝင်ငွေရရှိမှု

တပွင့်ကျေးရွာ၏ အမျိုးသားနှင့်အမျိုးသမီးများ ဝင်ငွေရရှိမှုသုံးသပ်ချက်တွင် အမျိုးသားများသည် (၈၀) ရာခိုင်နှုန်းရရှိပြီး အမျိုးသမီးများသည် (၂၅) ရာခိုင်နှုန်း ရရှိပါသည်။ အမျိုးသမီးများသည် အမျိုးသားများထက် ဝင်ငွေရရှိမှု နည်းနေခြင်းမှာ အမျိုးသမီးများ သည် နေ့စဉ် အိမ်မှုကိစ္စများကို ဆောင်ရွက်ရခြင်း၊ အမျိုးသမီးများ နှင့်အမျိုးသားများ လုပ်အားခများမတူညီခြင်း၊ နေ့စဉ် ဝင်ငွေရရှိနိုင်သော အသက်မွေးမှု နည်းပညာတတ်မြောက်မှု နည်းပါးခြင်းတို့ကြောင့် ဖြစ်ပါသည်။ ထို့ကြောင့် အမျိုးသမီးများအား အသက်မွေးမှု နည်းပညာနှင့် ဈေးကွက်ချိတ်ဆက်ခြင်းတို့ ဆောင်ရွက်ပေးခြင်းဖြင့် ဝင်ငွေအခွင့်အလမ်း တိုးတက်လာမည် ဖြစ်ပါသည်။

ပြဿနာအနှစ်ချုပ် နှင့် အကြံပြုချက်

နေ့စဉ်ဝင်ငွေရရှိနိုင်သော လုပ်ငန်းများမရှိခြင်း၊ အမျိုးသမီးများလုပ်ကိုင်ဆောင်ရွက် နိုင်သော လုပ်ငန်းနည်းပါးခြင်း၊ အမျိုးသမီးများအား စွမ်းဆောင်ရည်မြှင့်တင်ပေးရန်လိုအပ်ခြင်း၊ အရင်းအမြစ်ပေါ် အခြေခံ၍ အသက်မွေးဝမ်းကျောင်းဆိုင်ရာ နည်းပညာသင်တန်းများ ပေးရန်လိုအပ်ခြင်း။ ဈေးကွက်များနှင့် ချိတ်ဆက်ဆောင်ရွက်ပေးရန် လိုအပ်ခြင်းတို့ ဖြစ်ပါသည်။ *

ဦးဆောင်ဆွေးနွေးသူ -ဦးထူးမြတ်ကျော်၊ဒေါ်ခင်စန္ဒာထွန်း

ပါဝင်ဆွေးနွေးသူ -ကျား -၅၁ ဦး

-မ -၆၂ ဦး

ကျေးရွာ၏အနာဂတ်ရွှေပါရုံမြင်ကွင်းဖော်ထုတ်ခြင်း

(၅)နှစ်တာမြင်ကွင်းပုံ

ရက်စွဲ ၃.၈.၂၀၁၆

အချိန်	အမျိုးသားတစ်နေ့တာ လုပ်ဆောင်ချက်
၁:၀၀	အိပ်ချိန်
၂:၀၀	"
၃:၀၀	"
၄:၀၀	အိပ်ကုတ်ချိန်
၅:၀၀	အာရုံစာစားသည်
၆:၀၀	ယုပ်ငန်းခွင်သို့အလုပ်ခွာယူသည်။
၇:၀၀	"
၈:၀၀	"
၉:၀၀	"
၁၀:၀၀	"
၁၁:၀၀	အိပ်ဖြန်၊ ငှေချိုးသည်
၁၂:၀၀	ဝမ်းစားစားသည်
၁၃:၀၀	အနားယူသည်
၁၄:၀၀	"
၁၅:၀၀	အလုပ်ငန်းခွင်သို့အလုပ်ခွာယူသည်။
၁၆:၀၀	"
၁၇:၀၀	"
၁၈:၀၀	"
၁၉:၀၀	အိပ်ဖြန်၊ ငှေချိုးသည်။
၂၀:၀၀	ဝမ်းစားစား၊ အလုပ်ကိစ္စတိုင်းပင်
၂၁:၀၀	မိမိပိုင်ကြည့်
၂၂:၀၀	ဘုရားစာဖြေ၊ အိပ်သည်။
၂၃:၀၀	အိပ်စက်သည်။
၂၄:၀၀	"

အချိန်	အမျိုးသမီးတစ်နေ့တာ လုပ်ဆောင်ချက်
၁:၀၀	အိပ်ချိန်
၂:၀၀	"
၃:၀၀	"
၄:၀၀	အိပ်ကုတ်၊ ထမင်းချက်သည်။
၅:၀၀	ခွမ်းပျိုယူသည်၊ ထမင်းစားသည်။
၆:၀၀	ထမင်းခွေခွားသည်။
၇:၀၀	ထမင်းခွေဖြန့်ဖြူး၊ ပာစားခွားသည်။
၈:၀၀	ပာစားမှဖြန့်ကလေးကျောင်းပို့
၉:၀၀	ထမင်းဟင်းချက်ဖြန့်ဖြူးဆင်
၁၀:၀၀	ထမင်းဟင်းချက်ဖြန့်ဖြူးသည်။
၁၁:၀၀	အထက်ကျော်၊ ငှေချိုးသည်။
၁၂:၀၀	ထမင်းစားသည်။
၁၃:၀၀	အနားယူသည်
၁၄:၀၀	"
၁၅:၀၀	ယာဇာကျော်၊ ငှေချိုးသည်။
၁၆:၀၀	"
၁၇:၀၀	"
၁၈:၀၀	ငှေဆပ်၊ ထမင်းချက်
၁၉:၀၀	ငှေချိုး
၂၀:၀၀	ထမင်းစား၊ အလုပ်ကိစ္စတိုင်းပင်
၂၁:၀၀	မိမိပိုင်ကြည့်
၂၂:၀၀	ဘုရားစာဖြေသည်၊ အိပ်သည်။
၂၃:၀၀	အိပ်သည်။
၂၄:၀၀	"

မှတ်တမ်းတင်သူ

မကွေးတိုင်းဒေသကြီး၊ စေတုတ္ထရာမြို့နယ်၊ တပွင်အုပ်စု၊ တပွင် ကျေးရွာတွင် ရှိသော အမျိုးသား၊ အမျိုးသားအမျိုးသမီးများ၏ တစ်နေ့တာအလုပ်ချိန်ပြ ဇယားအား သပ်ချက်

နေ့စွဲ - ၁၈.၁.၂၀၁၆ နေ့လယ်

စတင်ဆွေးနွေးချိန် - ၁၂ : ၄၅

ပြီးဆုံးချိန် - ၁ : ၃၀

ကြာချိန် - ၀ : ၄၅

နေရာ - တပွင်ကျေးရွာ၊

မူကြိုကျောင်း

တပွင်ကျေးရွာ မူကြိုကျောင်းတွင် (၁၈.၁.၂၀၁၆) ရက်နေ့က ပြုလုပ်ခဲ့သော ရွာလုံးကျွတ် ကျေးရွာအစည်းအဝေးတွင် အမျိုးသား၊ အမျိုးသမီးများ တစ်နေ့တာအလုပ်ချိန်ဇယား သုံးသပ်ချက်တွင် တပွင်ကျေးရွာအတွင်းရှိသော အမျိုးသမီးများသည် နံနက် (၄) နာရီတွင် ထပြီးထမင်းချက်ကြသည်။ နံနက်(၅)နာရီခန့်တွင် ဆွမ်းပို.နံနက်စာ ထမင်းစားသောက်ပြီး နံနက် (၆) နာရီခန့်တွင် ထင်းခွေသွားကြသည်။ နံနက် (၇) နာရီတွင် ထင်းခွေပြန်၊ ကလေးကျောင်းပို့ပြီး ယာခင်းသို့ သွားပါသည်။ (၉) နာရီမှစတင်ကာနေ့လည်စာပြင်ဆင်ချက်ပြုတ်ပြီး(၁၁) နာရီတွင် ရေချိုး၊ အဝတ်လျှော်၊(၁၂)နာရီတွင် နေ့လည်စာ ထမင်းစားခြင်းတို့ကိုပြုလုပ်ပြီး ခေတ္တအနားယူကြသည်။ နေ့လယ်(၃)နာရီတွင် ယက်ကန်းရက်/ အိမ်မှုကိစ္စလုပ်ကာ ညနေ(၆)နာရီတွင် အလုပ်သိမ်း၍ ရေခပ်ထမင်းချက်၊ ရေချိုး၊ အဝတ်လျှော်ကာ ည(၈)နာရီတွင် ကလေးများကို ထမင်းကျွေး၊ ညစာစားပြီး အနားယူ နောက်နေ့လုပ်ငန်းကိစ္စများ တိုင်ပင်ပြင်ဆင်ပြီး ည (၉) နာရီတွင် ဗွီဒီယိုကြည့်၊ (၁၀) နာရီတွင် ဘုရားဝတ်ပြု အိပ်ယာဝင်ခဲ့သည်။ ထို့ကြောင့်တပွင်ကျေးရွာရှိ အမျိုးသမီးများသည် အနားယူချိန် အနည်းငယ်သာရှိပြီး အလုပ်ချိန် များလွန်းလှသည်။

တပွင်ကျေးရွာရှိ အမျိုးသားများသည် နံနက် (၄) နာရီတွင်အိပ်ယာထ (၅) နာရီတွင် နံနက်စာစားပြီး (၆) နာရီခန့်တွင် အလုပ်သွားကြပါသည်။ (၁၁) နာရီတွင်အိမ်ပြန်၊ ရေချိုး၊ နံနက် (၁၂) နာရီတွင် ထမင်းစားကာ ခေတ္တအနားယူပြီး (၃)နာရီတွင် အလုပ် ပြန်ဆင်းကြပါသည်။ ညနေ (၇)နာရီတွင် အလုပ်မှပြန်ကာ နွားစာကျွေးခြင်း၊ ရေချိုးခြင်းတို့ကို ပြုလုပ်ပြီး အနားယူကြပါသည်။

ထို့နောက် ညနေ(၈)နာရီခန့်တွင် ညစာထမင်းစားပြီး လူမှုရေးကိစ္စ စီးပွားရေးကိစ္စများ ဆွေးနွေး၊ အပေါင်းအသင်း ဆွေမျိုးများ၏ အိမ်သို့သွားလည် /ဗွီဒီယိုကြည့်ပါသည်။ ထို့နောက် ည (၁၀) နာရီခန့်တွင် ဘုရားဝတ်ပြု၍ အိပ်ယာဝင်ကြပါသည်။ တပွင့်ကျေးရွာရှိ အမျိုးသားများသည် အနားယူချိန် (၉) နာရီခန့်ရှိပြီး အလုပ်လုပ်ချိန်မှာ (၉) နာရီခန့်ရှိသည်။

ဦးဆောင်ဆွေးနွေးသူ - ဦးဝင်းနိုင်၊ဒေါ်ခင်စန္ဒာထွန်း

ပါဝင်ဆွေးနွေးသူ - ကျား - ၂၂ ဦး

-မ - ၃၆ ဦး

မကွေးတိုင်းဒေသကြီး၊ စေတုတ္တရာမြို့နယ်၊ တပွင်အုပ်စု၍ တပွင်ကျေးရွာ၏
ကျေးရွာသမိုင်းကြောင်း သုံးသပ်ချက်များ

နေ့စွဲ	-၁၇.၁.၂၀၁၆ နေ့လည်
စတင်ဆွေးနွေးချိန်	-၄ : ၃၀
ပြီးဆုံးချိန်	-၅ : ၃၀
ကြာချိန်	- ၁ : ၀၀
နေရာ	-တပွင်ကျေးရွာ၊
	မူကြိုကျောင်း။

တပွင်ကျေးရွာသည်၊ မကွေးတိုင်းဒေသကြီး၊ စေတုတ္တရာမြို့နယ်တွင် တည်ရှိပါသည်။ စေတုတ္တရာမြို့မှ မိုင် (၃၅) ခန့်ကွာဝေးပြီး မော်တော်ဆိုင်ကယ်ဖြင့် (၃) နာရီမျှ သွားလာရပါသည်။ ခရိုင်လမ်းမကြီးမှ အလယ်ဟန်ဒေါက် - ဘူး - တပွင်လမ်းခွဲဖြင့် (၂၁) မိုင်နီးပါး ဆက်လက်သွားရပါသည်။ မှတ်တမ်းကောက်ယူချိန်တွင် အိမ်ခြေ (၁၉၃) အိမ်ရှိပြီး ဗမာလူမျိုးအများစုဖြစ်ပြီး ချင်းလူမျိုးများလည်း နေထိုင်ကြသည်။ တပွင်ရွာဟု ခေါ်ဆိုခြင်းမှာ ရွာကိုစတင်ထူထောင်ခဲ့သူ ကိုပွင့်၏ အမည်ကို အစွဲပြု၍ ဖြစ်ပေါ်လာသည်ဟု ပါးစပ်ရာဇဝင် ရှိခဲ့သည်။

အခြားလေ့လာမှုတစ်ခုတွင် ပဏ္ဍာ ပဉ္စ ဗျင်းကိုချ စ၍တည်ထွင်မြို့တစ်ခု ဟူသော လင်္ကာအရ သက္ကရာဇ် ၅၅၅ တွင် မင်းဒဏ်သင့်သော မင်းညီမင်းသားတစ်ပါးသည် တစ်ခုဟုအမည်ရသော မြို့ငယ်ကို စတင်တည်ထောင်ခဲ့သည်။ ကျေးရွာတွင် နေထိုင်သူများမှာ ပုပ္ဖားနယ်မှ တောင်သူချင်းမျိုးနွယ်များ ဖြစ်ကြပြီး ဘာသာစကားသီးခြားမရှိဘဲ မြန်မာစကားကိုသာ ပြောဆိုရာမှ နှောင်းလူများမှာမိမိတို့ကိုယ်မိမိတို့ ဗမာလူမျိုးများဟု ထင်မှတ်လာကြောင်း တွေ့ရှိရပါသည်။

စီးပွားရေး

သဘာဝဘေးအန္တရာယ်အဖြစ် ၂၀၀၉/၂၀၁၀ ခုနှစ်များက လယ်များနှင့် ယာကိုင်းများ ၂ နှစ်ဆက်တိုက် ရေလွှမ်းမိုးသဖြင့် သီးနှံများ ပျက်စီးဆုံးရှုံးခဲ့ရပါသည်။ မြေပဲ၊ ပဲစဉ်းငုံ၊ စပါး၊ နမ်း စိုက်ပျိုးခြင်းတို့ကို စီးပွားဖြစ်ရောင်းချရန်မဟုတ်ဘဲ စားသောက်ရန်အတွက်သာ စိုက်ပျိုးကြသည်။

၂၀၁၅ ခုနှစ် ရေဘေးကြောင့် လယ်ယာများနှင့် စိုက်ပျိုးသီးနှံများ များစွာပျက်စီး ဆုံးရှုံးခဲ့ရသည်။ စိုက်ပျိုးရေးပေးဝေသော ရေသွင်းမြောင်းလည်း ကြီးမားစွာ ပျက်စီးခဲ့သဖြင့် မိုးစပါးများ အထွက်လျော့ခဲ့သည်။ မြောင်းပျက်စီးမှုမှာ ကြီးမားသောကြောင့် နွေစပါးစိုက်ပျိုးချိန် နောက်ကျရသည်။ အချုပ်အားဖြင့် တပွင့်ကျေးရွာ၏ စိုက်ပျိုးရေးလုပ်ငန်းမှာ နည်းပညာအထောက်အပံ့၊ အရင်းအနှီးအထောက်အပံ့ များစွာလိုအပ်လျက်ရှိပါသည်။

ပညာရေး

တပွင့်ကျေးရွာ၏ မူလတန်းကျောင်းဆောင်မှာ အလွန်ဟောင်းနွမ်းနေပြီး အန္တရာယ်ရှိကျောင်းဆောင် တစ်ဆောင်ဖြစ်သည်။ စာသင်ကျောင်းခြံစည်းရိုးမှာ ၂၀၁၆ ခုနှစ် လူထုဗဟိုပြုစီမံကိန်း ဒုတိယနှစ် ထောက်ပံ့ရုံပုံငွေဖြင့် အကောင်အထည်ဖော် တည်ဆောက်မည်ဖြစ်ပါသည်။ တပွင့်ကျေးရွာသည် ရှေးယခင်ကပင် ပညာရေးကို အားပေးသောရွာ ဖြစ်သည်နှင့်အညီ အမှုထမ်း၊ အရာထမ်းများ၊ ခေတ်ပညာတတ် လူငယ်များပေါများသည်။

ကျန်းမာရေး

တပွင့်ကျေးရွာတွင် ယခင်ကပင်တိုက်နယ်ဆေးရုံ ရှိခဲ့ပြီး ၂၀၁၅ ခုနှစ်တွင် ကျန်းမာရေးဝန်ကြီးဌာနမှ ၁၆ ကုတင်ဆုံးဆေးရုံ အဆင့်သို့ တိုးမြှင့်ဆောက်လုပ်ခဲ့သည်။ ဆေးရုံသစ် မဖွင့်လှစ်ရသေးခြင်း၊ ဝန်ထမ်းများ မပြည့်စုံခြင်းများရှိသော်လည်း တပွင့်ကျေးရွာနှင့် ပတ်ဝန်းကျင်ကျေးရွာများမှာ ဆေးရုံသစ်မှပေးမည့် ကျန်းမာရေးစောင့်ရှောက်မှုများအတွက် ပျော်ရွှင်လျက်ရှိကြပါသည်။

- ဦးဆောင်ဆွေးနွေးသူ - ဦးညွန့်လှိုင်၊ ဒေါ်ချောစု။
- ပါဝင်ဆွေးနွေးသူ - ကျား ၂၂ ဦး။
- မ ၃၆ ဦး။

தலைநகரம்



சீமதீ:

பாதை: 10 மீட்டர் (10)

பாதை: 10 மீட்டர் (10)

பாதை: 10 மீட்டர் (10)

பாதை: 10 மீட்டர் (10)

பாதை: 10 மீட்டர் (10)

பாதை: 10 மீட்டர் (10)

தலைநகரம்

சீமதீ:

சீமதீ:

பாதை: 10 மீட்டர் (10)

பாதை: 10 மீட்டர் (10)

பாதை: 10 மீட்டர் (10)

பாதை: 10 மீட்டர் (10)

பாதை: 10 மீட்டர் (10)

பாதை: 10 மீட்டர் (10)

பாதை: 10 மீட்டர் (10)

பாதை: 10 மீட்டர் (10)



பாதை: 10 மீட்டர் (10)

பாதை: 10 மீட்டர் (10)

பாதை: 10 மீட்டர் (10)

**မကွေးတိုင်းဒေသကြီး၊ စေတုတ္တရာမြို့နယ်၊ တပွင်အုပ်စု၊ တပွင်ကျေးရွာ၏ လူမှုရေးပြ
မြေပုံသုံးသပ်ချက်။**

နေ့စွဲ - ၁၇၊ ၁၊ ၂၀၁၆

နေရာ - မူကြိုကျောင်း၊ တပွင်ကျေးရွာ

မကွေးတိုင်းဒေသကြီး၊ စေတုတ္တရာမြို့နယ်၊ တပွင်အုပ်စု၊ တပွင်ကျေးရွာကို သက္ကရာဇ် ၅၅၅ ခုနှစ်တွင် စတင်တည်ထောင်ခဲ့ကြောင်း သိရှိရပါသည်။ တပွင်ကျေးရွာသည် ယခုအခါအိမ်ခြေပေါင်း (၁၉၃) အိမ်ရှိပြီး လူဦးရေ အမျိုးသား (၃၂၁) ဦး၊ အမျိုးသမီး (၃၉၈) ဦး ရှိပါသည်။ တပွင်ကျေးရွာရှိ လမ်းများအားလုံးသည် မြေသားလမ်းများ ဖြစ်ပါသည်။ ၂၀၁၅ ခုနှစ် ရေဘေးအပြီးတွင် တယ်လီနော၏ ထောက်ပံ့ရုံပုံငွေဖြင့် NAG မှ အဓိကလမ်းမများအား မုန်းချောင်းကျောက်ရောမြေ ခင်းခြင်း လုပ်ငန်းကို အကောင်အထည်ဖော် ဆောင်ရွက်ခဲ့ပါသည်။ တပွင်ကျေးရွာတွင် ရွာဦးဘုန်းတော်ကြီးကျောင်း တစ်ကျောင်းရှိပါသည်။ ကျေးရွာသူ ကျေးရွာသား အားလုံး ဗုဒ္ဓဘာသာကို ကိုးကွယ်ကြပြီး အခြားဘာသာ ကိုးကွယ်သူများ မရှိပါ။ တပွင်ကျေးရွာ၏ အဓိကအသက်မွေးဝမ်းကျောင်းလုပ်ငန်းမှာ လယ်ယာလုပ်ကိုင်ခြင်း လုပ်ငန်းဖြစ်ပြီး ကျဘမ်း လုပ်ကိုင်သူများလည်း ရှိသည်။ မွေးမြူရေးလုပ်ငန်းကို တနိုင်တပိုင်သာ လုပ်ကိုင်ကြသည်။ အများစုနေထိုင်သော အိမ်ပုံသဏ္ဍာန်မှာ သက္ကယ်မိုး၊ ထရံကာ၊ ဝါးကြမ်းခင်းများဖြစ်ကြသည်။ ၂၀၁၅ - ခုနှစ် ရေဘေးကျရောက်စဉ်က တပွင်ကျေးရွာ၏ စိုက်ပျိုး ရေသွင်းမြောင်းဘောင်မှာ အကြီးအကျယ် ထိခိုက်ပျက်စီးခဲ့ရသည်။

သောက်သုံးရေရရှိမှု

တပွင်ကျေးရွာတွင် သောက်သုံးရေကို လက်တူးတွင်းကျယ်များမှရရှိသည်။ လက်တူးတွင်းကျယ်ရေတွင်းများကို တပွင်ကျေးရွာ၏ အရှေ့ခြမ်းနှင့် အနောက်ခြမ်းများတွင် တွေ့ရပြီး ရေတွင်း ပေါင်း (၁၁) တွင်းခန့် ရှိသည်။ ရွာလယ်ကုန်းမြင့်ပိုင်းတွင် ရေတွင်းများမရှိ၍ ရွာလယ်ပိုင်းတွင် နေထိုင်သူများ အနေဖြင့် နီးစပ်ရာရေတွင်းများသို့ သွားရောက်ရေခပ်ရခြင်း၊ လက်ငင်ပုံးဖြင့်သာ ရေငင်ရခြင်း များကြောင့် ရွာလယ်ပိုင်းရှိ ကလေးများနှင့် သက်ကြီးရွယ်အိုများမှာ သောက်သုံးရေ လက်လှမ်းမှီစွာသုံးစွဲရန် အခက်အခဲရှိပါသည်။ သာမန်အားဖြင့် တပွင်ကျေးရွာသည် ရေဖြန့်ဝေစနစ် ရှိပါက ကျေးရွာတစ်ခုလုံး သောက်သုံးရေကို ပိုမိုလွယ်ကူလုံလောက်စွာ ရရှိမည်ဖြစ်ပါသည်။

လမ်းပန်းဆက်သွယ်ရေး

တပွင်ကျေးရွာ၏ လမ်းမများနှင့် လမ်းသွယ်များအားလုံးသည် မြေသားလမ်းများ ဖြစ်ကြပါသည်။ ၂၀၁၅ - ခုနှစ် ရေဘေးသင့်ပြီးနောက် တယ်လီနော၏ ထောက်ပံ့ရန်ပုံငွေဖြင့် ကျေးရွာလမ်းမ (၃) ခုအား မုန်းချောင်းကျောက်ရောမြေ ခင်းခဲ့သော်လည်း ရန်ပုံငွေမလောက်ခြင်းကြောင့် လိုအပ်ချက်များရှိခဲ့သည်။ ကျေးရွာလမ်းများမှာ လမ်းဘေးရေနှုတ်မြောင်းများ မရှိသောကြောင့် ရေတိုက်စားမှုဒဏ်ကို ခံစားရပြီး အချို့လမ်းသွယ်များမှာ မော်တော်ကား၊ ဆိုင်ကယ်နှင့် စက်ဘီးများသွားလာရန် ခက်ခဲလျက်ရှိပါသည်။ ဘူးကျေးရွာနှင့် တပွင်ကျေးရွာကို ဆက်သွယ်ထားသော ကျေးရွာချင်းဆက်လမ်းမှာလည်း အတက်အဆင်းများ ကြီးမားပြီး များစွာဆိုးရွားလှပါသည်။ အချုပ်အားဖြင့် တပွင်ကျေးရွာ၏ လမ်းသွယ်များမှာ ကလေးများနှင့် သက်ကြီးရွယ်အိုများအတွက် အခက်အခဲများ ကြုံတွေ့ရလျက်ရှိပါသည်။

ပညာရေး

တပွင်ကျေးရွာတွင် မူလတန်းကြိုကျောင်း၊ မူလတန်းကျောင်းနှင့် အလယ်တန်းကျောင်းခွဲများ ရှိပါသည်။ အထက်တန်းဆင့်ပညာကို တပွင်ကျေးရွာနှင့် (၂) မိုင်ခန့်ကွာဝေးသော တန့်လည်ကျင်း ကျေးရွာသို့ သွားရောက်သင်ကြားကြရသည်။ တပွင်ရွာနှင့် တန့်လည်ကျင်းရွာမှာ မုန်းချောင်းခြားနေသဖြင့် မိုးရာသီ ရေများချိန်တွင် အသက်အန္တရာယ်စိုးရိမ်ရသည်အထိ အခက်အခဲ ကြုံတွေ့ကြရပါသည်။ ၂၀၁၅-၁၆ ပညာသင်နှစ်တွင် တပွင်ကျေးရွာ၏ ကျောင်းသားအင်အား အနေဖြင့် မူလတန်းဆင့်တွင် ကျား (၂၄) ယောက်၊ မ (၂၆) ယောက်၊ စုစုပေါင်း (၅၀) ယောက်၊ အလယ်တန်းဆင့်တွင် ကျား (၂၅) ယောက်၊ မ (၂၉) ယောက်၊ စုစုပေါင်း (၅၄) ယောက်ရှိပါသည်။ တပွင်ကျေးရွာ စာသင်ကျောင်းတွင် စာသင်ဆောင် (၂) ဆောင်ရှိပြီး မူလစာသင်ဆောင်မှာ လွန်ခဲ့သော ၁၉၆၀ ပြည့်လွန်နှစ်များက တည်ဆောက်ခဲ့သော ကျောင်းဆောင်ဖြစ် သောကြောင့် နံရံများ ကြမ်းခင်းများမှာ ဆိုးရွားစွာ ပျက်စီးလျက်ရှိပြီး အလွန်အန္တရာယ်များ သောကျောင်းဆောင်တစ်ဆောင်ဖြစ်သည်။ အခြား စာသင်ဆောင်တစ်ဆောင်မှာ ကျေးရွာ မှကိုယ်ထု ကိုယ်ထု တည်ဆောက်ထားသော ကျောင်းဆောင်ဖြစ်၍ စံချိန်မမှီသော ကျောင်း

ဆောင်ဖြစ်သည်။ ၂၀၁၆ ခုနှစ် လူထုဗဟိုပြုစီမံကိန်း ရံပုံငွေဖြင့် စာသင်ကျောင်းခြံစည်းရိုး တည်ဆောက်ခြင်းလုပ်ငန်း ကိုအကောင်အထည်ဖော် ဆောင်ရွက်လျက်ရှိပါသည်။

ကျန်းမာရေး

တပွင်ကျေးရွာတွင် ယခင်ကပင် တိုက်နယ်ဆေးရုံရှိခဲ့ပြီး ၂၀၁၅ ခုနှစ်တွင် ၁၆ ကုတင်ဆန့်ဆေးရုံအဖြစ် အဆင့် မြှင့်တင်ပေးခဲ့ပြီး ခေတ်မှီဆေးရုံသစ်ကြီးကို ဆောက်လုပ်ပြီးစီးခဲ့ပါသည်။ ဆေးရုံသစ်မှာ ဝန်ထမ်းအင်အားမပြည့်စုံခြင်း၊ ဆေးကုသခြင်းဝန် ဝန်ဆောင်မှုပေးခြင်းများမရှိသေးသော်လည်း တပွင်ကျေးရွာနှင့် ပတ်ဝန်းကျင်ကျေးရွာများမှ ကျေးရွာသူကျေးရွာသားများသည် ဆေးရုံသစ်မှပေးမည့် ကျန်းမာရေး ဝန်ဆောင်မှုများ အတွက် ပျော်ရွှင်လျက်ရှိကြပါသည်။ တပွင်ကျေးရွာသည် ယင်လုံအိမ်သာကို တရွာလုံး အသုံးပြုကြပါသည်။ သဘာဝဘေးအန္တရာယ်အသိပေးချက်များကို ရေဒီယို၊ တီဗွီများမှတစ် ဆင့် ကျေးရွာအတွင်း တစ်ယောက်စကား တစ်ယောက်နားဖြင့် သိရှိကြပါသည်။

တပွင်ကျေးရွာတွင် စိုက်ပျိုးရေးသွင်းမြောင်းရေတိုက်စားခံရခြင်း၊ စိုက်ပျိုးရေး လုပ်ငန်းများတွင် နည်းပညာနှင့်အရင်းအနှီးလိုအပ်ခြင်း၊ ကျေးရွာလမ်းများခက်ခဲခြင်း၊ ကျေးရွာချင်းဆက်လမ်းများ ခက်ခဲခြင်း၊ စာသင်ဆောင်မှာ အန္တရာယ်ရှိခြင်း၊ ရေဖြန့်ဝေစနစ် မရှိခြင်း၊ ဆေးရုံရှိသော်လည်း ဝန်ထမ်းအင်အားမပြည့်စုံခြင်း စသည်တို့မှာ တပွင်ကျေးရွာ တွင်လတ်တလောရင်ဆိုင်နေရသော ပြဿနာများဖြစ်ပါသည်။

ဦးဆောင်ဆွေးနွေးသူ - ဦးညွန့်လှိုင်၊ ဒေါ်ချောစု
ပါဝင်ဆွေးနွေးသူ - ကျား (၅၁) ဦး၊ မ (၆၂) ဦး

Իրադրությունները - Գեորգի Գեորգի Գեորգի Գեորգի



-  Եկեղեցի
-  Դռակ
-  Ճամբար
-  Կառույցներ
-  Գետակամուրջ

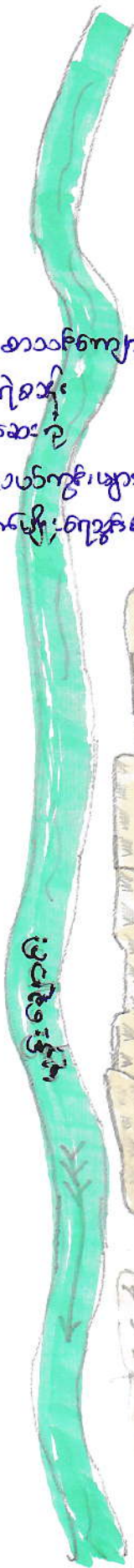

Եկեղեցի

Դռակ

Ճամբար

Կառույցներ

Եկեղեցի
Ճամբար

Կառույցներ

Եկեղեցի
Ճամբար

ကျေးရွာအုပ်စု ဖွံ့ဖြိုးရေး အထောက်အကူပြုကော်မတီ ဖွဲ့စည်းပုံ

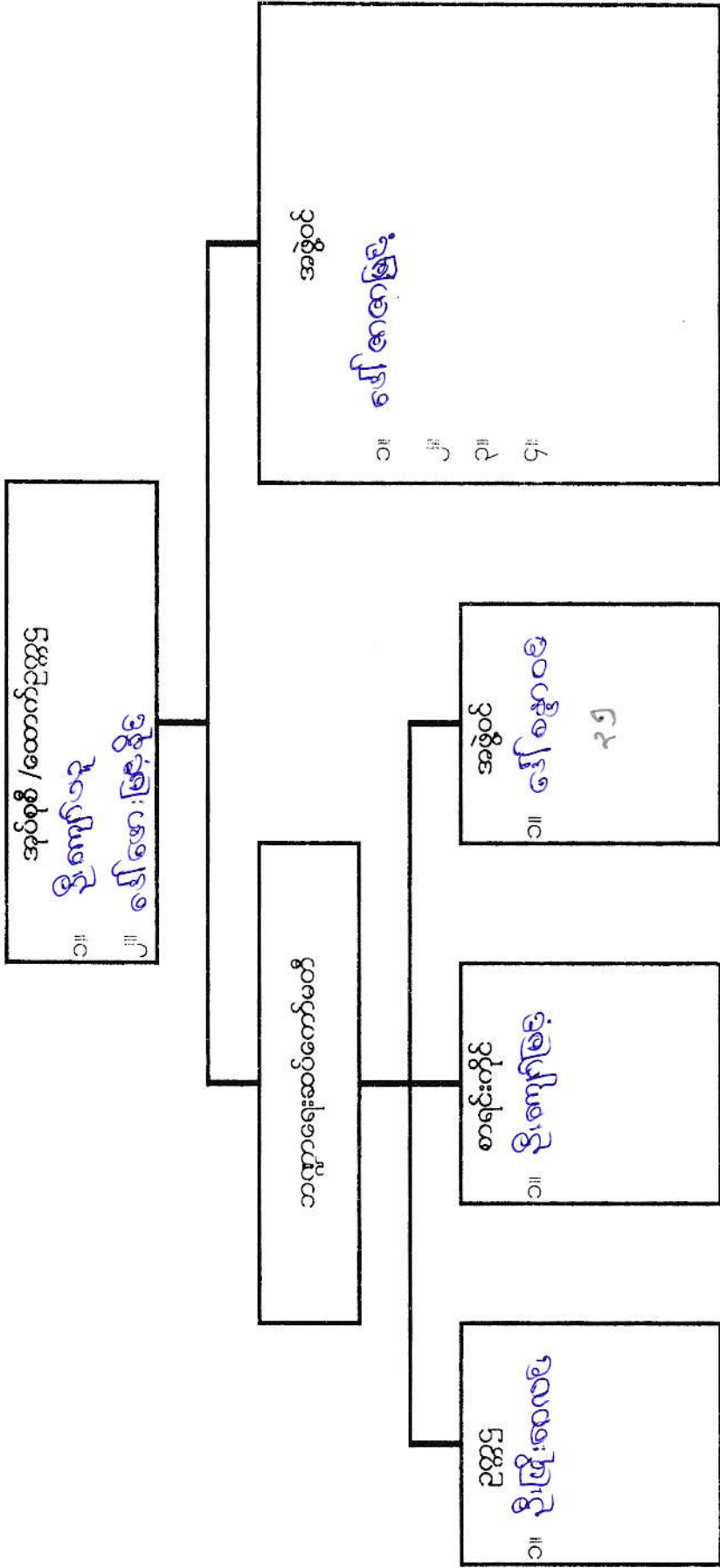

ကျေးရွာဖွံ့ဖြိုးရေး အထောက်အကူပြုကော်မတီ ဖွဲ့စည်းပုံ

အုပ်စု ဓမ္မာဝေ
 ၁။ ဦးဖြိုးဝေလမ်း ၂၇
 ၂။ ဦးကျော်ဖြူ ၅၉
 ၃။ ဦးအောင်ဖြူ ၂၃
 ၄။ ဦးအောင်လေး ၃၅

ကျေးရွာစီ/ထောက် ဥက္ကဋ္ဌ
 ၁။ ဦးကျော်သူ
 ၂။ ဦးအောင်ဖြူ ၄၆

ဝယ်ယူရေးဆပ်ကော်မတီ
 ခေါင်းဆောင် - ဦးကိုကို
 မှတ်တမ်းထိမ်း - ဦးအောင်ဖြူ ၄၄
 အဖွဲ့ဝင် - ဦးအောင်ဖြူ ၃၇

စောင့်ကြည့်ကြီးကြပ်ရေးဆပ်ကော်မတီ
 ၁။ ဦးအောင်ဖြူ (၄) ၄၀
 ၂။ ဦးအောင်ဖြူ ၄၄
 ၃။ ဦးအောင်ဖြူ ၃၄

လည်ပတ်ထိန်းသိမ်းရေးဆပ်ကော်မတီ
 ၁။ ဦးအောင်ဖြူ ၅၇
 ၂။ ဦးအောင်ဖြူ ၄၂
 ၃။ ဦးအောင်ဖြူ ၃၉

ကျေးရွာစေတနာ့ဝန်ထမ်း
 ၁။ ဦးအောင်ဖြူ ၂၆
 ၂။ ဦးအောင်ဖြူ ၂၉

ကျေးရွာဘဏ္ဍာရေးစာရေး
 ၁။ ဦးအောင်ဖြူ ၂၆

အကြံပြုဖြေရှင်းရေးကော်မတီ
 ၁။ ဦးအောင်ဖြူ
 ၂။ ဦးအောင်ဖြူ ၃၀



ပုံစံ ၈-၃ ကျေးရွာဖွံ့ဖြိုးရေး ဦးစားပေးအစီအစဉ် (Form PC 3)

လမ်းညွှန် ချက်/အဆင့်(၃)ကျေးရွာဖွံ့ဖြိုးရေးအစီအစဉ်အောက်အစဉ်အားဖြင့် ဆုံးသောအခါ ကျေးရွာစီမံကိန်း အထောက်အကူပြုကော်မတီသည် လူထုစည်းရုံးရေးမှူးအကူအညီဖြင့် ဤပုံစံကိုပြည့်စုံအောင် ဖြည့်သွင်းရမည်။ အားလုံးသောအခက်အခဲအတားအဆီးများ၊ ဖွံ့ဖြိုးမှုဦးစားပေးအစီအစဉ်များလူထုဗဟိုပြုစီမံကိန်း၏ ရန်ပုံငွေအရင်းအမြစ်နှင့် မသက်ဆိုင်သည့် လုပ်ငန်းများအားလုံးကိုဖော်ပြရမည်။

လူထုစည်းရုံးရေးမှူး/ဝန်ထမ်း အမည် **ဦး ဝင်းဦး**
 နေ့စွဲ **၁၇. ၁. ၂၀၀၆** စက်ဝန်းအား အမှတ်ခြစ်ပါ (✓) စက်ဝန်း(၁)
 စက်ဝန်း(၂) စက်ဝန်း(၃) စက်ဝန်း(၄)

ပြည်နယ်/တိုင်း **မကွေး** မြို့နယ် **စောရှား** ကျေးရွာအုပ်စု **တဖွန်** ကျေးရွာ **တဖွန်**

က. အခက်အခဲအတားအဆီးများအားဆွေးနွေးခြင်း - ယခုလက်ရှိအခြေအနေတွင်ဤကျေးရွာဖွံ့ဖြိုးတိုးတက်ရေးအတွက် အဓိကအခက်အခဲအတားအဆီးများသည် မည်သည့်အခြေအနေတွင်(အမျိုးသား/သမီး အနည်းဆုံးအခက်အခဲ ၅ ခုစီဖော်ပြပါ)

အမျိုးသား အဖွဲ့မှတင်ပြသောအခက်အခဲအတားအဆီးများ	အမျိုးသမီး အဖွဲ့မှတင်ပြသောအခက်အခဲအတားအဆီးများ
၁ ကျေးရွာအားကစားကွင်း၊ ဖိနပ်ကွင်း	၁ စတားသုံး ရေ ဂျစ်စတားအားဖြင့် ဖြည့်ခြင်း
၂ စတားသုံး ရေ ဂျစ်စတားအားဖြင့် ဖိနပ်ကွင်း	၂ ရွာတွင်း ယာဇ်များ စွားယူရန်အခက်ခဲခြင်း
၃ ရွာတွင်း ယာဇ်များ စွားယူရန်အခက်ခဲခြင်း	၃ ကျေးရွာ ဖိနပ်ကွင်းအခက်ခဲခြင်း
၄ ကျေးရွာ ဖိနပ်ကွင်းအခက်ခဲခြင်း	၄ မြို့နယ်အစိုးရအဖွဲ့အစည်းများဖြင့် ရွာတွင်း ဖြည့်ရေးခြင်း
၅ စာပေဗဟုသုတပြန့်ပွားရေးအဖွဲ့အစည်း	၅ ကစားကစားကွင်း ဖိနပ်ကွင်း

ခ. မျှော်မှန်းခြင်း- ဤကျေးရွာဖွံ့ဖြိုးတိုးတက်ရေးအတွက်နောင်လာမည့် (၅)နှစ်အားရည်ရွယ်၍ဆောင်ရွက်ရန်အတွက် မည်သည့်အရာများသည်အဓိကမျှော်မှန်းချက်ဖြစ်သနည်း။

အမျိုးသားအဖွဲ့မှတင်ပြသောမျှော်မှန်းချက်များ	အမျိုးသမီးအဖွဲ့မှတင်ပြသောမျှော်မှန်းချက်များ
၁ ကျေးရွာအား ဖိနပ်ကွင်း	၁ ရေ ဂျစ်စတားအားဖြင့် ဖြည့်ရေးခြင်း
၂ စတားသုံး ရေ ဂျစ်စတားအားဖြင့် ဖိနပ်ကွင်း	၂ ရွာတွင်း ယာဇ်များ စွားယူရန်
၃ ရွာတွင်း ယာဇ်များ စွားယူရန်	၃ စာပေဗဟုသုတပြန့်ပွားရေးအဖွဲ့အစည်း
၄ ကျေးရွာ ဖိနပ်ကွင်းအခက်ခဲခြင်း	၄ ရေ ဂျစ်စတားအားဖြင့် ဖြည့်ရေးခြင်း
၅ စာပေဗဟုသုတပြန့်ပွားရေးအဖွဲ့အစည်း	၅ ကစားကစားကွင်း ဖိနပ်ကွင်း

ဂ. ဤကျေးရွာ၏ လာမည့်(၃)နှစ်အတွက် ဦးစားပေး ဖွံ့ဖြိုးတိုးတက်မှု လုပ်ငန်း အစီအစဉ်များအားဖော်ပြပါ။ (လူထုဗဟိုပြုစီမံကိန်း ရန်ပုံငွေအတွက် အဆိုပြုသော အစီအစဉ်များကိုဦးစားပေး အဆင့်အလိုက်ဖော်ပြပြီး ကျန် လူထုဗဟိုပြု စီမံကိန်း ရန်ပုံငွေအရင်းအမြစ်နှင့် မပတ်သက်သည့်အစီအစဉ်များလည်းဖော်ပြရန်ဖြစ်သည်)

ကျေးရွာအတွက်ဦးစားပေးဖွံ့ဖြိုးတိုးတက်မှု လုပ်ငန်းစဉ်များ	အဆိုပြုသူ (အမျိုးသားများ/ အမျိုးသမီးများ/ အမျိုးသား+အမျိုးသမီး)	လူထုဗဟိုပြုစီမံကိန်းအတွက်အဆိုပြုသည် (ဦးစားပေးအဆင့်အလိုက်ဖော်ပြပါ)	ခန့်မှန်း ကုန်ကျစရိတ်	အကျိုးခံစားခွင့်ရှိသူခန့်မှန်းခြေအတွက်
၁ ကွန်ကရစ်မြေအား စောင့်	ကျား	၁	၂၅၀,၀၀၀	
၂ မြို့နယ်အစိုးရအဖွဲ့အစည်း	ကျား + မ	၂	၅၀,၀၀၀	
			၃၀၀,၀၀၀	

၃	စာတက်သုံးစရိတ်ပေးစေရေး	ကျား + မ	၃	၁၅၀,၀၀၀
၄	ကျေးဇူးတင်ရေးကိစ္စများအတွက် အပ်နှံငွေပေးပို့ပေးရေး	ကျား + မ	၄	၅၀,၀၀၀
၅	ကျောင်းပိတ်ရက်များအတွက်	ကျား	၅	၂၅၀,၀၀၀
၆	အကြည်ထိုက်ခြင်းအတွက်	ကျား + မ	၆	၅၀,၀၀၀

ဥက္ကဋ္ဌ၊ ကျေးရွာစီမံကိန်းအထောက်အကူပြုကော်မတီမှအတည်ပြုသည်။

အမည် ဦးကျော်သူ လက်မှတ်  နေ့စွဲ ၁၈.၁.၂၀၁၆

- (၇) ကျေးဇူးတင်ရေးကိစ္စများအတွက် ကျား + မ ၇
- (၈) မြို့ကြီးကျောင်းခြေရာရရှိမှု ကျား ၈
- (၉) ရွာတွင်းလမ်းမြေအတွက် ကျား + မ ၉

(က) အမျိုးသား အဖွဲ့ ဖွဲ့တင် ဗဟိုအဖွဲ့ အဖွဲ့အစည်း အဖွဲ့အစည်း အဖွဲ့အစည်း

(ခ) ကျောင်းဆိုင်ရာ ဝန်ထမ်း နှင့် ကျောင်းဆိုင်ရာ

(ဂ) မြို့နယ်အဆင့် အဖွဲ့အစည်း

(ဃ) ဗဟိုအဖွဲ့အစည်း

(င) မြို့နယ်အဆင့် အဖွဲ့အစည်း

အမျိုးသား အဖွဲ့ ဖွဲ့တင် ဗဟိုအဖွဲ့ အဖွဲ့အစည်း အဖွဲ့အစည်း

(ခ) ကျောင်းဆိုင်ရာ ဝန်ထမ်း အဖွဲ့အစည်း

(ခ) အမျိုးသား အဖွဲ့ ဖွဲ့တင် ဗဟိုအဖွဲ့ အဖွဲ့အစည်း

(ခ) ကျောင်းဆိုင်ရာ ဝန်ထမ်း အဖွဲ့အစည်း

(ဂ) ကျောင်းဆိုင်ရာ ဝန်ထမ်း အဖွဲ့အစည်း

(ဃ) ဗဟိုအဖွဲ့အစည်း

(င) မြို့နယ်အဆင့် အဖွဲ့အစည်း

အမျိုးသား အဖွဲ့ ဖွဲ့တင် ဗဟိုအဖွဲ့ အဖွဲ့အစည်း

(ခ) ကျောင်းဆိုင်ရာ ဝန်ထမ်း အဖွဲ့အစည်း

ပုံစံ PC-၄ ကျေးရွာအုပ်စုစီမံကိန်းလုပ်ငန်းခွဲရွေးချယ်ခြင်းပုံစံ

လမ်းညွှန်ချက်။ ကျေးရွာအုပ်စုစီမံချက်ရေးဆွဲသည့်အစည်းအဝေးတွင် ဤပုံစံအားလူထုစည်းရုံးရေးမှူး / လက်ထောက်နည်းပညာမှူးတို့၏ အကူအညီဖြင့် ပြည့်စုံစွာဖြည့်သွင်းရမည်။ ဤပုံစံအားပြည့်စုံစွာဖြည့်သွင်းပြီးပါက ကျေးရွာအုပ်စုဖွံ့ဖြိုးတိုးတက်ရေးစီမံချက်တွင် နောက်ဆက်တွဲအဖြစ် တွဲထားရမည်။ CF မှ အချက်အလက်များကို MIS သို့ ထည့်သွင်းရမည်။

ကျေးရွာစည်းရုံးရေးမှူး/ဝန်ထမ်းအမည် ဦးဝင်းနိုင်

နေ့စွဲ ၁၈.၁.၂၀၁၆ စက်ဝန်းအားအမှတ်ဖြစ်ပေးပါ (V) ဩစက်ဝန်း (၂) မှတ်ဝန်း (၃) မှတ်ဝန်း (၄) မှတ်ဝန်း (၅) မှတ်ဝန်း (၆) မှတ်ဝန်း (၇) မှတ်ဝန်း (၈) မှတ်ဝန်း (၉) မှတ်ဝန်း (၁၀)

ပြည်နယ်/တိုင်း မကွေး မြို့နယ် စေတုတ္ထရာ ကျေးရွာအုပ်စု တဖွင့်

ကျေးရွာအမည်	ဆောင်ရွက်မည့် လုပ်ငန်းများ	အတိုင်းအတာ	ခန့်မှန်း တိုက်ရိုက်အကျိုး ခံစားခွင့်ရှိသူများ	အဆိုပြုတင်ပြသူ	ခန့်မှန်းကျန်ကျစရိတ်			စုစုပေါင်း
					စီမံကိန်းမှ ထည့်ဝင်မှု	ကျေးရွာမှ ထည့်ဝင်မှု	အခြားထည့်ဝင်မှု (ဖော်ပြပါ) ထည့်ဝင်ငွေ အမည်/အဖွဲ့	
တဖွင့်	စာသင်ကျောက်၊ မြေစည်းစိုက်၊ မီးကွပ်ခြင်း	၂၇ ဧက		အမျိုးသား အမျိုးသမီး အမျိုးသားနှင့် အမျိုးသမီး	၂၂၄၂၀၀၀၀	-	-	
				အမျိုးသား အမျိုးသမီး အမျိုးသားနှင့် အမျိုးသမီး				
				အမျိုးသား အမျိုးသမီး အမျိုးသားနှင့် အမျိုးသမီး				
				အမျိုးသား အမျိုးသမီး အမျိုးသားနှင့် အမျိုးသမီး				

ဦးစားစားလူငယ်များအတွက် နိုင်ငံ့ယဉ်ကျေးရေး

စဉ်	အဆင့်	လူငယ်များ၏ အဖွဲ့အစည်း
၁။	၁။	အဖွဲ့အစည်းများ စတင်
၂။	၂။	ရွေးကောက်ပွဲ
၃။	၃။	ရွေးချယ်ရေး
၄။	၄။	ဖွဲ့စည်းရေး
၅။	၅။	ကျွမ်းကျင်ရေး
၆။	၆။	စာကြည့်တိုက်
၇။	၇။	အားကစားကွင်း
၈။	၈။	မူကြမ်းရေး
၉။	၉။	ကျွမ်းကျင်ရေးများ

ပုံစံ - ၈-၁၂ - အစည်းအဝေးတက်ရောက်သူများ (FORM PC 12)

လက်မှတ်၊ စီမံကိန်း အစည်းအဝေးအားလုံးတွင် အသုံးပြုရန်၊ လူထုစည်းရုံးရေးမှူးက ကျေးဇူးပြု၍ တွင်းဆင်းစဉ် စစ်ဆေး၍ ပုံစံ ၂ စီမံကိန်းစက်ဝန်းအချိန်ယာယားပါ အစည်းအဝေးတက်ရောက်သူများစာရင်းကို ဖြည့်သွင်းရန်

စည်းရုံးရေးမှူးအမည် - ဦးဝေဝေ နိုင်

ရက်စွဲ။ 17.1.2015

စီမံကိန်းစက်ဝန်းအမှတ်ဖြစ်ပါ (✓) စက်ဝန်း(၂) စက်ဝန်း(၃) စက်ဝန်း(၄) စက်ဝန်း(၅)

မြို့နယ် မေတ္တာ ကျေးရွာအုပ်စု တပွင့် ကျေးရွာ တပွင့်

အစည်းအဝေးခေါင်းစဉ်။ စီမံကိန်း မိတ်ဆက် | စေတနာ့ ဝါထမ္မိတ္တု ပျော်ဖြော်ခြင်း | လူမှု ဘဝ ဖွံ့ဖြိုးရေး

စဉ်	အမည်	ကျား (✓)	မ (✓)	အိမ်ထောင် စုကိုယ်စားလှယ် (✓) ^(၁)	လူမျိုး	လက်မှတ်
၁။	ဦးဆင်စင်အောင်	✓		✓	ဗမာ	
၂။	ဦးဝေဝေ	✓		✓	"	
၃။	ဦးအောင်အောင်	✓		✓	"	
၄။	ဦးအောင်ကျော်	✓		✓	"	
၅။	ဦးစိုးစိုး (၂)	✓		✓	"	
၆။	ဦးသန်းလှိုင်	✓		✓	"	
၇။	ဦးလင်းလင်း	✓		✓	"	
၈။	ဦးစိုးစိုး (၁)	✓		✓	"	
၉။	ဒေါ်ဝင်း	✓	✓	✓	"	
၁၀။	ဒေါ်အေးအေး	✓		✓	"	
၁၁။	ဒေါ်အေးအေး	✓		✓	"	
၁၂။	ဒေါ်အေးအေး	✓		✓	"	
၁၃။	ဒေါ်အေးအေး	✓	✓	✓	"	

ပုံစံ - ၈-၁၂ - အစည်းအဝေးတက်ရောက်သူများ (FORM PC 12)

လမ်းညွှန်။ စီမံကိန်း အစည်းအဝေးအားလုံးတွင် အသုံးပြုရန်၊ လူထုစည်းရုံးရေးမှူးက ကျေးဇူးပြု ပုံစံ ၂ စီမံကိန်းစက်ဝန်းအချိန်ဇယားပါ အစည်းအဝေးတက်ရောက်သူများစာရင်းကို ဖြည့်သွင်းရန်

စည်းရုံးရေးမှူးအမည် **ဒွါဝဇာနီ**

ရက်စွဲ။ **17.01.2015** စီမံကိန်းစက်ဝန်းအမှတ်ဖြစ်ပါ (✓) စက်ဝန်း(၁) စက်ဝန်း(၂) စက်ဝန်း(၃) စက်ဝန်း(၄)

မြို့နယ် **မေတ္တာ** ကျေးရွာအုပ်စု **မေတ္တာ** ကျေးရွာ **တပွင့်**

အစည်းအဝေးခေါင်းစဉ်။

စဉ်	အမည်	ကျား (✓)	မ (✓)	အိမ်ထောင်စုကိုယ်စားလှယ် (✓) ^(၁)	လူမျိုး	လက်မှတ်
၁၄.	ဒေါ်မာလာအုတ်		✓	✓	ဗမာ	
၁၅.	ဒေါ်အိုးလှ		✓	✓	မ	
၁၆.	ဒေါ်အေးအေး		✓	✓	မ	
၁၇.	ဒေါ်အေးအေး	✓		✓	မ	
၁၈.	ဒေါ်အေးအေး	✓		✓	မ	
၁၉.	ဒေါ်အေးအေး	✓		✓	မ	
၂၀.	ဒေါ်အေးအေး	✓		✓	မ	
၂၁.	ဒေါ်အေးအေး	✓		✓	မ	
၂၂.	ဒေါ်အေးအေး	✓		✓	မ	
၂၃.	ဒေါ်အေးအေး		✓	✓	မ	
၂၄.	ဒေါ်အေးအေး		✓	✓	မ	
၂၅.	ဒေါ်အေးအေး		✓	✓	မ	
၂၆.	ဒေါ်အေးအေး		✓	✓	မ	
	စုစုပေါင်း					

(၁) အိမ်ထောင်စုစီဖြစ်ရန်မလိုပါ။ အမျိုးသား/အမျိုးသမီး အိမ်ထောင်စု တစ်စုကို ကိုယ်စားပြုလှူမည်သူမဆို အမှတ်ဖြစ်ပါ။

ပုံစံ - ၈-၁၂ - အစည်းအဝေးတက်ရောက်သူများ (FORM PC 12)

လမ်းညွှန်။ စီမံကိန်း အစည်းအဝေးအားလုံးတွင် အသုံးပြုရန်၊ လူထုစည်းရုံးရေးမှူးက ကျေးဇူးတင် ကျေးဇူးတင်စွာ ပုံစံ ၂ စီမံကိန်းစက်ဝန်းအချိန်ဇယားပါ အစည်းအဝေးတက်ရောက်သူများစာရင်းကို ပြည့်သွင်းရန်

စည်းရုံးရေးမှူးအမည် ဦးဝင်းနိုင်

ရက်စွဲ။ 17.1.2015

မြို့နယ် စစ်ကိုင်း ဝက်ဝန်း(၁) ဝက်ဝန်း(၂) ဝက်ဝန်း(၃) ဝက်ဝန်း(၄)

ပြည်နယ်/တိုင်းဒေသကြီး မကွေး မြို့နယ် စစ်ကိုင်း ကျေးရွာအုပ်စု ကျေးရွာ

စဉ်	အမည်	ကျား (✓)	မ (✓)	အိမ်ထောင်စုကိုယ်စားလှယ်(✓)(၁)	လူမျိုး	လက်မှတ်
၂၅.	ဒေါ်အိန်စော	✓	✓	✓	မဇာ	၂၅.၁
၂၆.	ဒေါ်အိန်စော	✓	✓	✓	မ	၂၅.၂
၂၇.	ဒေါ်အိန်စော	✓	✓	✓	မ	မိန်းမ
၂၈.	ဒေါ်အိန်စော	✓	✓	✓	မ	မိန်းမ
၂၉.	ဒေါ်အိန်စော	✓	✓	✓	မ	မိန်းမ
၃၀.	ဒေါ်အိန်စော	✓	✓	✓	မ	မိန်းမ
၃၁.	ဒေါ်အိန်စော	✓	✓	✓	မ	မိန်းမ
၃၂.	ဒေါ်အိန်စော	✓	✓	✓	မ	မိန်းမ
၃၃.	ဒေါ်အိန်စော	✓	✓	✓	မ	မိန်းမ
၃၄.	ဒေါ်အိန်စော	✓	✓	✓	မ	မိန်းမ
၃၅.	ဒေါ်အိန်စော	✓	✓	✓	မ	မိန်းမ
၃၆.	ဒေါ်အိန်စော	✓	✓	✓	မ	မိန်းမ
၃၇.	ဒေါ်အိန်စော	✓	✓	✓	မ	မိန်းမ
၃၈.	ဒေါ်အိန်စော	✓	✓	✓	မ	မိန်းမ
၃၉.	ဒေါ်အိန်စော	✓	✓	✓	မ	မိန်းမ

(၁) အိမ်ထောင်စုစီးပွားရေးဦးစီးဌာန/အမျိုးသား/အမျိုးသမီး အိမ်ထောင်စု တစ်စုကို ကိုယ်စားပြုသူမည်သူမဆို အမှတ်ကြပ်ပါ။

ပုံစံ - စ-၁၂ - အစည်းအဝေးတက်ရောက်သူများ (FORM PC 12)

လမ်းညွှန်၊ စီမံကိန်း အစည်းအဝေးအားလုံးတွင် အသုံးပြုရန်၊ လူထုစည်းရုံးရေးမှူးက ကျေးဇူးတင် ကျင့်သုံးရန်၊ ပုံစံ ၂ စီမံကိန်းစက်ဝန်းအချိန်ဇယားပါ အစည်းအဝေးတက်ရောက်သူများစာရင်းကို ဖြည့်သွင်းရန်

စည်းရုံးရေးမှူးအမည် ဦးဝင်းနိုင်

ရက်စွဲ။ 17.1.2016 စီမံကိန်းစက်ဝန်းအမှတ်ဖြစ်ပါ (✓) စက်ဝန်း(၁) စက်ဝန်း(၂) စက်ဝန်း(၃) စက်ဝန်း(၄)

ပြည်နယ်/ တိုင်းဒေသကြီး မကွေး မြို့နယ် စေတီဥက္ကရာ ကျေးရွာအုပ်စု ကျေးရွာ ကျေးရွာ ကျေးရွာ ကျေးရွာ

အစည်းအဝေးခေါင်းစဉ်။

စဉ်	အမည်	ကျား (✓)	မ (✓)	အိမ်ထောင်စုကိုယ်စားလှယ်(✓)(၁)	လူမျိုး	လက်မှတ်
၄၀.	ဒေါ်မာမာစော	✓	✓	✓	မဏ	မာမာစော
၄၁.	ဒေါ်ခင်အေး	✓	✓	✓	မ	ဒေါ်ခင်အေး
၄၂.	ဒေါ်တင်စော	✓	✓	✓	မ	ဒေါ်တင်စော
၄၃.	ဒေါ်အိမ်စိန်	✓	✓	✓	မ	ဒေါ်အိမ်စိန်
၄၄.	ဒေါ်အေးအေး	✓	✓	✓	မ	ဒေါ်အေးအေး
၄၅.	ဒေါ်အိမ်စိန်	✓	✓	✓	မ	ဒေါ်အိမ်စိန်
၄၆.	ဒေါ်အေးအေး	✓	✓	✓	မ	ဒေါ်အေးအေး
၄၇.	ဒေါ်အိမ်စိန်	✓	✓	✓	မ	ဒေါ်အိမ်စိန်
၄၈.	ဒေါ်အေးအေး	✓	✓	✓	မ	ဒေါ်အေးအေး
၄၉.	ဒေါ်အိမ်စိန်	✓	✓	✓	မ	ဒေါ်အိမ်စိန်
၅၀.	ဒေါ်အေးအေး	✓	✓	✓	မ	ဒေါ်အေးအေး
၅၁.	ဒေါ်အိမ်စိန်	✓	✓	✓	မ	ဒေါ်အိမ်စိန်
၅၂.	ဒေါ်အေးအေး	✓	✓	✓	မ	ဒေါ်အေးအေး
၅၃.	ဒေါ်အိမ်စိန်	✓	✓	✓	မ	ဒေါ်အိမ်စိန်
၅၄.	ဒေါ်အေးအေး	✓	✓	✓	မ	ဒေါ်အေးအေး
၅၅.	ဒေါ်အိမ်စိန်	✓	✓	✓	မ	ဒေါ်အိမ်စိန်
၅၆.	ဒေါ်အေးအေး	✓	✓	✓	မ	ဒေါ်အေးအေး
၅၇.	ဒေါ်အိမ်စိန်	✓	✓	✓	မ	ဒေါ်အိမ်စိန်
၅၈.	ဒေါ်အေးအေး	✓	✓	✓	မ	ဒေါ်အေးအေး
၅၉.	ဒေါ်အိမ်စိန်	✓	✓	✓	မ	ဒေါ်အိမ်စိန်
၆၀.	ဒေါ်အေးအေး	✓	✓	✓	မ	ဒေါ်အေးအေး
၆၁.	ဒေါ်အိမ်စိန်	✓	✓	✓	မ	ဒေါ်အိမ်စိန်
၆၂.	ဒေါ်အေးအေး	✓	✓	✓	မ	ဒေါ်အေးအေး
၆၃.	ဒေါ်အိမ်စိန်	✓	✓	✓	မ	ဒေါ်အိမ်စိန်
၆၄.	ဒေါ်အေးအေး	✓	✓	✓	မ	ဒေါ်အေးအေး
၆၅.	ဒေါ်အိမ်စိန်	✓	✓	✓	မ	ဒေါ်အိမ်စိန်
၆၆.	ဒေါ်အေးအေး	✓	✓	✓	မ	ဒေါ်အေးအေး
၆၇.	ဒေါ်အိမ်စိန်	✓	✓	✓	မ	ဒေါ်အိမ်စိန်
၆၈.	ဒေါ်အေးအေး	✓	✓	✓	မ	ဒေါ်အေးအေး
၆၉.	ဒေါ်အိမ်စိန်	✓	✓	✓	မ	ဒေါ်အိမ်စိန်
၇၀.	ဒေါ်အေးအေး	✓	✓	✓	မ	ဒေါ်အေးအေး
၇၁.	ဒေါ်အိမ်စိန်	✓	✓	✓	မ	ဒေါ်အိမ်စိန်
၇၂.	ဒေါ်အေးအေး	✓	✓	✓	မ	ဒေါ်အေးအေး
၇၃.	ဒေါ်အိမ်စိန်	✓	✓	✓	မ	ဒေါ်အိမ်စိန်
၇၄.	ဒေါ်အေးအေး	✓	✓	✓	မ	ဒေါ်အေးအေး
၇၅.	ဒေါ်အိမ်စိန်	✓	✓	✓	မ	ဒေါ်အိမ်စိန်
၇၆.	ဒေါ်အေးအေး	✓	✓	✓	မ	ဒေါ်အေးအေး
၇၇.	ဒေါ်အိမ်စိန်	✓	✓	✓	မ	ဒေါ်အိမ်စိန်
၇၈.	ဒေါ်အေးအေး	✓	✓	✓	မ	ဒေါ်အေးအေး
၇၉.	ဒေါ်အိမ်စိန်	✓	✓	✓	မ	ဒေါ်အိမ်စိန်
၈၀.	ဒေါ်အေးအေး	✓	✓	✓	မ	ဒေါ်အေးအေး
၈၁.	ဒေါ်အိမ်စိန်	✓	✓	✓	မ	ဒေါ်အိမ်စိန်
၈၂.	ဒေါ်အေးအေး	✓	✓	✓	မ	ဒေါ်အေးအေး
၈၃.	ဒေါ်အိမ်စိန်	✓	✓	✓	မ	ဒေါ်အိမ်စိန်
၈၄.	ဒေါ်အေးအေး	✓	✓	✓	မ	ဒေါ်အေးအေး
၈၅.	ဒေါ်အိမ်စိန်	✓	✓	✓	မ	ဒေါ်အိမ်စိန်
၈၆.	ဒေါ်အေးအေး	✓	✓	✓	မ	ဒေါ်အေးအေး
၈၇.	ဒေါ်အိမ်စိန်	✓	✓	✓	မ	ဒေါ်အိမ်စိန်
၈၈.	ဒေါ်အေးအေး	✓	✓	✓	မ	ဒေါ်အေးအေး
၈၉.	ဒေါ်အိမ်စိန်	✓	✓	✓	မ	ဒေါ်အိမ်စိန်
၉၀.	ဒေါ်အေးအေး	✓	✓	✓	မ	ဒေါ်အေးအေး
၉၁.	ဒေါ်အိမ်စိန်	✓	✓	✓	မ	ဒေါ်အိမ်စိန်
၉၂.	ဒေါ်အေးအေး	✓	✓	✓	မ	ဒေါ်အေးအေး
၉၃.	ဒေါ်အိမ်စိန်	✓	✓	✓	မ	ဒေါ်အိမ်စိန်
၉၄.	ဒေါ်အေးအေး	✓	✓	✓	မ	ဒေါ်အေးအေး
၉၅.	ဒေါ်အိမ်စိန်	✓	✓	✓	မ	ဒေါ်အိမ်စိန်
၉၆.	ဒေါ်အေးအေး	✓	✓	✓	မ	ဒေါ်အေးအေး
၉၇.	ဒေါ်အိမ်စိန်	✓	✓	✓	မ	ဒေါ်အိမ်စိန်
၉၈.	ဒေါ်အေးအေး	✓	✓	✓	မ	ဒေါ်အေးအေး
၉၉.	ဒေါ်အိမ်စိန်	✓	✓	✓	မ	ဒေါ်အိမ်စိန်
၁၀၀.	ဒေါ်အေးအေး	✓	✓	✓	မ	ဒေါ်အေးအေး

(၁) အိမ်ထောင်စုစီးပွားဖြစ်ရန်မလိုပါ။ အမျိုးသား/အမျိုးသမီး အိမ်ထောင်စု တစ်စုကို ကိုယ်စားပြုသူမည်သူမဆို အမှတ်ဖြစ်ပါ။

ပုံစံ - ၈-၁၂ - အစည်းအဝေးတက်ရောက်သူများ (FORM PC 12)

လမ်းညွှန်။ စီမံကိန်း အစည်းအဝေးအားလုံးတွင် အသုံးပြုရန်၊ လူထုစည်းရုံးရေးများက ကျေးဇူးတင် ကွင်းဆင်းစဉ် စစ်ဆေး၍ ပုံစံ ၂ စီမံကိန်းစက်ဝန်းအချိန်ဇယားပါ အစည်းအဝေးတက်ရောက်သူများစာရင်းကို ပြည့်စွန်းရန်

စည်းရုံးရေးမှူးအမည် ဦးထွန်းနိုင်

ရက်စွဲ။ 17. 1. 2016

မြို့နယ်။ မကွေး

စီမံကိန်းစက်ဝန်းအမှတ်ဖြစ်ပါ (✓) စက်ဝန်း(၁) စက်ဝန်း(၂) စက်ဝန်း(၃) စက်ဝန်း(၄)

ကျေးရွာအုပ်စု စေတီရွာ

ကျေးရွာ တပွင့်

ကျေးရွာ တပွင့်

အစည်းအဝေးခေါင်းစဉ်။

စဉ်	အမည်	ကျား (✓)	မ (✓)	အိမ်ထောင်စုကိုယ်စားလှယ် (✓)(၁)	လူမျိုး	လက်မှတ်
၆၆	ဦးစွန်းစွန်း	✓		✓	ဗမာ	
၆၇	ဦးစောစော	✓		✓	ဗမာ	
၆၈	ဦးစောစော	✓		✓	ဗမာ	
၆၉	ဦးစွန်းစွန်း	✓		✓	ဗမာ	
၇၀	ဦးစွန်းစွန်း	✓		✓	မ	
၇၁	ဦးစောစော	✓		✓	မ	
၇၂	ဦးစောစော	✓		✓	မ	
၇၃	ဦးစောစော	✓		✓	မ	
၇၄	ဦးစွန်းစွန်း	✓	✓	✓	မ	
၇၅	ဦးစောစော	✓	✓	✓	မ	
၇၆	ဦးစောစော	✓	✓	✓	မ	
၇၇	ဦးစောစော	✓		✓	မ	
၇၈	ဦးစောစော	✓		✓	မ	

စုစုပေါင်း

(၁) အိမ်ထောင်စုစီးစီးဖြစ်နေပါက အမျိုးသား/အမျိုးသမီး အိမ်ထောင်စု တစ်စုကို ကိုယ်စားပြုသူစည်းသူမဆို အမှတ်ဖြစ်ပါ။

ပုံစံ - စ-၁၂ - အစည်းအဝေးတက်ရောက်သူများ (FORM PC 12)

လမ်းညွှန်၊ စီမံကိန်း အစည်းအဝေးအားလုံးတွင် အသုံးပြုရန်၊ လူထုစည်းရုံးရေးမှူးက ကျေးဇူးပြု၍ ကွင်းဆင်းစဉ် စစ်ဆေး၍ ပုံစံ ၂ စီမံကိန်းစက်ဝန်းအချိန်ဇယားပါ အစည်းအဝေးတက်ရောက်သူများစာရင်းကို ဖြည့်သွင်းရန်

စည်းရုံးရေးမှူးအမည် ဦးဝေဇိုင်

ရက်စွဲ။ 17.1.2016 စီမံကိန်းစက်ဝန်းအမှတ်ဖြစ်ပါ (✓) စက်ဝန်း(၁) စက်ဝန်း(၂) စက်ဝန်း(၃) စက်ဝန်း(၄)

မြည်နယ်/ တိုင်းဒေသကြီး မအွေ မြို့နယ် စာလှေကျာ ကျေးရွာအုပ်စု ကျေးရွာ ဓာပွယ် ဓာပွယ်

စဉ်	အမည်	ကျား (✓)	မ (✓)	အိမ်ထောင်စုကိုယ်စားလှယ် (✓) (၁)	လူမျိုး	လက်မှတ်
၇၉	စတင်ရာ တထွန်း	✓		✓	ဗမာ	ဗမာ
၈၀	မစေတနာ-၉		✓		"	မ
၈၁	စံပယ်လယ်		✓		"	မ
၈၂	ဒီးအိုင်ဒိန်း	✓		✓	"	မ
၈၃	စံတစ်စတိုး		✓	✓	"	မ
၈၄	ဦးလှစာရ်	✓		✓	"	မ
၈၅	ဒီးစာရ်	✓		✓	"	မ
၈၆	ဦးတစ်စတိုး	✓		✓	"	မ
၈၇	ကိုစာရ်	✓		✓	"	မ
၈၈	ဦးစိုးဝေ	✓		✓	"	မ
၈၉	မချော့မှန်		✓	✓	"	မ
၉၀	ဦးကိုရင်	✓		✓	"	မ
၉၁	စံလှစာရ်		✓	✓	"	မ

(၁) အိမ်ထောင်စုစီးစွဲဖြစ်ရန်မလိုပါ။ အမျိုးသား/အမျိုးသမီး အိမ်ထောင်စု တစ်စုကို ကိုယ်စားပြုသူမည်သူမဆို အမှတ်ဖြစ်ပါ။

ပုံစံ - ၈-၁၂ - အစည်းအဝေးတက်ရောက်သူများ (FORM PC 12)

လမ်းညွှန်။ စီမံကိန်း အစည်းအဝေးအားလုံးတွင် အသုံးပြုရန်၊ လူထုစည်းရုံးရေးမှူးက ကျေးဇူးပြု၍ တွင်းဆင်းစဉ် စစ်ဆေး၍ ပုံစံ ၂ စီမံကိန်းစက်ဝန်းအချိန်ဇယားပါ အစည်းအဝေးတက်ရောက်သူများစာရင်းကို မြည့်သွင်းရန်

စည်းရုံးရေးမှူးအမည် ဦးထွန်း

ရက်စွဲ။ 17.1.2016

မြို့နယ် စေတီမြို့နယ် စီမံကိန်းစက်ဝန်းအမှတ်ဖြစ်ပါ (V) စက်ဝန်း(၁) စက်ဝန်း(၂) စက်ဝန်း(၃) စက်ဝန်း(၄)

မြင်နှယ်/ တိုင်းဒေသကြီး မကွေး ကျေးရွာအုပ်စု ကျေးရွာ တက္ကသိုလ် တက္ကသိုလ်

အစည်းအဝေးခေါင်းစဉ်။

စဉ်	အမည်	ကျား (V)	မ (V)	အိမ်ထောင်စုကိုယ်စားလှယ် (V/၀)	လူမျိုး	လက်မှတ်
၉၂	ဒေါ်ကြည်မြနု		<input checked="" type="checkbox"/>	<input checked="" type="checkbox"/>	မဃာ	
၉၃	ဒေါ်ဂျီဂျီ		<input checked="" type="checkbox"/>	<input checked="" type="checkbox"/>	မ	
၉၄	ဒေါ်အေးအေး		<input checked="" type="checkbox"/>	<input checked="" type="checkbox"/>	မ	
၉၅	ဒေါ်အိအိ		<input checked="" type="checkbox"/>	<input checked="" type="checkbox"/>	မ	
၉၆	ဒေါ်အေးအေး		<input checked="" type="checkbox"/>	<input checked="" type="checkbox"/>	မ	
၉၇	ကိုအေးအေး	<input checked="" type="checkbox"/>		<input checked="" type="checkbox"/>	မ	
၉၈	ဒေါ်ကြည်မြနု		<input checked="" type="checkbox"/>	<input checked="" type="checkbox"/>	မ	
၉၉	ဒေါ်အေးအေး		<input checked="" type="checkbox"/>	<input checked="" type="checkbox"/>	မ	
၁၀၀	ဒေါ်အေးအေး	<input checked="" type="checkbox"/>		<input checked="" type="checkbox"/>	မ	
၁၀၁	ဒေါ်အေးအေး	<input checked="" type="checkbox"/>		<input checked="" type="checkbox"/>	မ	
၁၀၂	ဒေါ်အေးအေး	<input checked="" type="checkbox"/>		<input checked="" type="checkbox"/>	မ	
၁၀၃	ဒေါ်အေးအေး	<input checked="" type="checkbox"/>		<input checked="" type="checkbox"/>	မ	
၁၀၄	ဒေါ်အေးအေး	<input checked="" type="checkbox"/>		<input checked="" type="checkbox"/>	မ	

စုစုပေါင်း

(၁) အိမ်ထောင်စုစီမံကိန်းဖြစ်ရန်မလိုပါ။ အမျိုးသား/အမျိုးသမီး အိမ်ထောင်စု တစ်စုကို ကိုယ်စားပြုသူမည်သူမဆို အမှတ်ဖြစ်ပါ။

လူထုဗဟိုပြုစီမံကိန်း၊ စေတတုရှာပြိုနယ်

အစည်းအဝေးမှတ်တမ်း

အစည်းအဝေး၏ ရည်ရွယ်ချက်	ကျေးရွာ၏ ဖွံ့ဖြိုးရေးအတွက် အခက်အခဲများ ဖော်ထုတ်၍ မြှောက်နှိုးမှုများ၊ လုပ်ငန်းစဉ်များ ရေးဆွဲခြင်းဖြင့် ကော်ဖော်စင်များ ဖွဲ့စည်းခြင်း၊ လူထုပူးပေါင်း ပါဝင်သော လူမှုဖူလုံရေး ခက်ခြင်း
ကျေးရွာအမည်/ ကျေးရွာအုပ်စုအမည်	တပွင့်ရွာ တပွင့်
နေရာ။ မူကြိုကျောင်း	နေ့စွဲ။ ၁၇. ၁. ၂၀၁၆
တက်ရောက်သူဦးရေ။ ကျား (၅) ဦး မ (၆) ဦး ပေါင်း (၁၁) ဦး	အချိန်။ နေ့လယ် ၁၂:၀၀ နာရီမှ ညနေ ၄:၀၀ နာရီထိ

အစည်းအဝေးအစီအစဉ်များ

- ၁၂:၀၀(၁) စီမံကိန်း မိတ်ဆက်
- ၁၂:၁၅(၂) အခက်အခဲများ ဖော်ထုတ်၍ မြှောက်နှိုး မျှော်မှန်း များ၊ လုပ်ငန်းစဉ်များ ရေးဆွဲခြင်း
- ၁:၀၀(၃) ကော်ဖော်စင်များ ဖွဲ့စည်းခြင်း
- ၁:၄၅(၄) ဦးစားပေးလုပ်ငန်းများ အိုင်ပေးပို့ရယူခြင်း၊ ကျေးရွာအုပ်စုအဖွဲ့ဝင်များ
- ၁:၃၀(၅) ဥပဒေနှင့်ပြေလည်မှုရှိရေး ဆွဲဆောင်ခြင်း
- ၃:၁၅(၆) ပင်လူအိမ်ခြံမြေ အမျိုးအစား၊ သားကောင် အစားအသုံးအစဉ်
- (၇) အစည်းအဝေး ရှုထောင့်ဖြင့်

ဆွေးနွေးချက်များ

(၁) လူထုဗဟိုပြုစီမံကိန်း၊ စေတတုရှာပြိုနယ်... ဦးစားပေး... လူထုဗဟိုပြုစီမံကိန်း... အခက်အခဲများ... မိတ်ဆက်ခြင်း... နေ့စွဲ... ရက်စွဲ... အခက်အခဲများ... မြှောက်နှိုးမှုများ... လုပ်ငန်းစဉ်များ... ကော်ဖော်စင်များ... ဖွဲ့စည်းခြင်း... လူထုပူးပေါင်း... ပါဝင်သော... လူမှုဖူလုံရေး... ခက်ခြင်း... ဦးစားပေး... လုပ်ငန်းများ... အိုင်ပေးပို့ရယူခြင်း... ကျေးရွာအုပ်စုအဖွဲ့ဝင်များ... ဥပဒေနှင့်... ပြေလည်မှုရှိရေး... ဆွဲဆောင်ခြင်း... ပင်လူအိမ်ခြံမြေ... အမျိုးအစား... သားကောင်... အစားအသုံးအစဉ်... အစည်းအဝေး... ရှုထောင့်ဖြင့်

ပုံစံ - စ-၁၂ - အစည်းအဝေးတက်ရောက်သူများ (FORM PC 12)

လမ်းညွှန်။ စီမံကိန်း အစည်းအဝေးအားလုံးတွင် အသုံးပြုရန်၊ ဂျပန်အစည်းရုံးရေးမှူးက ကျေးဇူးပြု၍ ပုံစံ ၂ စီမံကိန်းစက်ဝန်းအချိန်ဇယားပါ အစည်းအဝေးတက်ရောက်သူများစာရင်းကို ဖြည့်သွင်းရန်

စည်းရုံးရေးမှူးအမည် **ဦးဝေမျိုး**
 ရက်စွဲ။ **18. 1. 2016**
 ဖြည့်နှယ်/ တိုင်းဒေသကြီး **မကွေး** ပြို့နယ် **ခေလုကျေး** ကျေးရွာအုပ်စု **ကျေးရွာ** **တဖွေ** ကျေးရွာ **တဖွေ**

စဉ်	အမည်	ကျား (✓)	မ (✓)	အိမ်ထောင်စုကိုယ်စားလှယ်(✓/✓)	လူမျိုး	လက်မှတ်
၁၈	ဦးကံစွန်း (၁)	✓		✓	မအာ	စံချော့
၂၈	ဒေါ်အုန်းဂျီ		✓	✓	မ	ဂျီ
၃၈	ဒေါ်တင်အေး		✓	✓	မ	အေး
၄၈	ဒေါ်စန်းစေ		✓	✓	မ	စန်း
၅၈	မအုအု		✓	✓	မ	မအု
၆၈	ဒေါ်လှအောင်		✓	✓	မ	အောင်
၇၈	ဒေါ်စက်စက်	✓		✓	မ	စက်
၈၈	ဒေါ်လှအောင်	✓		✓	မ	အောင်
၉၈	ဒေါ်စက်စက်	✓		✓	မ	စက်
၁၀၈	*ဒေါ်ကျော်စု	✓		✓	မ	ကျော်
၁၁၈	ဒေါ်ချိုချိုဖြိုး		✓	✓	မ	ချို
၁၂၈	ဒေါ်တင်ဂျီ		✓	✓	မ	တင်
၁၃၈	ဒေါ်ဇွဲဇွဲစေ		✓	✓	မ	ဇွဲ
	စုစုပေါင်း					

(၁) အိမ်ထောင်စီစီးဖြစ်ရန်မလိုပါ။ အမျိုးသား/အမျိုးသမီး အိမ်ထောင်စု တစ်စုကို ကိုယ်စားပြုသူမည်သူမဆို အမှတ်ဖြစ်ပါ။

ကျား - 22
 မ - 36
 ပေါင်း - 58

ပုံစံ - ၈-၁၂ - အစည်းအဝေးတက်ရောက်သူများ (FORM PC 12)

လမ်းညွှန်၊ စီမံကိန်း အစည်းအဝေးအားလုံးတွင် အသုံးပြုရန်၊ လူထုစည်းရုံးရေးမှူးက ကျေးဇူးပြု၍ ပုံစံ ၂ စီမံကိန်းစက်ဝန်းအချိန်ဇယားပါ အစည်းအဝေးတက်ရောက်သူများစာရင်းကို ဖြည့်သွင်းရန်

စည်းရုံးရေးမှူးအမည် ဦးဝင်းဇော်

ရက်စွဲ။ 18.1.2016

စီမံကိန်းစက်ဝန်းအမှတ်ဖြစ်ပါ (✓) စက်ဝန်း(၁) စက်ဝန်း(၂) စက်ဝန်း(၃) စက်ဝန်း(၄)

မြို့နယ် စာလှဇနာ ကျေးရွာအုပ်စု ကျေးရွာ ဝါးစွန်း ကျေးရွာ

အစည်းအဝေးခေါင်းစဉ်။

စဉ်	အမည်	ကျား (✓)	မ (✓)	အိမ်ထောင်စုကိုယ်စားလှယ်(✓/✓)	လူမျိုး	လက်မှတ်
၁၄၈	ဦးသန်းစိန်	✓	✓	✓	ဗမာ	၅၁၄၆
၁၅၈	ဦးစွန်းစိန် (၂)	✓	✓	✓	မ	၅၁၄၆
၁၆၈	ဦးစွန်းစိန်	✓	✓	✓	မ	၅၁၄၆
၁၇၈	ဦးစွန်းစိန်	✓	✓	✓	မ	၅၁၄၆
၁၈၈	ဦးစွန်းစိန်	✓	✓	✓	မ	၅၁၄၆
၁၉၈	ဦးစွန်းစိန်	✓	✓	✓	မ	၅၁၄၆
၂၀၈	ဦးစွန်းစိန်	✓	✓	✓	မ	၅၁၄၆
၂၁၈	ဦးစွန်းစိန်	✓	✓	✓	မ	၅၁၄၆
၂၂၈	ဦးစွန်းစိန်	✓	✓	✓	မ	၅၁၄၆
၂၃၈	ဦးစွန်းစိန်	✓	✓	✓	မ	၅၁၄၆
၂၄၈	ဦးစွန်းစိန်	✓	✓	✓	မ	၅၁၄၆
၂၅၈	ဦးစွန်းစိန်	✓	✓	✓	မ	၅၁၄၆
၂၆၈	ဦးစွန်းစိန်	✓	✓	✓	မ	၅၁၄၆

(၁) အိမ်ထောင်စုစီဖြစ်ရန်မလိုပါ။ အမျိုးသား/အမျိုးသမီး အိမ်ထောင်စု တစ်စုကို ကိုယ်စားပြုသူသည်သူမဆို အမှတ်ဖြစ်ပါ။

ပုံစံ - စ-၁၂ - အစည်းအဝေးတက်ရောက်သူများ (FORM PC 12)

လမ်းညွှန်။ စီမံကိန်း အစည်းအဝေးအားလုံးတွင် အသုံးပြုရန်၊ လူထုစည်းရုံးရေးများက ကျေးဇူးတင် ကျင့်သုံးစွဲသည့် စစ်ဆေး၍ ပုံစံ ၂ စီမံကိန်းစက်ဝန်းအချိန်ယာယါ အစည်းအဝေးတက်ရောက်သူများစာရင်းကို ဖြည့်သွင်းရန်

စည်းရုံးရေးမှူးအမည် ဦးဝေနိုင်
 ရက်စွဲ။ 18.1.2016
 ဖြည့်နှယ်/ တိုင်းဒေသကြီး မကွေး၊ မြို့နယ် စေတီကျေး၊ ကျေးရွာအုပ်စု တပွင့်၊ ကျေးရွာ တပွင့်
 စီမံကိန်းစက်ဝန်းအမှတ်ဖြစ်ပါ (✓) စက်ဝန်း(၁) စက်ဝန်း(၂) စက်ဝန်း(၃) စက်ဝန်း(၄)

စဉ်	အမည်	ကျား (✓)	မ (✓)	အိမ်ထောင်စုကိုယ်စားလှယ်(✓)(၁)	လူမျိုး	လက်မှတ်
၂၇၈	ဦးကံထွန်း (၂၂)	✓		✓	ဗမာ	K T
၂၇၉	ဦးညွန့် ဦး	✓		✓	"	မကွေး
၂၈၀	ဦးညွန့် စတော်	✓		✓	"	မကွေး
၂၈၁	ဦးအောင်ကျော်ဇော်	✓		✓	"	မကွေး
၂၈၂	ဦးညွန့်ဦး	✓		✓	"	မကွေး
၂၈၃	ဦးထွန်းထွန်းဦး	✓		✓	"	မကွေး
၂၈၄	ဦးဖြူဖြူဦး	✓		✓	"	မကွေး
၂၈၅	ဦးညွန့်ဦး	✓		✓	"	မကွေး
၂၈၆	ဦးအောင်ကျော်ဇော်	✓		✓	"	မကွေး
၂၈၇	ဦးအောင်ကျော်ဇော်	✓		✓	"	မကွေး
၂၈၈	ဦးအောင်ကျော်ဇော်	✓		✓	"	မကွေး
၂၈၉	ဦးအောင်ကျော်ဇော်	✓		✓	"	မကွေး

စုစုပေါင်း: (၁) အိမ်ထောင်စုစီဖြစ်ရန်မလိုပါ။ အမျိုးသား/အမျိုးသမီး အိမ်ထောင်စု တစ်စုကို ကိုယ်စားပြုသူမည်သူမဆို အမှတ်ဖြစ်ပါ။

ပုံစံ - ၈-၁၂ - အစည်းအဝေးထောက်ရောက်သူများ (FORM PC 12)

လမ်းညွှန်။ စီမံကိန်း အစည်းအဝေးအားလုံးတွင် အသုံးပြုရန်၊ လူထုစည်းရုံးရေးမှူးက ကျေးဇူးတင် ကျင့်သုံးရန်အတွက် စီမံကိန်းစာတမ်းအစည်းအဝေးထောက်ရောက်သူများစာရင်းကို ဖြည့်သွင်းရန်

စည်းရုံးရေးမှူးအမည် ဦးဝေ၊ ဦး

ရက်စွဲ။ 18.1.2016 စီမံကိန်းစာတမ်းအမှတ်ဖြစ်ပါ (✓) စက်ဝန်း(၂) စက်ဝန်း(၃) စက်ဝန်း(၄)

ပြည်နယ်/တိုင်းဒေသကြီး မကွေး မြို့နယ် စာလှကျာ ကျေးရွာအုပ်စု ကျေးရွာ ၈၂၆

အစည်းအဝေးခေါင်းစဉ်။

စဉ်	အမည်	ကျား (✓)	မ (✓)	အိမ်ထောင်စုကိုယ်စားလှယ် (✓)	လူမျိုး	လက်မှတ်
၄၀၀	ဒေါ်ဂျီစွေး		✓	✓	ဗမာ	ဒေါ်ဂျီစွေး
၄၀၁	မအေးအေးဖြူ		✓	✓	"	မအေးအေးဖြူ
၄၀၂	ဒေါ်ဝေဖြူ		✓	✓	"	ဒေါ်ဝေဖြူ
၄၀၃	မအေးအေးဖြူ		✓	✓	"	မအေးအေးဖြူ
၄၀၄	ဒေါ်အေးအေး	✓		✓	"	ဒေါ်အေးအေး
၄၀၅	ဒေါ်အေးအေး		✓	✓	"	ဒေါ်အေးအေး
၄၀၆	ဒေါ်အေးအေး		✓	✓	"	ဒေါ်အေးအေး
၄၀၇	ဒေါ်အေးအေး		✓	✓	"	ဒေါ်အေးအေး
၄၀၈	ဒေါ်အေးအေး		✓	✓	"	ဒေါ်အေးအေး
၄၀၉	ဒေါ်အေးအေး		✓	✓	"	ဒေါ်အေးအေး
၄၁၀	ဒေါ်အေးအေး		✓	✓	"	ဒေါ်အေးအေး
၄၁၁	ဒေါ်အေးအေး		✓	✓	"	ဒေါ်အေးအေး
၄၁၂	ဒေါ်အေးအေး		✓	✓	"	ဒေါ်အေးအေး

(၁) အိမ်ထောင်စုစီမံကိန်းလုပ်ငန်း၊ အမျိုးသား/အမျိုးသမီး အိမ်ထောင်စု တစ်စုကို ကိုယ်စားပြုသူမည်သူမဆို အမှတ်ဖြစ်ပါ။

လူထုပဟိုပြုစီမံကိန်းစေတနာ့အဖွဲ့နယ်

အစည်းအဝေးမှတ်တမ်း

အစည်းအဝေး၏ ရည်ရွယ်ချက်	လူထုပဟို ပေါင်းပါဝင်စေကာ လူမှုရေး၊ စစ်ရေး-ဒုက္ခ၊ ပြဿနာတစ်ခု ရေးဆွဲခြင်း
ကျေးရွာအမည်/ ကျေးရွာအုပ်စုအမည် နေရာ။	တပွင့် တပွင့် မိုးကြိုးကျောင်း
တက်ရောက်သူဦးရေ။	ကျား (၂၂)ဦး မ ၉ဦး ပေါင်း ၃၁ ဦး
နေ့စွဲ။	၁၈.၁.၂၀၁၆
အချိန်။	ဇ.လ.၁၅ ၁၂ နာရီ မှ ၁၃ နာရီ ၃၀ မိနစ်

အစည်းအဝေးအစီအစဉ်များ

- ၁၂:၀၀(၁) ဥက္ကဋ္ဌရေးကြွယ်ဝမှု အစောင့်အောက်မှတ်တမ်း ၃၀
- ၁၂:၄၅(၂) အမျိုးသမီး၊ ကျား၊ သား၊ ဓာတ်ရေးကာ အပိုက်ပေးထား ရေးဆွဲခြင်း ၃၀
- ၁:၃၀(၃) လူမှုရေးနှင့် အရင်းအမြစ်ဖြေ ဖြေပုံရေးဆွဲခြင်း ၁၂:၃၅
- ၂:၄၅(၄) အိမ်ထောင်ရေး ဖြေပုံရေးဆွဲခြင်း ၃၀
- ၃:၁၅(၅) ပြဿနာတစ်ခုစီ ရေးဆွဲခြင်းနှင့် ဖြေပုံရေးဆွဲခြင်းများ သုံးယူခြင်း ၃၀
- ၄:၀၀(၆) အဖွဲ့အစည်းချိတ်ဆက်ခြင်း ဖြေပုံရေးဆွဲခြင်း ၃၀
- (၇) အစည်းအဝေး ဖြီးဆုံးခြင်း

ဆွေးနွေးချက်များ

၁။ တပွင့်ကျေးရွာ၏ နယ်လမ်းအစဉ်အဆက် အစောင့်အောက်မှတ်တမ်း ၁၈.၁.၂၀၁၆ နေ့စွဲ ဇ.လ.၁၅ ၁၂ နာရီ တွင် စတင်ကျင်းပကာ မတင်မီ နှစ်ပတ်လည် အစည်းအဝေး နှစ်ဦးနှစ်ဖက် နှစ်ဦးနှစ်ဖက် ဥက္ကဋ္ဌရေးကြွယ်ဝမှု အစောင့်အောက်မှတ်တမ်းနှင့် ကွယ်ချက်နှင့် ပူးတွဲပါ အစောင့်အောက်မှတ်တမ်းနှင့် အစည်းအဝေးမှတ်တမ်း တွင် ကျေးရွာစေတနာ့အဖွဲ့အစည်း အစည်းအဝေး ဖြီးဆုံးခြင်း

များ၏ အကျိုးအမြတ်ကို အပွင့်ကျေးဇူးတင်စွာ ဆောင်ရွက်ပေးရန် အစဉ်
များကို အစဉ်အတိုင်း လက်ကိုင်လုပ်ဆောင်မှုများဖြင့် ပြီးစီးစေရန်
အားပေးကြပါသည်။

၂။ ထိုစဉ်က အမျိုးသမီး နှင့် အမျိုးသား များ၏ နေထိုင်ရေးနှင့် နေရာ
လွယ်ကူရေးအတွက် အထောက်အကူပြုပေးရန် အားပေးမှုများ ပြုလုပ်ပေးခဲ့ကာ
ဆွေးနွေးပေးဆောင်ရွက်ခဲ့ကြပါသည်။

၃။ အထောက်အကူပြုပေးရန် အစဉ်အတိုင်း များစွာ ဆောင်ရွက်
ပေးခဲ့ပြီး အထောက်အကူပြုပေးရန် အားပေးမှုများ ပြုလုပ်ပေးခဲ့ကာ
ကျွန်ုပ်တို့၏ အကျိုးအမြတ်ကို အပွင့်ကျေးဇူးတင်စွာ ဆောင်ရွက်
ပေးခဲ့ကြပါသည်။

၄။ အထောက်အကူပြုပေးရန် အစဉ်အတိုင်း များစွာ ဆောင်ရွက်
ပေးခဲ့ပြီး အထောက်အကူပြုပေးရန် အားပေးမှုများ ပြုလုပ်ပေးခဲ့ကာ
ကျွန်ုပ်တို့၏ အကျိုးအမြတ်ကို အပွင့်ကျေးဇူးတင်စွာ ဆောင်ရွက်
ပေးခဲ့ကြပါသည်။

၅။ ထိုစဉ်က အစဉ်အတိုင်း အထောက်အကူပြုပေးရန် အားပေးမှုများ ပြုလုပ်ပေး
ဆောင်ရွက်ပေးခဲ့ပြီး အထောက်အကူပြုပေးရန် အားပေးမှုများ ပြုလုပ်ပေးခဲ့ကာ
ကျွန်ုပ်တို့၏ အကျိုးအမြတ်ကို အပွင့်ကျေးဇူးတင်စွာ ဆောင်ရွက်
ပေးခဲ့ကြပါသည်။

၆။ ထိုစဉ်က ကျေးဇူးတင်စွာ အကျိုးအမြတ်ကို အပွင့်ကျေးဇူးတင်စွာ ဆောင်ရွက်
ပေးခဲ့ပြီး အထောက်အကူပြုပေးရန် အားပေးမှုများ ပြုလုပ်ပေးခဲ့ကာ
ကျွန်ုပ်တို့၏ အကျိုးအမြတ်ကို အပွင့်ကျေးဇူးတင်စွာ ဆောင်ရွက်
ပေးခဲ့ကြပါသည်။

၇။ ထိုစဉ်က အစဉ်အတိုင်း အထောက်အကူပြုပေးရန် အားပေးမှုများ ပြုလုပ်ပေး
ဆောင်ရွက်ပေးခဲ့ပြီး အထောက်အကူပြုပေးရန် အားပေးမှုများ ပြုလုပ်ပေးခဲ့ကာ
ကျွန်ုပ်တို့၏ အကျိုးအမြတ်ကို အပွင့်ကျေးဇူးတင်စွာ ဆောင်ရွက်
ပေးခဲ့ကြပါသည်။

အစည်းအဝေးဆုံးဖြတ်ချက်များ

၁။ ဥက္ကဋ္ဌနေကြွယ်ဝမှု အစည်းအဝေးဖွဲ့စည်းရာတွင် အစည်းအဝေး (၂၃) ဦး၊ အစည်းအဝေး (၂၅) ဦး၊ ဦးစီးဌာန (၉၁) ဦး ကို ကျေးဇူးပြု၍ ဆန္ဒထုတ်ဖော်ပြီး အတည်ပြုပါသည်။

၂။ ကျေးဇူး၏ အစည်းအဝေး ပြုစုမှုများ ဆွဲပြီး ကျေးဇူး၏ နိဒါန်းများကို ကျေးဇူး ပေးဆောင်ပါသည်။

၃။ ဗြိတိသျှ သစ်ပင်များ ဆွဲ၍ ဖြေရှင်းရမည့်နည်းလမ်းများကို ဆွေးနွေးချက်ကို အတည်ပြုပါသည်။

၄။ ကျေးဇူး နိဒါန်း အစည်းအဝေးနှင့် ပြင်ပဆွဲ အစည်းအဝေး ချိတ်ဆက်ဆံမှုကို ပေးဆောင်ပါသည်။

.....
.....
.....
.....
.....

နောက်လအစည်းအဝေးပြုလုပ်မည့်

(နေ့ရက်/အချိန်/နေရာ) ။

အစည်းအဝေးမှတ်တမ်းတင်သူ

လက်မှတ် *Ming*

အမည် *ဦးဝင်းနိုင်*

ရာထူး *ယူထုစည်းရုံးရေးဦးစီးဌာန*

တပွင်ကျေးရွာ၏ ကျေးရွာလက်စွဲစာအုပ်ပြုလုပ်ခြင်း
မှတ်တမ်းဓာတ်ပုံများ





နောက်ဆက်တွဲ (၄) ခြားနားသောအပိုင်းများအတွက် ဦးစားပေးဖွံ့ဖြိုးရေးလုပ်ငန်းစဉ်များ အနှစ်ချုပ်

မူရင်းသည်အား VPSC တွင်ထားရှိရပါမည်။ အခြားဌာနများနှင့် ညှိနှိုင်းရန်အတွက် မိတ္တူအား TPIC သို့ပို့ရပါမည်။ MIS data အနေဖြင့်သွင်းရန်မလိုအပ်ပါ။

	အဆင့်	လုပ်ငန်း	မည်သူ ဦးစားပေးလဲ	လ / နှစ်	ကျေးရွာမှ တာဝန်ခံသူ သို့ အုပ်စု	ပြင်ပမှ မည်သူ ထောက်ပံ့ မလဲ
အခြေခံအဆောက်အအုံ	၁	ရွာတွင်းကျောက်ချော ကုန်း ခင်း ခြင်း	<input checked="" type="checkbox"/> မ <input checked="" type="checkbox"/> ကျား			
	၂	အင်္ကျီစက်ဝယ်ရန် (၂၅၀၀၀ မှ အစတင်)	<input checked="" type="checkbox"/> မ <input checked="" type="checkbox"/> ကျား			
	၃		<input type="checkbox"/> မ <input type="checkbox"/> ကျား			
	၄		<input type="checkbox"/> မ <input type="checkbox"/> ကျား			
	၅		<input type="checkbox"/> မ <input type="checkbox"/> ကျား			
အသက်မွေးဝမ်းကျောင်းမှ/ စိုက်ပျိုးရေး	၁	ကွန်ကရစ်ခြေးစား	<input type="checkbox"/> မ <input checked="" type="checkbox"/> ကျား			
	၂		<input type="checkbox"/> မ <input type="checkbox"/> ကျား			
	၃		<input type="checkbox"/> မ <input type="checkbox"/> ကျား			
	၄		<input type="checkbox"/> မ <input type="checkbox"/> ကျား			
	၅		<input type="checkbox"/> မ <input type="checkbox"/> ကျား			
ကျန်းမာရေး နှင့် အာဟာရ		ရေပေးစေခန်း	<input checked="" type="checkbox"/> မ <input checked="" type="checkbox"/> ကျား			
	2		<input type="checkbox"/> မ <input type="checkbox"/> ကျား			
	3		<input type="checkbox"/> မ <input type="checkbox"/> ကျား			
	4		<input type="checkbox"/> မ <input type="checkbox"/> ကျား			
	5		<input type="checkbox"/> မ <input type="checkbox"/> ကျား			
ပညာရေး	၁	စာကြည့်တိုက်ပြင် ရန်	<input checked="" type="checkbox"/> မ <input checked="" type="checkbox"/> ကျား			
	၂	ကျေးဇူးဇွဲစည်းပို့ ပြုမှုရန်	<input type="checkbox"/> မ <input checked="" type="checkbox"/> ကျား	၁၀၀၀	ကျေးဇူးဇွဲ	လူထုဝန်ထမ်း စီမံကိန်း
	၃	မူကြမ်းကျွန်းပြင်	<input type="checkbox"/> မ <input checked="" type="checkbox"/> ကျား			
	၄		<input type="checkbox"/> မ <input type="checkbox"/> ကျား			
	၅		<input type="checkbox"/> မ <input type="checkbox"/> ကျား			

အခြား	၀	အားကစားကွင်း ၂၅၅၅	<input checked="" type="checkbox"/> မ <input checked="" type="checkbox"/> ကျား			
	၂	ရေကစားကွင်း	<input checked="" type="checkbox"/> မ <input checked="" type="checkbox"/> ကျား			
	၃		<input type="checkbox"/> မ <input type="checkbox"/> ကျား			
	၄		<input type="checkbox"/> မ <input type="checkbox"/> ကျား			
	၅		<input type="checkbox"/> မ <input type="checkbox"/> ကျား			

VDP အရည်အသွေးထိန်းချုပ်မှု

ထိန်းချုပ်သူ-	ရက်စွဲ-	ရွာ-	VDP ရက်စွဲ-
		မြို့နယ်-	ကျေးရွာအုပ်စု-

(က) ခြုံငုံခြင်း (မြို့နယ်အဆင့်)- PC 8 ၏ Data အရ မှန်ကန်မှုရှိကြောင်းစစ်ပါ။

(ခ) အသေးစိတ် စစ်ဆေးခြင်း- တစ်မြို့နယ်တွင် ၁၀ ရွာ ၂၀ ရွာ ကျေးရွာအုပ်စု(VDPs)များကို အရည်အသွေးစစ်ဆေးရန်ရွေးပါ။ တစ်မြို့နယ်တွင် ကျေးရွာ ၂၀ ထက်ကျော်လျှင် ကျပန်းနမူနာရွေးပါ။

(၁) VDP စာရွက်စာတမ်းပြီးဆုံးမှုကို စစ်ဆေးပါ။ (OM အရ)

- မျက်နှာဖုံး (အဖုံး)
- မာတိကာ
- ကျေးရွာအခြေခံ Data
- PSA အကျဉ်းချုပ်နှင့် PRA လုပ်ငန်းစဉ်
- အမျိုးသား/အမျိုးသမီးအဖွဲ့များ၏ အကော်အခဲများ
- ကျေးရွာမှော်မှန်းချက် (ဆွေးနွေးချက်ရလဒ်)
- အမျိုးသား/အမျိုးသမီးအဖွဲ့များသဘောတူထားသည့် နောင်လေးနှစ်အတွက် ဦးစားပေးလုပ်ငန်းများစာရင်း (အခြေခံအဆောက်အအုံ၊ အသက်မွေးမှု၊ ပညာရေး၊ လူမှုရေးထိန်းသိမ်းမှု....)

နောက်ဆက်တွဲများ-

- လူမှုရေးအကဲဖြတ်မှု စာရွက်စာတမ်းခါတ်ပုံနှင့် PRA လုပ်ငန်းစဉ် (ဖြစ်နိုင်လျှင်)၊ မြေပုံများ ပါရမည်၊ စည်းစိမ်ပိုင်ဆိုင်မှုအဆင့်၊ venn ပုံ...
- ကျေးရွာစီမံကိန်းရေးဆွဲရေးအစည်းအဝေးမိတ္တူ
- ကျေးရွာ၏အချက်အလက် (PC 1 ပုံစံ)
- ကျေးရွာမှော်မှန်းချက်

(၂) လူမှုရေးအကဲဖြတ်မှုအရည်အသွေးနှင့် VDP စစ်ဆေးပါ။

- VDP တွင်ပါဝင်သောဦးရေ (အမျိုးသား/အမျိုးသမီး)-
- လူမှုရေးအကဲဖြတ်မှုအရည်အသွေးနှင့် VDP အတွက် ရက်ပေါင်း-
- PRA ပစ္စည်းများ အသုံးပြုသည့် အရေအတွက်-

- ပါဝင်သောဦးရေနှင့် လုပ်ငန်းများ မှတ်တမ်းတင်ခြင်း (အစည်းအဝေးမှတ်တမ်း၊ အဖွဲ့ဝါတ်ပုံ၊ တိုင်းရင်းသားအနည်းစုနှင့် ထိခိုက်လွယ်သော အဖွဲ့များ)
 - အလွန်ကောင်း
 - ကောင်း
 - ညံ့
- လုပ်ငန်းများ မှတ်တမ်းတင်ခြင်းနှင့် အမျိုးသမီးအဖွဲ့အစည်းအဝေး၏ရလဒ် အားခွဲခြားပေးထားသလား။
 - ရှိ
 - မရှိ
- စီမံကိန်းအရေအတွက် (အမျိုးသား/အမျိုးသမီးရွေးချယ်မှုအရေအတွက်)-
- PRAနှင့်သက်ဆိုင်သောအခြား စီမံကိန်းအရေအတွက် (အမျိုးသား/အမျိုးသမီးရွေးချယ်မှုအရေအတွက်)-