

ပြည်ထောင်စုသမ္မတမြန်မာနိုင်ငံတော် အစိုးရ
စိုက်ပျိုးရေး၊ မွေးမြူရေးနှင့် ဆည်မြောင်းဝန်ကြီးဌာန
(ကျေးလက်ဒေသဖွံ့ဖြိုးတိုးတက်ရေးဦးစီးဌာန)

စေတုတ္ထရာမြို့နယ်



လူထုပဟိုပြုစီမံကိန်း

National Community Driven Development Project
(NCDDP)



ကျေးရွာဖွံ့ဖြိုးရေးအစီအစဉ်

Village Development Plan (VDP)

တည်စုတ်ကျေးရွာအုပ်စု၊ တည်စုတ်ကျေးရွာ

မာတိကာ

စဉ်	အကြောင်းအရာ
၁	မြို့နယ်မြေပုံ
* ၂	ကျေးရွာအုပ်စုမြေပုံ
၃	ကျေးရွာမြေပုံ
၄	ကျေးရွာအခြေခံအချက်အလက်များပုံစံ(၁)
၅	လူထုပူးပေါင်းပါဝင်သောလူမှုဆန်းစစ်ခြင်းနှင့်အကဲဖြတ်ခြင်း လုပ်ငန်းစဉ် (PSA/PRA) အကျဉ်းချုပ်ဇယား
၆	ကျေးရွာဖွံ့ဖြိုးရေးအစီအစဉ်အတွက်အသုံးပြုခဲ့သော PRA Toolsများနှင့် တစ်စုခြင်းစီအတွက်သုံးသပ်ချက်များ
၇	ကျေးရွာအုပ်စု၊ကျေးရွာကော်မတီဖွဲ့စည်းပုံဇယား
၈	ကျေးရွာဖွံ့ဖြိုးရေးဦးစားပေးအစီအစဉ်ပုံစံ (၃)
၉	ကျေးရွာအုပ်စုစီမံကိန်းလုပ်ငန်းခွဲရွေးချယ်ခြင်းပုံစံ (၄)
၁၀	ဦးစားပေးလုပ်ငန်းအကျဉ်းချုပ်ဇယား
၁၁	အစည်းအဝေးတက်ရောက်သူစာရင်းပုံစံ (၁၂)
၁၂	အစည်းအဝေးမှတ်တမ်း
၁၃	အစည်းဝေးပြုလုပ်သည့် ဓါတ်ပုံများ
၁၄	ကဏ္ဍအလိုက်ဦးစားပေးဖွံ့ဖြိုးရေးလုပ်ငန်းစဉ်များ
၁၅	ကျေးရွာဖွံ့ဖြိုးရေးစီမံချက်အရည်အသွေးထိန်းချုပ်မှု (Check list for VDP)

စေတုတ္ထရာမြို့နယ်ပြမြေပုံ



စေတုတ္ထရာမြို့နယ်
မကျေးတိုင်း
၁ လက်မ = ၂ မိုင်စကေး



ရည်ညွှန်းချက်

- တိုင်း၊ ပြည်နယ်ခြား -----
- မြို့နယ်ခြား -----
- ကားလမ်း -----
- မာယုရွာဆိုင်ရုံခြားမျဉ်း -----
- မြို့ -----
- မာယုရွာဆိုင်ရုံ -----
- မာယုရွာ -----
- မြစ်ချောင်း -----

တည်စုတ်ကျေးရွာအုပ်စု အခြေပြမြေပုံ



- ကျေးရွာအုပ်စု 
- ကျေးရွာ 
- ကျေးရွာအုပ်စုခြားမျဉ်း 
- ချောင်း 
- ကားလမ်း 

မလေးတိုင်းစစ်ကြီး၊ မင်းတူးစခိုင်း၊ စေတုတ္ထရာမြို့နယ်၊ တည်စုထိန်းကျေးရွာအုပ်စု၊ တည်စုထိန်းကျေးရွာ အကွက်မြေမြေပုံ

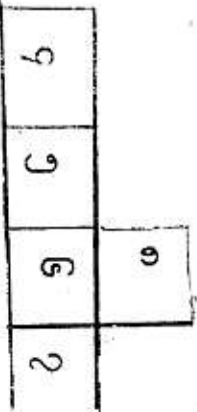
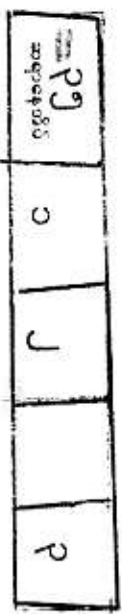
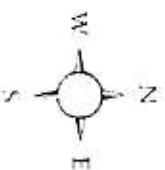

၁. ဝ. က ဘုန်းကြီးကျောင်း
 ၂. ဝ. က ဘုန်းကြီးကျောင်း
 ၃. ဝ. က ဘုန်းကြီးကျောင်း
 ၄. ဝ. က ဘုန်းကြီးကျောင်း

၅. ဝ. က ဘုန်းကြီးကျောင်း

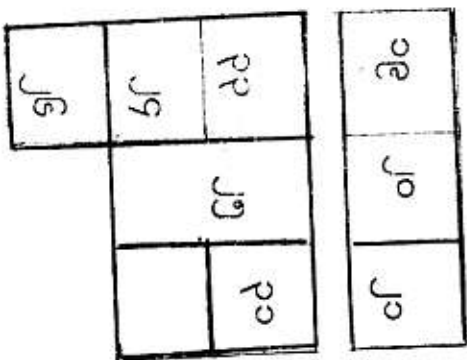
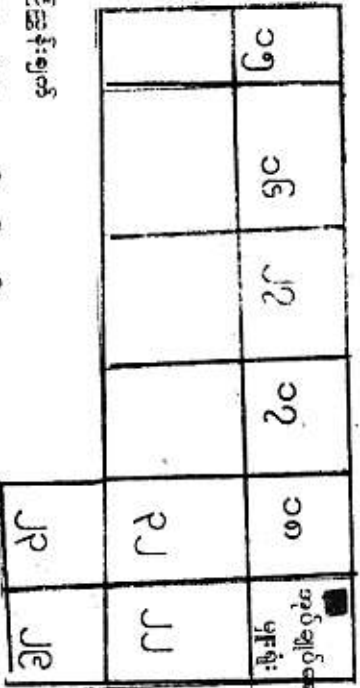
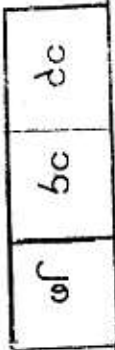
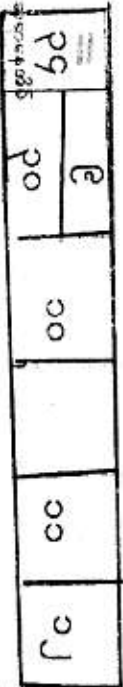

ရည်ညွှန်းချက်

အိမ်ယာကွက်၊ မြေကွက်

ဘုန်းတော်ကြီးကျောင်း

အစဉ်

သိပ်စရပ်

၁. ခရုတွင်း

၂. စာသင်ကျောင်း

၃. အုပ်ချုပ်ရေးမှူးရုံး

၄. ပညာရေးဝန်ထမ်းအိမ်ယာ

ကျေးရွာအစည်း	အိမ်ခြေ	အိမ်ထောင်စု	ရွာအမည်		အစဉ်	အစဉ်	အစဉ်	အစဉ်	အစဉ်	အစဉ်
			ကျေးရွာအမည်	အစဉ်						
ကျေးရွာအစည်း	၃၅	၃၅	၃၅	၃၆	၃၇	၃၈	၃၉	၄၀	၄၁	၄၂

ပုံစံစ-၁ ကျေးရွာအခြေခံအချက်အလက်များ (Form PC 1)

လမ်းညွှန်ချက်/ကျေးရွာတစ်ရွာသို့ ပထမဆုံးမိတ်ဆက်ခရီးသွားရောက်သောအခါ လူထုစည်းရုံးရေးမှူးသည် ကျေးရွာခေါင်းဆောင်များအားကျေးရွာအချက်အလက်များကိုမေတ္တာရပ်ခံ၍တောင်းခံရသည်။ ဤအချက်အလက်များကိုစီမံကိန်းမိတ်ဆက်အစည်းဝေးမတိုင်မီတောင်းခံရမည်။ စီမံကိန်းမိတ်ဆက်အစည်းဝေးတွင် လူထုစည်းရုံးရေးမှူးသည် ဤအချက်အလက်များအားစစ်ဆေးပေးပြီးမှန်ကန်အောင်ပြုလုပ်ရမည်။ ပြီးနောက်တွင် လူထုစည်းရုံးရေးမှူးမှ သတင်းအချက်အလက်ထဲသို့ Tablets မှတစ်ဆင့် ဖြည့်သွင်းရမည်။

ကျေးရွာအုပ်ချုပ်ရေးမှူးအမည် <i>ဦးကျော်သူ</i>	ကျေးရွာအုပ်ချုပ်ရေးမှူး၏ဖုန်းနံပါတ် မြို့နယ် <i>စေတနတ္တရာ</i>	လူထုစည်းရုံးရေးမှူး၏အမည် <i>ဦးမျိုးကျော်ဝင်း</i>
ပြည်နယ်၊တိုင်းဒေသကြီး <i>မကွေး</i>		ကျေးရွာအုပ်စု <i>တောင်ဆွတ်</i>

လူမျိုးစု	အိမ်ထောင်စုအရေအတွက်	ကိုးကွယ်သည့်ဘာသာ	အိမ်ထောင်စုအရေအတွက်
လူမျိုးစု (၁) <i>ဗုဒ္ဓ</i>	<i>၃၅</i>	ဘာသာ(၁)-----	<i>၃၅</i>
လူမျိုးစု (၂)-----		ဘာသာ(၂)-----	
လူမျိုးစုရော-----		ဘာသာရော-----	

လူဦးရေ	အမျိုးသား(အရေအတွက်)	အမျိုးသမီး(အရေအတွက်)
အိမ်ထောင်စုဦးစီး	<i>၃၅</i>	<i>၃၅</i>

(ခ) လက်လှမ်းမီအသုံးပြုနိုင်သည့်အဆောက်အဦများ

စာသင်ကျောင်း	အမှတ်ခြစ်ပါ	ကျန်းမာရေး	အမှတ်ခြစ်ပါ	ဘာသာရေးအဆောက်အဦ	အမှတ်ခြစ်ပါ
အထက်တန်းကျောင်း	<input type="checkbox"/>	ဆေးရုံ	<input type="checkbox"/>	စေတီ	<input checked="" type="checkbox"/>
အလယ်တန်းကျောင်း	<input type="checkbox"/>	ကျန်းမာရေးဌာန	<input type="checkbox"/>	ဘုန်းကြီးကျောင်း	<input checked="" type="checkbox"/>
ပူလတန်းကျောင်း	<input checked="" type="checkbox"/>	ကျန်းမာရေးဌာနခွဲ	<input type="checkbox"/>	ဟိန္ဒူဘုရားကျောင်း	<input type="checkbox"/>
မူကြိုကျောင်း	<input type="checkbox"/>	ဆေးပေးခန်း	<input type="checkbox"/>	ခရစ်ယာန်ကျောင်း	<input type="checkbox"/>
အခြား	<input type="checkbox"/>	အခြား	<input type="checkbox"/>	ဗလီ	<input type="checkbox"/>
				အခြား	<input type="checkbox"/>
မှတ်ချက်		မှတ်ချက်		မှတ်ချက်	

(ဂ) ကျွမ်းကျင်သူများမှတ်တမ်း ၊ ကျေးရွာပွင့်နေထိုင်သော သို့မဟုတ် ဟခြားရွာမှလာရောက်သောကျွမ်းကျင်သူများ

(၁) စာသင်ကျောင်း			(၂) ကျန်းမာရေး			(၃) လက်မှု ပညာရှင်		
ရွာတွင်နေထိုင်သူ	အခြားရွာမှလာသူ		ရွာတွင်နေထိုင်သူ	အခြားရွာမှလာသူ		ရွာတွင်နေထိုင်သူ	အခြားရွာမှလာသူ	
ပူလတန်းပြဆရာဆရာမ	<input checked="" type="checkbox"/>		ဆရာပန်	<input type="checkbox"/>		လက်သမား	<input type="checkbox"/>	
အထက်တန်းပြဆရာဆရာမ	<input type="checkbox"/>		လက်ထောက်ကျန်းမာရေးမှူး	<input type="checkbox"/>		ပန်းရံ	<input type="checkbox"/>	
အလယ်တန်းပြဆရာ	<input type="checkbox"/>		အမျိုးသမီးကျန်းမာရေး	<input type="checkbox"/>		လှုပ်စစ်ဆိုင်ရာ	<input type="checkbox"/>	



မူကြိုဆရာ၊ဆရာမ	<input type="checkbox"/>	<input type="checkbox"/>	အရ်းသားဖွား	<input checked="" type="checkbox"/>	<input type="checkbox"/>	ရေပိုက်သွယ်သူ	<input type="checkbox"/>	<input type="checkbox"/>
အခြား	<input type="checkbox"/>	<input type="checkbox"/>	ပြည်သူ့ကျန်းမာရေးလုပ်သား (၁)/(၂)	<input type="checkbox"/>	<input type="checkbox"/>	စက်ပြင်ဆရာ	<input type="checkbox"/>	<input type="checkbox"/>
မှတ်ချက်				မှတ်ချက်				မှတ်ချက်

(ဃ) ကျေးရွာသို့ ရောက်ရှိနိုင်သည့်လမ်းအခြေအနေ /ကျေးရွာတစ်ရွာသည် ၎င်း၏ကျေးရွာအုပ်စုနှင့် ဆက်သွယ်ထားသော လမ်းအခြေအနေ(အောက်ပါတို့ကိုဝိုင်းပါ)

ကျောက်ကြမ်းလမ်း ကတ္တရာလမ်း ကွန်ကရစ်လမ်း မော်တော်ဆိုင်ကယ်လမ်း
 ကျောက်ခင်းလမ်း မြေသားလမ်း လူသွားလမ်း အခြား _____

(င) ကျေးရွာဖွံ့ဖြိုးမှုစီမံချက်

- (၁) လူထုပဟိုပြုစီမံကိန်းမစတင်မီ ဤကျေးရွာတွင်ကျေးရွာဖွံ့ဖြိုးမှု စီမံချက်ရှိခဲ့ပါသလား? ဝိုင်းပါ
ရှိပါသည်/မရှိပါ/မသိပါ
- (၂) ရှိခဲ့ပါလျှင် ဤစီမံချက်ကို မည်သည့် ခုနှစ်တွင်ပြင်ဆင်ခဲ့ပါသနည်း? နှစ် ၂၀၁၂/မသိပါ
- (၃) ဤစီမံချက်ကို မြို့နယ်မှအတည်ပြုခဲ့ပါသလား? ပြုခဲ့ပါသည်/မပြုခဲ့ပါ /မသိပါ

(စ) ဓရီအကွာအဝေး

- (၁) ဤကျေးရွာ၏ပဟိုမှ၎င်းကျေးရွာအုပ်စု၏ပဟိုအထိခရီးမိုင်မည်မျှကွာဝေးသနည်း? မိုင်-----/မသိပါ
- (၂) ဤကျေးရွာမှ ၎င်းကျေးရွာအုပ်စုပဟိုအထိသွားလာရာတွင်ကြာမြင့်သည့်အချိန်
 ခြောက်သွေ့ရာသီတွင်ကြာချိန် ----- ထော်လာဂျီ/မော်တော်ဆိုင်ကယ်/ခြေလျှင်/လား/မော်တော်ဘုတ်/
 အခြား ----- စသည်တို့ဖြင့်သွားလျှင်ကြာမြင့်သည့်အချိန်
 မိုးရာသီတွင်ကြာချိန် ----- ထော်လာဂျီ/မော်တော်ဆိုင်ကယ်/ခြေလျှင်/လား/မော်တော်ဘုတ်/
 အခြား ----- စသည်တို့ဖြင့်သွားလျှင်ကြာမြင့်သည့်အချိန်

(ဆ) ပတ်ဝန်းကျင်ဆိုင်ရာသဘာဝဘေးအန္တရာယ် -

ဤကျေးရွာတွင်ကြေးခြင်းကဲ့သို့ သဘာဝဘေးအန္တရာယ်ကျရောက်ဖူးခြင်းရှိပါသလား။
မရှိပါ ရှိပါသည် ရှိလျှင်ဖော်ပြပါ-----

(ဇ) ကျေးရွာတွင် ဖွဲ့စည်းထားသော အဖွဲ့အစည်းများ

လူထုပဟိုပြုစီမံကိန်းမစတင်မီ ဤကျေးရွာတွင် ကျေးရွာဖွံ့ဖြိုးရေးအတွက် အစိုးရ(သို့)ရွာသားများကိုယ်တိုင်(သို့) စီမံကိန်းတစ်ခုခုမှ ဖွဲ့စည်းထားသည့် အဖွဲ့အစည်းများရှိပါသလား။

Save The Children

ကျေးရွာခေါင်းဆောင်

အမည် ဦးကျော်သူ

လက်မှတ်  နေ့စွဲ ၃.၂.၂၀၁၆

လူထုစည်းရုံးရေးမှူး

အမည် မိကျော်စုဝင်း

လက်မှတ်  နေ့စွဲ ၃.၂.၂၀၁၆

လူထုပူးပေါင်းပါဝင်သောလူမှုဆန်းစစ်ခြင်းနှင့်အကဲဖြတ်ခြင်းလုပ်ငန်းစဉ်(PSA/PRA)အကျဉ်းချုပ်

စဉ်	အကြောင်းအရာ	ရက်စွဲ	ဦးတည်အုပ်စု	တက်ရောက်သူ			အဓိကဆွေးနွေးချက်များ
				ကျား	မ	ပေါင်း	
၁	လူမှုစီးပွားအဆင့်သတ်မှတ်ခြင်း (Wealth Ranking)		ချမ်းသာ၊ အလယ်အလတ်၊ နွမ်းပါးအုပ်စု				ကျေးရွာလူမှုစီးပွားအုပ်စုများ၊ ခွဲခြားသတ်မှတ်နိုင်ရေးအတွက် အခြေခံစံနှုန်းများသတ်မှတ်ခြင်း ကျေးရွာသားများနှင့်အများသ ဘောတူခွဲခြားသတ်မှတ်ခြင်း
၂	ရာသီခွင်ပြပြက္ခဒိန် (Seasonal Calender)		ကော်မတီဝင်၊ အမျိုးသမီး၊ အမျိုးသားများ				ရာသီဥတု၊စိုက်ပျိုးသီးနှံများ၊ လယ်ယာလုပ်ငန်းများ၊ ဝင်ငွေထွက်ငွေ၊မွေးမြူ ရေးလုပ်ငန်းများ။
၃	ကျေးရွာလူနေမှုပြသယံဇာတမြေပုံ (social Map/Resource Map)		ရပ်မိ၊ရပ်ဖ ကော်မတီဝင်များ				အိမ်အမျိုးအစားများ၊အခြေခံ အဆောက်အဦများ၊လမ်းပန်း ဆက်သွယ်ရေးအခြေအနေ၊ လယ်ယာမြေမြစ်ချောင်း၊ ရေတွင်းရေကန်သစ်တောများ
၄	ပြဿနာသစ်ပင် (Problem Tree)		အမျိုးသား၊ အမျိုးသမီးများ				ဆွေးနွေးထားသောအခြေခံ အဆောက်အဦများနှင့်အ သက်မွေးဝမ်းကြောင်းလုပ်ငန်း များ
၅	ကျေးရွာ၏ငါးနှစ်စာဦးစားပေး အစီအစဉ်(Pair Wise)		အမျိုးသားအုပ်စု၊ အမျိုးသမီးအုပ်စု၊ လူငယ်အုပ်စု၊ ရပ်မိရပ်ဖအုပ်စု				အကျိုးပြုဦးရေ၊အကျိုးခံစားခွင့် နှင့်အဓိကလိုအပ်ချက်များပေ မူတည်ပြီးဆုံးဖြတ်သည်။
၆	အဖွဲ့အစည်းချိတ်ဆက်ပုံ (Venn Diagram)		အဖွဲ့၊ အုပ်ချုပ်ရေးအဖွဲ့၊ ကျေးရွာစီတောက် အဖွဲ့				ကျေးရွာတွင်ရှိအဖွဲ့အစည်းများ နှင့်ဖွံ့ဖြိုးရေးလုပ်ငန်းအတွက်ချိတ် ဆက် ဆောင်ရွက်လုပ်ကိုင်မှု
၇	ပင့်ကူအိမ်ကွန်ယက် (Spider Web)		အမျိုးသား၊ အမျိုးသမီးများ				အမျိုးသား၊ အမျိုးသမီးများတန်းတူအခွင့်အ ရေးရရှိမှုနှင့်မရရှိသည့်အ ကြောင်းအရင်းများ

ဥစ္စာနေအဆင့် ခွဲခြားမှု စံနမူနာပုံစံ

မြို့နယ် ...အေးဥက္ကဋ္ဌ... ကျေးရွာအုပ်စု ...တောင်စု... ကျေးရွာ ...တောင်စု... ရက်စွဲ ...၃.၈.၂၀၂၁

အကြောင်းအရာ	ချမ်းသာ	အလယ်အလတ်	သာယာ
နေအိမ်အခြေအနေ	သက္ကယ်မိုး / ပျဉ်က	သက္ကယ်မိုး / ပျဉ်နှင့် ဝါးရောကာ	သက္ကယ်မိုး ဝါးကာ
စက်ပစ္စည်းပိုင်ဆိုင်မှု	စပါးစက်(၂)လုံး	ဆိုင်ကယ်/စက်ဘီး	လေဒီယို
လယ်ယာမြေပိုင်ဆိုင်မှု	၇ ဧက	၄ ဧက	၁ ဧက
ကျွဲ၊ နွား ပိုင်ဆိုင်မှု	၁၀ ကောင်	၄ ကောင်	၂ ကောင်
တနပ်ပျမ်းမျှဝင်ငွေ	၂၀ သိန်း	၁၀ သိန်း	၅ သိန်း
စားနပ်ရိက္ခာဖူလုံမှု	သာယာ (၆)	အသင့်တော် (၃)	လုံလောက်စွာ (၁)
စုစုပေါင်းအိမ်ထောင်စု	၅ အိမ်	၁၅ အိမ်	၁၅ အိမ်

စဉ်	ချမ်းသာ	အလယ်အလတ်	သာသနာ့ဝိဇ္ဇာ
၁	ဦးအောင်ဆိုင်	ဦးအောင်ရွှေ	ဦးမိုးကျော်
၂	ဦးဝင်းအောင်	ဦးလေးမောင်	ဦးစိန်အောင်
၃	ဦးအုန်းမောင်	ဒေါ်ညိုရင်	ဦးခင်မောင်ကြည်
၄	ဦးမိုးထွား	ဦးအောင်ချင်းစိန်	ဦးတင်မောင်
၅	ဦးသန်းထွန်း	ဦးမောင်မြင့်	ဦးရှင်ဦးအောင်
၆	၁	ဦးအောင်ဆန်း	ဦးကျော်သူ
၇		ဦးဝင်းရွှေ	ဦးဆန်းဦး
၈		ဦးလွယ်ကျော်	ဦးရွှေမင်းသန်း
၉		ဦးသောင်းစိန်	ဒေါ်ဝင်းရီ
၁၀		ဦးအောင်မောင်	ဦးမင်းအောင်
၁၁		ဦးဝဏကျော်	ဦးလှအောင်
၁၂		ဦးမောင်ရီ	ဒေါ်စောလွင်
၁၃			ဒေါ်သူဇာ
၁၄			ဦးစာအုပ်ညို
၁၅			ဒေါ်ယုဦး

ကျေးတိုင်း၊ အာပြေး၊ အေတုတ္တရာ ဖြစ်နပင် ၊ တပုဂံ-ရဲ-သက် အုပ်စု ၊ တည်စုစစ်
ကျေးရွာ၏ ဥစ္စာဓနခွဲခြား ဖွဲ့ ဘုံ-သက်ချက်များ

တပုဂံစုကျေးရွာ၏ အဓိကစီးဒဿန်ဈေးဝမ်း၊ ဈေးကွဲခြင်း၊ အလုပ်၊ မြာ
ကောင်ဝှက် လုပ်ငန်း၊ ဖြစ်သည့် ၊ ကော့ညတောင်သားများ၊ ပြုစုထားကြောင့် တောဓလေ့
တံ့-စီးများအရ နေအိမ် အခြေအနေမှာ ပျဉ်ထောင် ပျဉ်ညွှန် ဝါးတစ်အိမ်
ဝါးအိမ်တို့ဖြစ်ပြီး အားများ အိမ်ခြေ အနည်းငယ်သာ သွယ်မိုက် ဖြစ်ကြပြီး
အများစု မြာ သဝဏ္ဍယ် မိုးကြွပါသည်။ အောင်မြေ (၅) အိမ် ၊ အောင်အာ
တင့် (၁၂) အိမ် နှင့် သာမန် (၁၅) အိမ် တို့ သစ်ရွက် ခဲ ကြွပါသည်။

စက်ဝတ္ထုများ ပိုင်ဆိုင်မှု အနေဖြင့် ၊ ဟာသာစပါးစက် ၊ ဆိုင်ကယ်၊
စက်တီး ၊ ဂေဒီယို စသည့်တို့ ပိုင်ဆိုင်ကြပါသည်။ လက်ယာဇွန် ဇော၊ ပိုင်ဆိုင်
မှု တို့ အများဆုံး (၇) ဇော ပိုင်ဆိုင်ကြပြီး ၊ အောင် အောင် အနေဖြင့်
(၄) ဇော နှင့် သာမန် (၂) ဇောတို့ ပိုင်ဆိုင်ကြ ပြီး လက်ယာလက်စား
သစ်ရွက်များ ရှိပါသည်။ လျှိုးနွား ပိုင်ဆိုင်မှု အနေဖြင့် အများဆုံး
(၁၀) ဇော ၊ အောင် အောင် (၄) ဇော ၊ သာမန် အနေဖြင့် အများဆုံး
(၂) ဇော သာ ပိုင်ဆိုင်ပြီး မရှိမပိုင်သူ ကများသည်။ ရာဘီပေါ် သီးနှံများ
ရှောင်ရငွေ အပါအဝင် တစ်နှစ် ဝင်ငွေမှာ (၂၀) သိန်း (၁၀) သိန်း (၅)
သိန်း အဆင့်ဆင့် ရှိပြီး သီးနှံ အတွက် အကောင်းတော့နှစ်များတွင် ဝင်ငွေ
နည်းပါးသွားနိုင် ပါသည်။ စားနပ်ရိက္ခာ ဖူလုံ မှု အနေဖြင့် အများဆုံး
(၆) လ စာသုံးလျှော့နိုင်ပြီး အနည်းဆုံး (၁) စာသာ သိလျှော့နိုင် ပြီးသော
လက်ယာလက်စား သစ်ရွက်များ ရှိပါသည်။

ပြဿနာအာဏာဓိပတိ

လယ်ယာ (တောင်ယာ) မိုက်ပျိုးရေး လုပ်ငန်း တစ်ခုခုကို လိုသော အဓိကလုပ်ငန်းကြံ့ခိုင်ရေးအတွက် ဝင်ငွေရရှိနိုင်မှု နည်းလမ်း၊ တစ်ခွဲ၊ ဝင်ငွေရရှိရန် အခွင့်အလမ်းများ လိုအပ်ကြောင်း သုံးသပ်ဖော်ပြပါ။

ဦးဆောင်ဆွေးနွေးသူ -

ဦးမျိုးကျော်မင်း

ပါဝင်ဆွေးနွေးသူ

ကျား (၁၂) ၊ မ (၁၀)

နေ့စွဲ - ၃.၂.၂၀၁၆

စာစောင် - ၁၀၅၀

ဖြန့်ချိခံရ - ၂၂၀

ဤစာစောင် - ၁၂၀

အရာ - ကျေးဇူးအပ်ရ
အုပ်ချုပ်ရေးမှူးရုံး

ရာသီခွင်ပြ ပြက္ခဒိန်

ရက်စွဲ ၂၀၂၁-၂၀၂၂

အခြေခံအရာ	တန်ခိုး	ကရော်	နယုန်	ဝါဆို	ဝါခေါင်	တော်သလင်း	သီတင်းကျွတ်	တန်ဆောင်မှန်း	နတ်တော်	ပြာသို	တပို့တွဲ	တပေါင်း	ဆယ်ထောင်စုပေါင်း
ခေါင်းစဉ်				✓				✓	✓	✓			
နတ်စဉ်		✓				✓	✓		✓				
ပဲခူးမြစ်						✓	✓		✓				
ကျောင်း	✓					✓	✓		✓				
ပွဲတော်	✓			✓				✓					
ဟေ့ဟေ့	☀️	☀️	☀️	☁️	☁️	☀️	☁️	☁️	☁️	☁️	☀️	☀️	
လက်ဝဲအစု	☀️			☁️	☁️	☀️	☁️	☁️	☁️	☁️	☀️	☀️	
ဝေဒနာ	☀️			☁️	☁️	☀️	☁️	☁️	☁️	☁️	☀️	☀️	
အောက်အစု	☀️	☀️	☀️	☁️	☁️	☀️	☁️	☁️	☁️	☁️	☀️	☀️	

စတင်ဆွေးနွေးချိန် - ၃ : ၃၅

ပြီးဆုံးချိန် - ၃ : ၅၅

ကြာချိန် - ၀ : ၂၀

နေရာ **ဆုတောင်း** ကျေးရွာ

အုပ်ချုပ်ရေးမှူးရုံး။

မကွေးတိုင်းဒေသကြီး၊ စေတုတ္တရာမြို့နယ်၊ **တန့်ဆောင်** အုပ်စု၊ **ဆုတောင်း** ကျေးရွာ၏ ကျေးရွာအုပ်ချုပ်ရေးမှူးရုံးတွင် ဆွေးနွေးသော ရာသီခွင်ပြ ပြက္ခဒိန်ဇယားအား သုံးသပ်ခြင်း အစည်း အဝေးကို ကျင်းပခဲ့သည်။

ကျေးရွာ၏အဓိကအသက်မွေးဝမ်းကျောင်းလုပ်ငန်းမှာ တောင်သူလုပ်ငန်းဖြစ်ပါသည်။ တော်သလင်း၊ သီတင်းကျွတ်၊ တန်ဆောင်မုန်းလများတွင်ယာထွန်၍

ပဲအမျိုးမျိုးစိုက်ပျိုးခြင်း၊ **နတ်တော်** ပြာသို၊ တပို့တွဲ၊ တပေါင်းလများတွင်ပဲရိတ်သိမ်းခြင်းများပြုလုပ်ကြပါသည်။ စပါးကိုဝါဆိုလတွင်စတင်ပျိုးကြဲပြီးဝါခေါင်လတွင်စိုက်ပျိုးလေ့ရှိကြသည်။ နှမ်းစိုက်ပျိုးခြင်းအတွက်ကဆုန်၊ နယုန်လများတွင်ပျိုးကြဲလေ့ရှိပြီးဝါဆို၊ ဝါခေါင်တွင်ပေါင်းရှင်းပေါင်းနတ်လုပ်ကြပါသည်။ နှမ်းကိုတော်သလင်း၊ သီတင်းကျွတ်လများတွင်ရိတ်သိမ်းလေ့ရှိကြသည်။ မွေးမြူရေးလုပ်ငန်းမှာလည်း တပိုင်တနင်္ဂါလမွေးမြူရေးလုပ်ငန်းသာဖြစ်ပါသည်။ ကျပန်းလုပ်ကိုင်စားသောက်သူများလည်းရှိပါသည်။

စားနပ်ရိက္ခာဖူလုံမှုမှာ ကဆုန်၊ နယုန်၊ ဝါဆို၊ ဝါခေါင်၊ တော်သလင်း လများမှာ ခက်ခဲမှုရှိပြီး ကျန်လများမှာ သင့်တင့်ပါသည်။ စားနပ်ရိက္ခာ ခက်ခဲခြင်းမှာ အလုပ်ရှားပါးခြင်း၊ လမ်းပန်းဆက်သွယ်ရေးခက်ခဲခြင်းကြောင့် ဖြစ်ပါသည်။

ဝင်ငွေကောင်းသောလများမှာသီးနှံပေါ်ချိန်ဖြစ်သောတော်သလင်း၊ သီတင်းကျွတ်၊ တန်ဆောင်မုန်း၊ နတ်တော်၊ ပြာသို၊ **တပေါင်း**၊ **တန့်ဆူ** လတို့ဖြစ်ပါသည်။ ထွက်ငွေများသောလများမှာ ကဆုန်၊ **နတ်တော်** လများဖြစ်ပါသည်။ ရာသီပွဲတော်များမှာ တန်ခူး၊

ကဆုန် ၊ ဝါဆို ၊ သီတင်းကျွတ် ၊ တနင်္ဂနွေ ၊ တပို့တွဲ ၊ တပေါင်း ၊
လဆန်း ၊ လဆန်းတွင် ကျင်းပပြုစုသည့် အလှူပေးသော လှူငွေ
တန်ဖိုး ၊ နမူနာ ၊ ဝါခေါင် ၊ ပြာသို့ လှူငွေ ပြန်သည့် ၊

ဦးစောင့်ကျွေးမွေးသူ ၊ ဒေါ်တင်တင်လှိုင် ၊ ဒေါ်ညွှတ်လှိုင်

•

ပါဝင်ကျွေးမွေးသူများ ၊ အဖိုးသား (၁၂) ဦး

- အဖိုးသမီး (၁၀) ဦး

ကျေးရွာ၏ သဘာဝသယံဇာတ အရင်းအမြစ်နှင့် လူမှုရေးပြုပြင်မှု ရေးဆွဲခြင်း

မြို့နယ် ဆရာတော်ရာ. ကျေးရွာအုပ်စု တည်ရှိတဲ့ ကျေးရွာ ... ဆည်စိုက် ... ရက်စွဲ ၂၀၂၂.၂.၂၀



ပိတ်ဆွေးနွေးသူ -

ကျား - ၁၂

မ - ၁၀

မှတ်တမ်းတင်သူ
 ဦးမြကျော်အောင်

ကျေးရွာအုပ်စု၊ ကျေးရွာ၏ လူမှုအခြေပြမြေပုံ အားသုံးသပ်ခြင်း

နေ့စွဲ - ၃ . ၂.၂၀၁၆

စတင်ဆွေးနွေးချိန် - ၁:၂၀

ပြီးဆုံးချိန် - ၁:၅၀

ကြာချိန် - ၀:၃၀

နေရာ တောင်တန်းကျေးရွာ

အုပ်ချုပ်ရေးမှူးရုံး

ဘာသာရေး

တောင်တန်းကျေးရွာ၏ လူမှုအခြေပြမြေပုံသုံးသပ်ချက်အရ ကျေးရွာသူရွာသားများသည် ဗုဒ္ဓဘာသာကိုသက်ဝင်ယုံကြည်သူများဖြစ်ကြသည်။

နေအိမ်များ၏အခြေအနေ

ကျေးရွာ၏ နေအိမ်များကိုအတန်းအစား(၃)မျိုးခွဲခြားထားပါသည်။

- (၁) ။ ဖျဉ်ကာ၊ ပင်လယ်ကန်မို (၅) အိမ်
- (၂) ။ သက်ကယ်မိုး၊ လွှာကာ (၁၂) အိမ်
- (၃) ။ သက်ကယ်မိုး၊ ဝါးထရံကာ (၁၅) အိမ်

စုစုပေါင်း (၃၂) အိမ်ရှိပါသည်။

စိုက်ပျိုးရေးအခြေအနေ

လယ်မြေနေရာနည်းပါးသဖြင့်စပါးစိုက်ပျိုးခြင်းအနည်းငယ်သာရှိပြီးပဲအမျိုးမျိုးနှင့်နှမ်းစိုက်ပျိုးခြင်းတို့ကို ကိုင်းကျွန်းတို့အပေါ်တွင်လည်းကောင်း၊ တောင်ယာများပေါ်တွင်လည်းကောင်းစိုက်ပျိုးကြပါသည်။ စီးပွားဖြစ်စိုက်ပျိုးခြင်းမဟုတ်ဘဲမိသားစုစားဝတ်နေရေးဖူလုံရန်သာရည်ရွယ်စိုက်ပျိုးကြကုန်သည်။ အခြားအချိန်များတွင် ကျွမ်းကျင်မှုအသက်မွေးဝမ်းကြောင်းပြုကြသည်။

လမ်းအခြေအနေ

တည်ဆောက်ကျေးရွာအတွင်းတွင်

တောင်မြောက်သွယ်တန်းနေသော

လမ်းမကြီးတစ်လမ်းနှင့်အရှေ့အနောက်သွယ်တန်းနေသော

လမ်းသွယ်(၃)လမ်းရှိပါသည်။ မြန် ကျင်းသို့ဆက်သွယ်ထားသောလမ်းမှာ

လူသွားလမ်း(မြေလမ်း)မျှသာဖြစ်ပြီး

နွေရာသီနှင့်ဆောင်းရာသီသာအသုံးပြု၍ရသောယာယီသုံးလှည်းလမ်း၊ ကားလမ်း

ရှိပါသည်။ရွာတွင်းလမ်းများမှာ သဘာဝမြေလမ်းများသာဖြစ်ပါသည်။

ပညာရေး

ကျေးရွာတွင် အခြေခံပညာမူလတန်းသာရှိပြီး အလယ်တန်းကို

ကျန့်မိမိ ကျေးရွာနှင့်ရေသောင်ကျေးရွာများသို့အဆင်ပြေရာကျေးရွာတွင်

သွားရောက်သင်ယူကြပါသည်။အထက်တန်းကို အံ့ဝါ၊ကျေးရွာ နှင့် စေတုတ္ထရာမြို့ရှိ

အခြေခံပညာအထက်တန်းသို့ သွားရောက်သင်ယူကြပါသည်။ကျောင်းအဆောက်အဦးမှာပျ

ဥခင်း/ပျဉ်ကာ သွပ်မိုးဖြစ်သော်လည်း အိုမင်းဟောင်းနွမ်းနေပြီဖြစ်သည်။ပျမ်းမျှအားဖြင့်

ကျေးရွာရှိ ကလေးများသည် မူလတန်းပညာကို

ပြီးဆုံးအောင်သင်ကြားနိုင်ပြီးအလယ်တန်းနှင့်အထက်တန်းပညာအားဆက်လက်မသင်

ကားနိုင်သူဦးရေမှာ(၅၀)ရာခိုင်နှုန်းခန့်ရှိနေပါသည်။

ကျန်းမာရေးအခြေအနေ

ကျန်းမာရေးအရင်းအမြစ်အနေဖြင့်

ကျန်းမာရေးဝန်ထမ်းမရှိသည်မှာကြာမြင့်ခဲ့ပြီဖြစ်ပါသည်။အရေးပေါ်လူနာရှိပါက

သားဖွားဆရာမနှင့်ဆေးပေးခန်းရှိသော ရေသောင်နှင့် ကျန့်မိမိ ကျေးရွာသို့လည်းကောင်း

စေတုတ္ထရာမြို့နယ်ပြည်သူ့ဆေးရုံသို့လည်းကောင်းသွားရောက်ကုသရပါသည်။

ကျန်းမာရေးအခြေအနေအားဖြင့် အဆိုပါပြဿနာကို ဖြေရှင်းနိုင်ပါက

ကျေးရွာတွင်း ကျန်းမာရေးဆိုင်ရာအခက်အခဲကို

အတိုင်းအတာတစ်ခုအထိဖြေရှင်းနိုင်မည်ဖြစ်ပါသည်။

ကျန်းမာရေးအခြေအနေအားဖြင့်

ကျန်းမာရေးဆိုင်ရာအခက်အခဲကို

အတိုင်းအတာတစ်ခုအထိဖြေရှင်းနိုင်မည်ဖြစ်ပါသည်။

ကျန်းမာရေးအခြေအနေအားဖြင့်

အကျိုးတရား

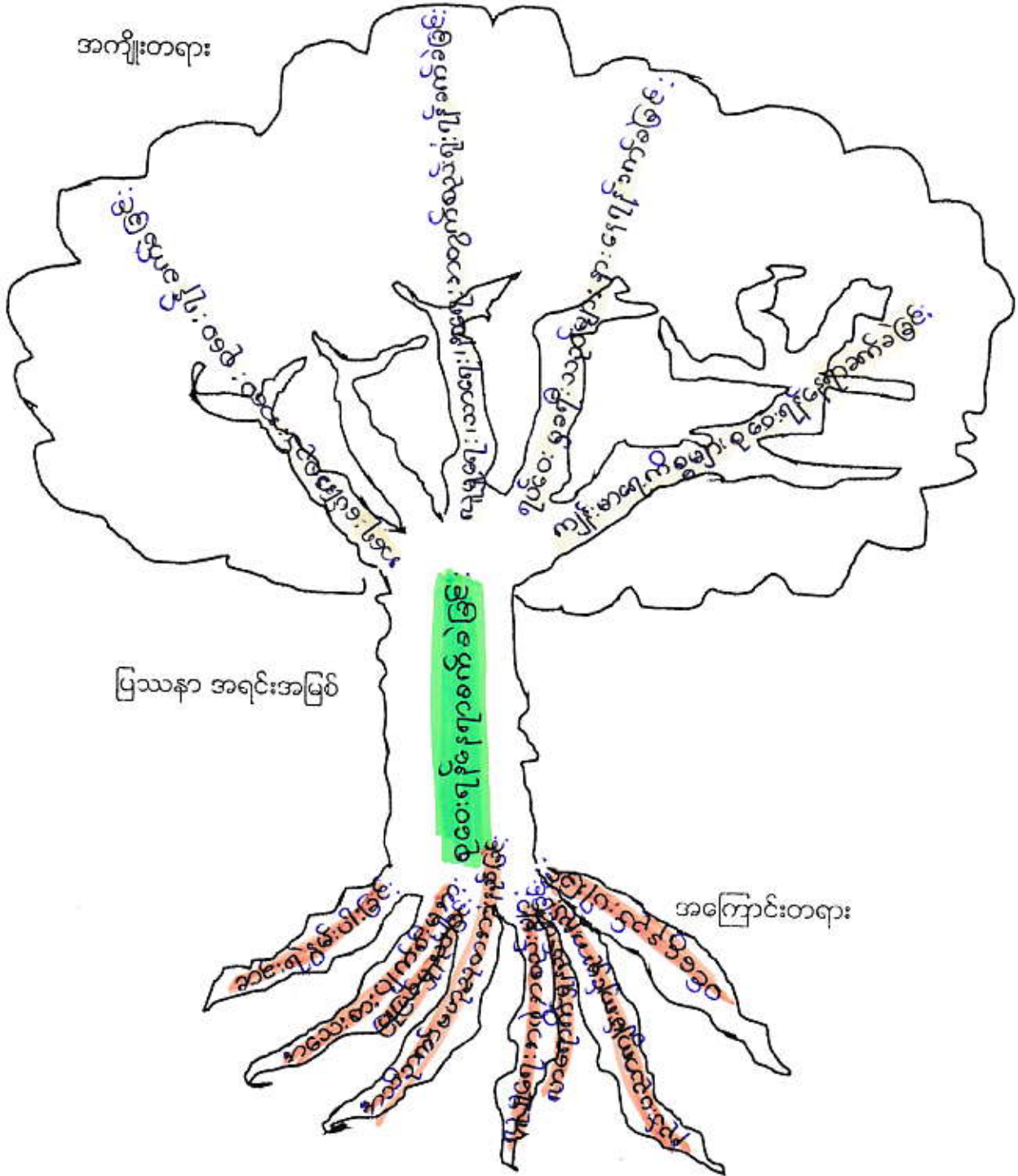

ပြဿနာ အရင်းအမြစ်

အကြောင်းတရား

မကွေးတိုင်းဒေသကြီး၊ စေတုတ္တရာမြို့နယ်၊ ကျေးရွာအုပ်စု၊ ကျေးရွာအုပ်စု၊ ကျေးရွာအုပ်စု
စုရပ်ဆောင်မရှိခြင်းပြဿနာ သုံးသပ်ချက်များ

နေ့စွဲ - ၂၀၂၂.၀၂.၂၀၁၆

စတင်ဆွေးနွေးချိန် - ၄ : ၄၅

ပြီးဆုံးချိန် - ၅ : ၀၀

ကြာချိန် - ၀ : ၁၅

နေရာ ကျေးရွာ

အုပ်ချုပ်ရေးမှူးရုံး

ကျေးရွာအုပ်စု ဦးစားပေးလုပ်ငန်းခွဲအတွက် ပြဿနာသုံးသပ်ချက် အစည်းအဝေးကို ကျေးရွာအုပ်စုအုပ်ချုပ်ရေးမှူးရုံးတွင်ကျင်းပခဲ့ပါသည်။ ကျေးရွာတွင် လူထုအစည်းအဝေးများပြုလုပ်ရန်အတွက် စုရပ်ဆောင်မရှိခြင်း အခက်အခဲပြဿနာ၏ အကြောင်းအရင်းမှာ စုရပ်ဆောင်ဆောက်လုပ်ရန်အတွက် ရန်ပုံငွေမရှိခြင်း၊ ဦးဆောင်မည့်အဖွဲ့အစည်းမရှိခြင်း၊ အခက်အခဲပြဿနာများ တို့ဖြစ်ပါသည်။

ကျေးရွာစုရပ်ဆောင်မရှိခြင်းကြောင့် ဖြစ်ပေါ်လာသော အကျိုးဆက် အခက်အခဲ ပြဿနာများမှာ ကျေးရွာ၏ ပျော်ပွဲရွှင်ပွဲ၊ သာရေးနာရေးများပြုလုပ်ရန် နေရာခက်ခဲခြင်း၊ ကျေးရွာလူထု အစည်းအဝေးများပြုလုပ်ရန် နေရာမရှိသည့်အတွက် အစည်းအဝေးပြုလုပ်ရန်ခက်ခဲခြင်း၊ ကျေးရွာသို့ ရောက်ရှိလာသည့် ခရီးသွားဧည့်သည်များ ခဏနားခိုရန် နေရာမရှိခြင်း တို့ဖြစ်ပါသည်။

ကျေးရွာ၏ လက်ရှိကြုံတွေ့နေရသော အခက်အခဲပြဿနာများကို ဖြေရှင်းရန်နည်းလမ်းများကိုလည်း ဆက်လက်ဆွေးနွေးခဲ့ကြပါသည်။

ဒု.ဆောင်ဆွေးနွေးသူ ဒေါ်မြင့်မြင့်မာ၊ ဒေါ်ခင်မာမာ၊ ဒေါ်အေးမြင့်ရွှေ

ပါဝင်ဆွေးနွေးသူ အမျိုးသား ၀၂ ဦး

ပြဿနာ ဖြေရှင်းမှု စက်ဝန်း

မြို့နယ် ...၆.၈.၇၃.၈၅.၇၇ ကျေးရွာအုပ်စု တောင်ရက် ကျေးရွာ တောင်ရက်..... ရက်စွဲ ...၃...၂...၂၀၁၆

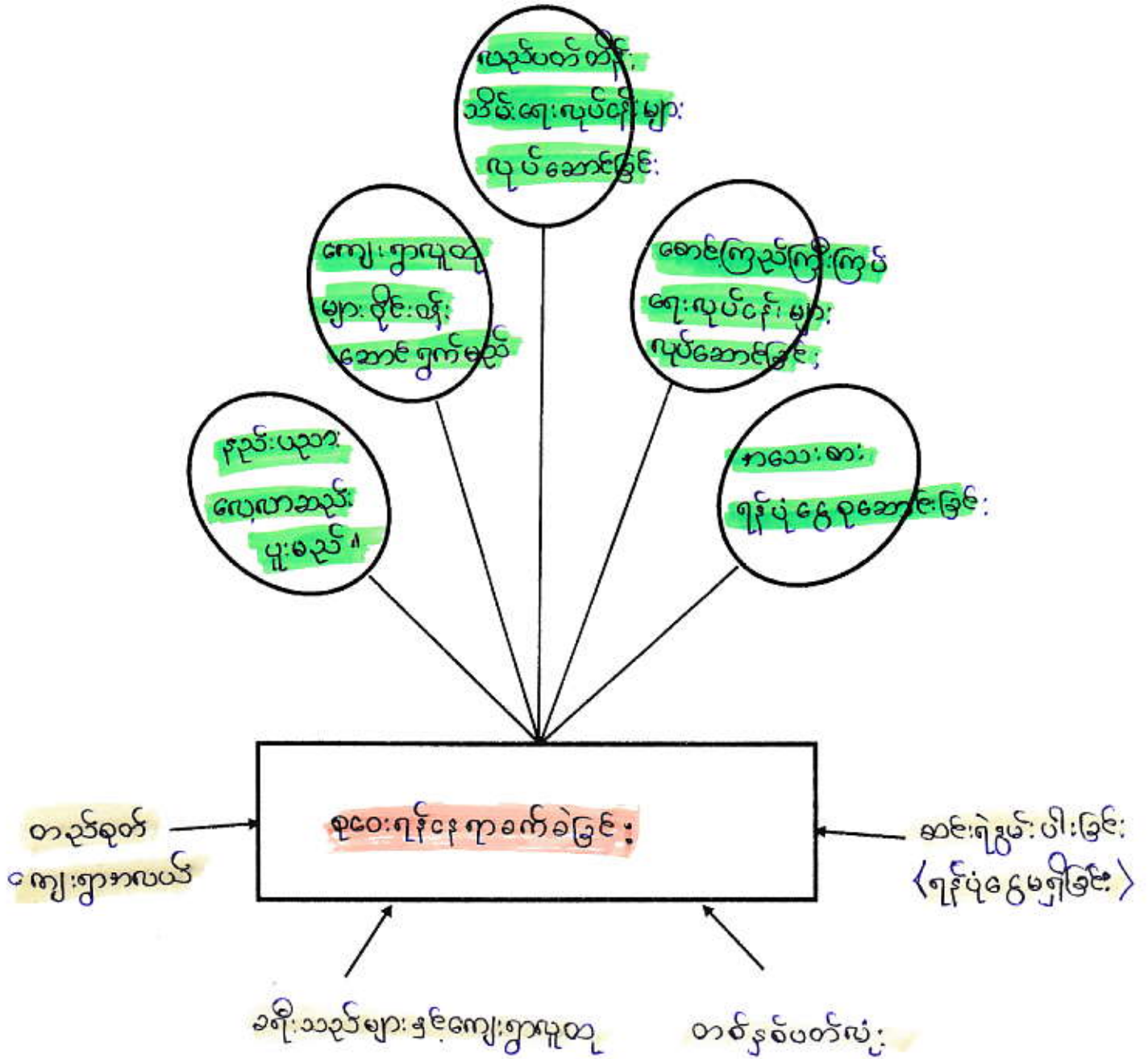

ပါဝင်ဆွေးနွေးသူ -
 ကျား - ၁၂
 မ - ၁၀

မှတ်တမ်းတင်သူ
 ဦးကျော်စွာ

မကွေးတိုင်းဒေသကြီး၊

စေတုတ္ထရာမြို့နယ်၊

တောင်ပုလဲအုပ်စု၊

ကျေးရွာအုပ်စုရပ်ဆောင်မရှိခြင်း ပြဿနာဖြေရှင်းမှု စက်ဝန်းအား သုံးသပ်ချက်

နေ့စွဲ - ၃ . . ၂ . ၂၀၁၆

စတင်ဆွေးနွေးချိန် - ၄ : ၄၅

ပြီးဆုံးချိန် - ၅ : ၀၀

ကြာချိန် - ၀ : ၁၅

နေရာ တောင်ပုလဲကျေးရွာ၊

အုပ်ချုပ်ရေးမှူးရုံး

ကျေးရွာကျေးရွာစုရပ်ဆောင်မရှိခြင်း ပြဿနာအား ဖြေရှင်းမှုစက်ဝန်း သုံးသပ်ချက်အစည်းအဝေးကို တောင်ပုလဲကျေးရွာ၊ ကျေးရွာအုပ်ချုပ်ရေးမှူးရုံးတွင်ကျင်းပခဲ့ပါသည်။

တောင်ပုလဲကျေးရွာတွင် ကျေးရွာစုရပ်ဆောင်မရှိခြင်းအခက်အခဲပြဿနာသည် ပုပိုင်းကျေးရွာရှိကျေးရွာလူထုအားလုံးတစ်နှစ်ပတ်လုံးအကျိုးဆက်များကိုခံစားနေရသည်။

ကျေးရွာစုရပ်ဆောင်မရှိခြင်း

ပြဿနာအားဖြေရှင်းရမည့်နည်းလမ်းများမှာစုရပ်ဆောင်ဆောက်လုပ်ရာတွင်ကျေးရွာလူထု အားလုံးပူးပေါင်းပါဝင်ဆောင်ရွက်ခြင်း၊

ဦးဆောင်အကောင်အထည်ဖော်မည့်အဖွဲ့အစည်းလိုအပ်ခြင်း၊ စုရပ်ဆောင်

ဆောက်လုပ်ရန်အတွက်ကျွမ်းကျင်လုပ်သားရှာဖွေခြင်း၊ ဆောက်လုပ်ပြီးစီးပါကရေရှည်တည်တံ့စေရန်ပြုပြင်ထိန်းသိမ်းရေးအစီအစဉ်များရေးဆွဲခြင်း၊ ~~ဆောင်ရွက်ခြင်း~~ ဆောင်ရွက်ခြင်း

ခြင်း၊ ကျေးရွာရန်ပုံငွေရှာဖွေခြင်းစသည်တို့ဖြင့် ကျေးရွာတွင်စုရပ်ဆောင်မရှိခြင်းပြဿနာအား ဖြေရှင်းရန် နည်းလမ်းအဆင့်ဆင့်အား ဆွေးနွေးခဲ့ကြပါသည်။

ဦးဆောင်ဆွေးနွေးသူ - ဦးအောင်မြင့်ရွှေ၊ ဒေါ်မြင့်မြင့်ဟန်

ပါဝင်ဆွေးနွေးသူ - အမျိုးသား - ၁၅ ဦး

- အမျိုးသမီး - ၁၈ ဦး

လုပ်ငန်းလိုအပ်ချက်များ ဖော်ထုတ်ခြင်း

ရက်စွဲ ၂၀၂၂.၀၃.၂၅

အမျိုးသား အဖွဲ့

- ၁။ စုရပ်စောင့် စောင့်ရှောက်ခြင်း
- ၂။ အင်ဂျင် မြီးလင်ရေး
- ၃။ ဆေးဝေးခန့်
- ၄။ စာပြင်စာအုပ်
- ၅။ ကစား ကစားကွင်း
- ၆။ စာတင်ကျောင်း ခြံစည်းရိုး
- ၇။ ကျောက်ရေဖျက်ခြင်း
- ၈။ စာတင်ကျောင်း ပြုပြင်ခြင်း
- ၉။

အမျိုးသမီး အဖွဲ့

- ၁။ စုရပ်စောင့်
- ၂။ အင်ဂျင် မြီး
- ၃။ စာပြင်စာအုပ်
- ၄။ စာတင်ကျောင်း ပြုပြင်ခြင်း
- ၅။ ရေ ချမ်းစနစ် (ရေးဆွဲပါးလုံး)
- ၆။ ရေဖေးဆေး (ကျေးဇူးခြင်း)
- ၇။
- ၈။
- ၉။

လုပ်ငန်းဦးစားပေးအလိုက် နှိုင်းယှဉ်ဇယား

ရက်စွဲ ၂၀၂၁.၁၂.၁၅

	စုစုပေါင်း	အိမ်ထောင်ရေး	စာကြည့်တိုက်	ကလေးအားကစားကွင်း	ကျောင်းခြံစည်းရုံး	ကျောက်ဂျေဇွတ်ဖြောင်း	ဂျေပေးဂျေတိုး ခွဲခြားခြင်း
စုစုပေါင်း	၆၆	စုစုပေါင်း	စုစုပေါင်း	စုစုပေါင်း	စုစုပေါင်း	စုစုပေါင်း	စုစုပေါင်း
အိမ်ထောင်ရေး	၅၆		ဒီဂရီ	ဒီဂရီ	ဒီဂရီ	ဒီဂရီ	ဒီဂရီ
စာကြည့်တိုက်	၄၆			စာကြည့်တိုက်	စာကြည့်တိုက်	စာကြည့်တိုက်	စာကြည့်တိုက်
ကလေးအားကစားကွင်း					ကျောင်းခြံစည်းရုံး	ကျောက်ဂျေဇွတ်ဖြောင်း	ဂျေပေးဂျေတိုး ခွဲခြားခြင်း
ကျောင်းခြံစည်းရုံး	၃၆					ကျောင်းခြံစည်းရုံး	ကျောက်ဂျေဇွတ်ဖြောင်း
ကျောက်ဂျေဇွတ်ဖြောင်း	၂၆						ကျောက်ဂျေဇွတ်ဖြောင်း
ဂျေပေးဂျေတိုး ခွဲခြားခြင်း	၁၆						

မှတ်တမ်းတင်သူ

ဦးကျော်စွာ

ကျေးရွာလူမှုရေး အထောက်အပံ့ဆိုင်ရာ အခက်အခဲများအပေါ် ခန့်မှန်း ငွေကြေး တွက်ချက်မှုဇယား

ရက်စွဲ ၂၀၂၁...၂၀၂၂

စဉ်	ဦးစားပေး ဖြေရှင်းရမည့် အခက်အခဲ	ဖြေရှင်းနည်း	လိုအပ်သော ဘဏ္ဍာငွေ ပမာဏ	ဆောင်ရွက်မည့် ကာလ	တာဝန်ခံမည့် အဖွဲ့	မှတ်ချက်
၁။	ရေရယူဆောင်	တန်ဖိုးရှိမှု + လူတူ	၅၅၀၀၀၀၀	၂၀၁၆	လူတူအဖွဲ့	
၂။	အင်ဂျင်နီယာ	"	၅၅၀၀၀၀၀	၂၀၁၇	လူတူအဖွဲ့	
၃။	ဆေးကုသကုန်	"	၅၀၀၀၀၀၀	၂၀၁၈	လူတူအဖွဲ့	
၄။	ကျေးရွာအုပ်စု	"	၅၀၀၀၀၀၀	၂၀၁၉	လူတူအဖွဲ့	
၅။	ကျေးရွာအုပ်စု					
၆။	ကျေးရွာအုပ်စု					
၇။	ကျေးရွာအုပ်စု					
၈။	ကျေးရွာအုပ်စု					
၉။	ကျေးရွာအုပ်စု					
၁၀။						

ပါဝင်ဆွေးနွေးသူ

ကျား - ၁၄

မ - ၁၅

မှတ်တမ်းတင်သူ

ဒေါ်ကျော်စန်းစန်း

မကျွေးတိုင်းဒေသကြီး၊ စေတနာ့စွန့်ထုတ်မှု ဘဏ္ဍာရင်းအဖြစ်၊ တာဝန်ခံအဖြစ်၊ တာဝန်ခံကျေးဇူး
၏ အဖွဲ့အစည်း၊ ဆိုင်းရာ ဗိုလ်ချုပ်မှူး ခေါင်းဆောင်သည့် သာသနာ့ဗဟိုဌာနများ

နေ့စွဲ - ၃.၂.၂၀၁၄

စတင်အဖွဲ့အစည်း - ၃:၂၀

ဖြိုခွဲ၊ ဆုံးရှုံးမှု - ၃:၃၅

ကြာချိန် - ၀:၁၅

နေရာ တာဝန်ခံကျေးဇူး
အုပ်ချုပ်ရေး ဗဟိုဌာန

မကျွေးတိုင်းဒေသကြီး၊ စေတနာ့စွန့်ထုတ်မှု ဘဏ္ဍာရင်းအဖြစ်၊ တာဝန်ခံအဖြစ်၊ တာဝန်ခံကျေးဇူး
ရရှိသော အဖွဲ့အစည်းများမှာ ကျေးဇူးအဖွဲ့အစည်းအဖွဲ့၊ ကျေးဇူးဖွဲ့ဖြိုခွဲ၊ တိုင်း
တော်ရေး အဖွဲ့ (ဖွဲ့စည်း)၊ လူ့ပတ်ဝန်းကျင် အဖွဲ့၊ ဖွဲ့စည်းအဖွဲ့ (လူထုဗဟိုပြု၊ စီမံကိန်း)
(ကျောင်းကျောင်း)၊ Save the Children၊ ကျောင်းကျောင်းအဖွဲ့၊
ဂေါပကအဖွဲ့၊ CDA အဖွဲ့တို့ဖြစ်ပါသည်။

တာဝန်ခံကျေးဇူး၏ အဓိက ဖွဲ့ဖြိုခွဲရေးကို လုပ်ဆောင်ပေးထားသော အဖွဲ့၊
များမှာ ကျေးဇူးအဖွဲ့အစည်းအဖွဲ့နှင့် ဖွဲ့စည်းအဖွဲ့ (လူထုဗဟိုပြု၊ စီမံကိန်း)
တို့ ဖြစ်သည်။ ကျန် အဖွဲ့အစည်းများမှာ လည်း ကျေးဇူးဖွဲ့ဖြိုခွဲ၊ တိုင်းတော်ရေး
အဖွဲ့အစည်း၊ ပါဝင် ဆောင်ရွက်ပေးကြပါသည်။ ကျေးဇူးတို့၏ အဖွဲ့အစည်း
များသည် ကျေးဇူးဖွဲ့ဖြိုခွဲ၊ တိုင်းတော်ရေး အဖွဲ့အစည်းနှင့် ညှိနှိုင်းတိုင်
ဖွဲ့၍ လုပ်ဆောင်ကြပါသည်။ ၎င်းအဖွဲ့များသည် ကျေးဇူးအဖွဲ့၏ ကျေးဇူး
ကျေးဇူးထား၍ ဖွဲ့စည်းထားပြီး တာဝန်ခံကျေးဇူး ကောင်းကျိုးကို

ဆောင်ရွက်ရန်အတွက် ကျေးဇူးတင်အပ်ကြောင်း အသိပေးအပ်ကြောင်း ဖွဲ့စည်းပေးပါသည်။

ဦးအောင်အောင်အောင် - ဦးစိုးကျော်လယ် ၊ ဒေါ်ထွန်းထွန်းထွန်း

- ဦးကျော်စွာစွာစွာ ၊ ဒေါ်အောင်အောင်အောင်

ပါဝင်အောင်အောင်

- အမျိုးသား (၁၂) ဦး

- အမျိုးသမီး (၁၀) ဦး

ပင်ကူအိမ် သုံးသပ်ခြင်း (Cobweb)

အမျိုးသမီး အဖွဲ့ / အမျိုးသား အဖွဲ့

ရက်စွဲ ၃.၂.၂၀၁၉

အလုပ်အကိုင်

အခွင့်အလမ်း

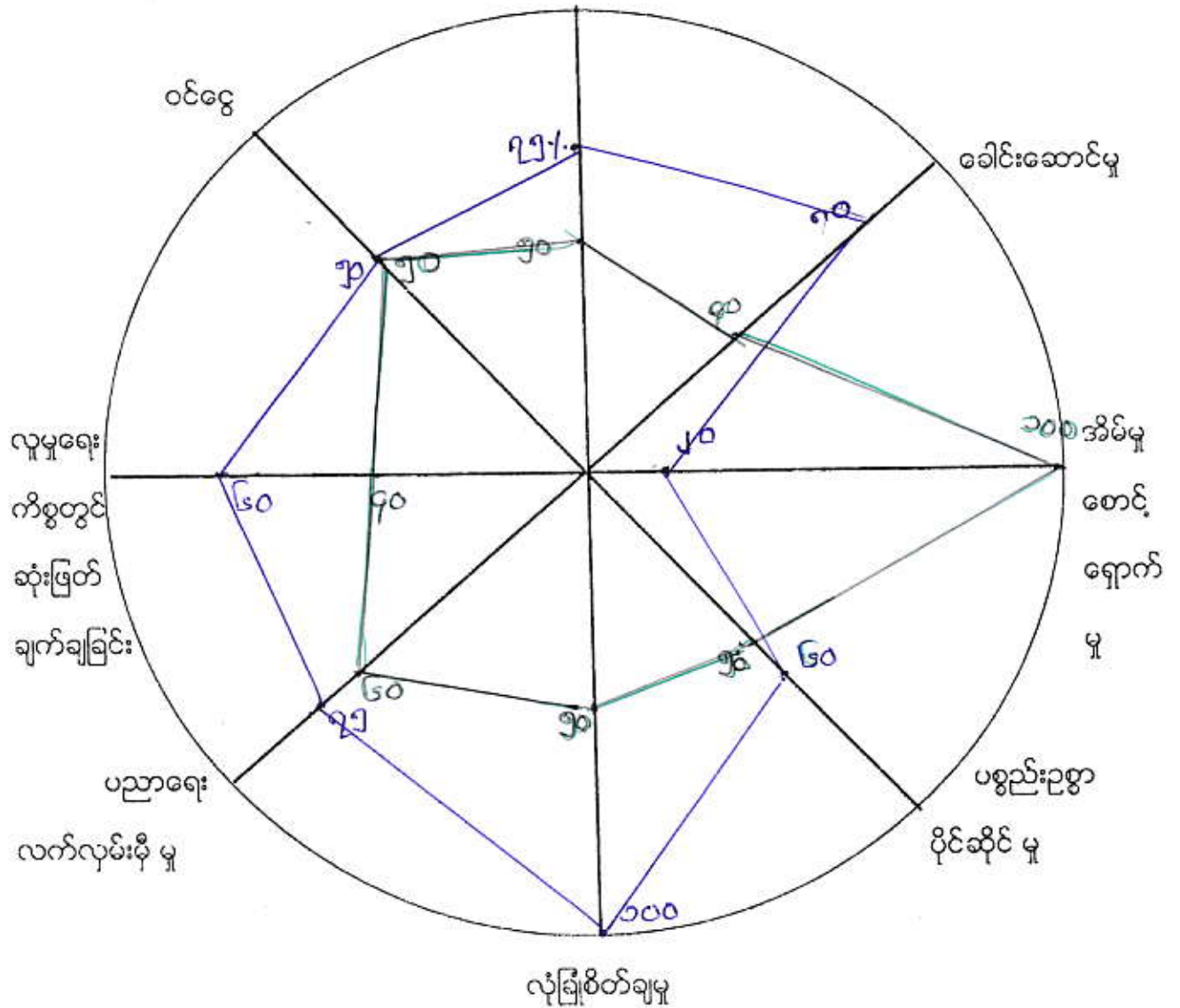

— မ
— ကျား

နေ့စွဲ - ၃ . ၂ . ၂၀၁၆

စတင်ဆွေးနွေးချိန် - ၂ : ၂၀

ပြီးဆုံးချိန် - ၂ : ၅၀

ကြာချိန် - ၀ : ၃၀

နေရာ တာလင်းကျေးရွာ၊ အုပ်ချုပ်ရေးမှူးရုံး

တာလင်းအုပ်စု၊ တာလင်းကျေးရွာတွင် နေ့လည်(၁:၃၀)နာရီတွင် အစည်းအဝေးကို စတင်ကျင်းပခဲ့သည်။ အမျိုးသားနှင့် အမျိုးသမီးများ၏ အခြေအနေသုံးသပ်ချက်များကိုလည်းအပြန်အလှန်ဆွေးနွေးခဲ့ပါသည်။

အမျိုးသားနှင့်အမျိုးသမီးများ၏ ကဏ္ဍအခြေအနေသုံးသပ်ချက်များကိုခေါင်းစဉ်(၈)ခု ဖြင့် ဆွေးနွေးခဲ့သည်။ (၁)အလုပ်အကိုင်အခွင့်အလမ်းရရှိမှု၊ (၂)ခေါင်းဆောင်နိုင်မှုအခြေအနေ၊ (၃)အိမ်မှုကိစ္စဆောင်ရွက်မှု၊ (၄)အရင်းအမြစ်ပေါ်အသုံးချမှု၊ (၅)လုံခြုံစိတ်ချရမှု၊ (၆)ပညာသင်ကြားခွင့်ရရှိမှု၊ (၇) လူမှုရေးကိစ္စတွင် ဆုံးဖြတ်ချက်ချနိုင်မှု၊ (၈)ဝင်ငွေရရှိမှုတို့ဖြစ်သည်။

အလုပ်အကိုင်အခွင့်အလမ်းရရှိမှု

ကျေးရွာ၏အမျိုးသားနှင့်အမျိုးသမီးများအလုပ်အကိုင်အခွင့်အလမ်းရရှိမှုသုံးသပ်ချက်တွင် အမျိုးသားများသည် (၈၅)ရာခိုင်နှုန်းရရှိပြီးအမျိုးသမီးများသည်(၅၀)ရာခိုင်နှုန်းရှိပါသည်။ အမျိုးသားများသည် အမျိုးသမီးများထက် အလုပ်အကိုင်အခွင့်အလမ်းရရှိမှုနည်းနေခြင်းမှာကျေးရွာတွင် အမျိုးသားများလုပ်ကိုင်နိုင်သောလုပ်ငန်းများပြားခြင်း၊ လုပ်သားငှားရမ်းရာတွင် အမျိုးသားများကိုသာငှားရမ်းကြခြင်း၊ အမျိုးသားများကိုသာငှားရမ်းကြခြင်း၊ အမျိုးသမီးများလုပ်ကိုင် ဆောင်ရွက်နိုင်သောလုပ်ငန်းနည်းပါးခြင်းတို့ကြောင့်ဖြစ်သည်။

ခေါင်းဆောင်နိုင်မှုအခြေအနေ

ကျေးရွာ၏ အမျိုးသားနှင့်အမျိုးသမီးများ၏ ခေါင်းဆောင်နိုင်မှု အခြေအနေ သုံးသပ်ချက်တွင် အမျိုးသားများသည်(၈၀)ရာခိုင်နှုန်းရရှိပြီး အမျိုးသမီးများသည်(၄၀)ရာခိုင်နှုန်းရှိပါသည်။အမျိုးသမီးများသည်အမျိုးသားများထက်ခေါင်းဆောင်နိုင်မှုအခြေအနေ

အိမ်မှုကိစ္စဆောင်ရွက်မှု၊ အိမ်မှုကိစ္စဆောင်ရွက်မှု၊ အိမ်မှုကိစ္စဆောင်ရွက်မှု၊ အိမ်မှုကိစ္စဆောင်ရွက်မှု

အစဉ်အလာအရ အမျိုးသားများကိုသာ ခေါင်းဆောင်ခွင့်ပေးထားသောကြောင့် အမျိုးသားများ ကသာ ဦးဆောင်နိုင်မှု သာနေခြင်းဖြစ်သည်။ ကျား/ မ အခန်းကဏ္ဍအရ အမျိုးသမီးများ၏ စွမ်းဆောင်ရည်ကို မြှင့်တင်ပြောင်းလဲပေးနိုင်လျှင် အမျိုးသမီး စွမ်းဆောင်ရည်များ တိုးမြှင့်လာမည် ဖြစ်ပါသည်။

အိမ်မှုကိစ္စဆောင်ရွက်မှု

ကျေးရွာ၏ အမျိုးသားနှင့်အမျိုးသမီးများအိမ်မှုကိစ္စဆောင်ရွက်မှုသုံးသပ် ချက်တွင်အမျိုးသားများသည်(၂၀)ရာခိုင်နှုန်းရရှိပြီးအမျိုးသမီးများသည်(၁၀၀)ရာခိုင်နှုန်းရရှိသည်။ အမျိုးသမီးများသည် နေ့စဉ်အိမ်မှုကိစ္စလုပ်ငန်းများဖြစ်သောထမင်းဟင်းချက်၊ အဝတ်လျှော်၊ အိမ်သန့်ရှင်းရေး၊ သားသမီးဝေယျာဝစ္စများကို နေ့စဉ်လုပ်ဆောင်ပေးကြရပါသည်။ အမျိုးသားများသည် မိသားစုစားဝတ်နေရေးအတွက် ပင်ငွေရှာဖွေရသဖြင့် အိမ်မှု ကိစ္စများကို ကူညီဆောင်ရွက်မပေးနိုင်ကြသောကြောင့်အားနည်းခြင်း ဖြစ်ပါသည်။

အရင်းအမြစ်ပေါ် အသုံးချမှု

ကျေးရွာ၏ အမျိုးသားနှင့်အမျိုးသမီးများ၏ အရင်းအမြစ်အပေါ် အသုံးချမှု သုံးသပ်ချက်တွင်အမျိုးသားများသည် (၆၀)ရာခိုင်နှုန်းရရှိပြီး အမျိုးသမီးများမှာ(၅၀) ရာခိုင်နှုန်းရရှိပါသည်။ ဤသို့ကွာခြားနေခြင်းမှာ အစဉ်အလာအရ အရင်းအမြစ်ပေါ် မှီခိုလုပ်ကိုင်နေသူများမှာ အမျိုးသားများဖြစ်နေခြင်းကြောင့်ဖြစ်သည်။ အမျိုးသား အမျိုးသမီး အခန်းကဏ္ဍအား ပြောင်းလဲ မြှင့်တင်ပေးလျှင် အမျိုးသမီးများ စွမ်းဆောင်ရည်တိုးတက်လာမည်ဖြစ်ပါသည်။

လုံခြုံစိတ်ချရမှု

ကျေးရွာ၏ အမျိုးသားနှင့်အမျိုးသမီးများ လုံခြုံစိတ်ချရမှုသုံးသပ်ချက်တွင် အမျိုးသားများသည် (၁၀၀)ရာခိုင်နှုန်းရရှိပြီး အမျိုးသမီးများသည်(၅၀)ရာခိုင်နှုန်းရရှိပါသည်။ အမျိုးသမီးများသည်အမျိုးသားများနှင့်ခန္ဓာဗေဒဖွဲ့စည်းပုံမတူညီခြင်းနှင့်ရှေးရိုးအစဉ်အလာအလေ့ အကျင့်လည်း ဖြစ်ပါသည်။

ပညာရေးလက်လှမ်းမီမှု

ကျေးရွာ၏ အမျိုးသားနှင့်အမျိုးသမီးများ ပညာရေးလက်လှမ်းမီမှုသုံးသပ် ချက်တွင် အမျိုးသားများသည်(၇၅)ရာခိုင်နှုန်းရရှိပြီး အမျိုးသမီးများသည် (၆၀)ရာခိုင် နှုန်းရရှိပါသည်။ အမျိုးသမီးများသည် အမျိုးသားများနှင့် ပညာရေးလက်လှမ်းမီမှု နည်းနေခြင်းမှာ

အမျိုးသမီးများသည် ရှေးအစဉ်အလာအရ မိဘများက စိုးရိမ်မှုရှိခြင်း၊ အိမ်ဝေယျာဝစ္စများ ဆောင်ရွက်နေခြင်းတို့ကြောင့်ဖြစ်ပါသည်။

လူမှုရေးကိစ္စများတွင် ဆုံးဖြတ်ချက်ချခြင်း

ကျေးရွာ၏ အမျိုးသားနှင့်အမျိုးသမီးများ လူမှုရေးကိစ္စတွင် ဆုံးဖြတ်ချက် ချခြင်းသုံးသပ်ချက်တွင် အမျိုးသားများသည်(၆၀)ရာခိုင်နှုန်းရရှိပြီး အမျိုးသမီးများသည် (၄၀)ရာခိုင်နှုန်းရရှိသည်။ အမျိုးသမီးများသည် လူမှုရေးကိစ္စများတွင် ဆုံးဖြတ်ချက်ချခြင်း ရာခိုင်နှုန်းအားနည်းနေခြင်းမှာ ကျေးရွာတွင်းရှိ အဖွဲ့အစည်းများတွင် အမျိုးသမီးပါဝင်မှုအားနည်း နေခြင်း၊ အမျိုးသားများဦးဆောင်မှုအလေ့အကျင့်အားသာနေခြင်းတို့ကြောင့်ဖြစ်ပါသည်။

ဝင်ငွေရရှိမှု

ကျေးရွာ၏ အမျိုးသားနှင့်အမျိုးသမီးများ ဝင်ငွေရရှိမှုသုံးသပ်ချက်တွင် အမျိုးသားများသည်(၅၀)ရာခိုင်နှုန်းရရှိပြီး အမျိုးသမီးများသည်(၅၀)ရာခိုင်နှုန်းရရှိပါသည်။အမျိုးသမီးများသည် ဝင်ငွေရရှိမှု နှင့် နေခြင်းမှာ အမျိုးသမီးများ သည် နေ့စဉ် အိမ်မှုကိစ္စများကို ဆောင်ရွက်ခြင်း၊ အမျိုးသမီးများ လုပ်ကိုင်ဆောင်ရွက်နိုင်မှုသာ လုပ်ငန်းရှာ နေ့စဉ်ဝင်ငွေရရှိခြင်းဖြစ်သည်။ အသက်မွေးမှု နည်းပညာနှင့် ဈေးကွက်ချိတ်ဆက်ခြင်းတို့ ဆောင်ရွက်ပေးခြင်းဖြင့် ဝင်ငွေအခွင့်အလမ်း တိုးတက်လာမည် ဖြစ်ပါသည်။

ပြဿနာအနစ်ချုပ် နှင့် အကြံပြုချက်

နေ့စဉ်ဝင်ငွေရရှိနိုင်သော လုပ်ငန်းများမရှိခြင်း၊ လုပ်ကိုင်ဆောင်ရွက် နိုင်သော လုပ်ငန်းနည်းပါးခြင်း၊ စွမ်းဆောင်ရည်မြှင့်တင်ပေးရန်လိုအပ်ခြင်း၊ အရင်းအမြစ်ပေါ် အခြေခံ၍ အသက်မွေးဝမ်းကျောင်းဆိုင်ရာ နည်းပညာသင်တန်းများ ပေးရန်လိုအပ်ခြင်း။ ဈေးကွက်များနှင့် ချိတ်ဆက်ဆောင်ရွက်ပေးရန် လိုအပ်ခြင်းတို့ ဖြစ်ပါသည်။

ဦးဆောင်ဆွေးနွေးသူ - ဦးအောင်မြင့်ရွှေ၊ဒေါ်မြင့်မြင့်ဟန်
ဒေါ်ကြွယ်ကြွယ်တိုး၊ဒေါ်ထက်ထက်လှိုင်

ပါဝင်ဆောင်ရွက်သူ အမျိုးသား (၁၂) ဦး

ကျေးရွာ၏အနာဂတ်ရှုပါရုံမြင်ကွင်းဖော်ထုတ်ခြင်း

(၅)နှစ်တာမြင်ကွင်းပုံ

ရက်စွဲ ၃.၁.၂၀၂၁

အချိန်	အမျိုးသမီး တစ်နေ့တာ လုပ်ဆောင်ချက်
၁:၀၀	အိပ်နေသည်။
၂:၀၀	။
၃:၀၀	အိပ်ယာမှ ထသည်။
၄:၀၀	အဝေး ကျိလျှော်၊ တက်ကြွစွာ/သမီး
၅:၀၀	မြားစားအခင်း လုပ်ပေး။
၆:၀၀	အလုပ်သမားချိန်
၇:၀၀	။
၈:၀၀	။
၉:၀၀	အလုပ်မှာ ချိန်
၁၀:၀၀	အလုပ်လုပ်ချိန်
၁၁:၀၀	အလုပ်လုပ်ချိန်
၁၂:၀၀	ထမင်းစား ချိန်/ရွာစာတက်စာစား
၁၃:၀၀	အလုပ်အင်း ချိန်
၁၄:၀၀	။
၁၅:၀၀	။
၁၆:၀၀	နေချိန်၊ အထပ်ကျော်
၁၇:၀၀	အလုပ်မှာ။
၁၈:၀၀	ထမင်းပက်ချက်၊ ထမင်းပြင်
၁၉:၀၀	မီးခိုးပျံ့ကြည့်
၂၀:၀၀	ကလေးအိပ်
၂၁:၀၀	အိပ်နေသည်
၂၂:၀၀	။
၂၃:၀၀	။
၂၄:၀၀	။

အချိန်	အမျိုးသား တစ်နေ့တာ လုပ်ဆောင်ချက်
၁:၀၀	အိပ်နေသည်။
၂:၀၀	။
၃:၀၀	။
၄:၀၀	အလုပ်သွား၊ ရှုခိုင်း/ထမင်းစား
၅:၀၀	အလုပ်လုပ်ချိန်
၆:၀၀	။
၇:၀၀	။
၈:၀၀	။
၉:၀၀	။
၁၀:၀၀	။
၁၁:၀၀	။
၁၂:၀၀	အလုပ်မှာ၊ ထမင်းစား
၁၃:၀၀	။
၁၄:၀၀	အလုပ်စစ် လုပ်ချိန်
၁၅:၀၀	။
၁၆:၀၀	။
၁၇:၀၀	။
၁၈:၀၀	အိပ်စာပွဲ
၁၉:၀၀	ထမင်းစား
၂၀:၀၀	မီးခိုးပျံ့ကြည့်
၂၁:၀၀	။
၂၂:၀၀	အိပ်နေသည်။
၂၃:၀၀	။
၂၄:၀၀	။

မှတ်တမ်းတင်သူ
 ပိုးဦးကျော်စည်

ပါဝင်ဆွေးနွေးသူ - အမျိုးသား - ၁၄ ဦး

- အမျိုးသမီး - ၁၈ ဦး

မကွေးတိုင်းဒေသကြီး၊ စေတုတ္တရာမြို့နယ်၊ ကျေးရွာအုပ်စု၊ ကျေးရွာတွင်ရှိသော အမျိုးသား၊ အမျိုးသမီးများ၏ တစ်နေ့တာအလုပ်ချိန်ပြဇယားအား သုံးသပ်ချက်

နေ့စွဲ - ၃၀.၂.၂၀၁၆

စတင်ဆွေးနွေးချိန် - ၂ : ၅၀

ပြီးဆုံးချိန် - ၃ : ၅၀

ကြာချိန် - ၀ : ၃၀

နေရာ - ကျေးရွာအုပ်ချုပ်ရေးမှူးရုံး (၃၀.၂.၂၀၁၆)ရက်နေ့က

အလုပ်ချိန်ကျေးရွာအုပ်ချုပ်ရေးမှူးရုံးတွင်

ပြုလုပ်ခဲ့သောရွာလုံးကျွတ်

ကျေးရွာ

အစည်းအဝေးတွင်

အမျိုးသား၊ အမျိုးသမီးများတစ်နေ့တာအလုပ်ချိန်ဇယားသုံးသပ်ချက်တွင်

ကျေးရွာအတွင်းရှိသော အမျိုးသမီးများသည်

နံနက်(၃)နာရီတွင်

ထပြီးထမင်းချက်ကြသည်။ နံနက်(၄)နာရီခန့်တွင် ကျေးရွာအတွင်း ဝယ်ယူရေး၊ ထမင်းစားခြင်း

နံနက်(၅) နာရီခန့်တွင် အလုပ်သွားကြသည်။ နံနက်(၁၁)နာရီတွင် လုပ်ငန်းသိမ်းပြီး

အိမ်ပြန်ကြပါသည်။ အိမ်ပြန်ရောက်လျှင် ရေချိုး၊ အဝတ်လျှော်၊ နေ့လည်စာ

ထမင်းစားခြင်းတို့ကိုပြုလုပ်ပြီး ခေတ္တအနားယူကြသည်။ နေ့လယ်(၁)နာရီတွင်

အလုပ်ပြန်ဆင်း/ အိမ်မှုကိစ္စလုပ်ကာ ညနေ(၄)နာရီတွင် အလုပ်သိမ်း၍ အိမ်ပြန်ခဲ့ကြသည်။

အလုပ်သိမ်း၍ အိမ်ပြန်ရောက်လျှင် ရေခပ်၊ ရေချိုး၊ အဝတ်လျှော်ကာ ညစာအတွက်

ထမင်းဟင်း ချက်ပြုတ်ကြပါသည်။ ည(၆)နာရီတွင် ကလေးများကို ထမင်းကျွေး၊

ညစာစားပြီး ည(၈)နာရီတွင် အနားယူ နောက်နေ့လုပ်ငန်းများပြင်ဆင်ပြီး

ည(၉)နာရီ ခန့်တွင် အိပ်ယာဝင်ခဲ့သည်။ ထို့ကြောင့် ကျေးရွာရှိ အမျိုးသမီးများသည် အနားယူချိန် အနည်းငယ်သာရှိပြီး အလုပ်ချိန် များလွန်းလှသည်။

ပုပိုင်းကျေးရွာရှိအမျိုးသားများသည်နံနက်(၄)နာရီတွင်မနက်စာစားပြီး(၅)နာရီခန့်တွင်

အလုပ်သွားကြပါသည်။နံနက်(၁၂)နာရီတွင် ထမင်းစားကာ ခေတ္တအနားယူပြီး

ည(၆)နာရီတွင် အလုပ်မှပြန်ကာ

နွားစာကျွေးခြင်း၊ ရေချိုးခြင်းတို့ကို ပြုလုပ်ပြီး အနားယူကြပါသည်။ထို့နောက်
ညနေ(၇)နာရီခန့်တွင် ညစာထမင်းစားပြီး လူမှုရေးကိစ္စ
စီးပွားရေးကိစ္စများဆွေးနွေး၊အပေါင်းအသင်းဆွေမျိုးများ၏ အိမ်သို့ သွားလည်ကြပါသည်။
ထို့နောက် ည(၁၀)နာရီခန့်တွင် အိပ်ယာဝင်ကြပါသည်။ ပုပိုင်းကျေးရွာရှိ အမျိုးသားများသည်
အနားယူချိန်(၆)နာရီခန့်ရှိပြီး အလုပ်လုပ်ချိန်မှာ (၁၁)နာရီခန့်ရှိသည်။

ဦးဆောင်ဆွေးနွေးသူ - ဦးအောင်မြင့်ရွှေ၊ဒေါ်မြင့်မြင့်ဟန်
ပါဝင်ဆွေးနွေးသူ - အမျိုးသား - ၁၂ ဦး
အမျိုးသမီး - ၁၀ ဦး

ကျေးရွာ၏ အနာဂတ် ပုံရိပ် အိပ်မက်ပြ ပြောပုံ ရေးဆွဲခြင်း

ပြို့နယ် ခေတ္တလှူ... ကျေးရွာအုပ်စု တည်ဆောက်.. ကျေးရွာ တည်ဆောက်..... ရက်စွဲ ၂၀၂၃-၂၀၂၄

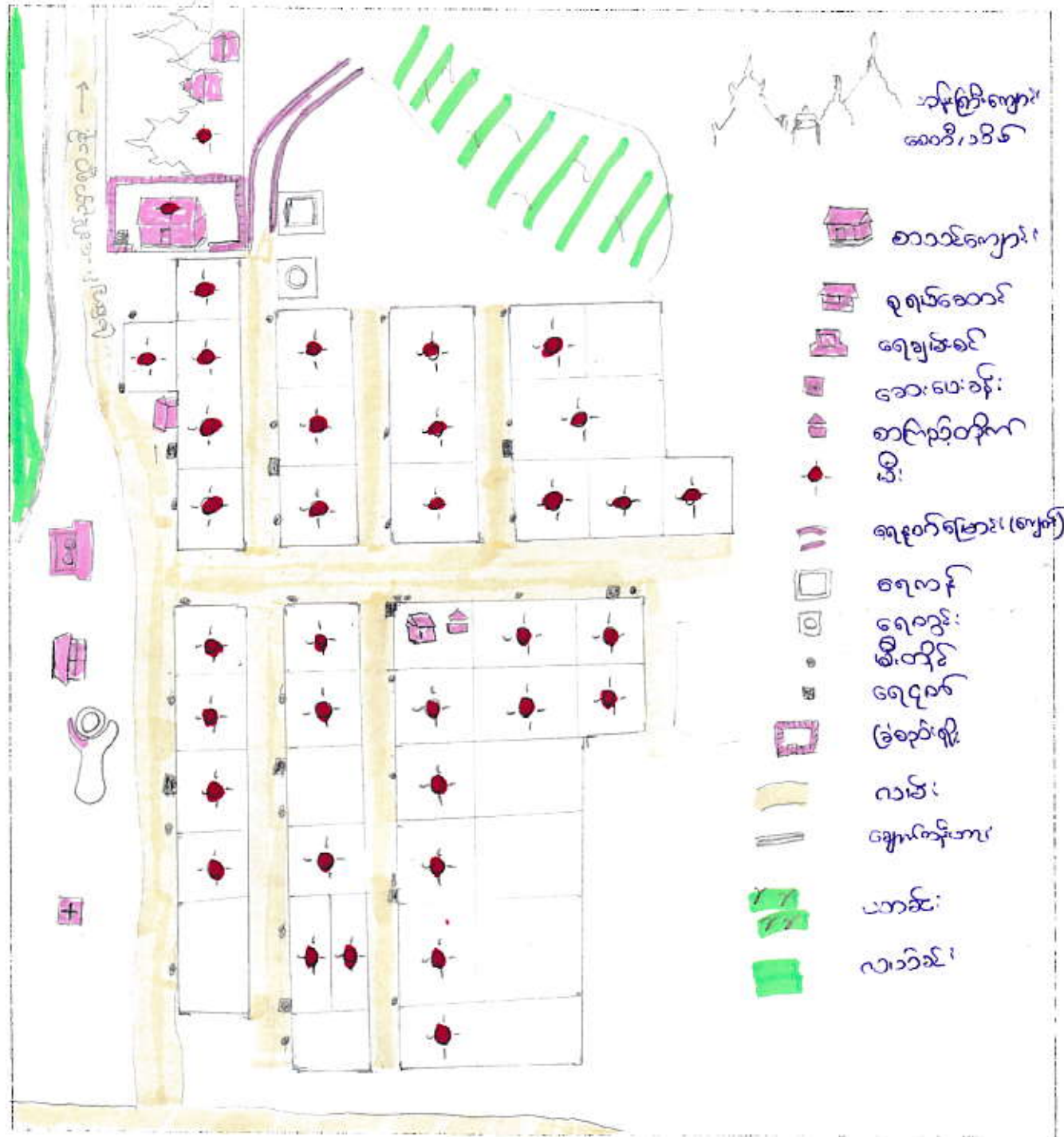

ပိတ်ဆွေးနွေးသူ -
 ကျား - ၀၂
 မ - ၀၀

မှတ်တမ်းတင်သူ

 မိုးကျော်စည်

ငြိမ်းစောင့်အေးအေးသူ - ဦးစိုးကျော်လယ်၊ အိမ်ထောင်ထောင်ဖွဲ့

ဝါးအေးအေးသူ * အမျိုးသား (၁၂) ဦး

အမျိုးသမီး (၁၀) ဦး

ကျေးရွာအုပ်စု မြို့နယ်အတွင်းရှိ အထောက်အကူပြုရေးအဖွဲ့အစည်းများ

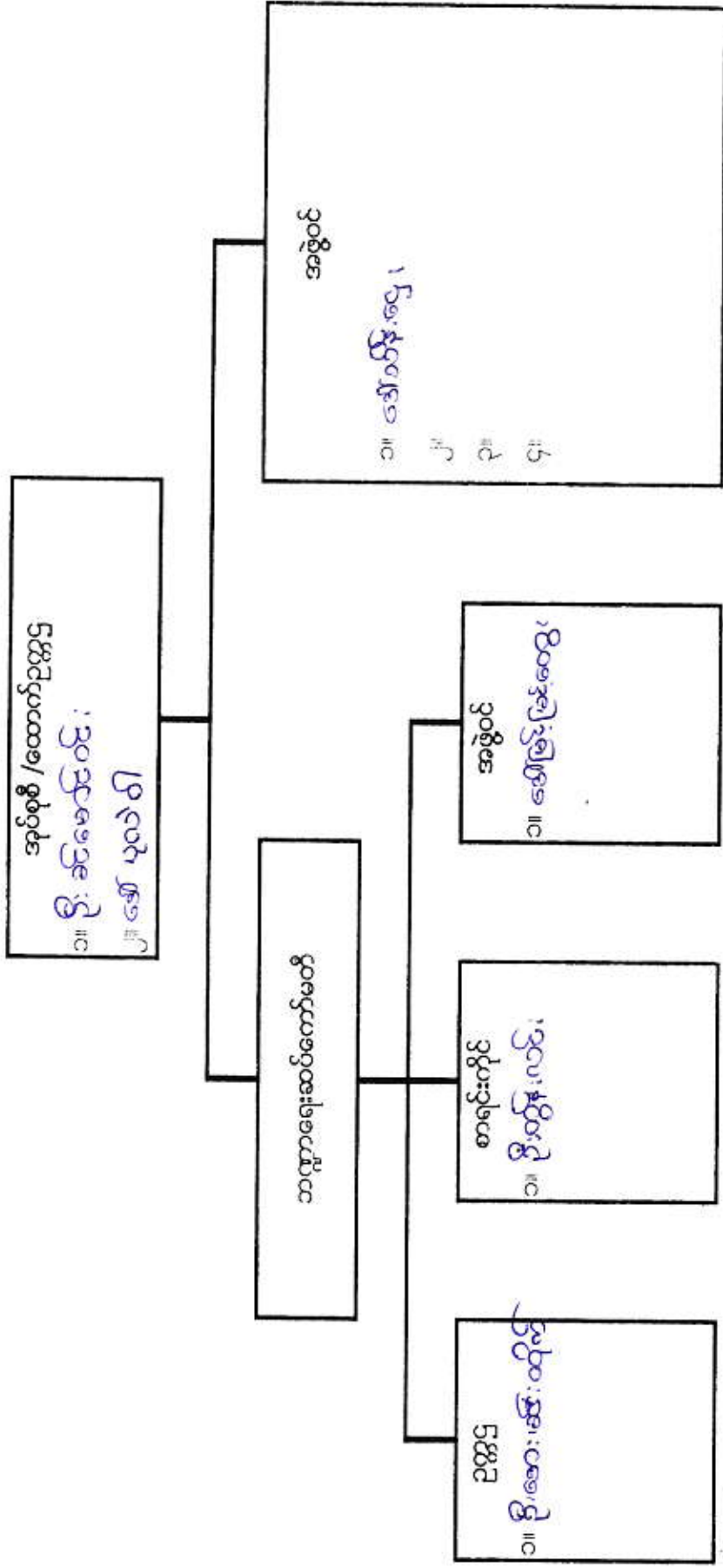

ကျေးရွာဖွံ့ဖြိုးရေး အထောက်အကူပြုကော်မတီ ဖွဲ့စည်းပုံ

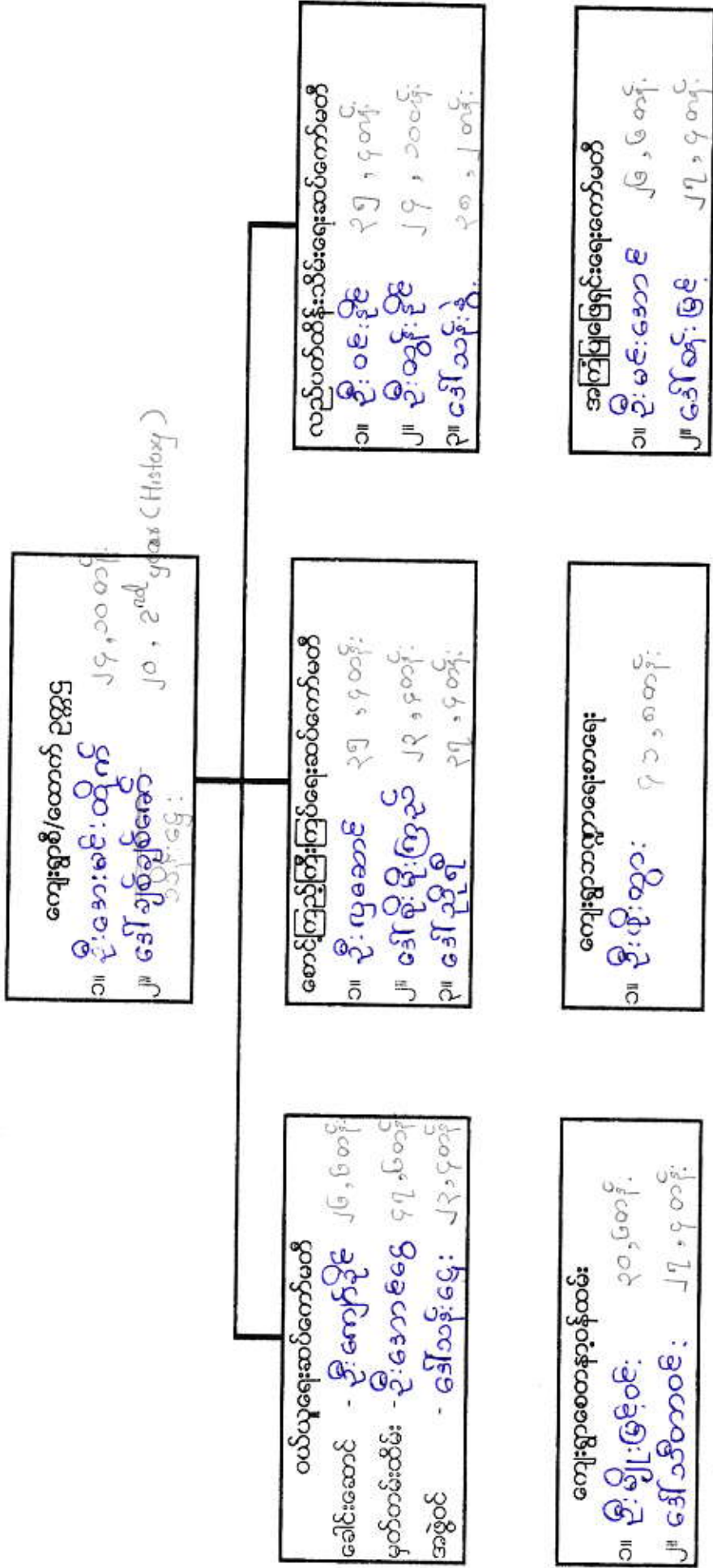

ပုံစံ PC-၄ ကျေးရွာအုပ်စုစီမံကိန်းလုပ်ငန်းခွဲရွေးချယ်ခြင်းပုံစံ

လမ်းညွှန်ချက်။ ကျေးရွာအုပ်စုစီမံချက်ရေးဆွဲသည့်အစည်းအဝေးတွင် ဤပုံစံအားလူထုစည်းရုံးရေးများ / လက်ထောက်နည်းပညာမှူးတို့၏ အကူအညီဖြင့်ပြည့်စုံစွာဖြည့်သွင်းရမည်။ ဤပုံစံအားပြည့်စုံစွာဖြည့်သွင်းပြီးပါကကျေးရွာအုပ်စုဖွံ့ဖြိုးတိုးတက်ရေးစီမံချက်တွင်နောက်ဆက်တွဲအဖြစ်တွဲထားရမည်။ CF ၄ အချက်အလက်များကို MIS သို့ ထည့်သွင်းရမည်။

ကျေးရွာစည်းရုံးရေးမှူး/ဝန်ထမ်းအမည် ဦး ဦးကျော်မင်း / စက်ဝန်းအားအမှတ်ဖြစ်ပေးပါ (✓)၊ စက်ဝန်း(၁)၊ စက်ဝန်း(၂)၊ စက်ဝန်း(၃)၊ စက်ဝန်း(၄)၊ စက်ဝန်း(၅)

နေ့စွဲ ၂၀၁၆.၀၁.၁၄ / ကျေးရွာအုပ်စု ၂၃၄၄၄

ပြည်နယ်/လူ/အမျိုးအနွယ် ဖြန့်ဖြူးရေး ဦးစီးဌာန

ရွေးချယ်ရေးအမျိုးအမည်	ဆောင်ရွက်မည့် လုပ်ငန်းများ	အဆိုပြုသူ အဖွဲ့ဝင်များ	ခန့်မှန်း တိုက်ရိုက်အကျိုး ခံစားခွင့်ရှိသူများ	အဆိုပြုခြင်းအမျိုးအမည်	ခန့်မှန်းကုန်ကျစရိတ်			စုစုပေါင်း
					စီမံကိန်းမှ ထည့်ဝင်မှု	ကျေးရွာမှ ထည့်ဝင်မှု	အခြားထည့်ဝင်မှု (ခေါ်ပြပါ) ထည့်ဝင်ငွေ အမည်/အဖွဲ့	
၂၃၄၄၄	ရွေးချယ်ရေး	အဖွဲ့ဝင်များ	အဖွဲ့ဝင်များ	အဆိုပြုခြင်းအမျိုးအမည်	၆၀၀၀၀၀၀	၀	၀	၆၀၀၀၀၀၀
၂၃၄၄၄	ရွေးချယ်ရေး	အဖွဲ့ဝင်များ	အဖွဲ့ဝင်များ	အဆိုပြုခြင်းအမျိုးအမည်	၆၀၀၀၀၀၀	၀	၀	၆၀၀၀၀၀၀
၂၃၄၄၄	ရွေးချယ်ရေး	အဖွဲ့ဝင်များ	အဖွဲ့ဝင်များ	အဆိုပြုခြင်းအမျိုးအမည်	၆၀၀၀၀၀၀	၀	၀	၆၀၀၀၀၀၀
၂၃၄၄၄	ရွေးချယ်ရေး	အဖွဲ့ဝင်များ	အဖွဲ့ဝင်များ	အဆိုပြုခြင်းအမျိုးအမည်	၆၀၀၀၀၀၀	၀	၀	၆၀၀၀၀၀၀

കാലഃ									
കാലഃ									
കാലഃ									
കാലഃ									

...
 ...
 ...
 ...
 ...

မကွေးတိုင်းဒေသကြီး ၊ လေဝရတ္တရာ မြို့နယ် ၊ စာပို့ဆက်ရေးဌာန

စာပို့ဆက်ရေးဌာန၏ ၂၀၁၆ ခုနှစ် ဦးစားပေးလုပ်ငန်း ဗျာဓိ

အကျဉ်းချုပ်ဇယား

ရက်စွဲ - ၃.၂.၂၀၁၆

စဉ်	လုပ်ငန်းအမျိုးအစား	ဦးစားပေးအဆင့်
၁	စုရပ်ဆောင်	၁
၂	ပြင်ဆင်ရေးအဖွဲ့	၂
၃	အောက်ခံအဖွဲ့	၃
၄	ကျောင်း၊ ဖွဲ့စည်းရေး	၄
၅	ကျောင်းဆရာတော်များ	၅
၆	ရေပေးပေးရေး ဝန်ဆောင်ခွင့်	၆
၇	လမ်းဆေး အားလုံးအဖွဲ့	၇
		၈
		၉
		၁၀
		၁၁

ပုံစံ - ၈-၁၂ - အစည်းအဝေးတက်ရောက်သူများ (FORM PC 12)

လမ်းညွှန်။ စီမံကိန်း အစည်းအဝေးအားလုံးတွင် အသုံးပြုရန် လူထုစည်းရုံးရေးမှူးက ကျေးဇူးပြု၍ ကွင်းဆင်းစဉ် စစ်ဆေး၍ ပုံစံ ၂ စီမံကိန်းစက်ဝန်းအချိန်ဇယားပါ အစည်းအဝေးတက်ရောက်သူများစာရင်းကို ပြည့်သွင်းရန်

စည်းရုံးရေးမှူးအမည် ဒေါ်နီကျော်စည်

ရက်စွဲ။ ၂၀၂၂.၀၅.၂၀ စီမံကိန်းစက်ဝန်းအမှတ်ဖြစ်ပါ (✓) စက်ဝန်း(၁) စက်ဝန်း(၂) စက်ဝန်း(၃) စက်ဝန်း(၄)

ပြည်နယ်/တိုင်းဒေသကြီး ကားကွဲ ပြို့နယ် အောင်ဇွန်ရာ ကျေးရွာအုပ်စု ကျေးရွာ ကျေးရွာ ကလေးဥတု

အစည်းအဝေးခေါင်းစဉ်။ စီမံကိန်းစက်ဝန်း(၂) စီမံကိန်းအမှတ်(၁) ကွင်းဆင်း

စဉ်	အမည်	ကျား (✓)	မ (✓)	အိမ်ထောင်စုကိုယ်စားလှယ် (✓) ^(၁)	လူမျိုး	လက်မှတ်
၁-	ဦးကျော်စည်	✓			သျှဇ်	
၂-	ဦးစိုးစည်	✓			"	
၃-	ဒေါ်စာအုတ်စည်	✓			"	
၄-	စိုးစည်	✓			"	
၅-	စိုးစည်	✓			"	
၆-	ကျော်စည်	✓			"	
၇-	ကျော်စည်	✓			"	
၈-	ဦးစည်	✓			"	
၉-	ကျော်စည်	✓			"	
၁၀-	ကျော်စည်	✓			"	
၁၁-	ကျော်စည်	✓			"	
၁၂-	ကျော်စည်	✓			"	
၁၃-	ကျော်စည်	✓			"	

(၁) အိမ်ထောင်စုစီးခြင်းဖြစ်ရန်မလိုပါ။ အမျိုးသား/အမျိုးသမီး အိမ်ထောင်စု တစ်စုကို ကိုယ်စားပြုသူမည်သူမဆို အမှတ်ခြစ်ပါ။

ಕವನ	ಇಳಿ	ಪದ್ಯ	ಪದ್ಯ	ಪದ್ಯ	ಪದ್ಯ	ಪದ್ಯ
ಓತೆ ಪದ್ಯ: ಅಳಿ	✓	✓	✓	✓	✓	✓
• ೦೮:೪೫	✓	✓	✓	✓	✓	✓
• ೦೯:೪೫	✓	✓	✓	✓	✓	✓
• ೧೦:೪೫	✓	✓	✓	✓	✓	✓
• ೧೧:೪೫	✓	✓	✓	✓	✓	✓
• ೧೨:೪೫	✓	✓	✓	✓	✓	✓
• ೧೩:೪೫	✓	✓	✓	✓	✓	✓
• ೧೪:೪೫	✓	✓	✓	✓	✓	✓
• ೧೫:೪೫	✓	✓	✓	✓	✓	✓
• ೧೬:೪೫	✓	✓	✓	✓	✓	✓
• ೧೭:೪೫	✓	✓	✓	✓	✓	✓
• ೧೮:೪೫	✓	✓	✓	✓	✓	✓
• ೧೯:೪೫	✓	✓	✓	✓	✓	✓
• ೨೦:೪೫	✓	✓	✓	✓	✓	✓
• ೨೧:೪೫	✓	✓	✓	✓	✓	✓
• ೨೨:೪೫	✓	✓	✓	✓	✓	✓
• ೨೩:೪೫	✓	✓	✓	✓	✓	✓
• ೨೪:೪೫	✓	✓	✓	✓	✓	✓
• ೨೫:೪೫	✓	✓	✓	✓	✓	✓
• ೨೬:೪೫	✓	✓	✓	✓	✓	✓
• ೨೭:೪೫	✓	✓	✓	✓	✓	✓
• ೨೮:೪೫	✓	✓	✓	✓	✓	✓
• ೨೯:೪೫	✓	✓	✓	✓	✓	✓
• ೩೦:೪೫	✓	✓	✓	✓	✓	✓
• ೩೧:೪೫	✓	✓	✓	✓	✓	✓
• ೩೨:೪೫	✓	✓	✓	✓	✓	✓
• ೩೩:೪೫	✓	✓	✓	✓	✓	✓
• ೩೪:೪೫	✓	✓	✓	✓	✓	✓
• ೩೫:೪೫	✓	✓	✓	✓	✓	✓
• ೩೬:೪೫	✓	✓	✓	✓	✓	✓
• ೩೭:೪೫	✓	✓	✓	✓	✓	✓
• ೩೮:೪೫	✓	✓	✓	✓	✓	✓
• ೩೯:೪೫	✓	✓	✓	✓	✓	✓
• ೪೦:೪೫	✓	✓	✓	✓	✓	✓
• ೪೧:೪೫	✓	✓	✓	✓	✓	✓
• ೪೨:೪೫	✓	✓	✓	✓	✓	✓
• ೪೩:೪೫	✓	✓	✓	✓	✓	✓
• ೪೪:೪೫	✓	✓	✓	✓	✓	✓
• ೪೫:೪೫	✓	✓	✓	✓	✓	✓
• ೪೬:೪೫	✓	✓	✓	✓	✓	✓
• ೪೭:೪೫	✓	✓	✓	✓	✓	✓
• ೪೮:೪೫	✓	✓	✓	✓	✓	✓
• ೪೯:೪೫	✓	✓	✓	✓	✓	✓
• ೫೦:೪೫	✓	✓	✓	✓	✓	✓

လူထုဗဟိုပြုစီမံကိန်းစေတနာ့တူရာပြိုင်နယ်

အစည်းအဝေးမှတ်တမ်း

အစည်းအဝေး၏ ရည်ရွယ်ချက်			
ကျေးရွာအမည်/ ကျေးရွာအုပ်စုအမည်	တည်စုတော်		
နေရာ ။ ကျေးရွာအုပ်စုအမည်ရေးဖွဲ့ရန်	တည်စုတော်		
တက်ရောက်သူဦးရေ ။ ကျား (၁၄)ဦး မ (၁၅) ဦး ပေါင်း (၂၉) ဦး		နေ့စွဲ ။ ၃-၂-၂၀၁၆	
		အချိန် ။ ၁:၀၀နာရီမှ ၃:၀၀နာရီ	

အစည်းအဝေးအစီအစဉ်များ

- | | |
|---|--|
| (၁) စီမံကိန်းမိတ်ဆက် | (၈) ရာဘီဒွင်ဖြူ ပြုလွှာဒီဇိုင်း |
| (၂) စေတနာ့ဝန်ထမ်းရွေးချယ်ခြင်း | (၉) အဆင်အခံးများဖော်ပြချက် |
| (၃) လူမှုရေးပြုပြင်ရေးအဖွဲ့ခြင်း | (၁၀) ငါးစားပေးလုပ်ငန်းများဖွဲ့စည်း
ရွေးချယ်ခြင်း |
| (၄) ဥစ္စာမန်ဂျင်မိတ်ဆက်
မိတ်ဆက်ခြင်း | (၁၁) ပြဿနာသစ်ဖော်ပြချက်နှင့်
အဖြေချက် |
| (၅) ယဉ်ကျေးရေးပြုပြင် ကျားမ ကျွဲ | (၁၂) ခန့်မှန်းတွက်ချက်မှု
၁၃ ကေမေဒီ ဖွဲ့စည်းခြင်း |
| (၆) တစ်နေ့တာအချိန်ပြုလေ့လာ | (၁၄) အိမ်မက်ပြုပြင် |
| (၇) အဖွဲ့အစည်း မိတ်ဆက်ပြုပြင် | (၁၅) ဒေသခံများ |

ဆွေးနွေးချက်များ

.....အစည်းအဝေးကို လူထုဗဟိုပြုစီမံကိန်းရေးဆွဲခြင်း၊ ကျေးရွာအုပ်စုစီမံကိန်း၊
 ...အခြေခံအဆောက်အအုံများ၊ ရေပေးစနစ်များ၊ မြေသေတ္တာများ၊ မြေသေတ္တာစီမံကိန်း၊ စတင်
 ...ခန့်မှန်းမိတ်ဆက်ချက်များ၊ တည်ဆောက်ရေးစေတနာ့ဝန်ထမ်းရွေးချယ်ရေး၊
 ...ရွေးချယ်ရေးများကို ချိန်ဖြည့်ခြင်း၊ ကျားမ (၁၁) ဦး၊ မ (၁၂) ဦးကို ရွေးချယ်ချိန်အတွက်
 ...နေ့စွဲပြုရာ စေတနာ့ဝန်ထမ်းအဖြစ် ချိန်ဖြည့်ခြင်း၊ စီမံကိန်းအစီအစဉ်များ

ခွဲစိတ်ရေး : အစည်းအဝေးကို ဝယ်ယူရေးရာများနှင့် ပတ်သက်၍ (မှတ်တမ်း) ရေး
ရေးသူ ချစ်စိန်ဦး

နောက်လအစည်းအဝေးပြုလုပ်မည့်

(နေ့ရက်/အချိန်/နေရာ)။

အစည်းအဝေးမှတ်တမ်းတင်သူ

လက်မှတ် 

အမည် ဦးကျော်စွာ

ရာထူး အထွေထွေရေးရာဌာန

ကံတိုင်ကျေးရွာ၏ ကျေးရွာလက်စွဲစာအုပ်ပြုလုပ်ခြင်း
မှတ်တမ်းဓာတ်ပုံများ





နောက်ဆက်တွဲ (၄) ခြားနားသောအပိုင်းများအတွက် ဦးစားပေးဖွံ့ဖြိုးရေးလုပ်ငန်းစဉ်များ အနှစ်ချုပ်

မူရင်းသည်အား VPSC တွင်ထားရှိရပါမည်။ အခြားဌာနများနှင့် ညှိနှိုင်းရန်အတွက် မိတ္ထူအား TPIC သို့ပို့ရပါမည်။ MIS data အနေဖြင့်သွင်းရန်မလိုအပ်ပါ။

	အဆင့်	လုပ်ငန်း	မည်သူ ဦးစားပေးလဲ	လ / နှစ်	ကျေးဇူးမှ တာဝန်ခံသူ သို့ အုပ်စု	ပြင်ပမှ မည်သူ ထောက်ပံ့ မလဲ
အခြေခံအဆောက်အအုံ	၁	စုရပ်စောင့်	<input checked="" type="checkbox"/> မ <input checked="" type="checkbox"/> ကျား	၂၀၁၆	ကျေးဇူးဇွာလူထု	လူထုဗဟိုပြု
	၂	စိုက်ပျိုးရေး အင်ဂျင်	<input checked="" type="checkbox"/> မ <input checked="" type="checkbox"/> ကျား	၂၀၁၇	ကျေးဇူးဇွာလူထု	လူထုဗဟိုပြု
	၃	စာကြောင်းကျိတ်	<input checked="" type="checkbox"/> မ <input checked="" type="checkbox"/> ကျား	၂၀၁၈	ကျေးဇူးဇွာလူထု	လူထုဗဟိုပြု
	၄	ကျောင်းခြံဆွဲရုံး	<input type="checkbox"/> မ <input checked="" type="checkbox"/> ကျား	၂၀၁၉	"	-
	၅	ကျောက်စေ့ နှစ်ရပ်စား	<input type="checkbox"/> မ <input checked="" type="checkbox"/> ကျား	၂၀၂၀	"	-
အသက်မွေးဝမ်းကျောင်းမှု/ စိုက်ပျိုးရေး	၁		<input type="checkbox"/> မ <input type="checkbox"/> ကျား			
	၂		<input type="checkbox"/> မ <input type="checkbox"/> ကျား			
	၃		<input type="checkbox"/> မ <input type="checkbox"/> ကျား			
	၄		<input type="checkbox"/> မ <input type="checkbox"/> ကျား			
	၅		<input type="checkbox"/> မ <input type="checkbox"/> ကျား			
ကျန်းမာရေး နှင့် အာဟာရ			<input type="checkbox"/> မ <input type="checkbox"/> ကျား			
	2		<input type="checkbox"/> မ <input type="checkbox"/> ကျား			
	3		<input type="checkbox"/> မ <input type="checkbox"/> ကျား			
	4		<input type="checkbox"/> မ <input type="checkbox"/> ကျား			
	5		<input type="checkbox"/> မ <input type="checkbox"/> ကျား			
ပညာရေး	၁		<input type="checkbox"/> မ <input type="checkbox"/> ကျား			
	၂		<input type="checkbox"/> မ <input type="checkbox"/> ကျား			
	၃		<input type="checkbox"/> မ <input type="checkbox"/> ကျား			
	၄		<input type="checkbox"/> မ <input type="checkbox"/> ကျား			
	၅		<input type="checkbox"/> မ <input type="checkbox"/> ကျား			

အခြား	၁	ရေခဲ: ရေခဲကျိတ်: ခြံ	<input checked="" type="checkbox"/> မ <input type="checkbox"/> ကျား		ကျေးဇူးတင်	
	၂	ကလေး: အားကစားကျိတ်	<input type="checkbox"/> မ <input checked="" type="checkbox"/> ကျား		"	
	၃		<input type="checkbox"/> မ <input type="checkbox"/> ကျား			
	၄		<input type="checkbox"/> မ <input type="checkbox"/> ကျား			
	၅		<input type="checkbox"/> မ <input type="checkbox"/> ကျား			

VDP အရည်အသွေးထိန်းချုပ်မှု

ထိန်းချုပ်သူ-	ရက်စွဲ-	ရွာ-	VDP ရက်စွဲ-
		မြို့နယ်-	ကျေးရွာအုပ်စု-

(က) ခြုံငုံခြင်း (မြို့နယ်အဆင့်)- PC 8 ၏ Data အရ မှန်ကန်မှုရှိကြောင်းစစ်ပါ။

(ခ) အသေးစိတ် စစ်ဆေးခြင်း- တစ်မြို့နယ်တွင် ၁၀ ရွာ မှ ၂၀ ရွာ ကျေးရွာအုပ်စု(VDPs)များကို အရည်အသွေးစစ်ဆေးရန်ရွေးပါ။ တစ်မြို့နယ်တွင် ကျေးရွာ ၂၀ ထက်ကျော်လျှင် ကျပန်းနမူနာရွေးပါ။

(၁) VDP စာရွက်စာတမ်းပြီးဆုံးမှုကို စစ်ဆေးပါ။ (OM အရ)

- မျက်နှာဖုံး (အဖုံး)
- မှတ်တမ်း
- ကျေးရွာအခြေခံ Data
- PSA အကျဉ်းချုပ်နှင့် PRA လုပ်ငန်းစဉ်
- အမျိုးသား/အမျိုးသမီးအဖွဲ့များ၏ အခက်အခဲများ
- ကျေးရွာမျှော်မှန်းချက် (ဆွေးနွေးချက်ရလဒ်)
- အမျိုးသား/အမျိုးသမီးအဖွဲ့များသဘောတူထားသည့် နောင်လေးနှစ်အတွက် ဦးစားပေးလုပ်ငန်းများစာရင်း (အခြေခံအဆောက်အအုံ၊ အသက်မွေးမှု၊ ပညာရေး၊ လူမှုရေးထိန်းသိမ်းမှု....)

နောက်ဆက်တွဲများ-

- လူမှုရေးအကဲဖြတ်မှု စာရွက်စာတမ်းခါတ်ပုံနှင့် PRA လုပ်ငန်းစဉ် (ဖြစ်နိုင်လျှင်)၊ မြေပုံများ ပါရမည်၊ စည်းစိမ်ပိုင်ဆိုင်မှုအဆင့်၊ venn ပုံ...
- ကျေးရွာစီမံကိန်းရေးဆွဲရေးအစည်းအဝေးမိတ္တူ
- ကျေးရွာ၏အချက်အလက် (PC 1 ပုံစံ)
- ကျေးရွာမျှော်မှန်းချက်

(၂) လူမှုရေးအကဲဖြတ်မှုအရည်အသွေးနှင့် VDP စစ်ဆေးပါ။

- VDP တွင်ပါဝင်သောဦးရေ (အမျိုးသား/အမျိုးသမီး)-
- လူမှုရေးအကဲဖြတ်မှုအရည်အသွေးနှင့် VDP အတွက် ရက်ပေါင်း-
- PRA ပစ္စည်းများ အသုံးပြုသည့် အရေအတွက်-

- ပါဝင်သောဦးရေနှင့် လုပ်ငန်းများ မှတ်တမ်းတင်ခြင်း (အစည်းအဝေးမှတ်တမ်း၊ အဖွဲ့ခါတ်ပုံ၊ တိုင်းရင်းသားအနည်းစုနှင့် ထိခိုက်လွယ်သော အဖွဲ့များ)
 - အလွန်ကောင်း
 - ကောင်း
 - ညံ့
- လုပ်ငန်းများ မှတ်တမ်းတင်ခြင်းနှင့် အမျိုးသမီးအဖွဲ့အစည်းအဝေး၏ရလဒ် အားခွဲခြားပေးထားသလား။
 - ရှိ
 - မရှိ
- စီမံကိန်းအရေအတွက် (အမျိုးသား/အမျိုးသမီးရွေးချယ်မှုအရေအတွက်)-
- PRAနှင့်သက်ဆိုင်သောအခြား စီမံကိန်းအရေအတွက် (အမျိုးသား/အမျိုးသမီးရွေးချယ်မှုအရေအတွက်)-