

ပြည်ထောင်စုသမ္မတမြန်မာနိုင်ငံတော် အစိုးရ
စိုက်ပျိုးရေး၊ မွေးမြူရေးနှင့် ဆည်မြောင်းဝန်ကြီးဌာန
(ကျေးလက်ဒေသဖွံ့ဖြိုးတိုးတက်ရေးဦးစီးဌာန)

စေတုတ္တရာမြို့နယ်



လူထုဗဟိုပြုစီမံကိန်း

National Community Driven Development Project
(NCDDP)



ကျေးရွာဖွံ့ဖြိုးရေးအစီအစဉ်
Village Development Plan (VDP)
ချီးကျေးရွာအုပ်စု၊ ချီချောင်းကျေးရွာ

၂၀၁၆ ခုနှစ်

စေတုတ္တရာမြို့နယ်

မာတိကာ

စဉ်	အကြောင်းအရာ
၁	မြို့နယ်မြေပုံ
၂	ကျေးရွာအုပ်စုမြေပုံ
၃	ကျေးရွာမြေပုံ
၄	ကျေးရွာအခြေခံအချက်အလက်များပုံစံ(၁)
၅	လူထုပူးပေါင်းပါဝင်သောလူမှုဆန်းစစ်ခြင်းနှင့်အကဲဖြတ်ခြင်း လုပ်ငန်းစဉ် (PSA/PRA) အကျဉ်းချုပ်ဇယား
၆	ကျေးရွာဖွံ့ဖြိုးရေးအစီအစဉ်အတွက်အသုံးပြုခဲ့သော PRA Toolsများနှင့် တစ်ခုခြင်းစီအတွက်သုံးသပ်ချက်များ
၇	ကျေးရွာအုပ်စုကျေးရွာကော်မတီဖွဲ့စည်းပုံဇယား
၈	ကျေးရွာဖွံ့ဖြိုးရေးဦးစားပေးအစီအစဉ်ပုံစံ (၃)
၉	ကျေးရွာအုပ်စုစီမံကိန်းလုပ်ငန်းခွဲရွေးချယ်ခြင်းပုံစံ (၄)
၁၀	ဦးစားပေးလုပ်ငန်းအကျဉ်းချုပ်ဇယား
၁၁	အစည်းအဝေးတက်ရောက်သူစာရင်းပုံစံ (၁၂)
၁၂	အစည်းအဝေးမှတ်တမ်း
၁၃	အစည်းဝေးပြုလုပ်သည့် ဓါတ်ပုံများ
၁၄	ကဏ္ဍအလိုက်ဦးစားပေးဖွံ့ဖြိုးရေးလုပ်ငန်းစဉ်များ
၁၅	ကျေးရွာဖွံ့ဖြိုးရေးစီမံချက်အရည်အသွေးထိန်းချုပ်မှု (Check list for VDP)

ချီကျေးရွာအုပ်စု အခြေပြမြေပုံ

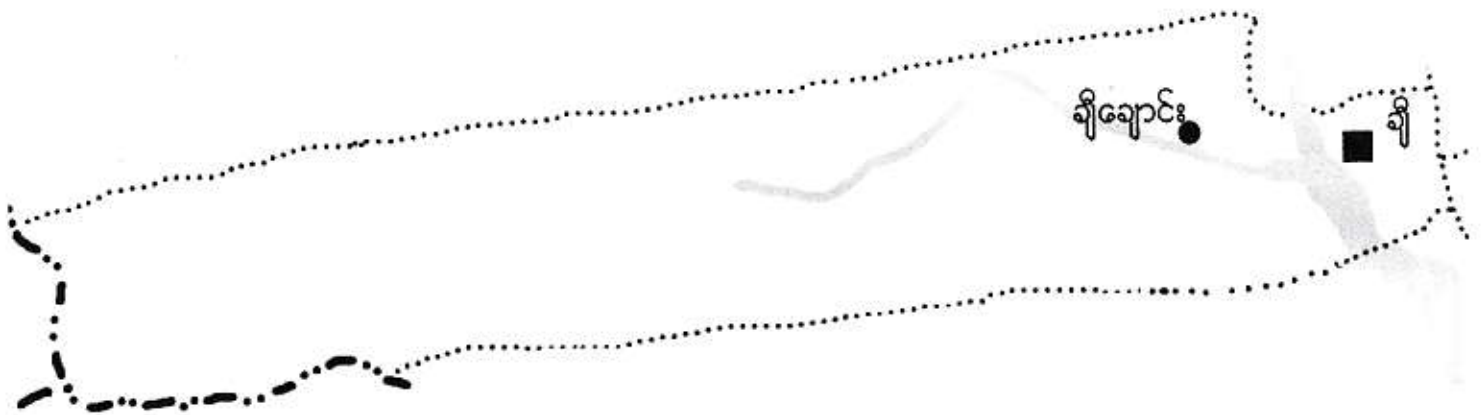

- ကျေးရွာအုပ်စု ■
- ကျေးရွာ ●
- ကျေးရွာအုပ်စုခြားမျဉ်း
- ချောင်း



ပုံစံ-၁ ကျေးရွာအခြေခံအချက်အလက်များ (Form PC 1)

လမ်းညွှန်ချက်/ကျေးရွာတစ်ရွာသို့ ပထမဆုံးမိတ်ဆက်ခရီးသွားရောက်သော အခါ လူထုစည်းရုံးရေးမှူးသည် ကျေးရွာခေါင်းဆောင်များအား ကျေးရွာအချက်အလက်များကို မေတ္တာရပ်ခံ၍ တောင်းခံရသည်။ ဤအချက်အလက်များကို စီမံကိန်းမိတ်ဆက်အစည်းဝေးမတိုင်မီ တောင်းခံရမည်။ စီမံကိန်းမိတ်ဆက်အစည်းဝေးတွင် လူထုစည်းရုံးရေးမှူးသည် ဤအချက်အလက်များအား စစ်ဆေးပြီးမှ နန်ကန်အောင်ပြုလုပ်ရမည်။ ပြီးနောက်တွင် လူထုစည်းရုံးရေးမှူးမှ သတင်းအချက်အလက်ထဲသို့ Tablets မှတစ်ဆင့် ဖြည့်သွင်းရမည်။

ကျေးရွာအုပ်ချုပ်ရေးမှူးအမည် ဦးအောင်အောင်လင်း	ကျေးရွာအုပ်ချုပ်ရေးမှူး၏ ဖုန်းနံပါတ်	လူထုစည်းရုံးရေးမှူး၏ အမည် ဦးဝင်းအောင်
ပြည်နယ်/တိုင်းဒေသကြီး မကွေး	မြို့နယ် စေတီကြာ	ကျေးရွာအုပ်စု ဒို့
		ကျေးရွာ ဒို့ချောင်း

က. လူဦးရေ

လူမျိုးစု	အိမ်ထောင်စုအရေအတွက်	ကိုးကွယ်သည့်ဘာသာ	အိမ်ထောင်စုအရေအတွက်
လူမျိုးစု (၁) ချင်း	၂၀	ဘာသာ (၁) ဗုဒ္ဓ	၂၀
လူမျိုးစု (၂) -----		ဘာသာ (၂) -----	
လူမျိုးစုရော -----		ဘာသာရော -----	

	အမျိုးသား (အရေအတွက်)	အမျိုးသမီး (အရေအတွက်)
လူဦးရေ	၄၀	၅၁
အိမ်ထောင်ဦးစီး	၁၈	၂

(ခ) လက်လှမ်းမီ အသုံးပြုနိုင်သည့် အဆောက်အအုံများ

စာသင်ကျောင်း	အမှတ်ခြစ်ပါ	ကျန်းမာရေး	အမှတ်ခြစ်ပါ	ဘာသာရေးအဆောက်အအုံ	အမှတ်ခြစ်ပါ
အထက်တန်းကျောင်း	<input type="checkbox"/>	ဆေးရုံ	<input type="checkbox"/>	စေတီ	<input type="checkbox"/>
အလယ်တန်းကျောင်း	<input type="checkbox"/>	ကျန်းမာရေးဌာန	<input type="checkbox"/>	ဘုန်းကြီးကျောင်း	<input checked="" type="checkbox"/>
မူလတန်းကျောင်း	<input checked="" type="checkbox"/>	ကျန်းမာရေးဌာနခွဲ	<input type="checkbox"/>	ဟိန္ဒူဘုရားကျောင်း	<input type="checkbox"/>
မူကြိုကျောင်း	<input type="checkbox"/>	ဆေးပေးခန်း	<input type="checkbox"/>	ခရစ်ယာန်ကျောင်း	<input type="checkbox"/>
အခြား	<input type="checkbox"/>	အခြား	<input type="checkbox"/>	ဗလီ	<input type="checkbox"/>
				အခြား	<input type="checkbox"/>
မှတ်ချက်		မှတ်ချက်		မှတ်ချက်	

(ဂ) ကျွမ်းကျင်သူများမှတ်တမ်း ၊ ကျေးရွာတွင် နေထိုင်သော သို့မဟုတ် တခြားရွာမှ လာရောက်သော ကျွမ်းကျင်သူများ

(၁) စာသင်ကျောင်း

(၂) ကျန်းမာရေး

(၃) လက်မှုပညာရှင်

	ရွာတွင် နေထိုင်သူ	အခြားရွာမှ လာသူ		ရွာတွင် နေထိုင်သူ	အခြားရွာမှ လာသူ		ရွာတွင် နေထိုင်သူ	အခြားရွာမှ လာသူ
မူလတန်း ပြုစုရေးဆရာမ	<input type="checkbox"/>	<input checked="" type="checkbox"/>	ဆရာဝန်	<input type="checkbox"/>	<input type="checkbox"/>	လက်သမား	<input type="checkbox"/>	<input type="checkbox"/>
အထက်တန်း ပြုစုရေးဆရာမ	<input type="checkbox"/>	<input type="checkbox"/>	လက်ထောက်ကျန်းမာရေးမှူး	<input type="checkbox"/>	<input type="checkbox"/>	ပန်းရံ	<input type="checkbox"/>	<input type="checkbox"/>
အလက်တန်း ပြုစုရေးဆရာမ	<input type="checkbox"/>	<input type="checkbox"/>	အမျိုးသမီးကျန်းမာရေးမှူး	<input type="checkbox"/>	<input type="checkbox"/>	လှုပ်ရှားဆိုင်ရာ	<input type="checkbox"/>	<input type="checkbox"/>



ပျက်ကြီးဆရာ၊ ဆရာမ	<input type="checkbox"/>	<input type="checkbox"/>	အရံသားဖွား	<input checked="" type="checkbox"/>	<input type="checkbox"/>	ရေငိုက်သွယ်သူ	<input type="checkbox"/>	<input type="checkbox"/>
အခြား	<input type="checkbox"/>	<input type="checkbox"/>	ပြည်သူ့ကျန်းမာရေးလုပ်သား (၁)/(၂)	<input type="checkbox"/>	<input type="checkbox"/>	စက်ပြင်ဆရာ	<input type="checkbox"/>	<input type="checkbox"/>
မှတ်ချက်				မှတ်ချက်				မှတ်ချက်

(ဃ) ကျေးရွာသို့ ရောက်ရှိနိုင်သည့်လမ်းအခြေအနေ / ကျေးရွာတစ်ရွာသည် ၎င်း၏ကျေးရွာအုပ်စုနှင့် ဆက်သွယ်ထားသော လမ်းအခြေအနေ (အောက်ပါတို့ကိုပိုင်းပါ)

ကျောက်ကြမ်းလမ်း ကတ္တရာလမ်း ကွန်ကရစ်လမ်း မော်တော်ဆိုင်ကယ်လမ်း
 ကျောက်ခင်းလမ်း မြေသားလမ်း လူသွားလမ်း အခြား _____

(င) ကျေးရွာဖွံ့ဖြိုးမှုစီမံချက်

- (၁) လူထုဗဟိုပြုစီမံကိန်းမတိုင်မီ ဤကျေးရွာတွင်ကျေးရွာဖွံ့ဖြိုးမှု စီမံချက်ရှိခဲ့ပါသလား? ပိုင်းပါ
ရှိပါသည်/မရှိပါ/မသိပါ
- (၂) ရှိခဲ့ပါလျှင် ဤစီမံချက်ကို မည်သည့် ခုနှစ်တွင်ပြင်ဆင်ခဲ့ပါသနည်း? နှစ်-----/မသိပါ
- (၃) ဤစီမံချက်ကို မြို့နယ်မှအတည်ပြုခဲ့ပါသလား? ပြုခဲ့ပါသည်/မပြုခဲ့ပါ /မသိပါ

(စ) ခရီးအကွာအဝေး

- (၁) ဤကျေးရွာ၏ဗဟိုမှ၎င်းကျေးရွာအုပ်စု၏ဗဟိုအထိခရီးမိုင်မည်မျှကွာဝေးသနည်း? မိုင်---~~၃~~---/မသိပါ
- (၂) ဤကျေးရွာမှ ၎င်းကျေးရွာအုပ်စုဗဟိုအထိသွားလာရာတွင်ကြာမြင့်သည့်အချိန်
 ခြောက်သွေ့ရာသီတွင်ကြာချိန် ~~၁၂.၀၀ နာရီ~~ ထော်လာဂျီ/မော်တော်ဆိုင်ကယ် (ခြေလျှင်) လား/မော်တော်ဘုတ်/
 အခြား ----- စသည်တို့ဖြင့်သွားလျှင်ကြာမြင့်သည့်အချိန်
 မိုးရာသီတွင်ကြာချိန် ~~၂.၀၀ နာရီ~~ ထော်လာဂျီ/မော်တော်ဆိုင်ကယ် (ခြေလျှင်) လား/မော်တော်ဘုတ်/
 အခြား ----- စသည်တို့ဖြင့်သွားလျှင်ကြာမြင့်သည့်အချိန်

(ဆ) ပတ်ဝန်းကျင်ဆိုင်ရာသဘာဝဘေးအန္တရာယ် -

ဤကျေးရွာတွင်ကြေးခြင်းကဲ့သို့ သဘာဝဘေးအန္တရာယ်ကျရောက်ဖူးခြင်းရှိပါသလား။
 မရှိပါ ရှိပါသည် ရှိလျှင်ဖော်ပြပါ-----

(ဇ) ကျေးရွာတွင် ဖွဲ့စည်းထားသော အဖွဲ့အစည်းများ

လူထုဗဟိုပြုစီမံကိန်းမတိုင်မီ ဤကျေးရွာတွင် ကျေးရွာဖွံ့ဖြိုးရေးအတွက် အစိုးရ(သို့)ရွာသားများကိုယ်တိုင်(သို့) စီမံကိန်းတစ်ခုခုမှ ဖွဲ့စည်းထားသည့် အဖွဲ့အစည်းများရှိပါသလား။

..... save the children

ကျေးရွာခေါင်းဆောင်

အမည် ဦးအောင်ဝင်း

လက်မှတ်

နေ့စွဲ ၂၆.၁.၂၀၁၆

လူထုစည်းရုံးရေးမှူး

အမည် ဦးဝင်းအောင်

လက်မှတ်

နေ့စွဲ ၂၆.၁.၂၀၁၆

လူထုပူးပေါင်းပါဝင်သောလူမှုဆန်းစစ်ခြင်းနှင့်အကဲဖြတ်ခြင်းလုပ်ငန်းစဉ်(PSA/PRA)အကျဉ်းချုပ်

စဉ်	အကြောင်းအရာ	ရက်စွဲ	ဦးတည်အုပ်စု	တက်ရောက်သူ			အဓိကဆွေးနွေးချက်များ
				ကျား	မ	ပေါင်း	
၁	လူမှုစီးပွားအဆင့်သတ်မှတ်ခြင်း (Wealth Ranking)		ချမ်းသာ၊ အလယ်အလတ်၊ နွမ်းပါးအုပ်စု	၂ ၁၀ ၆	- ၈ ၉	၂ ၁၈ ၁၅	ကျေးရွာလူမှုစီးပွားအုပ်စုများ၊ ခွဲခြားသတ်မှတ်နိုင်ရေးအတွက် အခြေခံစံနှုန်းများသတ်မှတ်ခြင်း ကျေးရွာသားများနှင့်အများသ ဘောတူခွဲခြားသတ်မှတ်ခြင်း
၂	ရာသီခွင်ပြပြက္ခဒိန် (Seasonal Calender)		ကော်မတီဝင်၊ အမျိုးသမီး၊ အမျိုးသားများ	၉	၈	၁၅	ရာသီဥတု၊စိုက်ပျိုးသီးနှံများ၊ လယ်ယာလုပ်ငန်းများ၊ ဝင်ငွေထွက်ငွေမွေးမြူ ရေးလုပ်ငန်းများ
၃	ကျေးရွာလူနေမှုပြသယံဇာတမြေပုံ (social Map/Resource Map)		ရပ်မိရပ်ဖ ကော်မတီဝင်များ	၂ ၉	- ၈	၂ ၁၅	အိမ်အမျိုးအစားများ၊အခြေခံ အဆောက်အဦများ၊လမ်းပန်း ဆက်သွယ်ရေးအခြေအနေ၊ လယ်ယာမြေမြစ်ချောင်း၊ ရေတွင်းရေကန်သစ်တောများ
၄	ပြဿနာသစ်ပင် (Problem Tree)		အမျိုးသား၊ အမျိုးသမီးများ	၁၇	၁၇	၃၄	ဆွေးနွေးထားသောအခြေခံ အဆောက်အဦများနှင့်အ သက်မွေးဝမ်းကြောင်းလုပ်ငန်း များ
၅	ကျေးရွာအိမ်နီးစားစဉ်စားပေး အစီအစဉ်(Pair Wise)		အမျိုးသားအုပ်စု၊ အမျိုးသမီးအုပ်စု၊ လူငယ်အုပ်စု၊ ရပ်မိရပ်ဖအုပ်စု	၁၈	၁၇	၃၅	အကျိုးပြုပြီးရေးအကျိုးခံစားခွင့် နှင့်အဓိကလိုအပ်ချက်များပေ မူတည်ပြီးဆုံးဖြတ်သည်။
၆	အဖွဲ့အစည်းချိတ်ဆက်ပုံ (Venn Diagram)		အဖွဲ့၊ အုပ်ချုပ်ရေးအဖွဲ့၊ ကျေးရွာစီထောက် အဖွဲ့	၃ ၉	- ၈	၃ ၁၅	ကျေးရွာတွင်ရှိအဖွဲ့အစည်းများ နှင့်ဖွံ့ဖြိုးရေးလုပ်ငန်းအတွက်ချိတ် ဆက် ဆောင်ရွက်လုပ်ကိုင်မှု
၇	ပင့်ကူအိမ်ကွန်ယက် (Spider Web)		အမျိုးသား၊ အမျိုးသမီးများ	၁၈	၁၇	၃၅	အမျိုးသား၊ အမျိုးသမီးများတန်းတူအခွင့်အ ရေးရရှိမှုနှင့်မရရှိသည့်အ ကြောင်းအရင်းများ

ဥစ္စာနေအဆင့် ခွဲခြားမှု စံနမူနာပုံစံ

မြို့နယ် ကျေးရွာအုပ်စု ကျေးရွာ ရက်စွဲ

အကြောင်းအရာ	ချမ်းသာ	အလယ်အလတ်	နွမ်းပါး
နေအိမ်အခြေအနေ	၁၅ နေရာ၊ ဗဟိုကျ	၁၅ နေရာ၊ ၂ ဗဟိုကျ ၁၀ နေရာ၊ ဗဟိုကျ	၁၀ နေရာ၊ ဗဟိုကျ ၀၅ နေရာ
စက်ပစ္စည်းပိုင်ဆိုင်မှု	-	-	-
လယ်ယာမြေပိုင်ဆိုင်မှု	၂ ဧက	၁.၅ ဧက	၀.၅ ဧက
ကျွဲ၊ နွား ပိုင်ဆိုင်မှု	ခိုင်းနွား ၁ ဖွဲ့၊ မွေးနွား ၂ ဖွဲ့	ခိုင်းနွား ၁ ဖွဲ့၊ မွေးနွား ၁ ဖွဲ့	ခိုင်းနွား ၁ ဖွဲ့၊ မွေးနွား ၁ ဖွဲ့
တန်ဖိုးပျမ်းမျှဝင်ငွေ	၁၅ သိန်း	၁၀ သိန်း	၆ သိန်း
စားနပ်ရိက္ခာမူလုံမှု	နှစ်ပတ်လည်	နှစ်ပတ်လည်	၈ လစာခန့်
စုစုပေါင်းအိမ်ထောင်စု	၂	၉	၉

မကွေးတိုင်းဒေသကြီး၊ စေတုတ္ထရာမြို့နယ်၊ ချီအုပ်စု၊ ချီချောင်းကျေးရွာ၏ ဥစ္စာနေ
အဆင့်ခွဲခြားမှု သုံးသပ်ချက်

နေ့စွဲ- ၂၆-၁-၂၀၁၆

နေရာ- ကျေးရွာအုပ်ချုပ်ရေးမှူးနေအိမ်

ချီချောင်း ကျေးရွာ၏ အဓိက အသက်မွေးဝမ်းကျောင်းလုပ်ငန်းမှာ ယာစိုက်ပျိုးခြင်းလုပ်ငန်း ဖြစ်ပါ သည်။ ချီချောင်း ကျေးရွာတွင် တပိုင်တနိုင်စိုက်ပျိုးရေး နှင့်သီးနှံထွက်ကုန် ရောင်းဝယ် ရေးလုပ်ငန်းများ လုပ်ကိုင်ကြပါသည်။ မိုးရာသီတွင် အဓိက နမ်းစိုက်ပျိုးခြင်းလုပ်ငန်းကို လုပ် ဆောင် ကြပါသည်။ ချီချောင်း ကျေးရွာတွင် နေအိမ်အခြေအနေ များမှာ ပျဉ်ကာသွပ်မိုး အိမ်များ ဆောက် လုပ်နေထိုင်ကြပါသည်။ တချို့အိမ် ထောင်စုများမှာ ဝါးထရံကာ၊ သက်ကယ်မိုးများဖြင့် ဆောက်လုပ် နေထိုင်ကြ ပါသည်။ အချို့လူများသည် ယာဇာကအနည်းငယ်သာ ပိုင်ဆိုင်ကြပြီး လက်လုပ် လက်စားသမား သာ များပါသည်။ လက်လုပ်လက် စားသမားများသည် နေ့စားလုပ်အားခယူ၍ ယာဇာက များများပိုင်သူများထံတွင် ရာသီသီးနှံပေါ် မူတည်လျက် နေ့စားအငှား လုပ်ကိုင်ကြပါသည်။ စိုက် ပျိုးချိန် ကုန်လျှင် အလုပ်ရှား ပါးလာသောအခါ အချို့က အခြားဒေသများသို့ ကျပန်းအလုပ်များ သွားရောက် လုပ်ကိုင် ကြပါသည်။

ပြဿနာအနှစ်ချုပ်

ချီချောင်းကျေးရွာသည် လယ်ယာစိုက်ပျိုးခြင်းလုပ်ငန်းကို အဓိကလုပ်ကိုင်စားသောက်ကြ ပါသည်။ ထို့ပြင် သစ်ဝါးခုတ်ခြင်း နှင့် ကျပန်းလုပ်ငန်းများကိုလည်း လုပ်ကိုင်ကြပါသည်။

ဦးဆောင်ဆွေးနွေးသူ- ကျား (၁)ဦး ၊ မ (၁) ဦး
ပါဝင်ဆွေးနွေးသူများ- ကျား (၁၇) ဦး ၊ မ (၁၆)ဦး

မှတ်တမ်းတင်သူ
ဦးဝင်းအောင် 

မကွေးတိုင်းဒေသကြီး၊ စေတုတ္ထရာမြို့နယ်၊ ချီ အုပ်စု၊ ချီချောင်း ကျေးရွာ၏ ရာသီခွင်ပြ
ပြက္ခဒိန် သုံးသပ်ချက်

နေ့စွဲ - ၂၆-၁-၂၀၁၆

နေရာ- ကျေးရွာအုပ်ချုပ်ရေးမှူးနေအိမ်

မကွေးတိုင်းဒေသကြီး၊ စေတုတ္ထရာမြို့နယ်၊ ချီ အုပ်စု၊ ချီချောင်း ကျေးရွာအုပ်ချုပ်ရေးမှူးနေအိမ်
တွင် ရာသီခွင်ပြ ပြက္ခဒိန်ဇယားအား သုံးသပ်ခြင်း အစည်းအဝေးကို ကျင်းပ ခဲ့ပါသည်။ချီချောင်း
ကျေးရွာ၏ အဓိက အသက်မွေးဝမ်းကျောင်း လုပ်ငန်းမှာ ယာလုပ်ငန်း ဖြစ်သည်။ ကဆုန်လနှင့်
နယုန်လတွင် နှမ်းနှင့်ပဲစင်းငုံ ကြဲကြပြီး ဝါဆိုလတွင် နှမ်းပေါင်း ထိုးခြင်း အလုပ်ကို လုပ်ကိုင်ကြ သည်။
ဝါခေါင်လနှင့် တော်သလင်းလများတွင် နှမ်းရိတ်ခြင်း၊ နှမ်းစည်းခြင်း၊ နှမ်း ထောင်ခြင်း၊ နှမ်းခါခြင်းတို့ကို
ပြုလုပ် ကြသည်။ သီတင်းကျွတ်လနှင့် တန်ဆောင်မုန်းလများတွင် အနှောင်းပဲ မျိုးများကိုကြဲကြပြီး
ပြာသိုလတွင် ပဲစင်းငုံကို ရိတ်သိမ်းကြသည်။

ချီချောင်း ကျေးရွာတွင် ကျွဲ၊ နွား၊ ကြက်၊ ဝက်များကိုလည်း တပိုင်တနိုင် မွေးမြူကြပါသည်။
သစ်၊ဝါးခုတ်ခြင်းလုပ်ငန်းများကို သီတင်းကျွတ်နှင့် တန်ဆောင်မုန်း လများတွင် လုပ်ကိုင် ကြပါသည်။
ချီချောင်းကျေးရွာသည် တန်ခူးလ၊ ကဆုန်လ၊ ဝါခေါင်လနှင့် လများတွင် ဝင်ငွေ အလွန် နည်းပြီး
ရာသီသီးနှံများ ပေါ်ချိန်ဖြစ်သော သီတင်းကျွတ်လနှင့်ပြာသိုလများတွင် ဝင်ငွေကောင်း ပါသည်။
ချီချောင်း ကျေးရွာ တွင် ကျင်းပလေ့ရှိသော ရာသီ ပွဲတော်များမှာ တန်ခူးလတွင် သင်္ကြန်ပွဲ၊
ဝါဆိုလတွင် ဝါဆိုသင်္ကြန်ပွဲ၊ သီတင်းကျွတ်လတွင် မီးထွန်းပွဲနှင့် တန်ဆောင်မုန်းလတွင်
ကထိန်သင်္ကြန်ပွဲများကို ကျင်းပလေ့ ရှိကြသည်။ချီချောင်း ကျေးရွာတွင် ဖြစ်လေ့ရှိသော
ရာသီဥတုအခြေအနေများမှာ တန်ခူးလ၊ ကဆုန်လ၊ သီတင်းကျွတ်လ နှင့်တပေါင်းလများတွင် ရာသီ
ဥတုသာယာပြီး နယုန်လတွင် မိုးအနည်း ငယ်ရွာသွန်းကာ ဝါဆိုလ၊ ဝါခေါင်လနှင့် တော်သ
လင်းလများတွင် မိုးရွာသွန်းမှုပိုများပါသည်။ တန်ဆောင်မုန်းလတွင် အနည်းငယ်ချမ်းအေးကာ
နတ်တော်လ၊ ပြာသိုလနှင့် တပို့တွဲလများတွင် နှင်း များ ကျသဖြင့် အလွန် ချမ်းအေးလှပါသည်။

ပြဿနာအနှစ်ချုပ်

ချီချောင်းကျေးရွာ၏ အဓိကအသက်မွေးဝမ်းကျောင်းလုပ်ငန်းမှာ မိုးရာသီတွင် နှမ်းစိုက် ပျိုးခြင်း၊
ပဲစင်း ငုံ စိုက်ခြင်းလုပ်ငန်းများကို လုပ်ကိုင်ကြပြီး ဆောင်းရာသီတွင် ဆောင်းပဲ သီးနှံများ ကိုစိုက်
ပျိုးကြပါသည်။ နွမ်းပါးသူများသည် အငှားလိုက်ခြင်း၊ ပဲပေး နှမ်း ပေးယူခြင်း၊ သစ်ပါးခုတ်ခြင်း လုပ်ငန်း
များဖြင့် နေထိုင်စားသောက် ကြရပါသည်။

ဦးဆောင်ဆွေးနွေးသူ- ကျား (၁)ဦး၊ မ(၁)ဦး
ပါဝင်ဆွေးနွေးသူများ - ကျား (၁၇)ဦး၊ မ(၁၆)ဦး

မှတ်တမ်းတင်သူ
ဦးဝင်းအောင် 

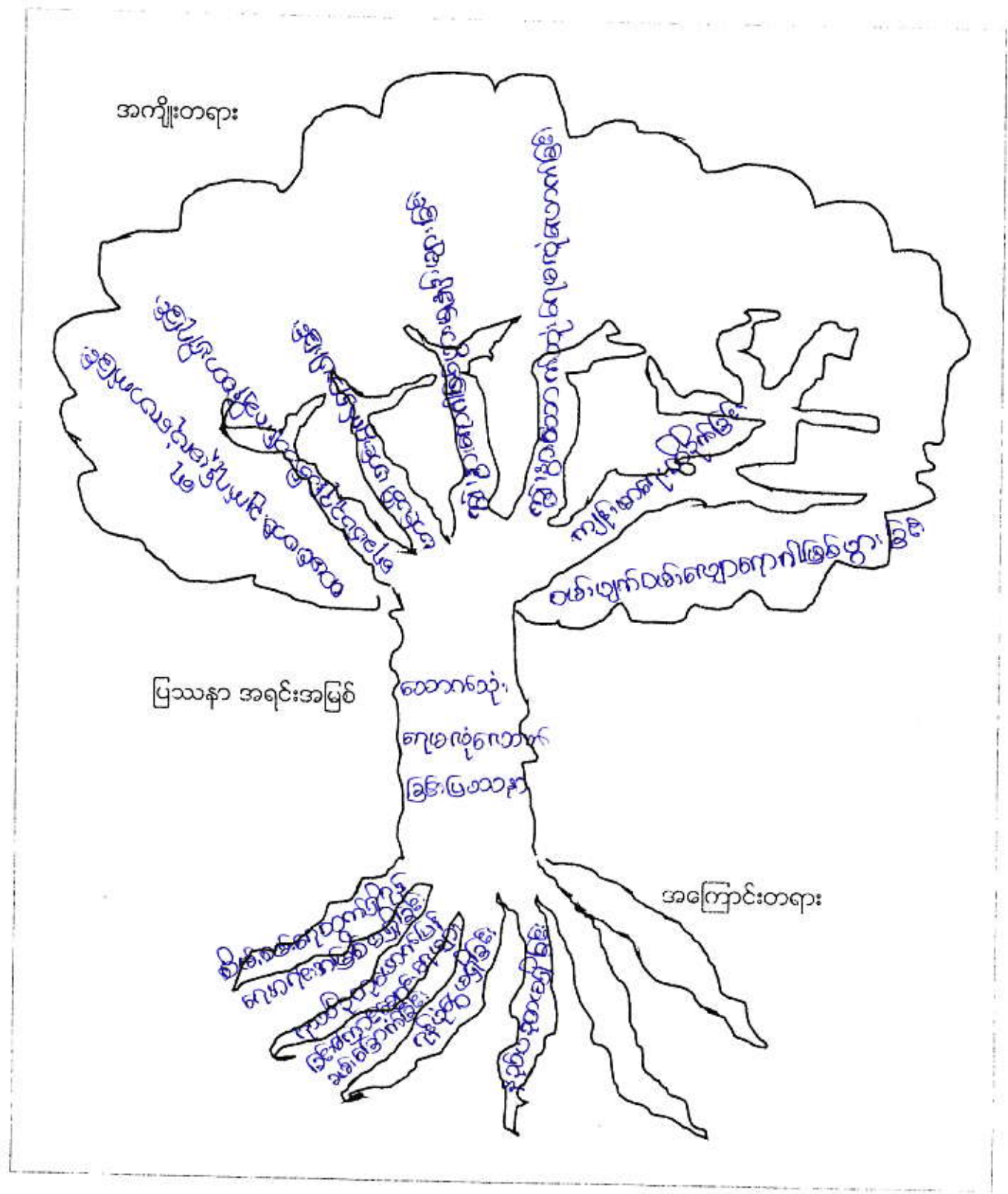

မကွေးတိုင်းဒေသကြီး၊ စေတုတ္တရာမြို့နယ်၊ ချီအုပ်စု၊ ချီချောင်းကျေးရွာ သောက်သုံးရေ
လုံလောက်မှုမရှိခြင်း ပြဿနာသုံးသပ်ချက်

နေ့စွဲ- ၂၆-၁-၂၀၁၆

နေရာ- ကျေးရွာအုပ်ချုပ်ရေးမှူးနေအိမ်

ချီချောင်း ကျေးရွာ၏ ဦးစားပေးလုပ်ငန်းခွဲအတွက် ပြဿနာသုံးသပ်ခြင်း အစည်းအဝေးကို ကျေးရွာအုပ်ချုပ်ရေးမှူးနေအိမ် တွင်ကျင်းပခဲ့သည်။ ချီချောင်း ကျေးရွာတွင် သောက်သုံးရေ လုံလောက်မှုမရှိခြင်း အခက်အခဲပြဿနာ၏ အကြောင်းအရင်းမှာ စိမ့်စမ်းရေထွက်ရှိသည့် ရေအရင်းအမြစ်ရှားပါးခြင်း ရှာဖွေရန်အတွက် ရန်ပုံငွေရှိခြင်း၊နည်းပညာမရှိခြင်းနှင့် ရာသီဥတု ဖောက်ပြန်မှုကြောင့် စိမ့်စမ်းရေများ ခမ်းခြောက်ခြင်း တို့ကြောင့်ဖြစ်ပါသည်။ သောက်သုံးရေရှားပါးမှု ပြဿနာကြောင့် ဖြစ်ပေါ်လာသော အကျိုးဆက်များမှာ ရေခပ်ရန်အတွက် အချိန်များစွာပေးရခြင်း၊ အချိန်ကုန်ခြင်း၊ ထမင်းဟင်း ချက်ပြုတ်ရန် ရေမလုံလောက်ခြင်း ဟင်းသီးဟင်းရွက်များ စိုက်ပျိုးရန် ရေမရှိခြင်းကြောင့် အသီးအရွက် ရှားပါးခြင်း၊ ကျွဲ၊ နွားများအတွက်လည်း သောက်သုံးရေမလုံ လောက်သောကြောင့် ရောဂါဖြစ် ပွားနှုန်းများခြင်း၊ လူများလည်း ကျန်းမာရေးထိခိုက်ခြင်းနှင့် ဝမ်းပျက် ဝမ်းလျှော ရောဂါများ ဖြစ်ပွားခြင်း တို့ဖြစ်ပါသည်။

ဦးဆောင်ဆွေးနွေးသူ- ကျား (၁) ၊ မ (၁)

ပါဝင်ဆွေးနွေးသူများ- ကျား (၁၇)ဦး၊ မ(၁၆)ဦး

မှတ်တမ်းတင်သူ

ဦးဝင်းအောင်



ပြဿနာ ဖြေရှင်းမှု စက်ဝန်း

မြို့နယ် စေတနာ့စွန့်ထုတ်မှု..... ကျေးရွာအုပ်စု မြို့..... ကျေးရွာ မြို့ချောင်း..... ရက်စွဲ ၂၆. ၁. ၂၀၁၆

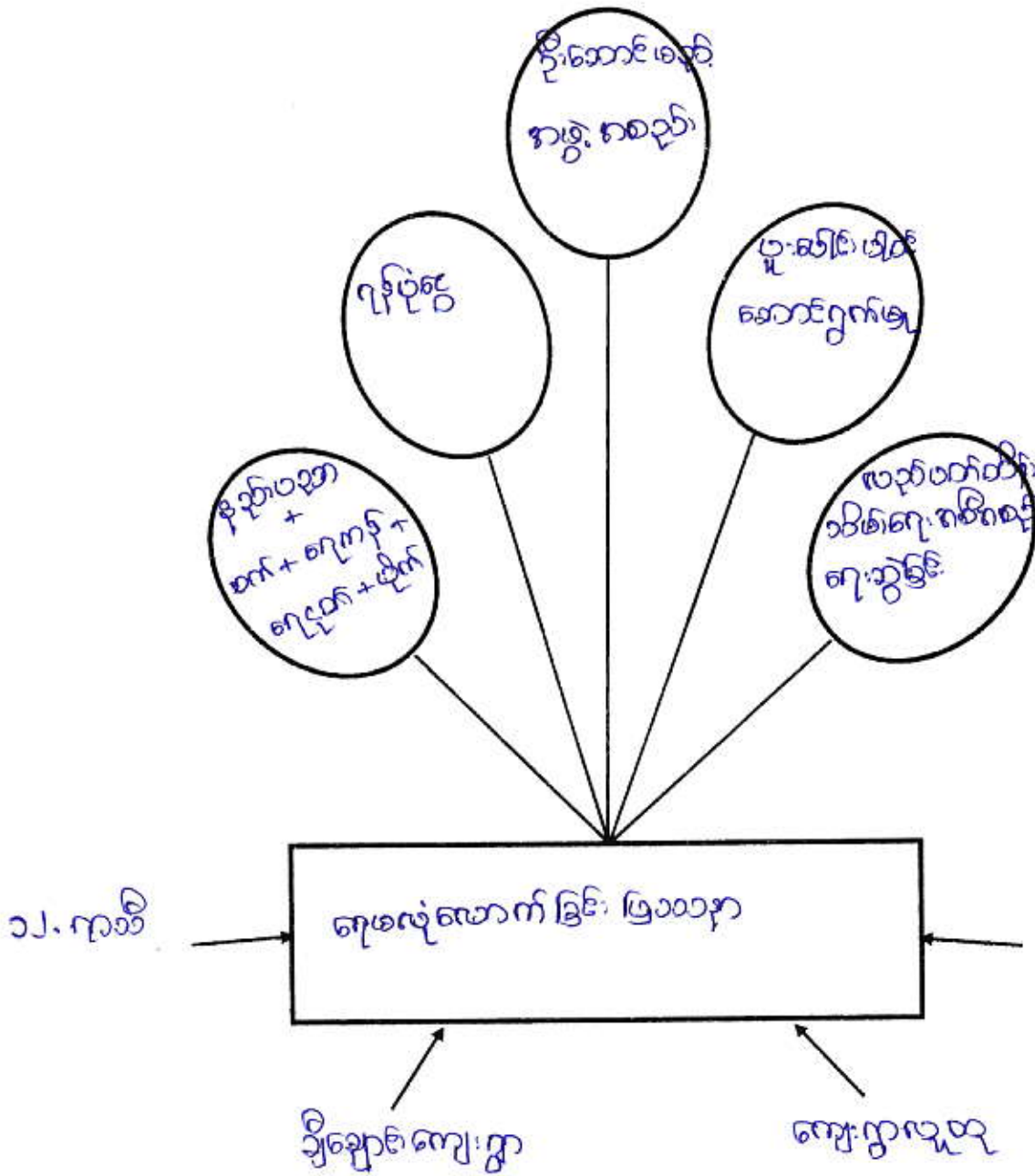

ပါဝင်ဆွေးနွေးသူ -

ကျား -

မှတ်တမ်းတင်သူ

မြို့.ဝင်းမောင်

မကွေးတိုင်းဒေသကြီး၊ စေတုတ္ထရာမြို့နယ်၊ ချီ အုပ်စု၊ ချီချောင်း ကျေးရွာ
သောက်သုံးရေရှားပါးခြင်း ပြဿနာ ဖြေရှင်းမှုစက်ဝန်းအား သုံးသပ်ချက်

နေ့စွဲ - ၂၆-၁-၂၀၁၆

နေရာ- ကျေးရွာအုပ်ချုပ်ရေးမှူးနေအိမ်

ချီချောင်းကျေးရွာ သောက်သုံးရေရှားပါးခြင်း ပြဿနာအား ဖြေရှင်းမှုစက်ဝန်း သုံးသပ်ချက် အစည်း အဝေးကို ကျေးရွာအုပ်ချုပ်ရေးမှူးနေအိမ် တွင် ကျင်းပခဲ့ပါသည်။ ချီချောင်း ကျေးရွာတွင် သောက် သုံးရေ ရှားပါးခြင်း အခက်အခဲ ပြဿနာသည် ကျေးရွာလူထုအားလုံး ခံစား နေရသည်။ အထူးသဖြင့် နွေရာသီတွင် သောက်သုံးရေ အခက်ခဲဆုံး ဖြစ်ပါသည်။ လူများသာမက ကျွဲ၊ နွားများအတွက်ပါ သောက်သုံးရေ ရှားပါးပါသည်။ သောက်သုံးရေ လုံလောက်မှုမရှိ ရှားပါးခြင်း ပြဿနာအား ဖြေရှင်း ရမည့် နည်းလမ်းများမှာ ကျေးရွာလူထုအားလုံး ပူးပေါင်းပါဝင်ဆောင်ရွက်ကြရန်၊ ဦးဆောင်ကော်မတီအဖွဲ့ ဖွဲ့စည်းထားရှိရန်၊ ရေရည်သုံးစွဲနိုင်ရန် လုပ်ငန်းလည်ပတ်ထိန်းသိမ်းရေး အစီအစဉ် ရေးဆွဲရန်နှင့်အစဉ်တစိုက် ပြုပြင်ထိန်းသိမ်းရန်အတွက် ရေကော်မတီဖွဲ့စည်းထားရှိရန်၊ တနှစ်ပတ်လုံး သောက်သုံးရေဖူလုံအောင်ရှိရေး အတွက် လုံလောက်သော ရန်ပုံငွေ၊ ရေသွယ် ယူရန်အတွက် ရေပိုက်၊ ရေဂုတ် ရေလှောင်ကန်၊ လိုအပ် သောလုပ်အား၊ နည်းပညာကျွမ်းကျင် လုပ် သား စသည်တို့ ဖြစ်ပါသည်။ ချီချောင်း ကျေးရွာတွင် သောက်သုံး ရေ ရှားပါးမှု အခက်အခဲ ပြဿနာ အား ဖြေရှင်း ရမည့်နည်းလမ်းများကို ကျေးရွာလူထုအားလုံးမှ ပူးပေါင်းပါဝင် ဆွေးနွေးခဲ့ကြသည်။

ဦးဆောင်ဆွေးနွေးသူ- ကျား (၁)ဦး ၊ မ (၁)ဦး

ပါဝင်ဆွေးနွေးသူများ- ကျား (၁၇)ဦး ၊ မ (၁၆) ဦး

မှတ်တမ်းတင်သူ

ဦးဝင်းအောင်



လုပ်ငန်းလိုအပ်ချက်များ ဖော်ထုတ်ခြင်း

ရက်စွဲ ၉၆- ၁- ၉၀၁၆

အမျိုးသား အဖွဲ့

- ၁။ ရေ၊ ရေငြိမ်း (စက်၊ ရေကန်၊ ရေအိုင်)
- ၂။ ဆိုလာဇီ
- ၃။ စာသင်ကျောင်းခြံစည်းရိုး (သံလော)
- ၄။ ရွာချင်းဆက်လမ်း (ချိုချောင်း \leftrightarrow ဖွဲ့စောက်)
- ၅။ စုရပ်ဆောင်
- ၆။ ဆေးပေးဆုံး
- ၇။
- ၈။
- ၉။

အမျိုးသမီး အဖွဲ့

- ၁။ ရေ၊ ရေငြိမ်း (စက်၊ ရေကန်၊ ရေအိုင်)
- ၂။ ဆိုလာဇီ
- ၃။ စာသင်ကျောင်းခြံစည်းရိုး
- ၄။ စုရပ်ဆောင်
- ၅။ ဆေးပေးဆုံး
- ၆။ ကျေးရွာခြံစည်းရိုး
- ၇။ ရွာတွင်းလမ်း
- ၈။ အသက်မွေးဝမ်းကျောင်း ပညာ (ဗုဒ္ဓ၊ လူမှုနည်းပညာ၊ အင်အားစွမ်းအင်၊ အက်ချပ်ပညာ)
- ၉။

လုပ်ငန်းဦးစားပေးအလိုက် နှိုင်းယှဉ်ဇယား

ရက်စွဲ ၂၆. ၁. ၂၀၁၆

	ကျေးဇူး	ကစည်းကစား ဆုံးမ	ဆိုလာဖီး	ကျေးဇူး ဖွဲ့စည်းရိုး	ဂွာတွင်းလမ်း (ကျွန်ကရစ်)	စာသင်ကျောင်း ဖွဲ့စည်းရိုး (သင်က)	ဂွာတွင်းဆက်လမ်း (ခိုအောင် -> ဖွဲ့စောက်)
ကျေးဇူး	၁	ကျေးဇူး	ကျေးဇူး	ကျေးဇူး	ကျေးဇူး	ကျေးဇူး	ကျေးဇူး
ကစည်းကစား ဆုံးမ	၂		ကစည်းကစား ဆုံးမ	ကစည်းကစား ဆုံးမ	ကစည်းကစား ဆုံးမ	ကစည်းကစား ဆုံးမ	ကစည်းကစား ဆုံးမ
ဆိုလာဖီး	၃			ဆိုလာဖီး	ဆိုလာဖီး	ဆိုလာဖီး	ဆိုလာဖီး
ကျေးဇူး ဖွဲ့စည်းရိုး	၄				ဂွာတွင်းလမ်း	စာသင်ကျောင်း ဖွဲ့စည်းရိုး	ဂွာတွင်းဆက် လမ်း
ဂွာတွင်းလမ်း ကျွန်ကရစ်	၅					စာသင်ကျောင်း ဖွဲ့စည်းရိုး	ဂွာတွင်းဆက် လမ်း
စာသင်ကျောင်း ဖွဲ့စည်းရိုး (သင်က)	၆						စာသင်ကျောင်း ဖွဲ့စည်းရိုး
ဂွာတွင်းဆက် လမ်း (ခိုအောင် -> ဖွဲ့စောက်)	၇						

မှတ်တမ်းတင်သူ

[Signature]
ဦးဝင်းအောင်

ကျေးရွာလူမှုရေး အဆောက်အဦးဆိုင်ရာ အခက်အခဲများအပေါ် ခန့်မှန်း ငွေကြေး တွက်ချက်မှုဇယား

ရက်စွဲ

စဉ်	ဦးစားပေး ဖြေရှင်းရမည့် အခက်အခဲ	ဖြေရှင်းနည်း	လိုအပ်သော ဘဏ္ဍာငွေ ပမာဏ	ဆောင်ရွက်မည့် ကာလ	တာဝန်ခံမည့် အဖွဲ့	မှတ်ချက်
၁။	ရေပေးဝေဖူး		၁၀၅ သိန်း	၂၀၁၆	ယူ၀၃၃ ဗဟိုဥပဒေစီမံကိန်း	
၂။	ရေရရှိရေး		၆၅ သိန်း	၂၀၁၇	ယူ၀၃၃ ဗဟိုဥပဒေစီမံကိန်း	
၃။	ဆိပ်ကမ်း		၄၅ သိန်း	၂၀၁၈	ယူ၀၃၃ ဗဟိုဥပဒေစီမံကိန်း	
၄။	ကျောင်းခြံချုပ်ချုပ်		၉၅ သိန်း	၂၀၁၉	ယူ၀၃၃ ဗဟိုဥပဒေစီမံကိန်း	
၅။	ဆေးပေးခန်း		၇၀ သိန်း	၂၀၂၀	ယူ၀၃၃ ဗဟိုဥပဒေစီမံကိန်း	
၆။						
၇။						
၈။						
၉။						
၁၀။						

ပါဝင်ဆွေးနွေးသူ
 ကျား - ၁၈ ဦး
 မ - ၁၇ ဦး

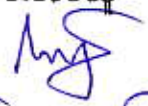
မှတ်တမ်းတင်သူ

 ဦးဝင်း၊ အောင်

မကွေးတိုင်းဒေသကြီး၊ စေတုတ္တရာမြို့နယ်၊ ချီအုပ်စု၊ ချီချောင်းကျေးရွာ၏
အဖွဲ့အစည်းဆိုင်ရာ ချိတ်ဆက်မှု သုံးသပ်ချက်

နေ့စွဲ- ၂၆-၁-၂၀၁၆

နေရာ- ကျေးရွာအုပ်ချုပ်ရေးမှူးနေအိမ်

မကွေးတိုင်းဒေသကြီး၊ စေတုတ္တရာမြို့နယ်၊ ချီအုပ်စု၊ ချီချောင်း ကျေးရွာတွင်ရှိသော အဖွဲ့အစည်းများမှာ ကျေးရွာအုပ်ချုပ်ရေးအဖွဲ့၊ လူငယ်အဖွဲ့၊ ကြက်ဖြေနှိအဖွဲ့၊ အရံမီးသတ်အဖွဲ့၊ NAG အဖွဲ့၊ CDA အဖွဲ့၊ လူထုဗဟိုပြုစီမံကိန်းအဖွဲ့၊ ကျောင်းကော်မတီအဖွဲ့၊ မိခင်နှင့်ကလေးအဖွဲ့၊ ဂေါပကအဖွဲ့နှင့် Save the Children အဖွဲ့ တို့ ဖြစ်ပါသည်။ ချီချောင်း ကျေးရွာရှိ အဖွဲ့အစည်းများသည် ကျေးရွာ ဖွံ့ဖြိုးရေးအတွက် လုပ်ငန်းပေါ် မူတည်ပြီး တဖွဲ့နှင့် တစ်ဖွဲ့ တိုင်ပင်ဆွေးနွေးကာ ကျေးရွာသူရွာသားများကိုဦးဆောင်လျက် အတူတကွ ပူးပေါင်းလုပ်ဆောင် ကြပါသည်။

ဦးဆောင်ဆွေးနွေးသူ - ကျား (၁)ဦး၊ မ (၁) ဦး

ပါဝင်ဆွေးနွေးသူ - ကျား (၁၇) ဦး၊ မ (၁၆) ဦး

မှတ်တမ်းတင်သူ

ဦးဝင်းအောင်



ပင့်ကူအိမ် သုံးသပ်ခြင်း (Cobweb)

အမျိုးသမီး အဖွဲ့ / အမျိုးသား အဖွဲ့

ရက်စွဲ ၂၆. ၁. ၂၀၁၆

အလုပ်အကိုင်

အခွင့်အလမ်း

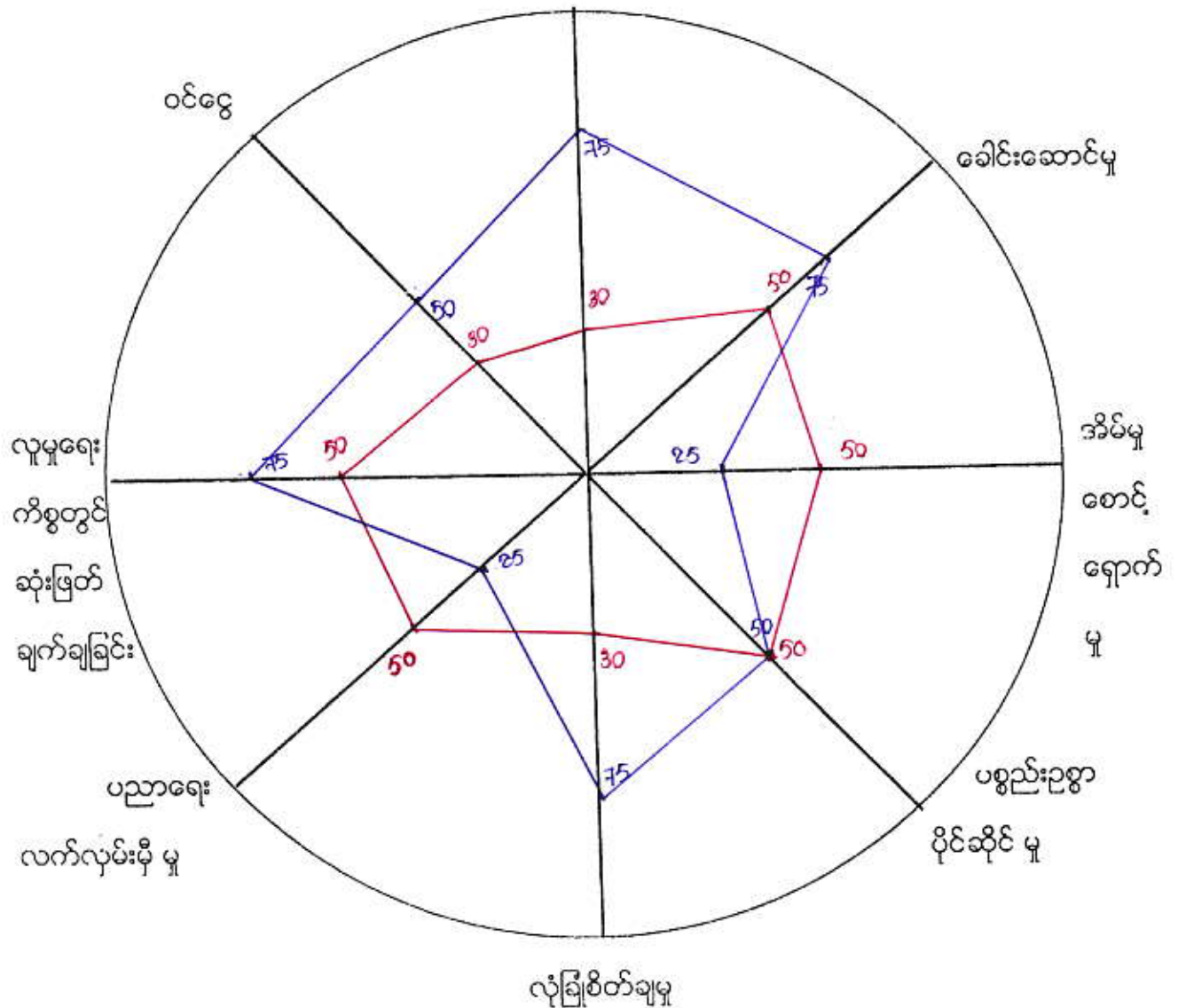

■ အမျိုးသမီး
■ အမျိုးသား

မကွေးတိုင်းဒေသကြီး၊ စေတုတ္ထရာမြို့နယ်၊ ချီအုပ်စု၊ ချီချောင်း ကျေးရွာ၏ အမျိုးသား၊ အမျိုးသမီး ကဏ္ဍအခြေအနေ သုံးသပ်ချက်

- ရက်စွဲ- ၂၆-၁-၂၀၁၆
- အစည်းအဝေးစတင်ချိန်- နေ့လည် ၂ နာရီ
- စတင်ဆွေးနွေးချိန်- နေ့လည် ၂ နာရီ
- ပြီးဆုံးချိန် - နေ့လည် ၂ : ၄၅ နာရီ
- ကြာချိန် - ၄၅ မိနစ်
- နေရာ - ကျေးရွာအုပ်ချုပ်ရေးမှူးနေအိမ်

ချီချောင်းကျေးရွာတွင် အမျိုးသားနှင့် အမျိုးသမီးများ၏ ကဏ္ဍအခြေအနေ သုံး သပ် ချက်များကို ခေါင်းစဉ်(၈)ခုဖြင့် ဆွေးနွေးခဲ့သည်။ (၁)အလုပ်အကိုင်အခွင့်အလမ်းရရှိမှု၊ (၂)ခေါင်းဆောင်နိုင်မှု အခြေ အနေ၊ (၃)အိမ်မှုကိစ္စဆောင်ရွက်မှု၊ (၄)ပစ္စည်းဥစ္စာပိုင်ဆိုင်မှု၊ (၅) လုံခြုံ စိတ်ချရမှု၊ (၆)ပညာသင်ကြားခွင့် ရရှိမှု၊ (၇)လူမှုရေးကိစ္စတွင် ဆုံးဖြတ်ချက်ချနိုင်မှုနှင့် (၈) ဝင်ငွေ ရရှိမှုတို့ ဖြစ်သည်။

(၁)အလုပ်အကိုင်အခွင့်အလမ်းရရှိမှု

ချီချောင်း ကျေးရွာ၏ အမျိုးသားနှင့်အမျိုးသမီးများ အလုပ်အကိုင်အခွင့်အလမ်းရရှိမှုသုံးသပ် ချက်တွင် အမျိုးသားများသည် (၇၅)ရာခိုင်နှုန်းရရှိပြီး အမျိုးသမီးများသည် (၃၀) ရာခိုင်နှုန်းရရှိ သည်။ အမျိုးသမီး များသည် အမျိုးသားများထက် အလုပ်အကိုင်အခွင့်အလမ်းရရှိမှုနည်းနေခြင်း မှာ ကျေး ရွာ တွင်ရှိသော လုပ်ငန်းများမှာ အမျိုးသားများသာ ဆောင်ရွက်နိုင်သောလုပ် ငန်းများဖြစ်ခြင်း၊ လုပ်အားခ ပေး ချေရာတွင် အမျိုးသားများက လုပ်အားခပို၍ရခြင်း၊ အမျိုးသမီးများ လုပ်ကိုင် ဆောင် ရွက်နိုင်သော လုပ်ငန်း နည်းပါးခြင်းတို့ကြောင့် ဖြစ်သည်။

(၂)ခေါင်းဆောင်နိုင်မှု အခြေအနေ

ချီချောင်း ကျေးရွာ၏ အမျိုးသားနှင့် အမျိုးသမီးများ ခေါင်းဆောင်နိုင်မှု အခြေအနေသုံးသပ် ချက်တွင် အမျိုးသားများသည် (၇၅)ရာခိုင်နှုန်းရရှိပြီး အမျိုးသမီးများသည် (၅၀)ရာခိုင်နှုန်းရရှိ သည်။ အမျိုးသမီးများသည် အမျိုးသားများထက် ရပ်ရွာကိစ္စများတွင် ခေါင်းဆောင်နိုင်မှုအခြေအနေ နည်းနေ ခြင်းမှာ အမျိုးသားများသည် ရပ်ရွာ သာရေးနာရေးကိစ္စများတွင် ခေါင်းဆောင်အဖြစ်ပါဝင် ဆောင် ရွက်နိုင်ခြင်း၊ အမျိုးသမီးများသည် နေ့စဉ် အိမ်မှုကိစ္စများကို ဆောင်ရွက်ကြရသဖြင့် ရပ်ရွာ အရေး ကိစ္စ များတွင် ပါဝင်ဆောင်ရွက်မှု နည်းသောကြောင့် ဖြစ်သည်။

(၃)အိမ်မှုကိစ္စဆောင်ရွက်မှု

ချီချောင်း ကျေးရွာ၏ အမျိုးသားနှင့် အမျိုးသမီးများ အိမ်မှုကိစ္စဆောင်ရွက်မှုသုံးသပ် ချက် တွင် အမျိုး သားများသည် (၅၀) ရာခိုင်နှုန်း ရရှိပြီး အမျိုးသမီးများသည် (၂၅)ရာခိုင်နှုန်း ရရှိ သည်။ အမျိုး သမီးများသည် နေ့စဉ် အိမ်မှုကိစ္စ လုပ်ငန်းများဖြစ်သော ထမင်းဟင်းချက်၊ အဝတ်လျှော် အိမ်သန့်ရှင်းရေး၊ သား၊ သမီး ဝေယျာဝစ္စများကို နေ့စဉ်ဆောင်ရွက် ကြရသည်။ အမျိုးသားများ သည်

မိသားစု စားဝတ်နေရေး အတွက် ဝင်ငွေရသော လုပ်ငန်းများကိုသာ လုပ်ကိုင် ဆောင်ရွက်ကြသဖြင့် အိမ်မှု ကိစ္စများကို မဆောင်ရွက်နိုင်ကြပါ။

(၄)ပစ္စည်းဥစ္စာပိုင်ဆိုင်မှု

ချီချောင်း ကျေးရွာ၏ အမျိုးသားနှင့်အမျိုးသမီး၏ ပစ္စည်းဥစ္စာပိုင်ဆိုင်မှု သုံးသပ်ချက်တွင် အမျိုးသား(၅၀)ရာခိုင်နှုန်း၊ အမျိုးသမီး(၅၀)ရာခိုင်နှုန်း ရရှိသည်။ အိမ်တွင်ရှိသော ပစ္စည်းဥစ္စာများ ကို အမျိုးသား နှင့် အမျိုးသမီး တန်းတူညီတူ ပိုင်းဆိုင်ခွင့် ရရှိပါသည်။

(၅)လုံခြုံစိတ်ချရမှု

ချီချောင်း ကျေးရွာ၏ အမျိုးသားနှင့် အမျိုးသမီးများ၏ လုံခြုံစိတ်ချရမှု သုံးသပ်ချက်တွင် အမျိုးသား များသည် (၇၅)ရာခိုင်နှုန်းရရှိပြီး အမျိုးသမီးများသည် (၃၀)ရာခိုင်နှုန်းရရှိပါသည်။ အမျိုးသမီးများ၏ ခန္ဓာ ပေဒ ဖွဲ့စည်းပုံကြောင့် လုံခြုံစိတ်ချရမှုနည်းသဖြင့် တစ်ဦးတည်းသွားလာရေး တွင် အဆင်မပြေခြင်း ဖြစ်ပါသည်။

(၆)ပညာသင်ကြားခွင့်ရရှိမှု

ချီချောင်း ကျေးရွာ၏ အမျိုးသားနှင့် အမျိုးသမီးများ၏ ပညာသင်ကြားခွင့်ရရှိမှုသုံးသပ်ချက်တွင် အမျိုးသား များသည် (၂၅)ရာခိုင်နှုန်းရရှိပြီး အမျိုးသမီးများသည် (၅၀)ရာခိုင်နှုန်းရရှိပါသည်။ ချီချောင်း ကျေးရွာတွင်ရှိသော အမျိုးသားများနှင့် အမျိုးသမီးများသည် ပညာသင်ကြားခွင့်တွင် အမျိုးသမီးများက အမျိုးသားများထက် (၂၅)ရာနှုန်းပိုမို ရရှိကြပါသည်။

(၇)လူမှုရေးကိစ္စများတွင် ဆုံးဖြတ်ချက်ချနိုင်မှု

ချီချောင်း ကျေးရွာ၏ အမျိုးသားနှင့် အမျိုးသမီးများ လူမှုရေးကိစ္စများတွင် ဆုံးဖြတ် ချက်ချနိုင်မှု သုံးသပ် ချက်တွင် အမျိုးသားများသည် (၇၅)ရာခိုင်နှုန်းရရှိပြီး အမျိုးသမီးများ သည်(၅၀)ရာခိုင်နှုန်း ရရှိပါသည်။ အမျိုးသမီးများသည် လူမှုရေးကိစ္စများတွင် ဆုံးဖြတ်ချက်ချနိုင်မှု ရာခိုင်နှုန်းနည်းနေရခြင်းမှာ ကျေးရွာရှိ အဖွဲ့အစည်းများတွင် အမျိုးသားများ ခေါင်ဆောင်ပါဝင်ခြင်းနှင့် အမျိုးသားများ ၏ ဆုံးဖြတ် ချက်များဖြင့်သာ ညှိနှိုင်းဆောင်ရွက်သောကြောင့် ဖြစ်ပါသည်။

(၈)ဝင်ငွေရရှိမှု

ချီချောင်း ကျေးရွာ၏ အမျိုးသားနှင့် အမျိုးသမီးများ ဝင်ငွေရရှိမှုသုံးသပ်ချက်တွင် အမျိုးသားများ သည်(၅၀)ရာခိုင်နှုန်းရရှိပြီး အမျိုးသမီးများသည်(၃၀)ရာခိုင်နှုန်း ရရှိသည်။ အမျိုးသမီးများသည် အမျိုးသား များထက် ဝင်ငွေရရှိမှု ရာခိုင်နှုန်းနည်းနေခြင်းမှာ ကျေးရွာတွင်း လုပ်သားငှားရမ်းကြ ရာတွင် အမျိုးသား များကိုသာ ငှားရမ်းကြခြင်း၊ အမျိုးသမီးများလုပ်ကိုင်ဆောင်ရွက်နိုင်သော လုပ် ငန်းရှားပါးခြင်းနှင့် အမျိုး သား၊ အမျိုးသမီး လုပ်အားခ မတူညီခြင်းတို့ကြောင့် ဖြစ်သည်။

ဦးဆောင်ဆွေးနွေးသူ-ကျား(၁)ဦး၊မ(၁)ဦး

မှတ်တမ်းတင်သူ

ပါဝင်ဆွေးနွေးသူများ-ကျား(၄၀)ဦး၊မ(၄၀)ဦး

ဦးဝင်းအောင် 

ကျေးရွာ၏အနာဂတ်ရှုမြင်ကွင်းဖော်ထုတ်ခြင်း

(၅)နှစ်တာမြင်ကွင်းပုံ

ရက်စွဲ ... ၉.၆. ၁. ၂၀၁၆

အချိန်	အမျိုးသမီး တစ်နေ့တာ လုပ်ဆောင်ချက်
၁:၀၀	အိပ်ချိန်
၂:၀၀	။
၃:၀၀	။
၄:၀၀	။
၅:၀၀	အိပ်ယာထ ၊ မျက်နှာသစ် ၊ မျက်စာစား
၆:၀၀	ယာသွားချိန်
၇:၀၀	ကလုပ်လုပ်ချိန်
၈:၀၀	။
၉:၀၀	။
၁၀:၀၀	။
၁၁:၀၀	ယာမပြန်ချိန်
၁၂:၀၀	ကုန်းယူချိန်
၁၃:၀၀	ခွေးကျောင်း သွား
၁၄:၀၀	လုပ်ငန်း ခွင့် အားချိန်
၁၅:၀၀	ကလုပ်လုပ်ချိန်
၁၆:၀၀	ခွေးကျောင်းပြန်
၁၇:၀၀	အချိုးဖြစ် ၊ ဂွလည်ချိန်
၁၈:၀၀	တမင်းစား
၁၉:၀၀	အော်လမ်း ဖြစ်
၂၀:၀၀	။
၂၁:၀၀	အိပ်ချိန်
၂၂:၀၀	။
၂၃:၀၀	။
၂၄:၀၀	။

အချိန်	အမျိုးသား တစ်နေ့တာ လုပ်ဆောင်ချက်
၁:၀၀	အိပ်ချိန်
၂:၀၀	။
၃:၀၀	။
၄:၀၀	အိပ်ယာထ ၊ တမင်း ချက်
၅:၀၀	တမင်း ထုပ် ၊ မျက်စာစား
၆:၀၀	ယာသွားချိန်
၇:၀၀	ကလုပ်လုပ်ချိန်
၈:၀၀	။
၉:၀၀	။
၁၀:၀၀	။
၁၁:၀၀	ယာမပြန် ၊ ရေခဲ
၁၂:၀၀	ကုန်းယူ
၁၃:၀၀	ခွေးကျောင်း ၊ တမင်း ချက်ပြန်ဖြစ်
၁၄:၀၀	ကထက်လျက်
၁၅:၀၀	တမင်း ချက်
၁၆:၀၀	ကလေး တမင်းကျေး
၁၇:၀၀	အချိုး
၁၈:၀၀	တမင်းစား
၁၉:၀၀	ကုန်းယူ ၊ အော်လမ်း ဖြစ်
၂၀:၀၀	။ ။
၂၁:၀၀	အိပ်ချိန်
၂၂:၀၀	။
၂၃:၀၀	။
၂၄:၀၀	။

မှတ်တမ်းတင်သူ

 ၉.၀၉.၂၀၁၆

မကွေးတိုင်းဒေသကြီး၊ စေတုတ္ထရာမြို့နယ်၊ ချီ အုပ်စု၊ ချီချောင်း ကျေးရွာ၏ အမျိုးသား၊
အမျိုးသမီး တစ်နေ့ တာ အလုပ်ချိန်ဇယား သုံးသပ်ချက်

နေ့စွဲ - ၂၆-၁၂၀၁၆

နေရာ - ကျေးရွာအုပ်ချုပ်ရေးမှူးနေအိမ်

ချီချောင်းကျေးရွာ၏ အမျိုးသားနှင့် အမျိုးသမီးများ၏ တစ်နေ့တာ အလုပ်ချိန် ဇယား သုံးသပ်ခြင်း အစည်းအဝေးကို ကျေးရွာဘုန်းတော်ကြီးကျောင်းတွင် ကျင်းပခဲ့ပါသည်။ ချီချောင်း ကျေးရွာရှိ အမျိုးသ မီး များ သည် မနက်(၄)နာရီတွင် အိပ်ယာထပြီး ထမင်းချက်ကြသည်။ မနက်(၅) နာရီတွင် နံနက် စာထမင်းစား သောက်ပြီး လယ်ယာလုပ်ငန်းခွင်သို့ သွားကြသည်။ မနက် (၁၀)နာရီတွင် အလုပ်မှ ပြန်ကာ အိမ်ရောက်လျှင် ထမင်းဟင်း များချက်ပြုတ်ပြီး နေ့လည် (၁၂) နာရီတွင် စားသောက်၍ အနားယူကြပါသည်။ နေ့လည် (၂)နာရီတွင် လုပ်ငန်းခွင်ပြန်ဝင်ပါသည်။ ည နေ(၅)နာရီတွင် အလုပ် သိမ်းကာ အိမ်ပြန် ပြီး ညစာအတွက် ထမင်းဟင်းများ ချက်ပြုတ်ပါသည်။ ပြီးနောက် အဝတ်လျှော်ခြင်း၊ ရေခပ်၊ ရေချိုး ခြင်းများ ပြုလုပ် ပါ သည်။ ည(၇)နာရီတွင် ညစာ စားကာ ည(၈)နာရီတွင်မိသားစုများ စကားဝိုင်းဖွဲ့ ၍ နောက်တစ်နေ့ အတွက် အလုပ်များကိုစီစဉ်ကြပြီး ည(၉)နာရီတွက် ဘုရားရှိခိုးပြီး အနားယူအိပ်စက်ကြပါသည်။ ထို့ကြောင့် ချီချောင်း ကျေးရွာ ရှိ အမျိုးသမီးများ၏ တစ်နေ့တာအလုပ်ချိန်သည် (၁၁) နာရီရှိပါသည်။ ချီချောင်းကျေးရွာရှိ အမျိုး သားများသည် မနက်(၅)နာရီ တွင်အိပ် ယာထပြီး နံနက် စာစား သောက်ကြပါသည်။ ပြီးနောက် ယာခင်း သို့သွားရောက်၍ လုပ်ငန်းခွင်ဝင်ကြပါသည်။ နေ့လည် (၁၁)နာရီတွင်လုပ်ငန်းခွင်မှပြန်လာကာ ရေမိုးချိုးပြီး (၁၂)နာရီတွက် နေ့လည် စာစား သောက်၍ အနားယူကြပါသည်။ မွန်းလွဲ(၂)နာရီတွင် လုပ်ငန်းခွင် ပြန် လည်ဝင်ရောက် လုပ် ကိုင်ကြပါသည်။ ညနေ(၅)နာရီတွင် အလုပ်မှ ပြန်ကာ ရေမိုး ချိုး၍ ည(၇)နာရီတွင် ညစာစားကြပါသည်။ ည(၈)နာရီတွင် မိသားစုလုပ်ငန်းအကြောင်း ဆွေးနွေး ၍ ည (၉)နာရီတွင်အနားယူ အိပ် စက်ကြ ပါသည်။

ချီချောင်း ကျေးရွာရှိ အမျိုးသားများ၏ တစ်နေ့တာအလုပ်ချိန်သည်(၁၁)နာရီ ရှိပါသည်။ ချီချောင်း ကျေးရွာရှိ အမျိုးသမီးများနှင့် အမျိုးသားများသည် တစ်နေ့တာ အလုပ်ချိန် တူညီစွာ လုပ်ငန်းများ ဆောင် ရွက်လုပ်ကိုင် နေကြကြောင်း တွေ့ရှိရပါသည်။

ဦးဆောင်ဆွေးနွေးသူ- ကျား(၁) ၊ မ (၁)ဦး
ပါဝင်ဆွေးနွေးသူများ- ကျား (၁၇)ဦး၊ မ (၁၆)ဦး

မှတ်တမ်းတင်သူ
ဦးဝင်းအောင် 

ကျေးရွာ၏ အနာဂတ် ပုံရိပ် အိမ်မက်ပြ မြေပုံ ရေးဆွဲခြင်း

မြို့နယ် စေတနာ့အဖွဲ့ ကျေးရွာအုပ်စု ... ချီ... ကျေးရွာ ချီ... ရက်စွဲ ၂၀၁၆

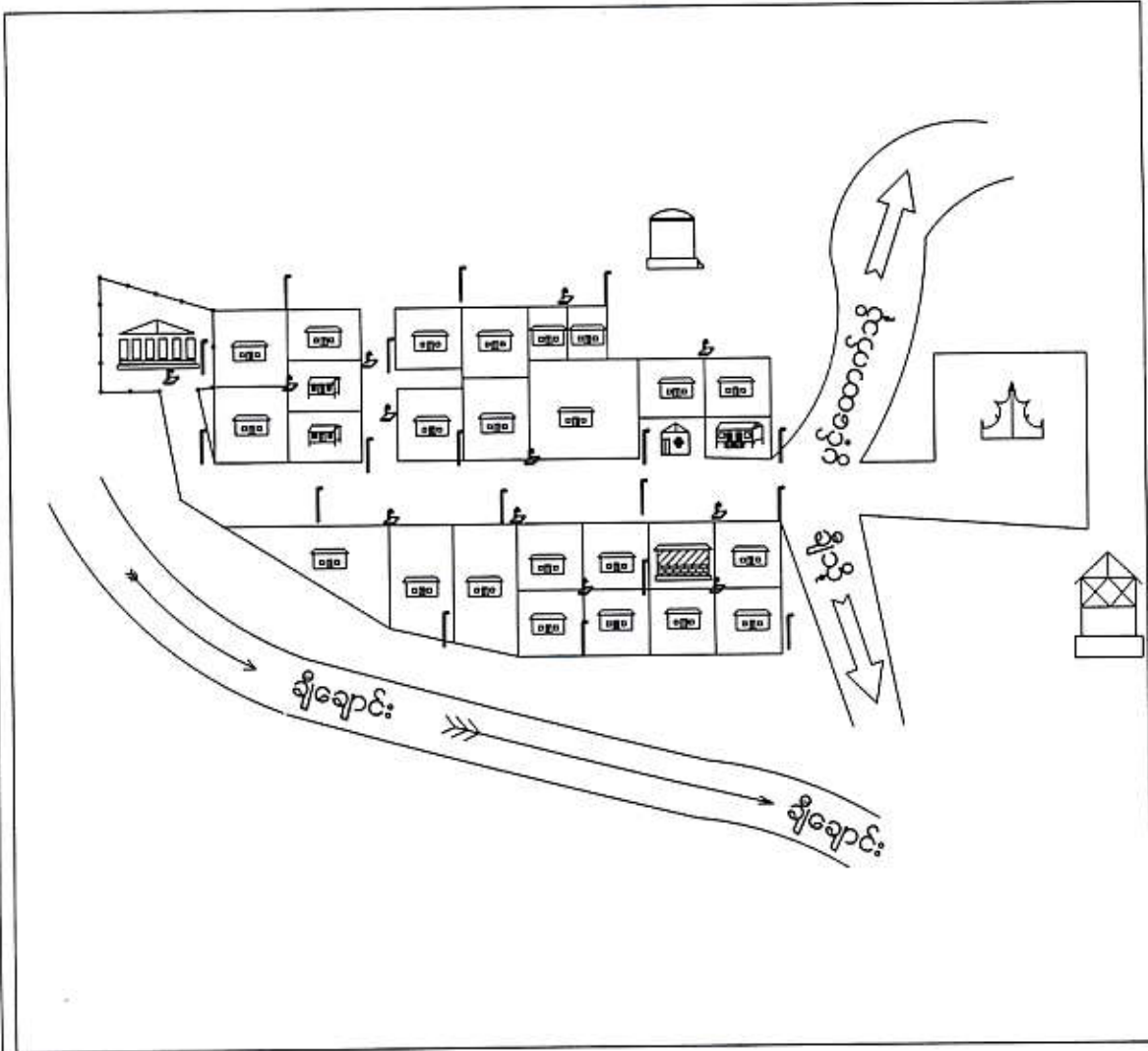

ပိတ်ဆွေးနွေးသူ
ကျား - ၁၈
မ - ၁၇

- | | | | |
|---|---------------------------------|--|------------------------------|
|  | - ဘုန်းကြီးကျောင်း |  | - ဆိုလာမီးတိုင် |
|  | - အခြေခံပညာ မူလတန်းကျောင်း(ခွဲ) |  | - ဂါလံ ဂွယပ် ဆန် ရေလှောင်ကန် |
|  | - သစ်တောရုံး |  | - ရေစက်ပိတ်ဆောင် |
|  | - ဆရာမနေအိမ် |  | - စာသင်ကျောင်းခြံစည်းရိုး |
|  | - လူနေအိမ် |  | - ဝှက်ဆောင် |
|  | - ရေဂုတ် |  | - ဆေးပေးခန်း |

မကွေးတိုင်းဒေသကြီး၊ စေတုတ္ထရာမြို့နယ်၊ ချီ အုပ်စု၊ ချီချောင်း ကျေးရွာ၏ အိပ်မက်
မြေပုံ သုံးသပ်ချက်

နေ့စွဲ - ၂၆-၁-၂၀၁၆

နေရာ - ကျေးရွာအုပ်ချုပ်ရေးမှူးနေအိမ်

ချီချောင်းကျေးရွာ၏ နောက်(၅)နှစ်အတွင်းကျေးရွာဖွံ့ဖြိုးတိုးတက်မှု အဆင့်ဆင့်စိတ်ကူးအား
အောက် ပါအတိုင်း တွေ့ရှိရပါသည်။

ကျေးရွာတွင် ရေခမ်းခြောက်ချိန် အထူးသဖြင့် နွေရာသီတွင် သောက်သုံးရေ လွန်စွာ
ရှားပါးပါသည်။ သောက်သုံးရေ လုံလောက်စွာ ရရှိရန် စက်ရေတင်စနစ်အတွက် ရေတွင်း၊ ရေလှောင်
ကန်နှင့် ရေငုတ်များတပ်ဆင်ခြင်း၊ ကျေးရွာစုရပ်ဆောင် ဆောက်လုပ်ခြင်း၊ ကျေးရွာမီးလင်းရေးအတွက်
ဆိုလာ မီးတပ်ဆင်ခြင်း၊ ရွာတွင်းလမ်းကွန်ကရစ် ခင်းခြင်း၊ စာသင်ကျောင်းခြံစည်းရိုး သံဇကာ
ကာခြင်းနှင့် ပွင့်တောက်ကျေးရွာမှ ရွာခြင်းဆက်လမ်း ဖောက်လုပ်ခြင်းတို့ဖြစ်ပါသည်။ ကျေးရွာတွင်
အလုပ်အကိုင် အခွင့်အလမ်းများ ပိုမိုပေါ် ပေါက်စေရန် မွေးမြူရေးနှင့်စိုက်ပျိုး ရေးအတွက် ဈေးကွက်
နှင့် နည်းပညာများ ရရှိရန် ကျေးရွာလူထုမှ သက်ဆိုင်ရာ ဌာနများဖြင့် ချိတ် ဆက်ဆောင်ရွက်ခြင်း
တို့ကိုလည်း လုပ်ဆောင်ရန် လိုအပ်ပါသည်။ ကျေးရွာတွင် အလုပ်အကိုင်အခွင့်အလမ်းများ
ပေါများစေရန် အသက်မွေးမှုနည်းပညာ သင် တန်း များ တက်ရောက်ခြင်း၊ ကျေးရွာရှိ တောင်သူများ
အလုပ်အကိုင်များ ရရှိရန်အတွက် ယာ မြေများ ဖော် ထုတ်ခြင်းနှင့် မြေဆီလွှာများကောင်းမွန်အောင်
ပြုလုပ်ခြင်းတို့ကိုလည်း ပြုလုပ် လိုကြ ပါသည်။ ဤသို့ဖြင့် ကျေးရွာတွင် ကျန်းမာရေး၊ ပညာရေး၊
စီးပွားရေး၊ လူမှုရေး၊ လမ်းပန်း ဆက်သွယ် ရေးများနှင့် လူနေမှုအခြေအနေများ ဖွံ့ဖြိုးတိုးတက်သော
ကျေးရွာတစ်ရွာဖြစ်လာမည်ဟု မျှော် လင့် မိပါတော့သည်။

ဦးဆောင်ဆွေးနွေးသူ - ကျား(၁) ဦး ၊ မ (၁)ဦး
ပါဝင်ဆွေးနွေးသူများ- ကျား (၁၇)ဦး၊ မ(၁၆)ဦး

မှတ်တမ်းတင်သူ
ဦးဝင်းအောင် 

လူထုဝတ်ပြုစီမံကိန်းမှ လူထုပူးပေါင်းပါဝင်သောနည်းဖြင့် ဒုတိယနှစ်စီမံကိန်း မိတ်ဆက်အစည်းအဝေး

(၂၀၁၆) ခုနှစ်

ကျေးရွာအုပ်စုအမည် - ချီ

ကျေးရွာအမည် - ချီချောင်း

ရက်စွဲ ၂၀၁၆.၁၁.၂၀

၁။ ကျေးရွာသမိုင်းကြောင်း

ချီချောင်း၊ ကျေးရွာလေးသည် ရေကုက္ကရာဇ်၊ နယ်၏ အနောက်အောက်
တောင် (၂၂) မိုင် အကွာတွင်ရှိပါသည်။ ချီချောင်း၊ ကျေးရွာလေးသည် အိမ်ခြေ (၂၂)
အိမ်ရှိပြီး လူဦးရေစုစုပေါင်း (၉၁) ဦး ဖြစ်ပြီး နေထိုင်ကြပါသည်။ အုပ်
စုကွဲပြားသည်။ ချီချောင်း၊ ကျေးရွာမှ များသောအားဖြင့် ချီချောင်း၊ ကျေးရွာမှ သို့
ချီချောင်း၊ ကျေးရွာမှ ကျေးရွာ (၄၁) မိုင်ခန့် ဖြစ်ပြီး ချီချောင်း၊ ကျေးရွာမှ
ချီချောင်း၊ ကျေးရွာမှ လေး၏ အောက်ဖက်နောက်၊ ချီချောင်း၊ ကျေးရွာမှ တောင်ခြေရှိ ချီ
ချီချောင်း၊ ကျေးရွာလေးကို တွေ့ရသည်ဖြစ်ပါသည်။

ချီချောင်း၊ ကျေးရွာလေးကို အင်္ဂလိပ်အစိုးရ ယက်ကက်တွင် ကျွန်ုပ်တို့ ယာ
ရှိပါသည်။ အင်္ဂလိပ်အစိုးရ ယက်ကက် ကိုချီချောင်း၊ ကျေးရွာလေး၏ မနီးမဝေး
ရှိ ချီချောင်း၊ ကျေးရွာမှ တောင်ပေါ်တွင် သစ်တောပိုက်ခင်းများ စိုက်ခင်းသည်ဟု
ဆိုသည်။ ထိုသစ်တောပိုက်ခင်းများကို အစိုးရက ဖြစ်စေရန် ရှောင်
ရှောင်တွင် ကိုချီချောင်း၊ ကျေးရွာလေးကို ကျွန်ုပ်တို့ သိသည်။ ကျေးရွာလေး၏ နံဘေးတွင်
ချီချောင်း၊ ကျေးရွာလေး၏ အောက်ခြေတွင် ကျေးရွာလေးရှိပြီး
မိမိတို့ ချီချောင်း၊ ကျေးရွာလေး၏ အောက်ခြေတွင် ကျေးရွာလေး၏ အောက်ခြေရှိ
“ချီချောင်း” ဟု အမည်တွင်ခံခြင်းဖြစ်သည်ဟု ဆိုကြပါသည်။

ချီချောင်း၊ ကျေးရွာလေး၏ ပတ်ဝန်းကျင် အပူပိုင်း၊ မျက်နှာတွင် မြေအေး၊ လှ
သည်။ ချီချောင်း၊ ကျေးရွာလေး၏ မနီးမဝေးရှိ များသောအားဖြင့် လယ်ပင်၊ ဆက်
ဆွတ်ပေးသော သစ်သီးပင်များ နှင့် မြေအောက်တွင် နေထိုင်သည့် လူများ ဖြစ်ပြီး
ဘာ သွားလာနိုင်ပါသည်။ ချီချောင်း၊ ကျေးရွာလေးရှိ ကျေးရွာများမှာ
တောင်ပတ်ပတ်ပတ်၊ ချီချောင်း၊ ကျေးရွာလေး၏ အောက်ခြေတွင် ယာပင် စိုက်
ခင်းစေ အနည်းငယ်ရှိပြီး တွင် များသောအားဖြင့် လယ်ပင် ဖြစ်သောကြောင့်
ပါသည်။

ချီချောင်း၊ ကျေးရွာလေး၏ မနီးမဝေးရှိ ချီချောင်း၊ ကျေးရွာလေး
သည် ဘာသာရေး ချီချောင်း၊ ကျေးရွာလေး၏ မနီးမဝေးရှိ ချီချောင်း၊ ကျေးရွာလေး
ဟု ခြောက်ပါသည်။

မှတ်တမ်းတင်သူ
အမည် - ချီချောင်း၊ ကျေးရွာ

ကျေးရွာ၏ သဘာဝသယံဇာတနှင့်လူနေမှုပြ မြေပုံ ရေးဆွဲခြင်း
 မြို့နယ် ~~အောက်~~ ကျေးရွာအုပ်စု ...^{၁၆}... ကျေးရွာ ^{၁၅}... ရက်စွဲ ၂၀၁၅.၁၂.၁၆

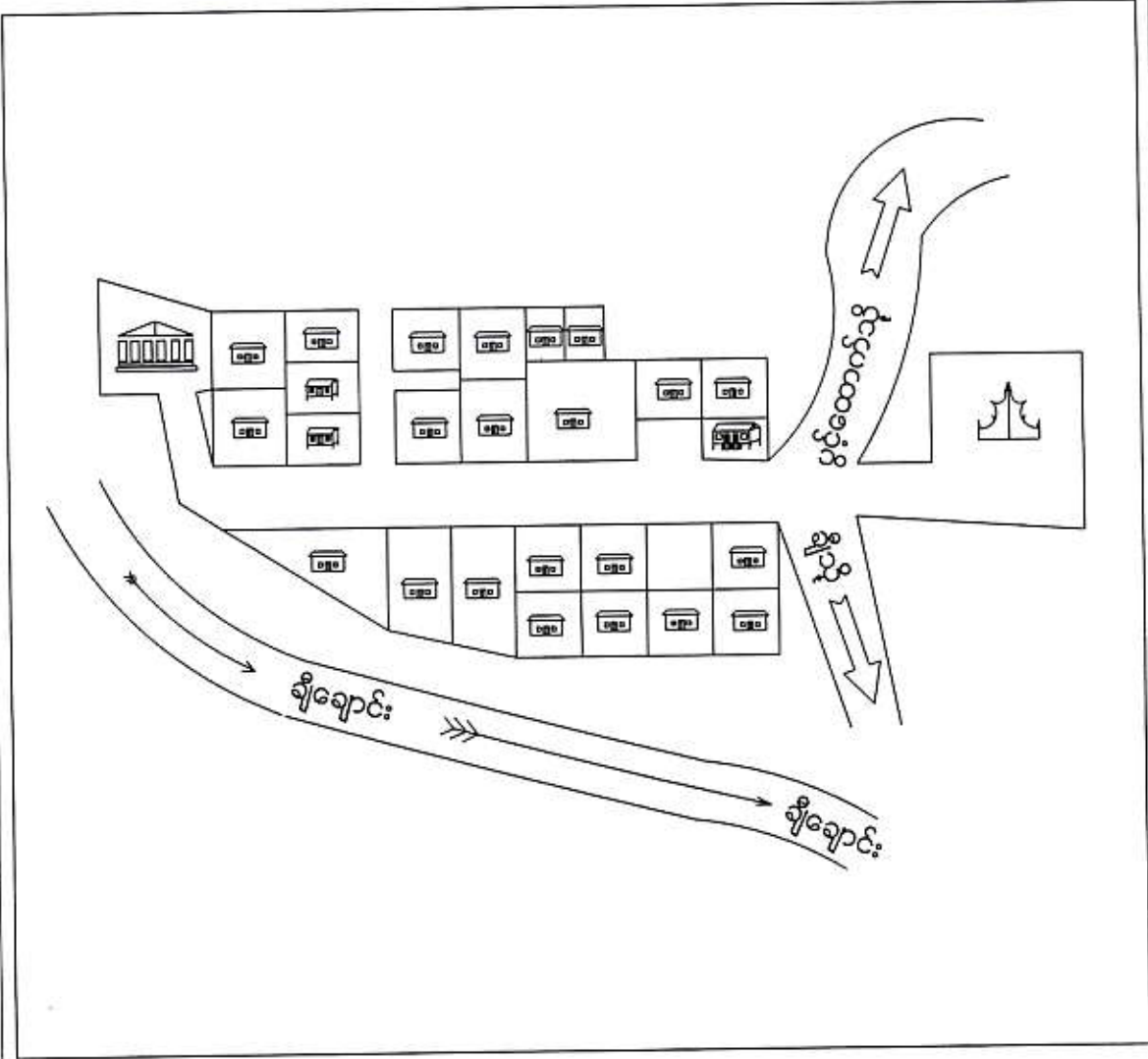

ပိစင်ဆွေးနွေးသူ
 ကျား - ၁၈
 မ - ၁၇

-  - ဘုန်းကြီးကျောင်း
-  - အခြေခံပညာ မူလတန်းကျောင်း(ခွဲ)
-  - သစ်တောရုံး
-  - ဆရာမနေအိမ်
-  - လူနေအိမ်

မကွေးတိုင်းဒေသကြီး၊ စေတုတ္တရာမြို့နယ်၊ ချီအုပ်စု၊ ချီချောင်းကျေးရွာ၏ အရင်းအမြစ်နှင့် လူမှုရေးပြုမြေပုံ သုံးသပ်ချက်

ရက်စွဲ- ၂၆-၁-၂၀၁၆

နေရာ - ကျေးရွာအုပ်ချုပ်ရေးမှူးနေအိမ်

ချီချောင်း ကျေးရွာတွင် အိမ်ခြေစုစုပေါင်းမှာ (၂၂)အိမ်ရှိပြီး အိမ်ထောင်စုမှာ (၂၂)စု ရှိသည်။ လူဦးရေမှာ အမျိုးသား(၄၀)ဦးနှင့် အမျိုးသမီး(၅၁)ဦး၊ စုစုပေါင်း(၉၁)ဦး ရှိပါသည်။ အမျိုးသမီး အိမ်ထောင်ဦးစီး (၂)အိမ် ရှိပါသည်။ ကျေးရွာတွင်းရှိ နေအိမ် များမှာ ပျဉ်ထောင်၊ သွပ်မိုးနှင့် ဝါးခင်း သတ္တယမိုးအိမ် အမျိုးအစားများ ဖြစ်ပြီး ချင်းလူမျိုးများ နေထိုင်ကြပါသည်။ ကျေးရွာတွင် ဘုန်းတော်ကြီး ကျောင်းတစ်ကျောင်း ရှိပြီး ကျေးရွာလူထုအားလုံး ဗုဒ္ဓဘာသာကို ကိုးကွယ်ကြပါသည်။ ချီချောင်းကျေးရွာ၏ အဓိက အသက်မွေးဝမ်းကျောင်း လုပ်ငန်းမှာ လယ်ယာစိုက်ပျိုးခြင်းလုပ်ငန်းနှင့် ထင်းဝါးခုတ်ခြင်းလုပ်ငန်း တို့ဖြစ်ပါသည်။ ချီချောင်းကျေးရွာ၏ တောင်ဘက်၊ မြောက်ဖက်နှင့် အနောက်ဖက်တို့တွင် သစ်တောများဖြင့် ဖုံးလွှမ်းနေပြီး အရှေ့ဖက်တွင် ရွာလေးအား ကွေ့ပိုက်စီးဆင်းနေသည့် ချီချောင်း ခေါ်စမ်းချောင်းလေး၏ မှန်းချောင်းအတွင်းသို့ စီးဝင်သော ချောင်းရိုးတည်ရှိကာ ချီကျေးရွာသို့သွားရာ လမ်းကြောင်းလည်း ဖြစ်ပါသည်။ ချီချောင်းကျေးရွာ လေးသည် အသက်မွေးဝမ်းကျောင်း လုပ်ငန်းအတွက် တောတောင်များကိုသာ အားထားရပြီး တောင်ယာလုပ်ငန်းကို အဓိကလုပ်ကိုင်ကြသော ရွာကလေး ဖြစ်ပါသည်။

သောက်သုံးရေရရှိမှု

ချီချောင်းကျေးရွာတွင် သောက်သုံးရေအတွက် မိုးရာသီနှင့် ဆောင်းရာသီတွင် ရွာ၏ တောင်ဖက်နှင့် အနောက်ဖက်တွင်ရှိ ချီချောင်းခေါ် စမ်းချောင်းလေးကိုမှီခိုအားထားနေရပြီး နွေရာသီထိုစမ်းချောင်းလေး ခမ်းခြောက်သွားသောအခါ သောက်သုံးရေ လွန်စွာရှားပါးပါသည်။

လမ်းပန်းဆက်သွယ်ရေး

ချီချောင်းကျေးရွာသည် ခြေလျှင်လမ်းကိုသာ အားထားရပါသည်။ မိုးတွင်းရာသီတွင် ခြေလျှင်ခရီးဖြင့် ပင်ခက်ခဲစွာသွားရပါသည်။

ပညာရေး

ချီချောင်း ကျေးရွာတွင် မူလတန်းကျောင်း ရှိပါသည်။ ကျေးရွာသူ၊ ရွာသားအများစုမှာ မူလတန်းပညာ အထိသာပညာသင်ကြားနိုင်ကြသည်။ လူနည်းစုသာ အလယ်တန်းနှင့်အထက်တန်းပညာကို အလယ်တန်းနှင့်အထက်တန်းကျောင်း ရှိသော တနယ်တစ်ကျေးသို့သွားကာ ဆက်လက်ဆည်းပူးနိုင်ကြသည်။

ကျန်းမာရေး

ချီချောင်းကျေးရွာ၏ ကျန်းမာရေးအခြေအနေမှာ လမ်းပန်းဆက်သွယ်ရေး အခက်အခဲကြောင့် အရေးပေါ် အခြေ အနေတွင် နီးစပ်ရာဆေးရုံသို့ အချိန်မီ သွားရန်လွန်စွာ ခက်ခဲပါသည်။

ပြဿနာအနှစ်ချုပ်

ချီချောင်း ကျေးရွာတွင် အလုပ်အကိုင်အခွင့် အလမ်းများ နည်းပါးပါ သည်။ ကျေးရွာ သူ/ရွာသားတချို့မှာလည်း ရွှေ့ပြောင်းလုပ်သား များအဖြစ် တခြား ရပ်ရွာဒေသများ တွင် သွားရောက် လုပ်ကိုင်စားသောက်ကြရပါသည်။ ထို့ကြောင့် ချီကျေးရွာတွင် အလုပ်အကိုင် အခွင့်အလမ်းများစွာ လိုအပ်ပါသည်။

ဦးဆောင်ဆွေးနွေးသူ- ကျား (၁)ဦး ၊ မ (၁)ဦး

ပါဝင်ဆွေးနွေးသူများ- ကျား (၁၇)ဦး၊ မ (၁၆)ဦး

မှတ်တမ်းတင်သူ

ဦးဝင်းအောင်



ပုံစံအမျိုးမျိုးရှိသော ဂန္ထဝင်အမျိုးအစားများ၏ ဖွဲ့စည်းပုံစံ

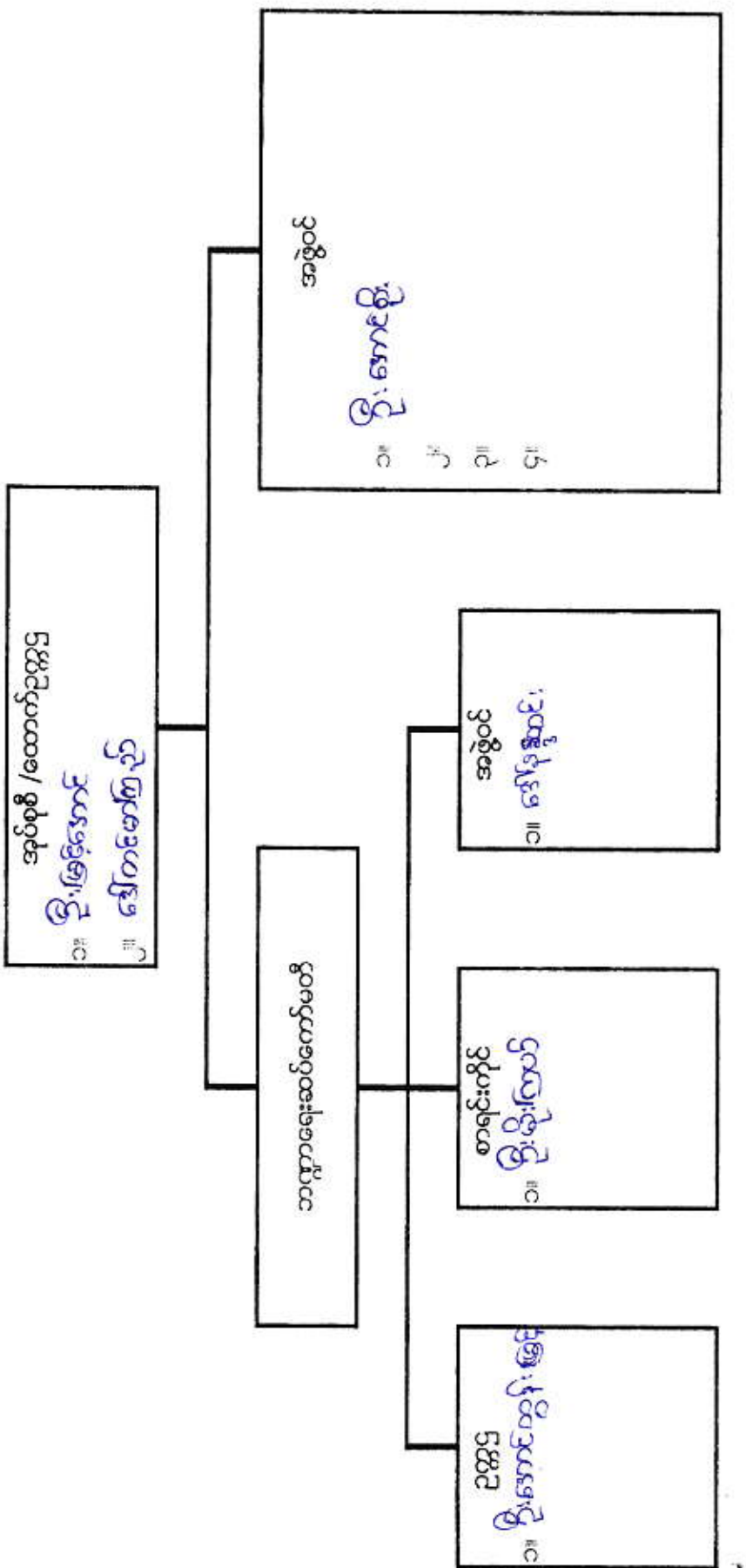

ကျေးရွာဖွံ့ဖြိုးရေး အထောက်အကူပြုကော်မတီ ဖွဲ့စည်းပုံ

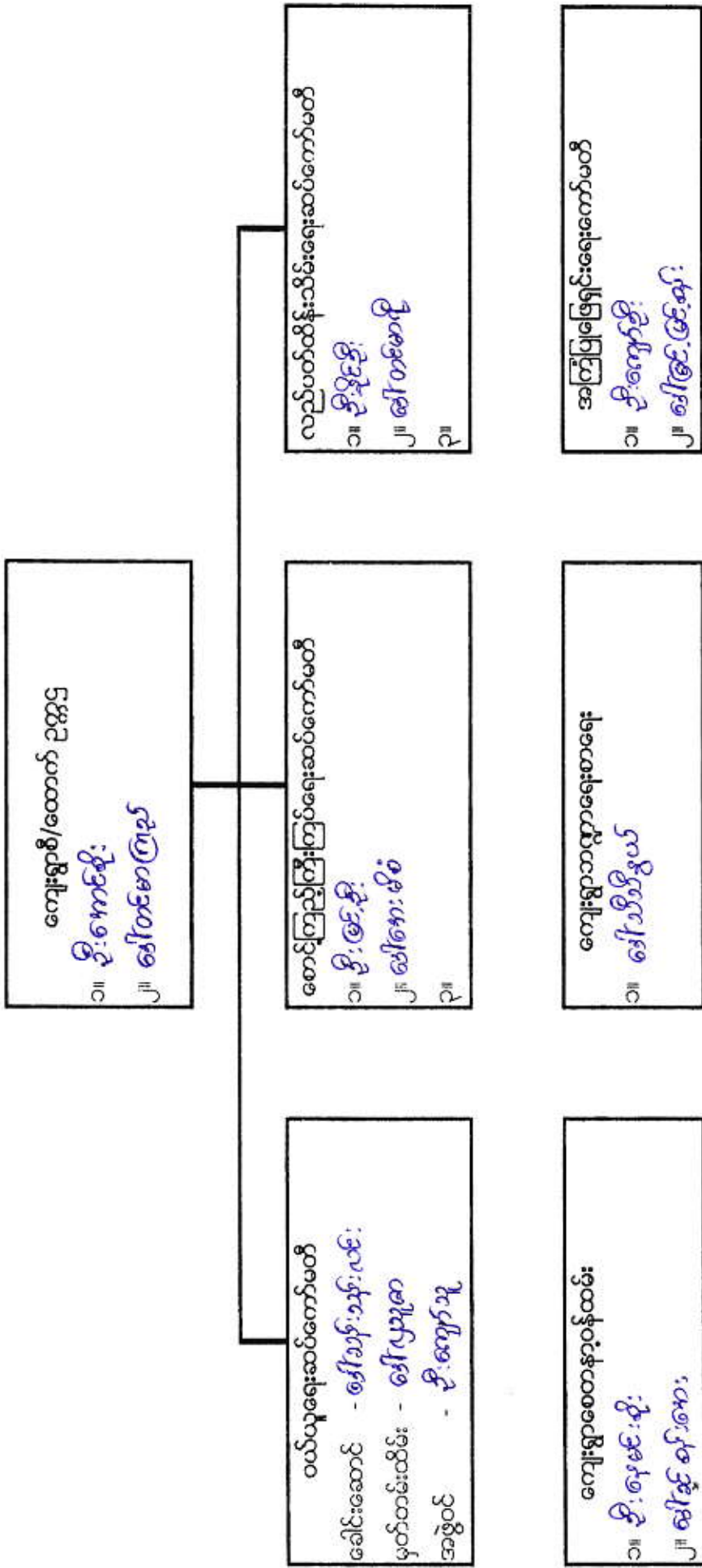



ပုံစံ ၈-၃ ကျေးရွာဖွံ့ဖြိုးရေး ဦးစားပေးအစီအစဉ် (Form PC 3)

လမ်းညွှန် ချက်/အဆင့်(၃)ကျေးရွာဖွံ့ဖြိုးရေးမှန်းချက်အစည်းအဝေးပြီးဆုံးသောအခါ ကျေးရွာစီမံကိန်း အထောက်အကူပြုကော်မတီသည် လူထုစည်းရုံးရေးမှူးအကူအညီဖြင့် ဤပုံစံကိုပြည့်စုံအောင် ဖြည့်သွင်းရမည်။ အားလုံးသောအခက်အခဲအတားအဆီးများ၊ ဖွံ့ဖြိုးမှုဦးစားပေးအစီအစဉ်များ၊ လူထုဗဟိုပြုစီမံကိန်း၏ ရန်ပုံငွေအရင်းအမြစ်နှင့် မသက်ဆိုင်သည့် လုပ်ငန်းများအားလုံးကိုဖော်ပြရမည်။

လူထုစည်းရုံးရေးမှူး/ဝန်ထမ်း အမည်
 နေ့စွဲ ၂၆.၁.၂၀၁၆
 စက်ဝန်းအား အမှတ်ခြစ်ပါ (✓) □ စက်ဝန်း(၁)
 □ စက်ဝန်း(၂) □ စက်ဝန်း(၃) □ စက်ဝန်း(၄)

ပြည်နယ်/တိုင်း ၀၆ ကွေး၊ ပြည်နယ်အစုအဖွဲ့ကျေးရွာအုပ်စု ဒို့၊ ကျေးရွာ ဒို့သျှောင်း
 က. အခက်အခဲအတားအဆီးများအားဆွေးနွေးခြင်း - ယခုလက်ရှိအခြေအနေတွင်ဤကျေးရွာဖွံ့ဖြိုးတိုးတက်ရေးအတွက် အဓိကအခက်အခဲအတားအဆီးများသည် မည်သည်များဖြစ်ပါသနည်း(အမျိုးသား/သမီး အနည်းဆုံးအခက်အခဲ ၅ ခုဖော်ပြပါ)

အမျိုးသား အဖွဲ့မှတင်ပြသောအခက်အခဲအတားအဆီးများ		အမျိုးသမီး အဖွဲ့မှတင်ပြသောအခက်အခဲအတားအဆီးများ	
၁	သောက်သုံးရေ မလုံလောက်ခြင်း	၁	သောက်သုံးရေ မလုံလောက်ခြင်း
၂	မစည်၊ မဝေး၊ မပြုလုပ်ရန် မရပါမရှိခြင်း	၂	မစည်၊ မဝေး၊ မပြုလုပ်ရန် မရပါမရှိခြင်း
၃	မပေးတင်၊ တိုင်ကြားသုံး ရသဖြင့် ရွေးကွယ်မှု ခြားခြင်း	၃	မပေးတင်၊ တိုင်ကြားသုံး ရသဖြင့် ရွေးကွယ်မှု ခြားခြင်း၊ ပေးတင်မှု မရှိခြင်း
၄	ကျောင်းဝင်း၊ မတည့် ကျွဲ၊ နွား၊ များ တင်ခြင်း	၄	ကျောင်းဝင်း၊ မတည့် ကျွဲ၊ နွား၊ များ တင်ရန် မရှိခြင်း
၅	ကျွန်း၊ မာရေ၊ စောင့်၊ ရွှေကန်ရန် မရပါမရှိခြင်း	၅	ကျွန်း၊ မာရေ၊ စောင့်၊ ရွှေကန်ရန် မရပါမရှိခြင်း

ခ. မျှော်မှန်းခြင်း- ဤကျေးရွာဖွံ့ဖြိုးတိုးတက်ရေးအတွက်နောင်လာမည့် (၅)နှစ်အားရှည်ရွယ်၍ဆောင်ရွက်ရန်အတွက် မည်သည့်အရာများသည်အဓိကမျှော်မှန်းချက်ဖြစ်သနည်း။

အမျိုးသားအဖွဲ့မှတင်ပြသောမျှော်မှန်းချက်များ		အမျိုးသမီးအဖွဲ့မှတင်ပြသောမျှော်မှန်းချက်များ	
၁	သောက်သုံးရေ မလုံလောက်စေချင်	၁	သောက်သုံးရေ မလုံလောက်စေချင်
၂	မစည်၊ မဝေး၊ မပြုလုပ်ရန် မရပါမရှိချင်	၂	မစည်၊ မဝေး၊ မပြုလုပ်ရန် မရပါမရှိချင်
၃	မီး၊ နစ်ချေ၊ မတည့် ကျွဲ၊ နွား၊ သားစားစေချင်	၃	မီး၊ နစ်ချေ၊ မတည့် ကျွဲ၊ နွား၊ သားစားစေချင်၊ မီး၊ နစ်ချေ စေချင်
၄	ကျောင်းဝင်း၊ လုံခြုံစေချင်	၄	ကျောင်းဝင်း၊ လုံခြုံစေချင်
၅	ကျွန်း၊ မာရေ၊ စောင့်၊ ရွှေကန်ရန် မရပါမရှိချင်	၅	ကျွန်း၊ မာရေ၊ စောင့်၊ ရွှေကန်ရန် မရပါမရှိချင်

ဂ. ဤကျေးရွာ၏ လာမည့်(၃)နှစ်အတွက် ဦးစားပေး ဖွံ့ဖြိုးတိုးတက်မှု လုပ်ငန်း အစီအစဉ်များအားဖော်ပြပါ။ (လူထုဗဟိုပြုစီမံကိန်း ရန်ပုံငွေအတွက် အဆိုပြုသော အစီအစဉ်များကိုဦးစားပေး အဆင့်အလိုက်ဖော်ပြပြီး ကျန် လူထုဗဟိုပြု စီမံကိန်း ရန်ပုံငွေအရင်းအမြစ်နှင့် မပတ်သက်သည့်အစီအစဉ်များလည်းဖော်ပြရန်ဖြစ်သည်)

ကျေးရွာအတွက်ဦးစားပေးဖွံ့ဖြိုးတိုးတက်မှု လုပ်ငန်းစဉ်များ	အဆိုပြုသူ (အမျိုးသားများ/ အမျိုးသမီးများ/ အမျိုးသား+အမျိုးသမီး)	လူထုဗဟိုပြုစီမံကိန်းအတွက်အဆိုပြုသည် (ဦးစားပေးအဆင့်အလိုက်ဖော်ပြပါ)	ခန့်မှန်း ကုန်ကျစရိတ်	အကျိုးခံစားခွင့်ရှိသူများအရေအတွက်
၁ ရေပေး ဝေရေ	ကျား ၂၀	ပထမ	၁၀၅၀၀၀	၆၀၀
၂ စုလုပ်စောင့်	ကျား ၁၀	ဒုတိယ	၆၅၀၀၀	၆၀၀



၃	ကျေး ဆိုလာဇ်:	ကျား * ၆	တတိယ	၄၅ သိန်း	လေး နှစ်
၄	ကျေးပြင်စုစု:	ကျား + ၆	စတုတ္ထ	၉၅ သိန်း	လေး နှစ်
၅	ဆေးပေးခန်း:	ကျား + ၆	ပဉ္စမ	၇၀ သိန်း	လေး နှစ်
၆					

ဥက္ကဋ္ဌ ၊ ကျေးရွာစီမံကိန်းအထောက်အကူပြုကော်မတီမှအတည်ပြုသည်။

အမည် ----- လက်မှတ် ----- ခန့်မှန်း -----

ပုံစံ PC-၄ ကျေးရွာအုပ်စုစီမံကိန်းလုပ်ငန်းခွဲရွေးချယ်ခြင်းပုံစံ

လမ်းညွှန်ချက်။ ကျေးရွာအုပ်စုစီမံချက်ရေးဆွဲသည့်အစည်းအဝေးတွင် ဤပုံစံအားလူထုစည်းရုံးရေးမှူး / လက်ထောက်နည်းပညာမှူးတို့၏ အတူအညီဖြင့် ပြည်ပုံစံဖြည့်သွင်းရမည်။ ကန့်သတ်အားပြည့်စုံစွာဖြည့်သွင်းပြီးပါက ကျေးရွာအုပ်စုမှူးတို့အား ပြည်ပုံစံအား နောက်ဆက်တွဲအဖြစ် တွဲထားရမည်။ CF မှ အချက်အလက်များကို MIS သို့ ထည့်သွင်းရမည်။

ကျေးရွာစည်းရုံးရေးမှူး/ဝန်ထမ်းအမည် _____ စက်ဝန်းအား အမှတ်ခြစ်ပေးပါ (✓)၊ စက်ဝန်း (၁)၊ စက်ဝန်း (၂)၊ စက်ဝန်း (၃)၊ စက်ဝန်း (၄)၊ စက်ဝန်း (၅)

ပြည်နယ်/တိုင်း မြို့နယ် မြေးနယ် မြေးနယ် မြေးနယ် မြေးနယ် မြေးနယ်

ကျေးရွာအမည်	ဆောင်ရွက်မည့် လုပ်ငန်းများ	အတိုင်းအတာ	ခန့်မှန်း တိုက်ရိုက်အကျိုး ခံစားခွင့်ရှိသူများ	အဆိုပြုခြင်းပြသ	ခန့်မှန်းကုန်ကျစရိတ်			စုစုပေါင်း
					စီမံကိန်းမှ ထည့်ဝင်မှု	ကျေးရွာမှ ထည့်ဝင်မှု	အခြားထည့်ဝင်မှု (ဖော်ပြပါ) ထည့်ဝင်ငွေ အမည်/အဖွဲ့	
၉	စုစုပေါင်း	၄၀ x ၂၄ x ၂	၉၂၀	အမျိုးသား အမျိုးသမီး အမျိုးသားနှင့် အမျိုးသမီး	၅၅၀	-	-	၅၅၀
၉	ကျေးရွာ	၄၀ x ၂၄ x ၂	၉၂၀	အမျိုးသား အမျိုးသမီး အမျိုးသားနှင့် အမျိုးသမီး	၅၅၀	-	-	၅၅၀
၉	ကျေးရွာ	၄၀ x ၂၄ x ၂	၉၂၀	အမျိုးသား အမျိုးသမီး အမျိုးသားနှင့် အမျိုးသမီး	၅၅၀	-	-	၅၅၀

				<input type="checkbox"/> အမျိုးသား <input type="checkbox"/> အမျိုးသမီး <input type="checkbox"/> အမျိုးသားနှင့် <input type="checkbox"/> အမျိုးသမီး				
--	--	--	--	---	--	--	--	--

ရာထူး: ကျေးရွာအုပ်စု စီ/ထောက်ကော်မတီ ဥက္ကဋ္ဌ

အမည်: _____

လက်မှတ်: _____

ရက်စွဲ: _____

ပုံစံ - ၈-၁၂ - အစည်းအဝေးတက်ရောက်သူများ (FORM PC 12)

လမ်းညွှန်၊ စီမံကိန်း၊ အစည်းအဝေးအားလုံးတွင် အသုံးပြုရန်၊ လူထုစည်းရုံးရေးမှူးက ကျေးဇူးတင် ကွင်းဆင်းစဉ် စစ်ဆေး၍ ပုံစံ ၂ စီမံကိန်းစက်ဝန်းအချိန်ဇယားပါ အစည်းအဝေးတက်ရောက်သူများစာရင်းကို မြည့်သွင်းရန်

စည်းရုံးရေးမှူးအမည် ဒေါ်ဂင်္ဂါဒီကင်း
 ရက်စွဲ၊ ၂၆. ၁. ၂၀၁၆
 မြည်နယ်/ တိုင်းဒေသကြီး အထူး မြို့နယ် အထူးတော်
 စီမံကိန်းစက်ဝန်းအမှတ်ဖြစ်ပါ (✓) စက်ဝန်း(၁) စက်ဝန်း(၂) စက်ဝန်း(၃) စက်ဝန်း(၄) စက်ဝန်း(၅)

စဉ်	အမည်	ကျား (✓)	မ (✓)	အိမ်ထောင်စုကုယ် (✓) ^(၁)	လူမျိုး	လက်မှတ်
၁။	ဒေါ်အောင်အေး	✓		✓	ဗုဒ္ဓ	<i>[Signature]</i>
၂။	ဒေါ်အေးအေး	✓			"	<i>[Signature]</i>
၃။	ဒေါ်အောင်အေး	✓		✓	"	<i>[Signature]</i>
၄။	ဒေါ်အောင်အေး	✓			"	<i>[Signature]</i>
၅။	ဒေါ်အောင်အေး	✓			"	<i>[Signature]</i>
၆။	ဒေါ်အောင်အေး	✓		✓	"	<i>[Signature]</i>
၇။	ဒေါ်အောင်အေး	✓		✓	"	<i>[Signature]</i>
၈။	ဒေါ်အောင်အေး	✓		✓	"	<i>[Signature]</i>
၉။	ဒေါ်အောင်အေး	✓		✓	"	<i>[Signature]</i>
၁၀။	ဒေါ်အောင်အေး	✓		✓	"	<i>[Signature]</i>
၁၁။	ဒေါ်အောင်အေး	✓		✓	"	<i>[Signature]</i>
၁၂။	ဒေါ်အောင်အေး	✓		✓	"	<i>[Signature]</i>
စုစုပေါင်း		၆	၆	၆		

(၁) အိမ်ထောင်စုစီးမြစ်ရန်မလိုပါ။ အမျိုးသား/အမျိုးသမီး အိမ်ထောင်စု တစ်စုကို ကိုယ်စားပြုသူအမည်အတိုင်း အမှတ်ဖြစ်ပါ။

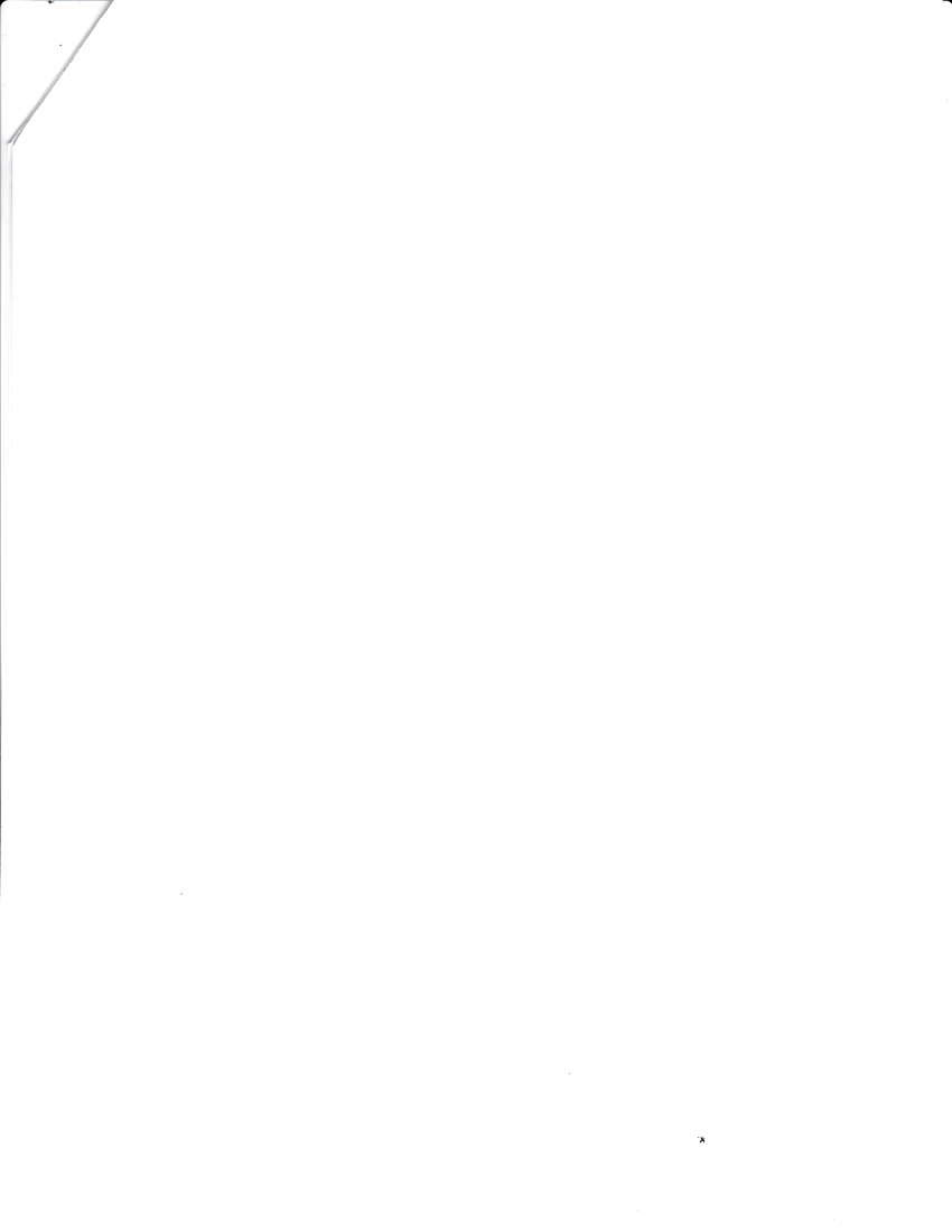

ပုံစံ - ၈-၁၂ - အစည်းအဝေးတက်ရောက်သူများ (FORM PC 12)

လမ်းညွှန်၊ စီမံကိန်း၊ အစည်းအဝေးအားလုံးတွင် အသုံးပြုရန် လူထုစည်းရုံးရေးမှူးက ကျေးဇူးတင်ပူဇော်သည့် စစ်ဆေးဖွဲ့စည်းပုံ၊ စီမံကိန်းစာတမ်းများအချိန်ဇယားပါ အစည်းအဝေးတက်ရောက်သူများစာရင်းကို ဖြည့်သွင်းရန်

စည်းရုံးရေးမှူးအမည် ဦးဂင်းဂါး
 ရက်စွဲ၊ ၂၆. ၁. ၂၀၁၆
 မြို့နယ် အေးကွေး
 ဖြည့်နယ်/ တိုင်းဒေသကြီး အေးကွေး
 စီမံကိန်းစာတမ်းအမှတ်ဖြစ်ပါ (✓) စက်ဝန်း(၁) စက်ဝန်း(၂) စက်ဝန်း(၃) စက်ဝန်း(၄)

စဉ်	အမည်	ကျား (✓)	မ (✓)	အိမ်ထောင်စုကိုယ်စားလှယ် (✓/၀)	လူမျိုး	လက်မှတ်
၁	ဖေအောင်	✓	—	—	ဗမာ	ဖေအောင်
၂	ဦးဂင်းဂါး	✓	—	—	ဗမာ	ဦးဂင်းဂါး
၃	ဦးဂင်းဂါး	✓	—	—	ဗမာ	ဦးဂင်းဂါး
၄	ဦးဂင်းဂါး	✓	—	—	ဗမာ	ဦးဂင်းဂါး
၅	ဦးဂင်းဂါး	✓	—	—	ဗမာ	ဦးဂင်းဂါး
၆	ဦးဂင်းဂါး	✓	—	—	ဗမာ	ဦးဂင်းဂါး
၇	ဦးဂင်းဂါး	✓	—	—	ဗမာ	ဦးဂင်းဂါး
၈	ဦးဂင်းဂါး	✓	—	—	ဗမာ	ဦးဂင်းဂါး
၉	ဦးဂင်းဂါး	✓	—	—	ဗမာ	ဦးဂင်းဂါး
၁၀	ဦးဂင်းဂါး	✓	—	—	ဗမာ	ဦးဂင်းဂါး
၁၁	ဦးဂင်းဂါး	✓	—	—	ဗမာ	ဦးဂင်းဂါး
၁၂	ဦးဂင်းဂါး	✓	—	—	ဗမာ	ဦးဂင်းဂါး
စုစုပေါင်း		၅	၅	၅		

(၁) အိမ်ထောင်စုစီးစနစ်ရန်မလိုပါ။ အမျိုးသား/အမျိုးသမီး အိမ်ထောင်စု တစ်စုကို ကိုယ်စားပြုသူမည်သူမဆို အမှတ်ဖြစ်ပါ။

၆၆၆ ဂျော့ရှားပူဇော်ဆီ ဆန္ဒနှင့်၊ ကော်မတီဝင်များကား ရှေးဦးပင် ဖွဲ့စည်းခြင်း။
 ဂျော့ရှားပူဇော်ဆီ ဆန္ဒနှင့်၊ ရှေးဦးပင်ဘာ ဂျော့ရှားကော်မတီဝင်များမှာ -

* စေတနာ့ထုတ်ဖော် - ၁) ဦးလှစင်းဆို၊
 ၂) ဦးအောင်ဆန်းကော့

* ဂျော့ရှားပူဇော်ဆီဆန္ဒနှင့် - ၃) ဦးအောင်ဆန်း
 ၄) ဦးအောင်ဆန်း

* ကရား (အုပ်စုအဖွဲ့ဝင်များ) - ၅) ဦးစိုးဖြူ

* ဝတ်ယူရေး - ၆) ဦးအောင်ဆန်း
 ၇) ဦးအောင်ဆန်း
 ၈) ဦးအောင်ဆန်း

* ဆောင်ရွက်ခြင်း - ၉) ဦးအောင်ဆန်း
 ၁၀) ဦးအောင်ဆန်း

* လည်ပတ်ထိန်းသိမ်းရေး - ၁၁) ဦးအောင်ဆန်း
 ၁၂) ဦးအောင်ဆန်း

* သဘောရေးစာရေး - ၁၃) ဦးအောင်ဆန်း

* စေတနာ့အဖွဲ့ဝင်များ - ၁၄) ဦးအောင်ဆန်း
 ၁၅) ဦးအောင်ဆန်း တို့ဖြစ်ပါသည်။

• ကမ္ဘာ့အစုံ (၃) ကရ - ဂျော့ရှားပူဇော်ဆီ ဆန္ဒနှင့်၊ ကရားအဖွဲ့ဝင်များကား ဂျော့ရှားပူဇော်ဆီဆန္ဒနှင့်
 ကော်မတီဝင်များပညာများ အိမ်ထောင်ရေးနှင့် ဆိုင်နှင့် ဆည်းရုံးရေးများ အိမ်ထောင်ရေး
 ဝိသေသ အဖွဲ့ဝင်များဖြစ်သည်။

ဆိုင်ကော်မတီ အဖွဲ့ဝင် (၄) ဦးအောင်ဆန်း ကော်မတီဝင်များပညာများ အိမ်ထောင်ရေးနှင့် ဆိုင်
 ဆည်းရုံးရေးများ အိမ်ထောင်ရေး၊ အိမ်ထောင်ရေး၊ အိမ်ထောင်ရေး ဝိသေသ အဖွဲ့ဝင်များ ဝိသေသ အဖွဲ့ဝင်များ
 ကရားအဖွဲ့ဝင်များအဖွဲ့ဝင်များ ဝိသေသ အဖွဲ့ဝင်များ ဝိသေသ အဖွဲ့ဝင်များ ဝိသေသ အဖွဲ့ဝင်များ ဝိသေသ အဖွဲ့ဝင်များ
 ဝိသေသ အဖွဲ့ဝင်များ ဝိသေသ အဖွဲ့ဝင်များ ဝိသေသ အဖွဲ့ဝင်များ ဝိသေသ အဖွဲ့ဝင်များ ဝိသေသ အဖွဲ့ဝင်များ

ကျေးဇူးတင် ခံစားရန် လုပ်ငန်း ခွဲများ

- ၁) ကျေးဇူးတင်ခြင်း (ကျေးဇူးတင်ခြင်း၊ ကျေးဇူးတင်ခြင်း၊ ကျေးဇူးတင်ခြင်း - (၁၀၅) ခုနှစ်
(၁၀၀) ခုနှစ် / (၁၀) ခုနှစ် / (၁၀) ခုနှစ် / (၁၀) ခုနှစ် / (၁၀) ခုနှစ်
- ၂) အစည်းအဝေးဆိုင်ရာ (အစည်းအဝေး) ပျော်ရွှင်စရာ - (၆၅) ခုနှစ်
- ၃) ဆိုလာဇီ (အစည်းအဝေး - ၂၂ ခုနှစ်) - (၄၅) ခုနှစ်
- ၄) အစည်းအဝေးဆိုင်ရာ (အစည်းအဝေး) - (၁၅၀၀) ခုနှစ် အစည်းအဝေး - (၉၅) ခုနှစ်
- ၅) အစည်းအဝေးဆိုင်ရာ (အစည်းအဝေး) (၄၀) ခုနှစ် - အစည်းအဝေးဆိုင်ရာ - (၅၅) ခုနှစ်
အစည်းအဝေးဆိုင်ရာ - (၆၀) ခုနှစ်
- ၆) အစည်းအဝေးဆိုင်ရာ (အစည်းအဝေး) (၅၀၀' x ၅၀') - (၇၀) ခုနှစ်
- ၇) ကျေးဇူးတင်ခြင်း (အစည်းအဝေး) အစည်းအဝေး (၂၀၀၀' x ၅' x ၆') - (၁၂၀) ခုနှစ်

နောက်လအစည်းအဝေးပြုလုပ်မည်

(နေ့ရက်/အချိန်/နေရာ)။ ၂၀၁၈ - ၁ - ၂၀၁၈ : နံနက် (၉) နာရီ ၊ နေပြည်တော်

အစည်းအဝေးပုဂ္ဂိုလ်တစ်ဦးတင်သူ

လက်မှတ် 

အမည် အစည်းအဝေး.....

ရာထူး လူမှုရေးဝန်ထမ်း.....

ချီရောင်းကျေးရွာ၏ ကျေးရွာလက်စွဲစာအုပ်ပြုလုပ်ခြင်း
မှတ်တမ်းဓာတ်ပုံများ





နောက်ဆက်တွဲ (၄) ခြားနားသောအပိုင်းများအတွက် ဦးစားပေးဖွံ့ဖြိုးရေးလုပ်ငန်းစဉ်များ အနှစ်ချုပ်

မူရင်းသည်အား VPSC တွင်ထားရှိရပါမည်။ အခြားဌာနများနှင့် ညှိနှိုင်းရန်အတွက် မိတ္တူအား TPIC သို့ပို့ရပါမည်။ MIS data အနေဖြင့်သွင်းရန်မလိုအပ်ပါ။

	အဆင့်	လုပ်ငန်း	မည်သူ ဦးစားပေးလဲ	လ / နှစ်	ကျေးဇူးတင်တာဝန်ခံသူ သို့ အုပ်စု	ပြင်ပမှ မည်သူ ထောက်ပံ့မလဲ
အခြေခံအဆောက်အအုံ	၁	ရေပေးဝေရေး	<input checked="" type="checkbox"/> မ <input checked="" type="checkbox"/> ကျား	၂၀၁၆	ကျေးဇူး	လူထုမဟုတ် စီမံကိန်း
	၂	စုရပ်ဆောင်	<input checked="" type="checkbox"/> မ <input checked="" type="checkbox"/> ကျား	၂၀၁၇	ကျေးဇူး	လူထုမဟုတ် စီမံကိန်း
	၃	ဆိုင်ကုန်	<input checked="" type="checkbox"/> မ <input checked="" type="checkbox"/> ကျား	၂၀၁၈	ကျေးဇူး	လူထုမဟုတ် စီမံကိန်း
	၄	ကျောင်းဆောက်	<input checked="" type="checkbox"/> မ <input checked="" type="checkbox"/> ကျား	၂၀၁၉	ကျေးဇူး	လူထုမဟုတ် စီမံကိန်း
	၅	ဆေးပေးဆေး	<input checked="" type="checkbox"/> မ <input checked="" type="checkbox"/> ကျား	၂၀၂၀	ကျေးဇူး	လူထုမဟုတ် စီမံကိန်း
အသက်မွေးဝမ်းကျောင်းမှ စိုက်ပျိုးရေး	၁		<input type="checkbox"/> မ <input type="checkbox"/> ကျား			
	၂		<input type="checkbox"/> မ <input type="checkbox"/> ကျား			
	၃		<input type="checkbox"/> မ <input type="checkbox"/> ကျား			
	၄		<input type="checkbox"/> မ <input type="checkbox"/> ကျား			
	၅		<input type="checkbox"/> မ <input type="checkbox"/> ကျား			
ကျွန်းမာရေး နှင့် အာဟာရ			<input type="checkbox"/> မ <input type="checkbox"/> ကျား			
	2		<input type="checkbox"/> မ <input type="checkbox"/> ကျား			
	3		<input type="checkbox"/> မ <input type="checkbox"/> ကျား			
	4		<input type="checkbox"/> မ <input type="checkbox"/> ကျား			
	5		<input type="checkbox"/> မ <input type="checkbox"/> ကျား			
ပညာရေး	၁		<input type="checkbox"/> မ <input type="checkbox"/> ကျား			
	၂		<input type="checkbox"/> မ <input type="checkbox"/> ကျား			
	၃		<input type="checkbox"/> မ <input type="checkbox"/> ကျား			
	၄		<input type="checkbox"/> မ <input type="checkbox"/> ကျား			
	၅		<input type="checkbox"/> မ <input type="checkbox"/> ကျား			

VDP အရည်အသွေးထိန်းချုပ်မှု

ထိန်းချုပ်သူ-	ရက်စွဲ-	ရွာ-	VDP ရက်စွဲ-
		မြို့နယ်-	ကျေးရွာအုပ်စု-

(က) ခြုံငုံခြင်း (မြို့နယ်အဆင့်)- PC 8 ၏ Data အရ မှန်ကန်မှုရှိကြောင်းစစ်ပါ။

(ခ) အသေးစိတ် စစ်ဆေးခြင်း- တစ်မြို့နယ်တွင် ၁၀ ရွာ ၂၀ ရွာ ကျေးရွာအုပ်စု(VDPs)များကို အရည်အသွေးစစ်ဆေးရန်ရွေးပါ။ တစ်မြို့နယ်တွင် ကျေးရွာ ၂၀ ထက်ကျော်လျှင် ကျပန်းနမူနာရွေးပါ။

(၁) VDP စာရွက်စာတမ်းပြီးဆုံးမှုကို စစ်ဆေးပါ။ (OM အရ)

- မျက်နှာပုံ (အပုံ)
- မာတိကာ
- ကျေးရွာအခြေခံ Data
- PSA အကျဉ်းချုပ်နှင့် PRA လုပ်ငန်းစဉ်
- အမျိုးသား/အမျိုးသမီးအဖွဲ့များ၏ အကော်အခဲများ
- ကျေးရွာမျှော်မှန်းချက် (ဆွေးနွေးချက်ရလဒ်)
- အမျိုးသား/အမျိုးသမီးအဖွဲ့များသဘောတူထားသည့် နောင်လေးနှစ်အတွက် ဦးစားပေးလုပ်ငန်းများစာရင်း (အခြေခံအဆောက်အအုံ၊ အသက်မွေးမှု၊ ပညာရေး၊ လူမှုရေးထိန်းသိမ်းမှု....)

နောက်ဆက်တွဲများ-

- လူမှုရေးအကဲဖြတ်မှု စာရွက်စာတမ်းခါတ်ပုံနှင့် PRA လုပ်ငန်းစဉ် (ဖြစ်နိုင်လျှင်)၊ မြေပုံများ ပါရမည်၊ စည်းစိမ်ပိုင်ဆိုင်မှုအဆင့်၊ venn ပုံ...
- ကျေးရွာစီမံကိန်းရေးဆွဲရေးအစည်းအဝေးမိတ္တူ
- ကျေးရွာ၏အချက်အလက် (PC 1 ပုံစံ)
- ကျေးရွာမျှော်မှန်းချက်

(၂) လူမှုရေးအကဲဖြတ်မှုအရည်အသွေးနှင့် VDP စစ်ဆေးပါ။

- VDP တွင်ပါဝင်သောဦးရေ (အမျိုးသား/အမျိုးသမီး)-
- လူမှုရေးအကဲဖြတ်မှုအရည်အသွေးနှင့် VDP အတွက် ရက်ပေါင်း-
- PRA ပစ္စည်းများ အသုံးပြုသည့် အရေအတွက်-

- ပါဝင်သောဦးရေနှင့် လုပ်ငန်းများ မှတ်တမ်းတင်ခြင်း (အစည်းအဝေးမှတ်တမ်း၊ အဖွဲ့ဝါတ်ပုံ၊ တိုင်းရင်းသားအနည်းစုနှင့် ထိခိုက်လွယ်သော အဖွဲ့များ)
 - အလွန်ကောင်း
 - ကောင်း
 - ညံ့
- လုပ်ငန်းများ မှတ်တမ်းတင်ခြင်းနှင့် အမျိုးသမီးအဖွဲ့အစည်းအဝေး၏ရလဒ် အားခွဲခြားပေးထားသလား။
 - ရှိ
 - မရှိ
- စီမံကိန်းအရေအတွက် (အမျိုးသား/အမျိုးသမီးရွေးချယ်မှုအရေအတွက်)-
- PRAနှင့်သက်ဆိုင်သောအခြား စီမံကိန်းအရေအတွက် (အမျိုးသား/အမျိုးသမီးရွေးချယ်မှုအရေအတွက်)-