

ပြည်ထောင်စုသမ္မတမြန်မာနိုင်ငံတော် အစိုးရ
စိုက်ပျိုးရေး၊ မွေးမြူရေးနှင့် ဆည်မြောင်းဝန်ကြီးဌာန
(ကျေးလက်ဒေသဖွံ့ဖြိုးတိုးတက်ရေးဦးစီးဌာန)

စေတုတ္ထရာမြို့နယ်



လူထုဗဟိုပြုစီမံကိန်း

National Community Driven Development Project
(NCDDP)



ကျေးရွာဖွံ့ဖြိုးရေးအစီအစဉ်

Village Development Plan (VDP)

ဟန်ဒေါက်ကျေးရွာအုပ်စု၊ ကန်ပေါက်ကျေးရွာ

မာတိကာ

| စဉ် | အကြောင်းအရာ |
|-----|---|
| ၁ | မြို့နယ်မြေပုံ |
| * ၂ | ကျေးရွာအုပ်စုမြေပုံ |
| ၃ | ကျေးရွာမြေပုံ |
| ၄ | ကျေးရွာအခြေခံအချက်အလက်များပုံစံ(၁) |
| ၅ | လူထုပူးပေါင်းပါဝင်သောလူမှုဆန်းစစ်ခြင်းနှင့်အကဲဖြတ်ခြင်း လုပ်ငန်းစဉ် (PSA/PRA) အကျဉ်းချုပ်ဇယား |
| ၆ | ကျေးရွာဖွံ့ဖြိုးရေးအစီအစဉ်အတွက်အသုံးပြုခဲ့သော PRA Toolsများနှင့် တစ်စုခြင်းစီအတွက်သုံးသပ်ချက်များ |
| ၇ | ကျေးရွာအုပ်စု၊ကျေးရွာကော်မတီဖွဲ့စည်းပုံဇယား |
| ၈ | ကျေးရွာဖွံ့ဖြိုးရေးဦးစားပေးအစီအစဉ်ပုံစံ (၃) |
| ၉ | ကျေးရွာအုပ်စုစီမံကိန်းလုပ်ငန်းခွဲရွေးချယ်ခြင်းပုံစံ (၄) |
| ၁၀ | ဦးစားပေးလုပ်ငန်းအကျဉ်းချုပ်ဇယား |
| ၁၁ | အစည်းအဝေးတက်ရောက်သူစာရင်းပုံစံ (၁၂) |
| ၁၂ | အစည်းအဝေးမှတ်တမ်း |
| ၁၃ | အစည်းဝေးပြုလုပ်သည့် ဓါတ်ပုံများ |
| ၁၄ | ကဏ္ဍအလိုက်ဦးစားပေးဖွံ့ဖြိုးရေးလုပ်ငန်းစဉ်များ |
| ၁၅ | ကျေးရွာဖွံ့ဖြိုးရေးစီမံချက်အရည်အသွေးထိန်းချုပ်မှု (Check list for VDP) |

စေတုတ္ထရာမြို့နယ်ပြမြေပုံ



စေတုတ္ထရာမြို့နယ်
မကျေးတိုင်း
၁ လက်မ = ၂ မိုင်စကေး



ရည်ညွှန်းချက်

- တိုင်း၊ မြည်နယ်ခြား -----
- မြို့နယ်ခြား - - - - -
- ကားလမ်း - - - - -
- မာယုရွာဆိုင်ရုံခြားမျဉ်း
- မြို့ - ■
- မာယုရွာဆိုင်ရုံ - ■
- မာယုရွာ - ●
- မြစ်ချောင်း - ~~~~~

ဟန်ဒေါက်ကျေးရွာအုပ်စု အခြေပြမြေပုံ



- ကျေးရွာအုပ်စု 
- ကျေးရွာ 
- ကျေးရွာအုပ်စုခြားမျဉ်း 
- ချောင်း 
- ကားလမ်း 

မကွေးတိုင်းဒေသကြီး၊ မင်းဘူးခရိုင်၊ စေတုတ္ထရာမြို့နယ်၊ ဟန်ခေါက်ကျေးရွာအုပ်စု၊
 ကံပေါက်ကျေးရွာ အကွက်ချမြေပုံ

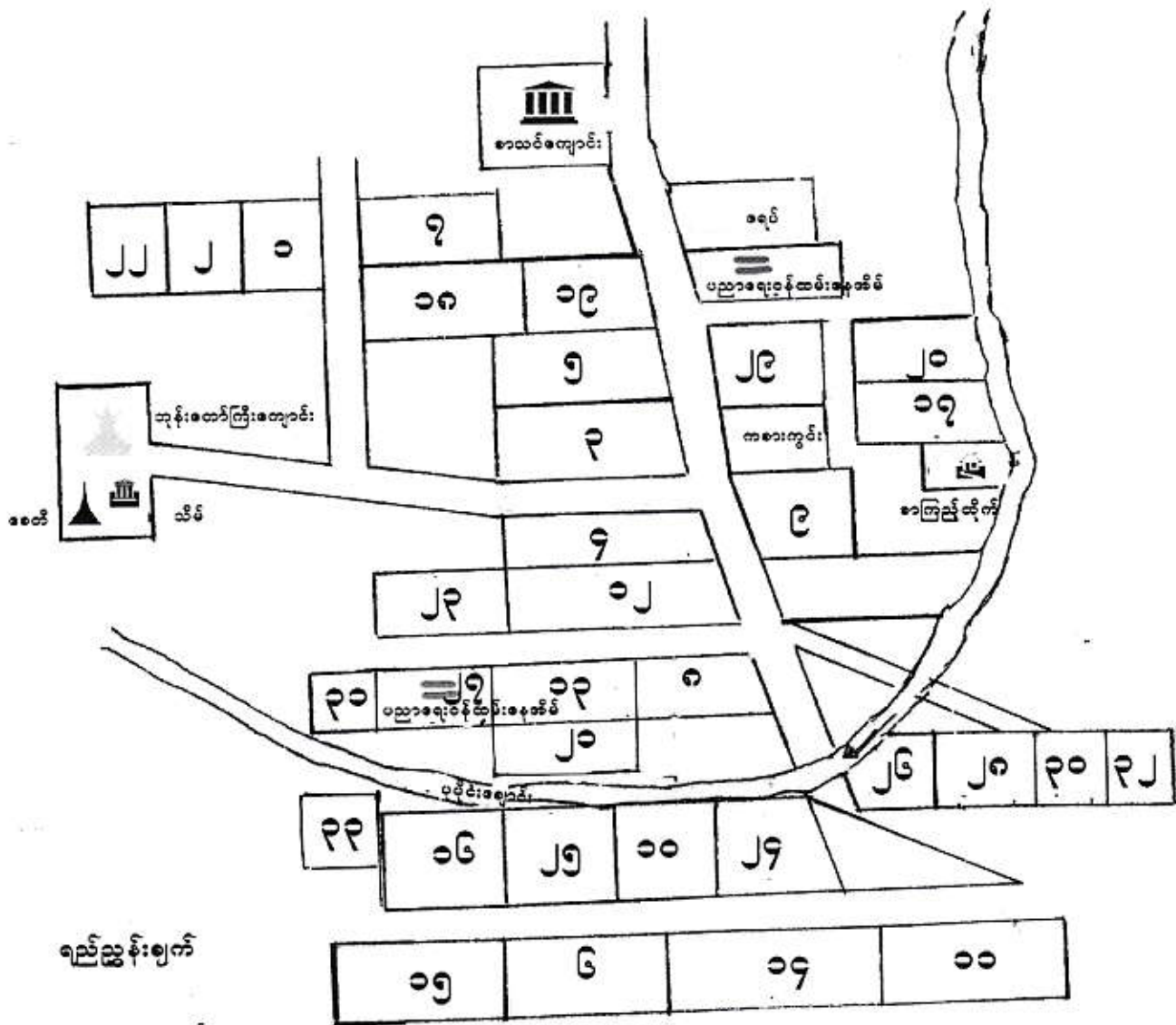
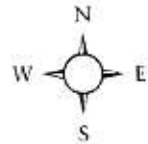

ရည်ညွှန်းချက်

- စရပ်
- စေတီ
- စာသင်ကျောင်း
- သုန်းတော်ကြီးကျောင်း
- စေတီ
- ပညာရေးဝန်ထမ်းနေအိမ်
- စာကြည့်တိုက်

| ကျေးရွာအစည် | အိမ်ခြေ | အိမ်ထောင် | ပျဉ်းမူ | | | စာသင်ကျောင်း အဆောက်အအုံ ဗျာဓာရင် | သုန်တော်ကြီးကျောင်း အဆောက်အအုံ ဗျာဓာရင် | ပညာရေး အဆောက်အအုံ ဗျာဓာရင် | သာယာရေး အဆောက်အအုံ ဗျာဓာရင် | ကျွန်းစာရေး အဆောက်အအုံ ဗျာဓာရင် | မှတ်တမ်း |
|-------------|---------|-----------|---------|----|-------|--|---|----------------------------------|-----------------------------------|---------------------------------------|----------|
| | | | ကျား | မ | စလိပ် | | | | | | |
| ကံပေါက် | ၃၃ | ၃၃ | ၆၀ | ၀၀ | ၀၅၆ | ၁ | ၁ | ၂ | ၀ | ၀ | |

ပုံစံစ-၁ ကျေးရွာအခြေခံအချက်အလက်များ (Form PC 1)

လမ်းညွှန်ချက်/ကျေးရွာတစ်ရွာသို့ ပထမဆုံးမိတ်ဆက်ခရီးသွားရောက်သောအခါ လူထုစည်းရုံးရေးမှူးသည် ကျေးရွာခေါင်းဆောင်များအားကျေးရွာအချက်အလက်များကိုမေတ္တာရပ်ခံ၍တောင်းခံရသည်။ ဤအချက်အလက်များကိုစီမံကိန်းမိတ်ဆက်အစည်းဝေးမတိုင်မီတောင်းခံရမည်။ စီမံကိန်းမိတ်ဆက်အစည်းဝေးတွင် လူထုစည်းရုံးရေးမှူးသည် ဤအချက်အလက်များအားစစ်ဆေးပီးမှန်ကန်အောင်ပြုလုပ်ရမည်။ ပြီးနောက်တွင် လူထုစည်းရုံးရေးမှူးမှ သတင်းအချက်အလက်ထဲသို့ Tablets မှတစ်ဆင့် ဖြည့်သွင်းရမည်။

| | | |
|-----------------------------|-------------------------------------|--------------------------|
| ကျေးရွာအုပ်ချုပ်ရေးမှူးအမည် | ကျေးရွာအုပ်ချုပ်ရေးမှူး၏ဖုန်းနံပါတ် | လူထုစည်းရုံးရေးမှူး၏အမည် |
| ဦးခင်သိန်း | ၀၉၅၅၅၅၅ | ဦးအောင် |
| ပြည်နယ်တိုင်းဒေသကြီး | မြို့နယ် | ကျေးရွာအုပ်စု |
| မကွေး | တော့ဇွဲရာ | ဟိုက်ကောင် |
| | | ကျေးရွာ |
| | | ကံပေါက် |

က. လူဦးရေ

| လူမျိုးစု | အိမ်ထောင်စုအရေအတွက် | ကိုးကွယ်သည့်ဘာသာ | အိမ်ထောင်စုအရေအတွက် |
|-----------------------|---------------------|------------------|---------------------|
| လူမျိုးစု (၁) - ဗုဒ္ဓ | ၃၂ | ဘာသာ(၁) - ဗုဒ္ဓ | ၃၂ |
| လူမျိုးစု (၂) - | | ဘာသာ(၂) - | |
| လူမျိုးစုရော - | | ဘာသာရော - | |

| | | |
|------------------|---------------------|----------------------|
| လူဦးရေ | အမျိုးသား(အရေအတွက်) | အမျိုးသမီး(အရေအတွက်) |
| အိမ်ထောင်စုဦးစီး | ၆၉ | ၈၃ |
| | ၃၂ | - |

> ၅၀

(ခ) လက်လှမ်းမီအသုံးပြုနိုင်သည့်အဆောက်အဦများ

| ဓာတ်အားအမျိုးအစား | အမှတ်ခြံပါ | ကျွန်းမာရေး | အမှတ်ခြံပါ | ဘာသာရေးအဆောက်အဦ | အမှတ်ခြံပါ |
|-------------------|-------------------------------------|-------------------|--------------------------|--------------------|-------------------------------------|
| အထက်တန်းကျောင်း | <input type="checkbox"/> | ဆေးရုံ | <input type="checkbox"/> | စေတီ | <input checked="" type="checkbox"/> |
| အလယ်တန်းကျောင်း | <input type="checkbox"/> | ကျွန်းမာရေးဌာန | <input type="checkbox"/> | ဘုန်းကြီးကျောင်း | <input checked="" type="checkbox"/> |
| မူလတန်းကျောင်း | <input checked="" type="checkbox"/> | ကျွန်းမာရေးဌာနခွဲ | <input type="checkbox"/> | ဟိန္ဒူဘုရားကျောင်း | <input type="checkbox"/> |
| မူကြိုကျောင်း | <input type="checkbox"/> | ဆေးပေးခန်း | <input type="checkbox"/> | ခရစ်ယာန်ကျောင်း | <input type="checkbox"/> |
| အခြား | <input type="checkbox"/> | အခြား | <input type="checkbox"/> | ဗလီ | <input type="checkbox"/> |
| | | | | အခြား | <input type="checkbox"/> |
| မှတ်ချက် | | မှတ်ချက် | | မှတ်ချက် | |

(ဂ) ကျွမ်းကျင်သူများမှတ်တမ်း ၊ ကျေးရွာတွင်နေထိုင်သော သို့မဟုတ် ဟခြားရွာမှလာရောက်သောကျွမ်းကျင်သူများ

(၁) ဓာတ်အားအမျိုးအစား

(၂) ကျွန်းမာရေး

(၃) လက်မှုပညာရှင်

| | ရွာတွင်နေထိုင်သူ | အခြားရွာမှလာသူ | | ရွာတွင်နေထိုင်သူ | အခြားရွာမှလာသူ | | ရွာတွင်နေထိုင်သူ | အခြားရွာမှလာသူ |
|----------------|-------------------------------------|-------------------------------------|---------------------------|--------------------------|--------------------------|-----------------|--------------------------|--------------------------|
| မူလတန်းပြဆရာမ | <input checked="" type="checkbox"/> | <input checked="" type="checkbox"/> | ဆရာဝန် | <input type="checkbox"/> | <input type="checkbox"/> | လက်သမား | <input type="checkbox"/> | <input type="checkbox"/> |
| အထက်တန်းပြဆရာမ | <input type="checkbox"/> | <input type="checkbox"/> | လက်ထောက် | <input type="checkbox"/> | <input type="checkbox"/> | ဖိနပ်ရုံ | <input type="checkbox"/> | <input type="checkbox"/> |
| ဆရာမ | <input type="checkbox"/> | <input type="checkbox"/> | ကျွန်းမာရေးမှူး | <input type="checkbox"/> | <input type="checkbox"/> | လှုပ်စစ်ဆိုင်ရာ | <input type="checkbox"/> | <input type="checkbox"/> |
| အလယ်တန်းပြဆရာမ | <input type="checkbox"/> | <input type="checkbox"/> | အမျိုးသမီးကျွန်းမာရေးဆရာမ | <input type="checkbox"/> | <input type="checkbox"/> | | | |

| | | | | | | | | |
|-------------------------|--------------------------|--------------------------|-------------------------------------|-------------------------------------|--------------------------|---------------|--------------------------|--------------------------|
| မူကြိုဆရာ၊ဆရာမ အခြား | <input type="checkbox"/> | <input type="checkbox"/> | အရ်သားဖွား | <input checked="" type="checkbox"/> | <input type="checkbox"/> | ရေပိုက်သွယ်သူ | <input type="checkbox"/> | <input type="checkbox"/> |
| | <input type="checkbox"/> | <input type="checkbox"/> | ပြည်သူ့ကျန်းမာရေးလုပ်သား (၀)/(၂) | <input type="checkbox"/> | <input type="checkbox"/> | ကော်ပြင်ဆရာ | <input type="checkbox"/> | <input type="checkbox"/> |
| မှတ်ချက် | | | မှတ်ချက် | | | မှတ်ချက် | | |

(ဃ) ကျေးရွာသို့ ရောက်ရှိနိုင်သည့်လမ်းအခြေအနေ / ကျေးရွာတစ်ရွာသည် ၎င်း၏ကျေးရွာအုပ်စုနှင့် ဆက်သွယ်ထားသော လမ်းအခြေအနေ (အောက်ပါတို့ကိုပိုင်းပါ)

ကျောက်ကြမ်းလမ်း ကတ္တရာလမ်း ကွန်ကရစ်လမ်း မော်တော်ဆိုင်ကယ်လမ်း
 ကျောက်ခင်းလမ်း မြေသားလမ်း လူသွားလမ်း အခြား: _____

(င) ကျေးရွာဖွံ့ဖြိုးမှုစီမံချက်

- (၁) လူထုဗဟိုပြုစီမံကိန်းမစတင်မီ ဤကျေးရွာတွင်ကျေးရွာဖွံ့ဖြိုးမှု စီမံချက်ရှိခဲ့ပါသလား? ပိုင်းပါ
 ရှိပါသည်/မရှိပါ/မသိပါ
- (၂) ရှိခဲ့ပါလျှင် ဤစီမံချက်ကို မည်သည့် ခုနှစ်တွင်ပြင်ဆင်ခဲ့ပါသနည်း? နှစ်- ၂၀၁၁ /မသိပါ
- (၃) ဤစီမံချက်ကို မြို့နယ်မှအတည်ပြုခဲ့ပါသလား? ပြုခဲ့ပါသည်/မပြုခဲ့ပါ /မသိပါ

(စ) ခရီးအကွာအဝေး

- (၁) ဤကျေးရွာ၏ဗဟိုမှ၎င်းကျေးရွာအုပ်စု၏ဗဟိုအထိခရီးမိုင်မည်မျှကွာဝေးသနည်း? မိုင်- ၂.၆ /မသိပါ
- (၂) ဤကျေးရွာမှ ၎င်းကျေးရွာအုပ်စုဗဟိုအထိသွားလာရာတွင်ကြာမြင့်သည့်အချိန်
 ခြောက်သွေ့ ရာသီတွင်ကြာချိန် ၃၂-၃၃-ထော်လာဂျီ/မော်တော်ဆိုင်ကယ်/ခြေလျှင်/လား/မော်တော်ဘုတ်/
 အခြား: _____ စသည့်တို့ဖြင့်သွားလျှင်ကြာမြင့်သည့်အချိန်
 မိုးရာသီတွင်ကြာချိန် ၃၅-၄၅-ထော်လာဂျီ/မော်တော်ဆိုင်ကယ်/ခြေလျှင်/လား/မော်တော်ဘုတ်/
 အခြား: _____ စသည့်တို့ဖြင့်သွားလျှင်ကြာမြင့်သည့်အချိန်



(ဆ) ပတ်ဝန်းကျင်ဆိုင်ရာသဘာဝဘေးအန္တရာယ် -

ဤကျေးရွာတွင်ကြေးခြင်းကဲ့သို့ သဘာဝဘေးအန္တရာယ်ကျရောက်ဖူးခြင်းရှိပါသလား။
 ဖြစ်ပါသည် ရှိပါသည် ရှိလျှင်ဖော်ပြပါ- _____

(ဇ) ကျေးရွာတွင် ဖွဲ့စည်းထားသော အဖွဲ့အစည်းများ

လူထုဗဟိုပြုစီမံကိန်းမစတင်မီ ဤကျေးရွာတွင် ကျေးရွာဖွံ့ဖြိုးရေးအတွက် အစိုးရ(သို့)ရွာသားများကိုယ်တိုင်(သို့) စီမံကိန်းတစ်ခုခုမှ ဖွဲ့စည်းထားသည့် အဖွဲ့အစည်းများရှိပါသလား။

Save the Children

ကျေးရွာခေါင်းဆောင် အမည် ဦး ခံဝဠာ
 လက်မှတ်  နေ့စွဲ ၉ - ၂ - ၂၀၁၇
 လူထုစည်းရုံးရေးမှူး အမည် ဦး နန္ဒာကျော်
 လက်မှတ်  နေ့စွဲ ၉ - ၂ - ၂၀၁၇

လူထုပူးပေါင်းပါဝင်သောလူမှုဆန်းစစ်ခြင်းနှင့်အကဲဖြတ်ခြင်းလုပ်ငန်းစဉ်(PSA/PRA)အကျဉ်းချုပ်

| စဉ် | အကြောင်းအရာ | ရက်စွဲ | ဦးတည်အုပ်စု | တက်ရောက်သူ | | | အဓိကဆွေးနွေးချက်များ |
|-----|---|----------------|--|------------|----|--------|--|
| | | | | ကျား | မ | ပေါင်း | |
| ၁ | လူမှုစီးပွားအဆင့်သတ်မှတ်ခြင်း (Wealth Ranking) | ၈ ၂ ၂၀၁၆ | ချမ်းသာ၊ အလယ်အလတ်၊ နွမ်းပါးအုပ်စု | ၂၁ | ၈ | ၂၉ | ကျေးရွာလူမှုစီးပွားအုပ်စုများ၊ ခွဲခြားသတ်မှတ်နိုင်ရေးအတွက် အခြေခံစံနှုန်းများသတ်မှတ်ခြင်း ကျေးရွာသားများနှင့်အများသ ဘောတူခွဲခြားသတ်မှတ်ခြင်း |
| ၂ | ရာသီခွင်ပြပြက္ခဒိန် (Seasonal Calender) | ၈ ၂ ၂၀၁၆ | ကော်မတီဝင်၊ အမျိုးသမီး၊ အမျိုးသားများ | ၂၁ | ၈ | ၂၉ | ရာသီဥတု၊စိုက်ပျိုးသီးနှံများ၊ လယ်ယာလုပ်ငန်းများ၊ ဝင်ငွေထွက်ငွေမွေးမြူ ရေးလုပ်ငန်းများ၊ |
| ၃ | ကျေးရွာလူနေမှုပြသယံဇာတမြေပုံ (social Map/Resource Map) | ၉ ၂ ၂၀၁၆ | ရပ်မိ၊ရပ်ဖ ကော်မတီဝင်များ | ၂၀ | ၁၀ | ၃၀ | အိမ်အမျိုးအစားများ၊အခြေခံ အဆောက်အဦများ၊လမ်းပန်း ဆက်သွယ်ရေးအခြေအနေ၊ လယ်ယာမြေမြစ်ချောင်း၊ ရေတွင်းရေကန်သစ်တောများ |
| ၄ | ပြဿနာသစ်ပင် (Problem Tree) | ၉ ၂ ၂၀၁၆ | အမျိုးသား၊ အမျိုးသမီးများ | ၂၀ | ၁၀ | ၃၀ | ဆွေးနွေးထားသောအခြေခံ အဆောက်အဦများနှင့်အ သက်မွေးဝမ်းကြောင်းလုပ်ငန်း များ |
| ၅ | ကျေးရွာ၏ငါးနှစ်စာဦးစားပေး အစီအစဉ်(Pair Wise) | ၉ ၂ ၂၀၁၆ | အမျိုးသားအုပ်စု၊ အမျိုးသမီးအုပ်စု၊ လူငယ်အုပ်စု၊ ရပ်မိရပ်ဖအုပ်စု | ၂၀ | ၁၀ | ၃၀ | အကျိုးပြုပြီးရေအကျိုးခံစားခွင့် နှင့်အဓိကလိုအပ်ချက်များပေ မူတည်ပြီးဆုံးဖြတ်သည်။ |
| ၆ | အဖွဲ့အစည်းချိတ်ဆက်ပုံ (Venn Diagram) | ၇ ၂ ၂၀၁၆ | အဖွဲ့ အုပ်ချုပ်ရေးအဖွဲ့၊ ကျေးရွာစီထောက် အဖွဲ့ | ၂၁ | ၈ | ၂၉ | ကျေးရွာတွင်ရှိအဖွဲ့အစည်းများ နှင့်ဖွံ့ဖြိုးရေးလုပ်ငန်းအတွက်ချိတ် ဆက် ဆောင်ရွက်လုပ်ကိုင်မှု |
| ၇ | ပင့်ကူအိမ်ကွန်ယက် (Spider Web) | ၇ ၂ ၂၀၁၆ | အမျိုးသား၊ အမျိုးသမီးများ | ၂၁ | ၈ | ၂၉ | အမျိုးသား၊ အမျိုးသမီးများတန်းတူအခွင့်အ ရေးရရှိမှုနှင့်မရရှိသည့်အ ကြောင်းအရင်းများ |

| | | | | | | | |
|----|--|----------------|------------------------------------|----|---|----|--|
| ၈ | အမျိုးသား၊ အမျိုးသမီးများ၏ တနေ့တာလုပ်ငန်းသုံးသ ပ်မ (Men/Women timeline) | ၈ ၂ ၂၀၁၆ | အမျိုးသား၊ အမျိုးသမီးများ | ၂၀ | ၈ | ၂၉ | အမျိုးသား၊ အမျိုးသမီးများ၏တနေ့တာအလုပ် ချိန်နှင့်အားလပ်ချိန်များသုံးသပ် ချက် |
| ၉ | အိမ်မက်ပြမြေပုံ (Dream Map) | ၈ ၂ ၂၀၁၆ | ကျေးရွာစီထောက် အဖွဲ့ကျေးရွာလူထု | ၂၀ | ၈ | ၂၉ | နောင်တချိန်ကျေးရွာတွင် ဖြစ်စေလိုသောအနာဂတ်မြင် ကွင်းများထည့်သွင်းရေးဆွဲခြင်း |
| ၁၀ | ကျေးရွာသမိုင်းကြောင်း (village Histoy) | ၈ ၂ ၂၀၁၆ | ကျေးရွာစီထောက် အဖွဲ့ကျေးရွာလူထု | ၂၀ | ၈ | ၂၉ | ကျေးရွာဖြစ်ပေါ်လာပုံ သမိုင်းကြောင်း |

ဥစ္စာနေအဆင့် ခွဲခြားမှု စံနမူနာပုံစံ

မြို့နယ် ... မေတ္တရာ ... ကျေးရွာအုပ်စု ... မင်္ဂလာ ... ကျေးရွာ ... ကံပေါက် ... ရက်စွဲ ... ၁၂/၂၀၂၄

| အကြောင်းအရာ | ချမ်းသာ | အလယ်အလတ် | နွမ်းပါး |
|--------------------------|-------------|-----------|----------|
| နေအိမ်အခြေအနေ | ပျဉ်းစာအိမ် | ဝါးစာအိမ် | ဝါးအိမ် |
| စက်ပစ္စည်းပိုင်ဆိုင်မှု | ဆိုင်ကယ် | ဆိုင်ကယ် | - |
| လယ်ယာမြေပိုင်ဆိုင်မှု | ၂၀၀ | ၁၀၀ | ၆၀၀၀၀/၆၅ |
| ကျွဲ၊ နွား ပိုင်ဆိုင်မှု | ၅ ခေက် | ၃ ခေက် | - |
| တန်ဖိုးပျမ်းမျှဝင်ငွေ | ၂၀၀၀၀၀၀ | ၅၀၀၀၀၀၀ | ၅၀၀၀၀၀၀ |
| စားနပ်ရိက္ခာပူလုံမှု | ၆၀၀ | ၃၀၀ | ၁၀၀ |
| စုစုပေါင်းအိမ်ထောင်စု | ၆ | ၁၀ | ၁၅ |

မကွေးတိုင်းဒေသကြီး၊ စေတုတ္တရာမြို့နယ်၊ ဟန်ဒေါက်အုပ်စု၊
ကံဒေါက်ကျေးရွာ၏ ဥစ္စာဓနအဆင့်ခွဲခြားမှု သုံးသပ်ချက်

နေ့စွဲ - ၈ . ၂ . ၂၀၁၆
နေရာ - စာအုပ်ကျောင်း

ကံဒေါက်ကျေးရွာ၏ အဓိကအသက်မွေးဝမ်းကျောင်းလုပ်ငန်းမှာ လယ်ယာ
စိုက်ပျိုးခြင်း လုပ်ငန်းဖြစ်ပါသည်။ ကံဒေါက်ကျေးရွာတွင် တပိုင်တခိုင် စိုက်ပျိုး
ရေးနှင့် သီးနှံထွက်ကုန် ရောင်းဝယ်ရေးလုပ်ငန်းများ လုပ်ကိုင်ကြပါသည်။ မိုး
ရာသီတွင် ကောက်စိုက်ခြင်း၊ ပဲနှုတ်ခြင်း၊ ချိုးကြဲခြင်းလုပ်ငန်းများ လုပ်ကိုင်
ကြပါသည်။ ကံဒေါက်ကျေးရွာတွင် နေအိမ်အခြေအနေများမှာ ဤသို့ ဖြစ်ပါသည်။
ဗျဉ်က၊ သွင်ဇိုးများ ဆောက်လုပ်နေထိုင်ကြပါသည်။ ကျေးရွာတွင်
ဆိုင်ကယ်များကို အချို့ လူများက အသုံးပြုနိုင်ကြပါသည်။ အချို့လူ
များသည် လယ်ယာဧကအနည်းငယ်ပိုင်ဆိုင်ကြပြီး လက်လုပ်လက်စား
သမားများသည် နေ့စားလုပ်အားခယူ၍ လုပ်ကိုင်ကြပါသည်။ စိုက်
ပျိုးချိန်ကုန်လျှင် အလုပ်ရှားပါလာသောအခါ သစ်ဝါးခုတ်ခြင်းလုပ်
ငန်းများ သွားရောက်လုပ်ကိုင်ကြပါသည်။

ပြဿနာအနှစ်ချုပ်

ကံဒေါက်ကျေးရွာ လယ်ယာစိုက်ပျိုးခြင်းလုပ်ငန်းကို အဓိကလုပ်
ကိုင် စာအောက်ကြသော်လည်း ရွာဖွဲ့ဝင်တွေ့နေထိုင်ရသဖြင့် လုပ်ကိုင်စား
သောက်စရာ လယ်ယာဧကအနည်းငယ်သာ ကျန်ရှိပါသည်။ ထို့ကြောင့်
သစ်ဝါးခုတ်ခြင်းနှင့် လက်လုပ်လက်စားကျပ်စားလုပ်ငန်းများဖြင့်
သာ အဓိကအသက်မွေးမှု ဖြစ်ကြပါသည်။

ဦးဆောင်ရေးဦးစီးဌာန - ဦးချစ်မြေမောင်ဦးစီးကျော်လင်း

မကွေ့တိုင်းဒေသကြီး၊ စေတုတ္ထရာဇ်၊ ဟန်ဒေါက်ဆုန်စု၊ ကံပေါက်ကျေးရွာ၏
ရာဘီခွင့်ပြု ဗြဟ္မဒိန် သုံးသပ်ချက်

နေ့စွဲ - ၈. ၂. ၂၀၁၆
နေရာ - စာသင်ကျောင်း

မကွေ့တိုင်းဒေသကြီး၊ စေတုတ္ထရာဇ်၊ ဟန်ဒေါက်ဆုန်စု၊ ကံပေါက်ကျေး
ရွာ၏ စာသင်ကျောင်းစာ တွင်ရာဘီခွင့်ပြု ဗြဟ္မဒိန်လဟားအား သုံးသပ်
ခြင်းအစည်းအဝေးကို ကျင်းပခဲ့ ပါသည်။

ကံပေါက်ကျေးရွာ၏ အဓိကအသက်မွေးဝမ်းကျောင်းလုပ်ငန်းမှာ လယ်ယာလုပ်ငန်း
မှာ လယ်ယာလုပ်ငန်းဖြစ်သည်။ ကဆုန်၊ ခုပဏ္ဍိတွင် နှစ်ကြိမ်၊ ဝါဆို လအိုင်တော်
သာလင်းလများတွင် နှစ်ကြိမ်၊ ဝါဆို၊ ဝါဆို၊ ဝါဆို၊ ဝါဆို၊ ဝါဆို၊ ဝါဆို၊ ဝါဆို၊ ဝါဆို၊ ဝါဆို၊
လယ်ထွန်းခြင်း၊ ရှိကြခြင်း၊ ပျိုးပျိုးခြင်း၊ ကောက်စိုက်ခြင်း၊ လယ်ပေါင်းတိုးခြင်း၊ လုပ်ငန်း
များကိုလုပ်ကိုင်ကြပါသည်။ တို့နောက် စိုက်ပျိုးထားသော စပါးများကို နတ်တော်လ
အိုင်စု ဗြဟ္မဒိန်လများတွင် စပါးလှိုက်သိမ်းခြင်း၊ ကောက်ဖျင်းစည်းခြင်း၊ စပါးနတ်ခြင်း၊
စပါးပျေခြင်း၊ လုပ်ငန်းများကိုလုပ်ကိုင်ကြပါသည်။ ကျေးရွာတွင် ကျွဲ၊ နွား၊ ကြက်၊ ဝက်များကို
လုပ်ကိုင်ထူထောင်မွေးမြူကြပါသည်။ ကျေးရွာသည် တန်းချိုလှေ၊ ခုပဏ္ဍိလများတွင် ဝင်ရောက်ပြီး
ဘီတင်ကျွတ်လှေတို့တွင် လယ်စင်ပေကောင် ပါသည်။ ကျေးရွာတွင် ကျင်းပလေ့ရှိသော ရာဘီခွင့်
တော်များမှာ တန်းချိုလှေ၊ သင်္ကြန်ပွဲ၊ ကဆုန်၊ ဝါဆို၊ ဝါဆို၊ ဝါဆို၊ ဝါဆို၊ ဝါဆို၊ ဝါဆို၊ ဝါဆို၊
မုန်းလ၊ စက်နီပွဲ စသည်ပွဲများလုပ်ကြပါသည်။ ဝါဆိုလ၊ ဝါဆိုလအိုင်လအိုင်တော်သာလင်းလများတွင်
ကျေးရွာတွင် မွှေပျိုးများ ပါသည်။ တန်ဆောင်မုန်းလတွင် အနည်းငယ်ချမ်းအေးကာ နတ်တော်လ
ဗြဟ္မဒိန်လအိုင် တပို့တွဲလများတွင် နွားများကျသဖြင့် အလွန်ချမ်းအေးလှပါသည်။

ဗီစာအရေးအကြီး ၃၃ - ဦးချမ်းဖြူ၊ မောင်ဦး၊ မိုးကျော်လင်း
ပါဝင်ရေးဆွဲသော

ပြဿနာ သစ်ပင် ရေးဆွဲခြင်း

ကံပေါက်

ရက်စွဲ .. ၉.၂.၂၀၁၆

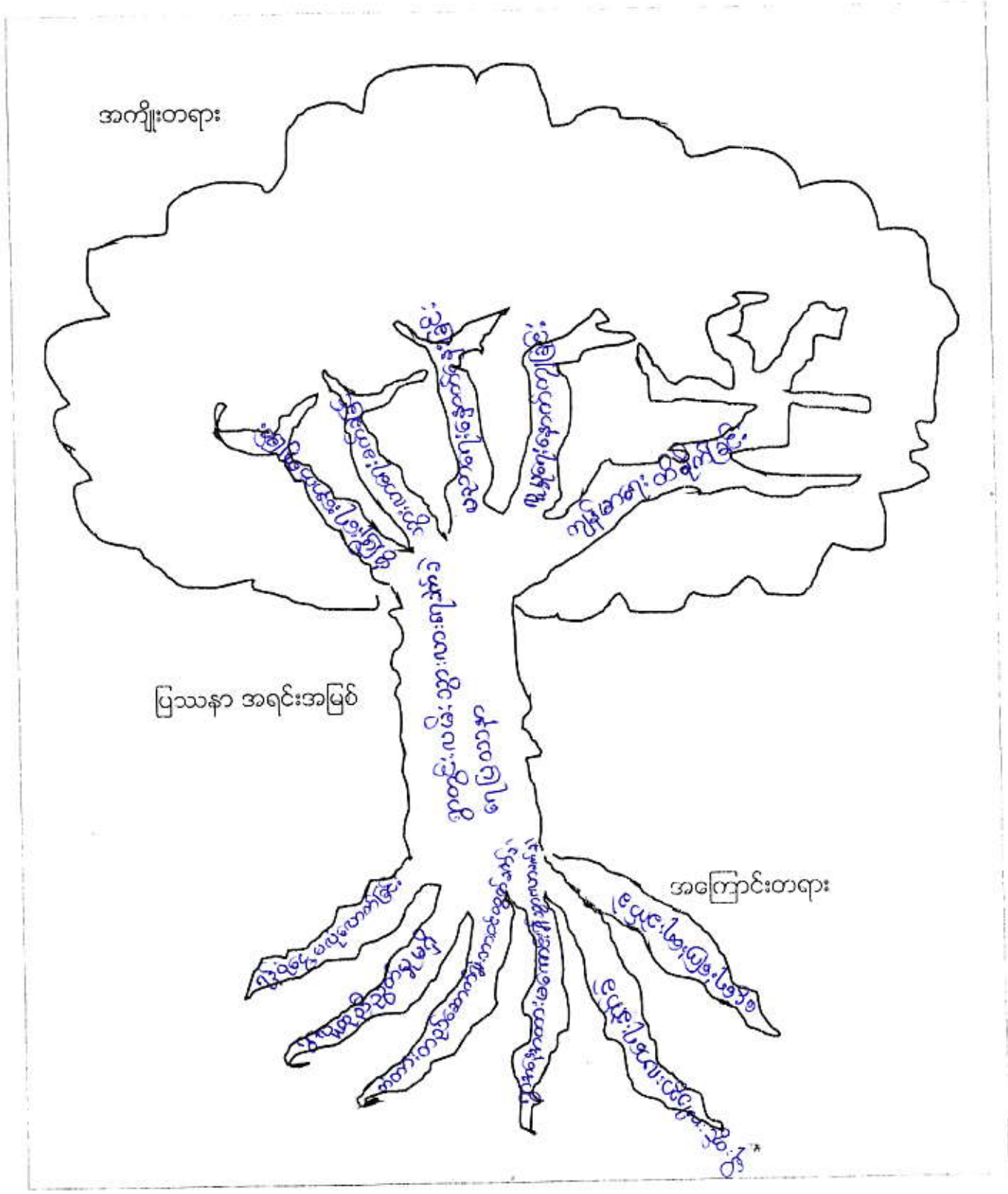

မေတ္တေ; တိုင်း; စေတီ; ဝေတုတ္တကုဗြိနုပတ်၊ ဟန်ဒေါက်အုတ်စု၊ ကံပေါက်ကျေးရွာ၏
ရွာတွင်း; လမ်းပြုပြင်ခြင်း; ပြဿနာ ဆုံး; သင်ချက်

နေ့စွဲ - ၉ . ၂ . ၂၀၁၆

နေရာ - စာသင်ကျောင်း

ကံပေါက်ကျေးရွာ ၏ ဦးစားပေး အစည်းအဝေးကို ကျေးရွာစာသင်ကျောင်း

တွင် ကျင်းပခဲ့ပါသည်။ ကံပေါက်ကျေးရွာတွင် ကျေးရွာ ယူထုအစည်းအဝေး ဖွဲ့များ
ပြုလုပ် ရန်အတွက် ရွာတွင်း; လမ်းပြုပြင်ခြင်း; ပြဿနာ အခက်အခဲ ပြဿနာ၏
အကြောင်း မှာ - ရန်ပုံငွေ မလုံလောက်ခြင်း၊ မျိုးတွင်း အခါတွင် သွားလာရေး; ခက်ခဲခြင်း၊
ကံကတည်းဆောက်၍ ကာကွယ် အတွက်ခက်ခဲခြင်း; စသည်တို့ဖြစ်သည်။

အကျိုးတရား များမှာ - ဖွံ့ဖြိုးရေးနောက်ကျခြင်း၊ ယူမှုရေးနောက်ကျခြင်း၊ ကျန်အ
ရေးထိ ချိတ်ခြင်း; စသည်တို့ဖြစ်သည်။ ကံပေါက်ရွာတွင်း; လမ်းပြုပြင်ခြင်း; ပြဿနာ၏
ဖြေရှင်းမှု ရမည်နည်း; လမ်း; မှာ ရန်ပုံငွေရှာဖွေခြင်း; ရှာနုဆိုင်ရာသို့ ချိတ်ဆက်
ကောင်း ဆိုခြင်း; စသည် ဖြေရှင်းနည်း များကြပြီး ပမ်းဖြေရှင်းနိုင်ပါသည်။

ဦးဆောင်ဆွေးနွေးသူ - ဦး မိုးကျော်လင်း၊ ဦးချစ်၊ မြေစောင့်
ပါဝင်ဆွေးနွေးသူ - က < ၂၀ >၊ ဝ < ၁၀ >

ပြဿနာ ပြေရှင်းမှု စက်ဝန်း

မြို့နယ် စေတနာ့အဖွဲ့... ကျေးရွာအုပ်စု ဟန်ဒေါက် ကျေးရွာ ကံပေါက်..... ရက်စွဲ ၉...၂...၂၀၁၆

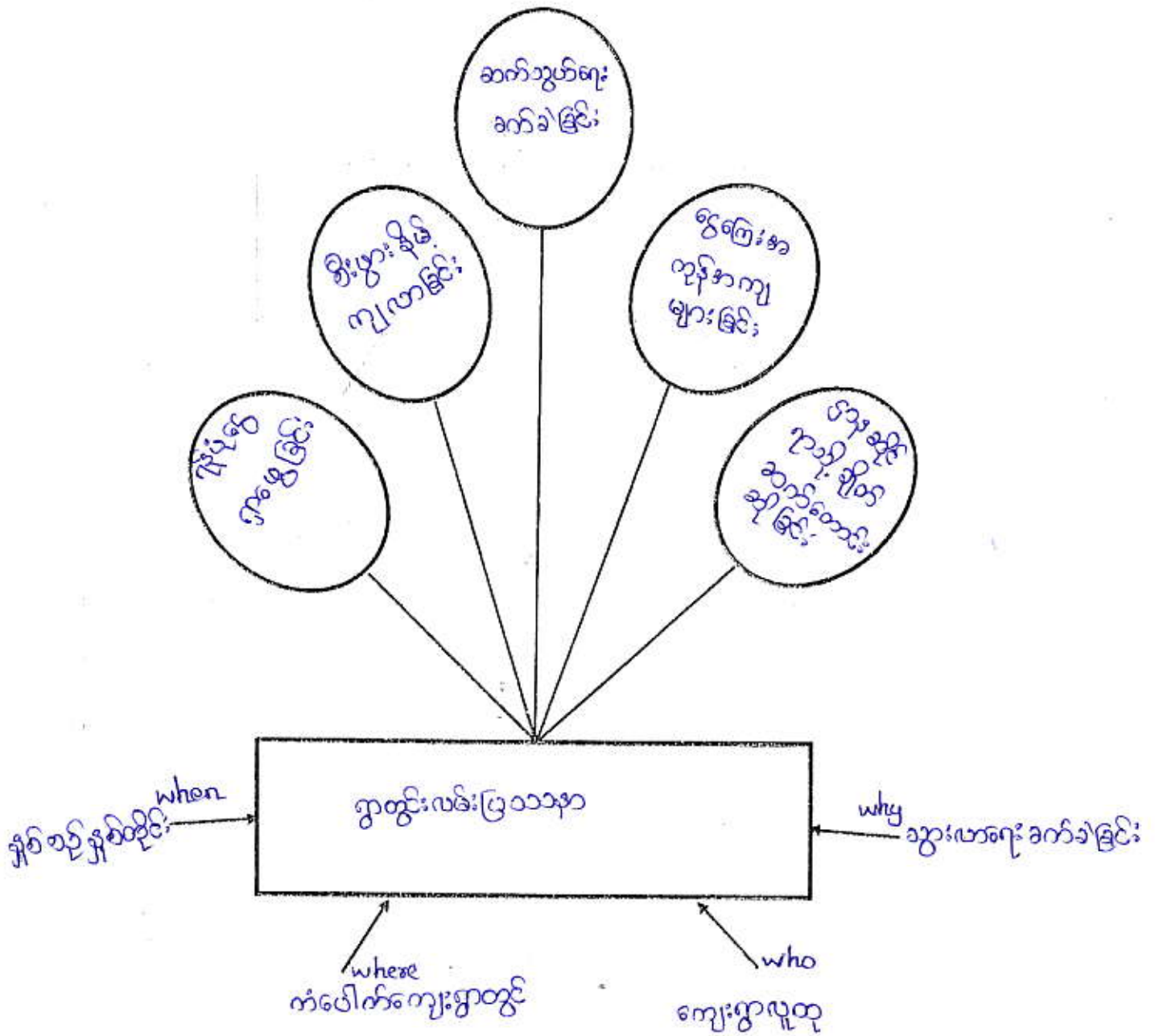

ပါဝင်ဆွေးနွေးသူ -
ကျား - ၂၀
မ - ၁၀

မှတ်တမ်းတင်သူ
ဦးသန်းကျော်

အကျွေးတိုင်း၊ ဒေသကြီး၊ ဓာတုတ္တ ဣန္ဒြေ၊ နှစ်ပတ်၊ ဟန်ဒေါက်အုတ်စု၊ ကံပေါက်ကျေးရွာ၏
ရွာတွင်း၊ လမ်းပြုဖြင့်ခြင်၊ ဗြာဟ္မာ ဖြေရှင်း၊ မှုစက်တိုင်း၊ ဝမ်းသစ်ချက်

နွေစို - ဇ. ၂. ၂၀၀၆

နေရာ - စာသင်ကျောင်း

ကံပေါက်ကျေးရွာ၏ ရွာတွင်း၊ လမ်းပြုဖြင့်ခြင်၊ ဗြာဟ္မာအား ဖြေရှင်း၊ မှု
စက်တိုင်း၊ ဝမ်းသစ်ချက်အစဉ်၊ အဝေးကို ကျေးရွာစာသင်ကျောင်း တွင် ကျင်း
ပခံ၊ ပါဝင်သည်။ ကံပေါက်ကျေးရွာတွင် ရွာတွင်း၊ လမ်းပြုဖြင့်ခြင်၊ အခက်အခဲ ဗြာဟ္မာ
သစ်ကျေးရွာလူထုအား လုံး တစ် နှစ် ပတ်လုံး အကျိုး ဆက်များ ဣန္ဒြေ၊ နှစ်ပတ်၊
ကျေးရွာတွင်း၊ လမ်းပြုဖြင့်ခြင်၊ အခက်အခဲ ဗြာဟ္မာအား ဖြေရှင်း၊ ဂုဏ်၊ နှစ်ပတ်၊ လမ်း
များမှာ ကျေးရွာလူထုပူပေါင်း၊ ပါဝင် ဆောင်ရွက်၍၊ ဦးဆောင်တော် မဂ္ဂီများ ဖွဲ့စည်း
ထား၍ ဂုဏ်၊ လှိုင်လှိုင်၊ လှိုင်ပတ်တိုင်း၊ သိမ်းဂေ၊ အစီအစဉ်ဂေ၊ ဆွဲ၍၊ ကျေးရွာလမ်းပြုဖြင့်
ခြင်၊ အတွက် ဂုဏ်၊ လှိုင်လှိုင်၊ လှိုင်ပတ်တိုင်း၊ ဖြစ်ပါသည်။ ကံပေါက်ကျေးရွာတွင်
ရွာတွင်း၊ လမ်းပြုဖြင့်ခြင်၊ အခက်အခဲ ဗြာဟ္မာအား ဖြေရှင်း၊ ဂုဏ်၊ နှစ်ပတ်၊ လမ်း
များကို ကျေးရွာလူထုအား လုံး ပူပေါင်း၊ ပါဝင် ဆွေးနွေး၊ ခံကြသည်။

ပါဝင်ဆွေးနွေးသူ - က < ၂၀ > ၊ မ < ၁၀ >

လုပ်ငန်းလိုအပ်ချက်များ ဖော်ထုတ်ခြင်း

မဲပေါ်ရွာ

ရက်စွဲ ၂၀၂၂.၀၅.၀၆

အမျိုးသား အဖွဲ့

- ၁။ ဂွာကွန်ယက်-မြေပြင်ခြင်း
- ၂။ ဝါးက
- ၃။ မီးပေးရေး
- ၄။ ဗဟိုဆောင်
- ၅။ ကားပစ်ဆောင် (၂ခု)
- ၆။ ကျွန်းမာရေး ဆေးခန်း
- ၇။ ရေချိုက်ညှိခြင်း-မြေပြင်
- ၈။
- ၉။

အမျိုးသမီး အဖွဲ့

- ၁။ ဂွာကွန်ယက်-မြေပြင်ခြင်း
- ၂။ မီးပေးရေး
- ၃။ ဗဟိုဆောင်
- ၄။ ကျွန်းမာရေး ဆေးခန်း
- ၅။
- ၆။
- ၇။
- ၈။
- ၉။

လုပ်ငန်းဦးစားပေးအလိုက် နှိုင်းယှဉ်ဇယား

ရက်စွဲ .၈.၂.၂၀၁၆.

| | ရွာတွင်း လမ်း | ကျောက်နံရံ ဆောက်လုပ် ခြင်း | ဖာဂျင်ဖြင့် မီးယင်း ရေး | စုရပ်ဆောင် ဆောက်လုပ် ခြင်း | ခရိုင်လမ်းမ ၅ ရွာတွင်း အဝင်ကျေးရွာ | | ရက်စွဲ |
|--|------------------|----------------------------------|-------------------------------|----------------------------------|--|--|--------|
| ရွာတွင်း လမ်း | | ရွာတွင်း လမ်း | ရွာတွင်း လမ်း | ရွာတွင်း လမ်း | ရွာတွင်း လမ်း | | ၄ |
| ကျောက်နံရံ ဆောက်လုပ် ခြင်း | | | ဖာဂျင်ဖြင့် မီးယင်း ရေး | ကျောက်နံရံ ဆောက်လုပ် ခြင်း | ကျောက်နံရံ ဆောက်လုပ် ခြင်း | | ၂ |
| ဖာဂျင်ဖြင့် မီးယင်း ရေး | | | | ဖာဂျင်ဖြင့် မီးယင်း ရေး | ဖာဂျင်ဖြင့် မီးယင်း ရေး | | ၃ |
| စုရပ်ဆောင် ဆောက် လုပ်ခြင်း | | | | | ခရိုင်လမ်းမမှ ရွာတွင်းအထိ ကျေးရွာ | | ၀ |
| ခရိုင်လမ်းမ ၅ ရွာတွင်း အဝင်ကျေးရွာ | | | | | | | ၁ |
| | | | | | | | |
| | | | | | | | |

မှတ်တမ်းတင်သူ

ဦးညွန့်အောင်

ကျေးရွာလူမှုရေး အဆောက်အဦးဆိုင်ရာ အခက်အခဲများအပေါ် ခန့်မှန်း ငွေကြေး တွက်ချက်မှုဇယား

ရက်စွဲ .၈.၂၀၂၀.၂၀၂၀

| စဉ် | ဦးစားပေး ဖြေရှင်းရမည့် အခက်အခဲ | ဖြေရှင်းနည်း | လိုအပ်သော ဘဏ္ဍာငွေ ပမာဏ | ဆောင်ရွက်မည့် ကာလ | တာဝန်ခံမည့် အဖွဲ့ | မှတ်ချက် |
|-----|--------------------------------|-------------------------------|-------------------------|-------------------|------------------------|----------|
| ၁။ | ရွာတွင်း လမ်း ဖြည့် | ရွာတွင်းကျောက် ဆွဲရောင်းခြင်း | ၅၀၀၀၀၀/- | ၃ လပိုင် ၂၀၂၀ | မူ့ထုဗဟိုပြု စီမံကိန်း | |
| ၂။ | ရေကန် | ရေကန်ထုတ် ဖြည့်ခြင်း | ၁၀၀၀၀၀၀/- | ၃ လပိုင် ၂၀၂၀ | " | |
| ၃။ | အင်ဂျင်နီယာလမ်း | ဖိလ်လမ်း | ၆၀၀၀၀၀/- | ၂ လပိုင် ၂၀၂၀ | " | |
| ၄။ | စုရပ်ဆောင် | စုရပ်ဆောင် ဖြည့်ခြင်း | ၄၅၀၀၀၀/- | - | " | |
| ၅။ | ကားပတ် | ကားပတ် ကောက်ပြုခ | ၅၀၀၀၀၀/- | - | " | |
| ၆။ | ကျွန်းမာရေဆေးခန်း | ကျွန်းမာရေဆေးခန်း | ၅၀၀၀၀၀/- | - | " | |
| ၇။ | ရေဖျက်ဖျင်း ဖြည့်ခြင်း | ရေဖျက်ဖျင်း ဖြည့်ခြင်း | ၄၅၀၀၀၀/- | - | " | |
| ၈။ | | | | | | |
| ၉။ | | | | | | |
| ၁၀။ | | | | | | |

ပါဝင်ဆွေးနွေးသူ
 ကျား - ၂၀
 မ - ၁၀

မှတ်တမ်းတင်သူ
 ဦးအောင်

ကျေးရွာနှင့် အဖွဲ့အစည်းများ ချိတ်ဆက်မှုပြမြေပုံ

ရက်စွဲ ၈.၁.၂၀၁၆

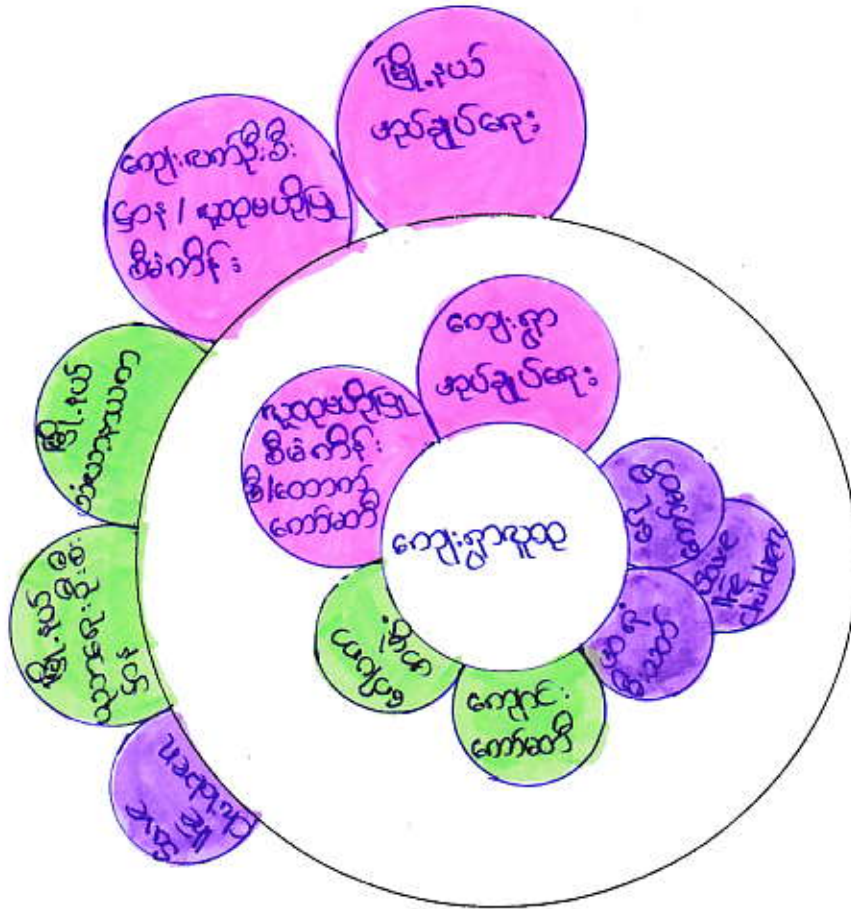

မကွေးတိုင်းဒေသကြီး၊ စေတုတ္တရာမြို့နယ်၊ ဟန်ဒေါက်အုပ်စု၊ ကံပေါက်ကျေးရွာ၏
ဖွဲ့စည်းဆိုင်ရာ ချိတ်ဆက်မှု သုံးသပ်ချက်

နေ့စွဲ - ၈ - ၂ - ၂၀၁၆
နေရာ - စာသင်ကျောင်း

မကွေးတိုင်းဒေသကြီး၊ စေတုတ္တရာမြို့နယ်၊ ဟန်ဒေါက်အုပ်စု၊ ကံပေါက်ကျေး
ရွာတွင် ပြုသော အဖွဲ့အစည်းများမှာ ကျေးရွာအုပ်ချုပ်ရေး၊ ရေကော်မတီ၊ အင်္ဂုဇ်သတ်
ကျောင်းကော်မတီ၊ ဂေါပကအဖွဲ့၊ လူထုမဟာဗြဟ္မစိမ့်ကိန်း၊ မြို့နယ်ပညာရေး၊
မြို့နယ်အုပ်ချုပ်ရေး၊ ကျေးလက်ဦးစီးဌာန၊ Save the Children စသည်တို့ဖြစ်
ပါသည်။ ကျန်အဖွဲ့အစည်းများသည် ကျေးရွာ ဖွံ့ဖြိုးရေးအတွက် ပူးပေါင်း
ပါဝင်ဆောင်ရွက်ကြပါသည်။ ကျေးရွာအတွင်းရှိ အဖွဲ့အစည်းများသည် ကျေးရွာ
ဖွံ့ဖြိုးတိုးတက်ရေးအတွက် ကျေးရွာလူထုနှင့် ဥဗ္ဗိဒ္ဓိုင်တိုင်ပင်၍ လုပ်ဆောင်ကြပါသည်။

ဦးဆောင်ဆွေးနွေးသူ - ဦးချစ်မြေ့မောင်၊ ဦးစိုးကျော်စန်း
ပါဝင်ဆွေးနွေးသူ - ၈ - (၂၀)၊ ၆ (၀၀)

ပင်ကုအိမ် သုံးသပ်ခြင်း (Cobweb)

အမျိုးသမီး အဖွဲ့ / အမျိုးသား အဖွဲ့

ရက်စွဲ ၈.၂.၂၀၁၆

အလုပ်အကိုင်

အခွင့်အလမ်း

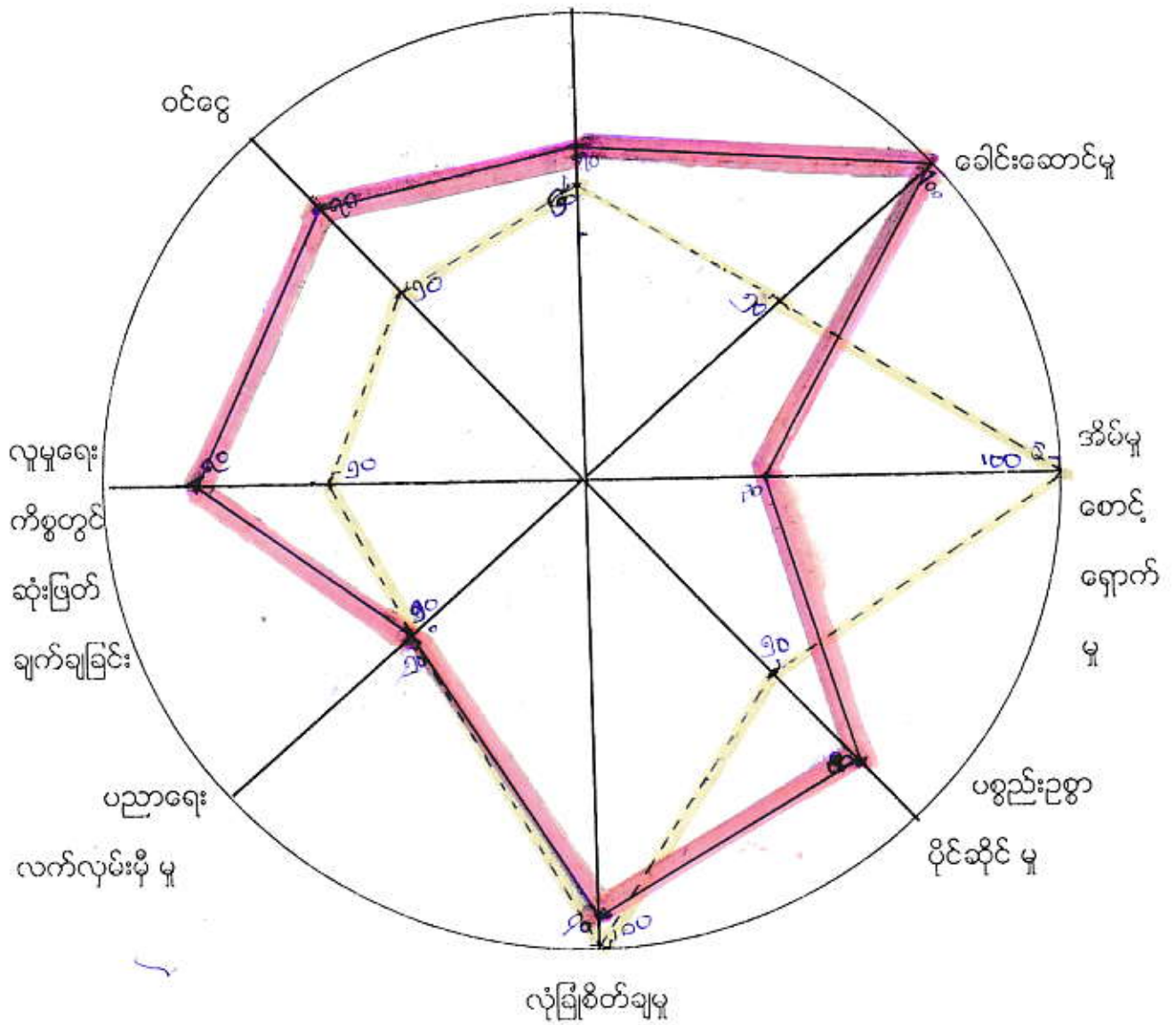

--- အမျိုးသမီး
 --- အမျိုးသား

မကွေးတိုင်းဒေသကြီး၊ ဓေတုတ္တရာမြို့နယ်၊ ဟန်ဒေါက်ကွက်၊ ကံပေါက်ကျေးရွာ၏

ပင်၊ ကူအိမ်သုံး သပ်ချက်

၈ . ၂ . ၂၀၁၆
နေရာ စာသင်ကျောင်း

ကံပေါက်ကျေးရွာတွင် အမျိုးသား နှင့် အမျိုးသမီး များ၏ ပင်၊ ကူအိမ် သုံး သပ်ချက်
များကို ခေါင်းစဉ် (၈) ခု ဖြင့် ဆွေးနွေး ခဲ့သည်။ (၁) အလုပ်အကိုင် အခွင့်အလမ်း ရရှိမှု (၂)
ခေါင်းဆောင် နှင့် မှု အခြေအနေ (၃) အိမ်မှု ကိစ္စဆောင်ရွက် မှု (၄) ပစ္စည်း ပစ္စ ဖိုင်ဆိုင် မှု
၅) ယုံကြည်စိတ်ချမှု (၆) ပညာသင်ကြား ခွင့် ရရှိ မှု (၇) ဖူမှုရေး ကိစ္စတွင် ဆုံး ဖြတ်ချက်
ချ နှင့် မှု နှင့် (၈) ဝင်ငွေ ရရှိ မှု တို့ ဖြစ်သည်။

(၁) အလုပ်အကိုင် အခွင့်အလမ်း ရရှိ မှု

ကံပေါက်ကျေးရွာ၏ အမျိုး သား နှင့် အမျိုး သမီး များ အလုပ်အကိုင် အခွင့်အလမ်း
ရရှိ မှု သုံး သပ် ချက်တွင် အမျိုး သား များသည် ၂၅၀/ ရှိပြီး အမျိုး သမီး များသည် ၂၅၀/
ရှိပါသည်။ အမျိုး သမီး များသည် အမျိုး သား များထက် အလုပ်အကိုင် အခွင့် အလမ်း ရရှိ မှု နည်းနေခြင်း
မှာ ကျေးရွာတွင် ရှိသော လုပ်ငန်း များသည် အမျိုး သား များ သာ ဆောင်ရွက် နိုင် သော
လုပ်ငန်း များဖြစ်ခြင်း၊ အမျိုး သမီး များ လုပ်ကိုင်ဆောင်ရွက် နိုင်သော လုပ်ငန်း နည်း များ ဖြစ်
တို့ကြောင့် ဖြစ်သည်။

၂) ခေါင်းဆောင် နှင့် မှု အခြေအနေ

ကံပေါက်ကျေးရွာ၏ အမျိုး သား နှင့် အမျိုး သမီး များ ခေါင်းဆောင် နှင့် မှု အခြေအနေ
သုံး သပ် ချက်တွင် အမျိုး သား များသည် ၂၀၀/ ရှိပြီး အမျိုး သမီး များသည် ၅၀/
ရှိပါသည်။ အမျိုး သမီး များသည် အမျိုး သား များထက် ရပ်ရွာကိစ္စ များ တွင် ခေါင်းဆောင်
နိုင် မှု အခြေအနေ နည်း နေ ခြင်း မှာ အမျိုး သား များသည် ရပ်ရွာ သာရေး နာရေး ကိစ္စ
များတွင် ခေါင်းဆောင် အဖြစ်ပါဝင် ဆောင်ရွက် နိုင်ခြင်း၊ အမျိုး သမီး များ သည် ခေတ်မီ အိမ်မှု
ကိစ္စ များကို ဆောင်ရွက် ဖြစ်ခြင်း ရပ်ရွာ အရေး ကိစ္စ များ တွင် ပါဝင်ဆောင် ရွက် မှု
နည်း သောကြောင့် ဖြစ်သည်။

၃၃) အိမ်မှု ကိစ္စဆောင်ရွက်မှု

ကံပေါက်ကျေးဇူးဂွာ၏ အမျိုးသားနှင့် အမျိုးသမီးများသည် အိမ်မှု ကိစ္စ ဆောင်ရွက် မှု သုံး သပ် ချက်တွင် အမျိုးသား များသည် ၂၃၀/- ဝှိဖြီး၊ အမျိုးသမီး များသည် ၂၀၀/- ဝှိ ပါသည်။ အိမ်မှု ကိစ္စ များကို အများ ဆုံး ဆောင်ရွက်ကြပါသည်။ အမျိုးသား များသည် စားဝတ်နေရေး အတွက် စင်ပေးရတော့မည် ဆို၍ များကိုသာ မူလဆိုင် ရွက်ကြသဖြင့် အိမ်မှု ကိစ္စ များကို မဆောင်ရွက်နိုင်ကြပါ။

၃၄) ပစ္စည်း ဥစ္စာပိုင်ဆိုင်မှု

ကံပေါက်ကျေးဇူးဂွာ၏ အမျိုးသားနှင့် အမျိုးသမီး ၏ ပစ္စည်း ဥစ္စာပိုင်ဆိုင် မှု သုံး သပ် ချက်တွင် အမျိုးသား ၂၈၀/- ဝှိဖြီး၊ အမျိုးသမီး များသည် ၂၅၀/- ဝှိပါသည်။ အမျိုးသမီး များသည် အိမ်တွင် အိမ်တွင်ရှိသော ပစ္စည်း ဥစ္စာများကို အမျိုးသား များထက် နည်းရခြင်း နှင့် ပစ္စည်း ဥစ္စာများကို အိမ်ထောင်ငြိမ်းစီး များကသာ ထိန်းသိမ်းရတော့ကြောင်း ဖြစ်ပါသည်။

၃၅) လုံခြုံစိတ်ချရမှု

ကံပေါက်ကျေးဇူးဂွာ၏ အမျိုးသားနှင့် အမျိုးသမီး များ ၏ လုံခြုံစိတ်ချမှု သုံး သပ် ချက်တွင် အမျိုးသား များသည် ၂၀၀၀ % ဝှိဖြီး၊ အမျိုးသမီး များသည် ၂၀၀၀/- ဝှိပါသည်။ အမျိုးသမီး များသည် အမျိုးသား များထက် ပညာသင်ကြား ခွင့်ရရှိမှု နည်းနေရခြင်း နှင့် ဇာတိများ အနေဖြင့် သမီး နှိုင်း ကလေး များကို အိမ်မှု ကိစ္စ များ ဆောင်ရွက်နိုင် မှု ဖြစ်ရသည်ဟု ပညာသင်ကြား ခွင့်ရခြင်း ဂုဏ်ထူး ဝေဝေ များတွင် ပညာသင်ကြား မှု စိတ်မချတော့ကြောင်း ဖြစ်ပါသည်။

ပဏာမပညာသင်ကြား ခွင့်ပြုမှု

ကံပေါက်ကျေးရွာ၏ အမျိုးသား နှင့် အမျိုးသမီးများ၏ ပဏာမပညာသင်ကြား ခွင့်ပြုမှု သုံးသပ်ချက်တွင် အမျိုးသားများသည် (၅၀%) ဖြစ်ပြီး၊ အမျိုးသမီးများသည် (၅၀%) ဖြစ်ပါသည်။ အမျိုးသမီးများ နှင့် အမျိုးသားများသည် ပာသုအင်္ဂါတွင် တန်းတူ ပဏာမပညာသင်ကြား ခွင့်ပြုပါသည်။

၇၁ ယူမူရေးကိစ္စများတွင် ဆုံးဖြတ်ချက်ချ ခိုင်မှု

ကံပေါက်ကျေးရွာ၏ အမျိုးသား နှင့် အမျိုးသမီးများ ယူမူရေးကိစ္စများတွင် ဆုံးဖြတ်ချက်ချ ခိုင်မှု သုံးသပ်ချက်တွင် အမျိုးသားများသည် (၇၀%) ဖြစ်ပြီး၊ အမျိုးသမီးများသည် (၅၅%) ဖြစ်ပါသည်။ အမျိုးသမီးများသည် ယူမူရေးကိစ္စများတွင် ဆုံးဖြတ်ချက်ချ ခိုင်မှု ရှာခိုင်နှုန်း နည်းနေခြင်း မှာ ကျေးရွာရှိ အဖွဲ့အစည်းများတွင် အမျိုးသားများ ခေါင်းဆောင်ပါဝင်ခြင်း နှင့် အမျိုးသားများ၏ ဆုံးဖြတ်ချက်များဖြင့်သာ ဤနှိုင်းဆောင်ရွက်ပေကာ တောင်း ဖြစ်ပါသည်။

၈၁ ဝင်ငွေပြုမှု

ကံပေါက်ကျေးရွာ၏ အမျိုးသား နှင့် အမျိုးသမီးများ ဝင်ငွေပြုမှု သုံးသပ်ချက်တွင် အမျိုးသားများသည် (၅၀%) ဖြစ်ပြီး၊ အမျိုးသမီးများသည် (၅၀%) ဖြစ်ပါသည်။ အမျိုးသမီးများသည် အမျိုးသားများထက် ဝင်ငွေပြုမှု ရှာခိုင်နှုန်း နည်းနေခြင်း မှာ ကျေးရွာတွင်း ယုန်သားငှား ဂုဏ်ပြု ရာတွင် အမျိုးသားများကိုသာ ငှား ဂုဏ်ပြုခြင်း၊ အမျိုးသမီးများ ယုန်ကိုင်ဆောင်ရွက်နိုင်ပေကာ ယုန် နေ့စား ပါခြင်း နှင့် အမျိုးသား၊ အမျိုးသမီး ယုန်အား ခမတူပင် ဖြစ်ပြီး တို့ထောင် ဖြစ်သည်။

အနှစ်ချုပ်

အယုန်အကိုင်ရှား ပါခြင်း၊ အမျိုးသမီးများနေ့စဉ် ဝင်ငွေပြုယုန် နေ့စား ပါခြင်း၊ အမျိုးသား အမျိုးသမီး ယုန်အား ခမတူပင်။

ဦးဆောင်ဆွေးနွေးသူ - ဦးချမ်းမြေ့နှင့် ဦးမျိုးကျော်စင်

အမျိုးသား အမျိုးသမီး တစ်နေ့တာ အချိန် ဇယား

ရက်စွဲ ၂၀...၂၀...၂၀...၂၀...

| အချိန် | အမျိုးသမီး တစ်နေ့တာ လုပ်ဆောင်ချက် |
|--------|--|
| ၁:၀၀ | အိပ်ထက် အနားယူ |
| ၂:၀၀ | " |
| ၃:၀၀ | " |
| ၄:၀၀ | အိပ်ယာစား၊ ထမင်းချက် |
| ၅:၀၀ | ထမင်းစား၊ စက်ကြက်အစားရွှေ့ |
| ၆:၀၀ | အလုပ်လုပ်ချိန် |
| ၇:၀၀ | အလုပ်လုပ်ချိန် |
| ၈:၀၀ | " |
| ၉:၀၀ | " |
| ၁၀:၀၀ | " |
| ၁၁:၀၀ | အိမ်ခြံမြေ / ဇာတ်ချိတ် / ထမင်းစား |
| ၁၂:၀၀ | အိပ်ထက် အနားယူ |
| ၁၃:၀၀ | " |
| ၁၄:၀၀ | အလုပ်လုပ်ချိန် |
| ၁၅:၀၀ | " |
| ၁၆:၀၀ | " |
| ၁၇:၀၀ | အိမ်ခြံမြေ / ဇာတ်ချိတ် / ထမင်းချက် / စက်ကြက် |
| ၁၈:၀၀ | ထမင်းစား / TV ကြည့် |
| ၁၉:၀၀ | TV ကြည့် / အနားယူ |
| ၂၀:၀၀ | နောက်နေ့ အတွက် အိတ်ထုတ်ဆင် |
| ၂၁:၀၀ | အိပ်ထက် အနားယူ |
| ၂၂:၀၀ | " |
| ၂၃:၀၀ | " |
| ၂၄:၀၀ | " |

| အချိန် | အမျိုးသား တစ်နေ့တာ လုပ်ဆောင်ချက် |
|--------|---|
| ၁:၀၀ | အိပ်ထက် အနားယူ |
| ၂:၀၀ | " |
| ၃:၀၀ | " |
| ၄:၀၀ | " |
| ၅:၀၀ | အိပ်ယာစား၊ ထမင်းစား၊ အလုပ်သွား |
| ၆:၀၀ | အလုပ်လုပ်ချိန် |
| ၇:၀၀ | " |
| ၈:၀၀ | " |
| ၉:၀၀ | " |
| ၁၀:၀၀ | " |
| ၁၁:၀၀ | " |
| ၁၂:၀၀ | အလုပ်လုပ်ချိန်၊ ထမင်းစား |
| ၁၃:၀၀ | အနားယူ |
| ၁၄:၀၀ | အလုပ်ဆင် / အလုပ်လုပ်ချိန် |
| ၁၅:၀၀ | " |
| ၁၆:၀၀ | " |
| ၁၇:၀၀ | အိမ်ခြံမြေ၊ ဇာတ်ချိတ်၊ ထမင်းချက်၊ အစားရွှေ့၊ ထမင်းစား |
| ၁၈:၀၀ | TV ကြည့်၊ အိမ်လုပ် |
| ၁၉:၀၀ | " |
| ၂၀:၀၀ | " |
| ၂၁:၀၀ | အိမ်ခြံမြေ / အိပ်ယာစား |
| ၂၂:၀၀ | အိပ်ထက် အနားယူ |
| ၂၃:၀၀ | " |
| ၂၄:၀၀ | " |

မှတ်တမ်းတင်သူ

ဦးညွန့်မြင့်

ကျေးဇူးတင်ပေးကြောင်း၊ စေတနာ့အားဖြင့်၊ နှစ်စဉ်အားဖြင့်၊ ကံပေါက်ကျေးဇူးတင်
အိမ်မက်ပြုခြင်း၊ ပြဿနာတို့၊ သင်ချက်

နေ့စွဲ - ဇူလိုင် ၂၀၁၆

နေရာ - စာတင်ကျောင်း

ကံပေါက်ကျေးဇူးတင် (၁၀၁) နှစ်အတွင်း ကျေးဇူးတင် ဖွဲ့ ဖြိုး တိုးတက်မှု
အဆင့်ဆင့် ကိုစိတ်ကူး အားဖြင့် အောက်ပါ အတိုင်း တွေ့ရှိပါသည်။

ကျေးဇူးတင် ဘာရေး၊ နာရေး၊ ပျော်ဖွဲ့တွင် ဖွဲ့ဖြူလျှင် နှစ် ကျေးဇူးတင်အစဉ်အစား
ဖွဲ့များ၊ ဖြူလျှင် နှစ် နေရာ မပြုခြင်း၊ အတွက် ကျေးဇူးတင် ခန့် မဆောက်လုပ်ခြင်း။

မူကြီးကလေးများ ပညာပေးလာရန် နေရာ မပြုသည်အတွက် မူကြီးကျောင်း
ဆောက်လုပ်ခြင်း။

ကျေးဇူးတင် လျှင်စစ်ဖို့ မရှိသဖြင့် ဘက်စုံဖွဲ့ ဖြိုး မှုနောက် တပြင်ဖြင့် EPC နှင့် ချိတ်
ဆက်မှု ကျေးဇူး လျှင်စစ်ဖို့ ဂျီစီစေရန် ဆောင်ရွက် ခြင်း။

ကျေးဇူးတင်ထူထပ်များ ကျန်မာရေးအတွက် နာရေးပေါ် ကုသမှုများ ဖြိုးကပ် လျှင် ဆေးရုံ
ဆေးခန်း သွားရောက် ဂုဏ်ခံ သဖြင့် သွားလာရေး လွယ်ကူစေရန် လူ့စာတင် ကား ထားရှိခြင်း

ကျေးဇူးတင် အလုပ်အကိုင် အခွင့်အလမ်း များပေါ်ပေါက်စေရန် အဘက်ဖွဲ့ ဝမ်းကျောင်း
သင်တန်း များ ဖြစ်သည် ချိတ်ပျိုး ရေးလုပ် ငွေ နှင့် မွေးဖြူရေး သင်တန်း များ ပြုရေး
ကျေးဇူးတင် မှုသက်ဆိုင်ရာ ငွေများဖြင့် ချိတ်ဆက်ဆောင်ရွက်ခြင်း။

ဤသို့ ကျေးဇူးတင် ကျန်မာရေး၊ ပညာရေး၊ စီးပွားရေး၊ လူမှုရေး၊ လမ်းပန်းဆက်သွယ်
ရေးများ နှင့် လူမှုမှု အခြေအနေ များဖွဲ့ ဖြိုး တိုးတက်စေကာမူ ကျေးဇူးတင် ဖွဲ့ ဖြိုး
မည်ဟု မျှော်လင့် မိပါသည်။

ဦးဆောင်ဆွေးနွေးသူ - ဦးချမ်းမြေ့ဆောင် ဦးမျိုးကျော်ကင်

ပါဝင်ဆွေးနွေးသူ - ...

၎င်းစွာနေရာတွင် ဘေးရန် သည် ကိုစွာ သူ့စွာဘေးများ မှတွေ့ရှိရခြင်းဖြစ်၍ ၎င်းနေရာတွင်
ထက်မစွာနေရာထက် ရှေ့မြေ ထက်စာကောင်း ဖြစ်၍ ၎င်းစွာဟောင်းနေရာမှ တောင်ဘက်သို့
ခန့်ကကွာတွင် ဆင်မအို ဝေသည့်နေရာတွင် ဆင်မအိုစွာဟု စွာမည် ဖြစ်၍ ဖြောင်းရွှေ့နေ
တိုင်ခံ့ကြသည် - ကာလအချိန်ကြားဘေးအခါ ဆင်မအိုစွာမှ ကံပေါက်စွာအဖြစ်သို့ဖြစ်၊
၈၁ ခံ့သည် - မိမိလက်ဖျစ် ခြိသမျှစွာတည်ခံ့သည်ထက်တမ်းကို ခန့် မှန်ချေအားဖြင့်
လူထက်တမ်း ၂၀၀၀ တမ်းဖြင့်၊ အာသနာ ဖြူပူဂျိန် သံဃာတော်များ၏ ခုင် ဂူအထောက်အ
ထားအရ လွန်ခံ့သည် နှစ်ပေါင်း ၂၅၀၀၅ ကျော် ခန့် မှစွာတည်ခံ့သည်ဟု ခန့် မှန်ပါသည်။
ခေတ်စာဆက်ဆက်ကို လေ့လာတွေ့ရှိချက်အရ ဝှတ်တမ်းတင်ရလျှင် ၁၅ ပုဒ်ခေတ်
ရွေးတင်အားဖြင့်များ များ ဖြစ်နိုင်သည့် ၅၅ နာမံခို ခေတ် သို့မဟုတ်တော်ပျိုများ
ကချိရလျှင် သူပုဒ်ခေတ် ၁၅ ပါတိ ကောင်းစွာ ခေတ် ၂၄ မှီကရေစီခေတ် ၎င်းခေတ်များ
ကို ကံပေါက်ကျေးစွာ ဖြစ်သူပူသူအနေဖြင့် ကျော်ဖြတ်ခံ့သည်မှာအမှန်ဖြစ်
ပါသည်။ ပစ္စုလက်ကို စွာမှ ဖုင်တိုင်စားဘောက်ကြသည်ပူ များ ၃ များ မှုအများအား
ဖြင့်ဖြစ်စဉ်အား များသာဖြစ်ပါသည်။ စွာ၏ရေပသာ အကျယ်အဝန်းမှာ
တောင် နှင့် ခြောက် ၂၆ သို့မဟုတ် ၂၇ နှင့် အနောက် ၈၀ သို့မဟုတ် ၈၅ ကျယ်ဝန်း ပါသည်။
ခြောက်သို့လာသော် ပု ဖိုင်ကျေးစွာအုပ်စု တောင်သို့လာသော် ခြောက်ဟန်
ဒေါက်ကျေးစွာတည်ရှိပါသည်။ ကံပေါက်စွာသည် ခြောက်လတ္တီကျု ၂၂ ၂၅ ၀၃ နီဂျီ
မီနစ် ၂၀၀၀၀၀ နှင့် အရှေ့ပောင်တီကျု ၉၆ ၉၄ ဒီဂရီ ၁၇ မီနစ် ၃၆ စက္ကန့်တွင်
တည်ရှိပါသည်။ ပု ဖိုင်ချောင်းရေကို စားသောက်မှုကို အခြေပြု၍ ဖုင်တိုင်စား
ဘောက်ကြ ပါသည်။

၅၀၀၀ - ၉ - ၂ - ၁၀၀၆
 မြို့နယ် အုပ်ချုပ်ရေး ဝန်ကြီးရုံး၊ ရန်ကင်း၊ မြောက်ဧရာဝတီ
 မြို့နယ် အုပ်ချုပ်ရေး ဝန်ကြီးရုံး၊ ရန်ကင်း၊ မြောက်ဧရာဝတီ

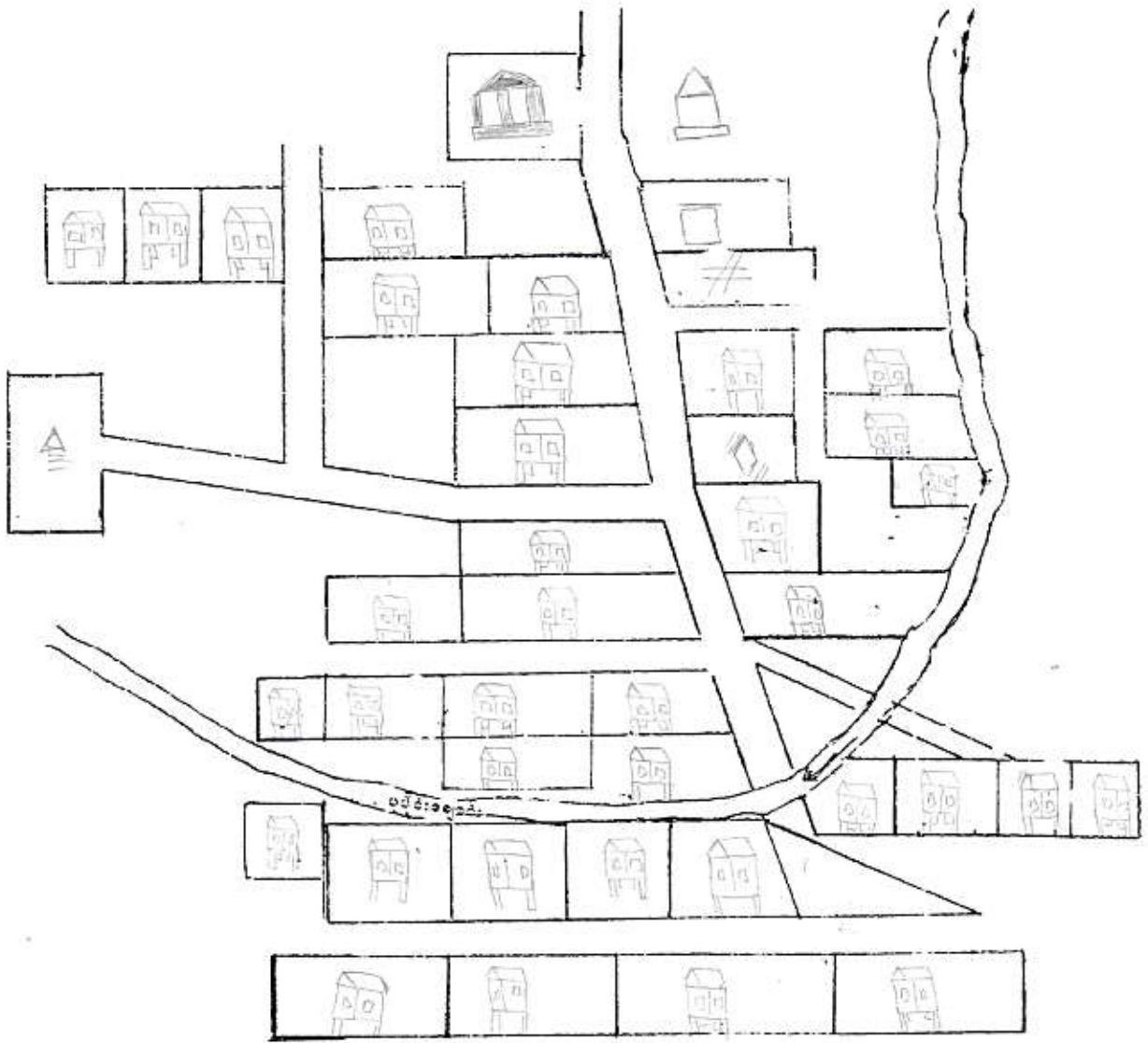

မကျွေးတိုင်းဒေသကြီး၊ စေတုတ္ထကု ဖြူနပ်၊ ဟန်ဒေါက်ဆုတ်စုံ၊ ကံပေါက်ကျေးရွာ၏

အရင်းအမြစ်နှင့် ယူမှုရေး ပြု ဖြေ ပုံ သုံးသပ်ချက်

နေ့စွဲ - ၉ . ၂ . ၂၀၁၆

နေရာ - စာသင်ကျောင်း

ကံပေါက်ကျေးရွာ၏သည် စေတုတ္ထကု ဖြူ၏ အရှေ့အောက်ဘက်အရပ် မိုင် (၁၅) မိုင်
အကွာတွင် တည်ရှိသည်။ ကံပေါက်ကျေးရွာတွင် အခြေခံပညာမူပိုင်ပွားရေး အဆောက်အအုံအနေ
ဖြင့်၊ မူလတန်း၊ ကျန်မာရေးဆေးခန်း၊ စက်ရေတွင်း၊ ရေကန် စသည်တို့ရှိပါသည်။ သို့ဖြစ်
ကျောင်း၊ ဓမ္မာဂုံ စသည့် ဘာသာရေးအဆောက်အဦ၊ များလှစွာ ရှိပါသည်။ ကျေးရွာ ဖွံ့ဖြိုးရေး
အတွက်ဖြူဖြူဖြူနှင့် နှိုင်း အသစ်တည်ဆောက်ရန် လိုသော လှုပ်လှုပ်၊ များ များ - လှုပ်လှုပ် ဖြိုးဖြိုးရေး
ဘောက်သုံး ရေပေးဝေရေး၊ အစားအဝေးခန်း၊ မ၊ ရေတာနံရံ ဖြူလှုပ်ခြင်း၊ ရွာတွင်း
လမ်းဖြူဖြူခြင်း၊ စာသင်ကျောင်း၊ ခြံစည်း၊ ဂျိုး ဖြူလှုပ်ခြင်း၊ စသည် လှုပ်လှုပ်၊ များ ဖြစ်ပါ
သည်။ ကံပေါက်ကျေးရွာ၏ အဓိကအသက်မွေး ဝမ်း ကျောင်း၊ မှာတောင်ပာအိုက်
ပျိုးခြင်း၊ လှုပ်လှုပ် နှိုင်း ကျပ်စားလှုပ်လှုပ် များလှ လှုပ် လှုပ် ရွာမွေစားဘောက် ဖြူပါသည်။

ဦးဆောင်ဆွေးနွေးသူ - ဦးချမ်းဖြူ၊ ဆောင်ရွက်သူ - မြို့ကျော်လင်း

ပါဝင်ဆွေးနွေးသူ - ၈ - (၂၀) ၊ ၆၉၀၀၁

ကျေးရွာအုပ်စု ဖွဲ့စည်းရေး အထောက်အကူပြုကော်မတီ ဖွဲ့စည်းပုံ

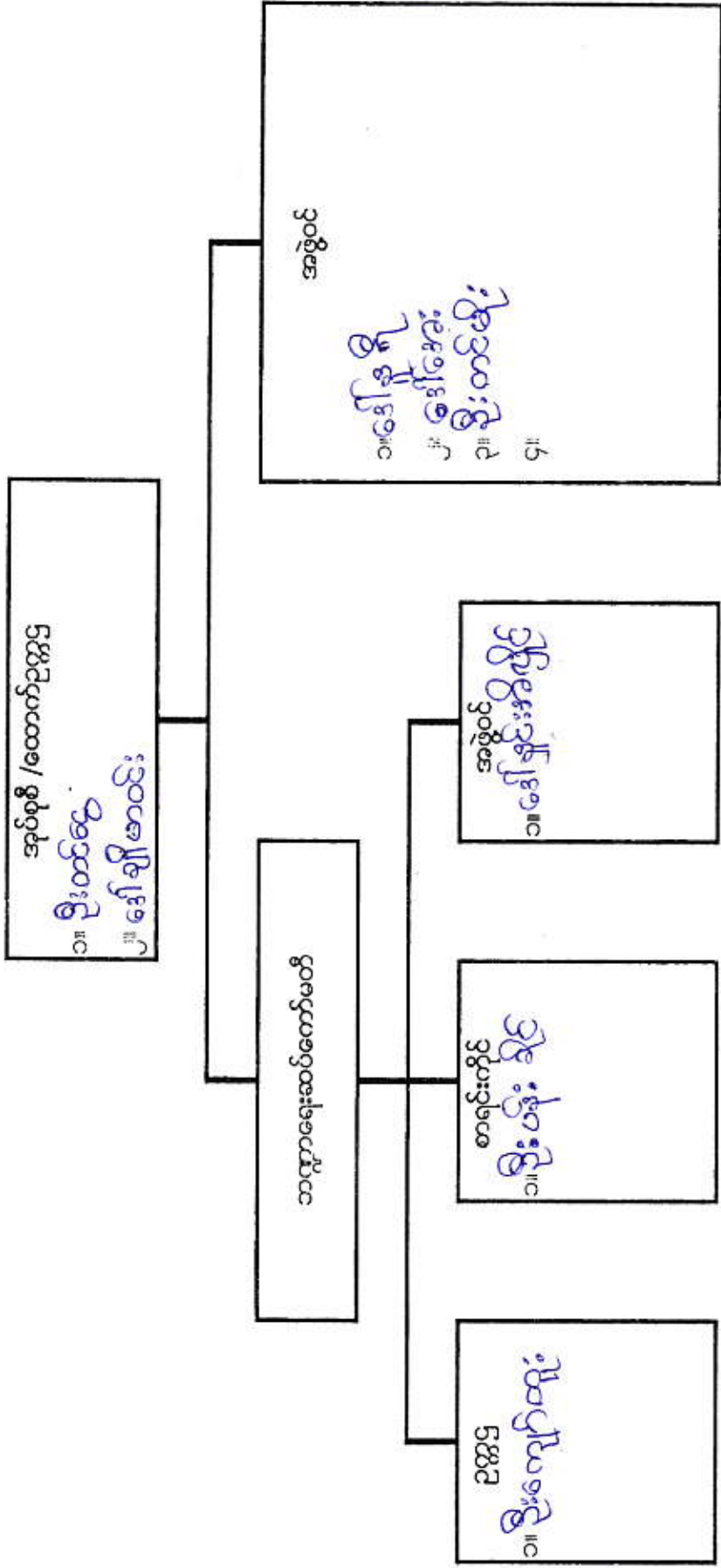

ကျေးရွာဖွံ့ဖြိုးရေး အထောက်အကူပြုကော်မတီ ဖွဲ့စည်းပုံ

ကျေးရွာစီ/ရပ်ကွက် ၃၇၅၄
 ၁။ ဦးတင်မျိုး
 ၂။ ဒေါ်ချိုအင်း

ဝယ်ယူရေးဆပ်ကော်မတီ
 ခေါင်းဆောင် - ဦးကျော် ဖွင့်ဦး
 မှတ်တမ်းထိမ်း - ဦးကျော် ဇင်ဦး
 အဖွဲ့ဝင် - ဒေါ်စန်းစန်းအေး

စောင့်ကြည့်ကြီးကြပ်ရေးဆပ်ကော်မတီ
 ၁။ ဦးအောင်ကိုသန်း
 ၂။ ဒေါ်ဖြိုးအေး
 ၃။ ဒေါ်ခင်ပေးစွယ်

လည်ပတ်ထိန်းသိမ်းရေးဆပ်ကော်မတီ
 ၁။ ဦးနိုင်ဦး
 ၂။ ဒေါ်မျိုးသန္တာမျိုး
 ၃။ ဒေါ်ချိုဇင်ဦး

ကျေးရွာစေတနာ့ဝန်ထမ်း
 ၁။ ဦးကျော်စန်း
 ၂။ ဒေါ်ခင်ခင်ဦး

ကျေးရွာသာယာရေးစာရေး
 ၁။ ဦးသိင်္ခသိင်္ခ

အကြံပြုဖြေရှင်းရေးကော်မတီ
 ၁။ ဦးထွန်းထွန်းနိုင်
 ၂။ ဒေါ်ခင်နှင်းဝေ

ပုံစံ ၈-၃ ကျေးရွာဖွံ့ဖြိုးရေး ဦးစားပေးအစဉ် (Form PC 3)

လုပ်ငန်းစဉ်/အဆင့်(၃)ကျေးရွာမှော်မှန်းချက်အစည်းအဝေးပြီးဆုံးသောအခါ ကျေးရွာစီမံကိန်း အထောက်အကူပြုကော်မတီသည် လူထုစည်းရုံးရေးမှူးအကူအညီဖြင့် ဤပုံစံကိုပြည့်စုံအောင် ဖြည့်သွင်းရမည်။ အားလုံးသောအခက်အခဲအတားအဆီးများ၊ ဖွံ့ဖြိုးမှုဦးစားပေးအစဉ်များ၊ လူထုဗဟိုပြုစီမံကိန်း၏ ရန်ပုံငွေအရင်းအမြစ်နှင့် မသက်ဆိုင်သည့် လုပ်ငန်းများအားလုံးကိုဖော်ပြရမည်။

လူထုစည်းရုံးရေးမှူး/ဝန်ထမ်း အမည် ဦးညွန့်လှိုင်၊ ဝေါ်ဖြတ်ဘုမ္မာ
 နေ့စွဲ ၉.၂.၂၀၁၆
 စက်ဝန်းအား အမှတ်ခြစ်ပါ (✓) □ စက်ဝန်း(၁)
 စက်ဝန်း(၂) □ စက်ဝန်း(၃) □ စက်ဝန်း(၄)

ပြည်နယ်/တိုင်း မကွေး၊ မြန်မာနိုင်ငံတော် ကျေးရွာအုပ်စု ဟန်ဇွန် ကျေးရွာ ကျန်ပေါက်
 က. အခက်အခဲအတားအဆီးများအားဆွေးနွေးခြင်း - ယခုလက်ရှိအခြေအနေတွင်ဤကျေးရွာဖွံ့ဖြိုးတိုးတက်ရေးအတွက် အဓိကအခက်အခဲအတားအဆီးများသည် မည်သည်များဖြစ်ပါသနည်း(အမျိုးသား/သမီး အနည်းဆုံးအခက်အခဲ ၅ ခုစီဖော်ပြပါ)

| အမျိုးသား အဖွဲ့မှတင်ပြသောအခက်အခဲအတားအဆီးများ | | အမျိုးသမီး အဖွဲ့မှတင်ပြသောအခက်အခဲအတားအဆီးများ | |
|--|---|---|--|
| ၁ | သွားလာရေး ခက်ခဲခြင်း (မျိုးရေသိ) | ၁ | သွားလာ ရေး နှင့် ဆက်သွယ်ရေး ခက်ခဲခြင်း |
| ၂ | စောင့်ကျ စေ့ချင်း ရေ နှစ်ဆင့်တိုက်ခတ်ခြင်း | ၂ | ကျန်မာရေး စောင့်ရှောက်မှု လက်လှမ်းမမီခြင်း |
| ၃ | ကျန်မာရေး ပြုစုခြင်း လေးမျှ လက်လှမ်းမမီခြင်း | ၃ | ညဘက်မိုး အထင်းရောင် မရှိသဖြင့် သွားလာရေးနှင့် ကလေး များ အခြေခံရန် ခက်ခဲခြင်း |
| ၄ | ရွာစာဝင်ကြောင်း ကူးစေ့ရာ သွားလာရေး ခက်ခဲခြင်း | ၄ | စာဆည်း အထူးမြေပျက်စီးနေခြင်း |
| ၅ | စာဆည်း အထူးမြေပျက်စီးနေခြင်း | ၅ | ပညာရေး ဖွံ့ဖြိုးမှု အား နည်းခြင်း |

ခ. မှော်မှန်းခြင်း- ဤကျေးရွာဖွံ့ဖြိုးတိုးတက်ရေးအတွက်နောင်လာမည့် (၅)နှစ်အားရည်ရွယ်၍ဆောင်ရွက်ရန်အတွက် မည်သည့်အရာများသည်အဓိကမှော်မှန်းချက်ဖြစ်သနည်း။

| အမျိုးသားအဖွဲ့မှတင်ပြသောမှော်မှန်းချက်များ | | အမျိုးသမီးအဖွဲ့မှတင်ပြသောမှော်မှန်းချက်များ | |
|--|--|---|---|
| ၁ | ကျေးရွာလမ်းများ စောင့် မှုဖြိုး ၂၂၅၅၁၆ | ၁ | သွားလာရေးနှင့် ဆက်သွယ်ရေး စောင့် မှုဖြိုး |
| ၂ | စောင့်ကျစေ့ချင်း ရေ ထိုက်ခတ် မှု စောင့် လေးဖြိုး | ၂ | ကျန်မာရေး စောင့်ရှောက်မှု လက်လှမ်းမီ စေ့ချင်း |
| ၃ | ကျန်မာရေး စောင့်ရှောက်မှု လက်လှမ်းမီ | ၃ | လူမှုရေး ဖွံ့ဖြိုး ၂၂၅၅၁၆ အထူးမြေ ပြုစုရေး |
| ၄ | စောင့်ကျစေ့ချင်း ရေ ပြုစုရေး စောင့် ၂၂၅၅၁၆ | ၄ | စာဆည်း အထူးမြေပျက်စီးနေခြင်း |
| ၅ | စာဆည်း အထူးမြေပျက်စီးနေခြင်း | ၅ | ပညာရေး ဖွံ့ဖြိုးမှု စောင့် မှုဖြိုး |

ဂ. ဤကျေးရွာ၏ လာမည့် (၃)နှစ်အတွက် ဦးစားပေး ဖွံ့ဖြိုးတိုးတက်မှု လုပ်ငန်း အစီအစဉ်များအားဖော်ပြပါ။ (လူထုဗဟိုပြုစီမံကိန်း ရန်ပုံငွေအတွက် အဆိုပြုသော အစီအစဉ်များကိုဦးစားပေး အဆင့်အလိုက်ဖော်ပြပြီး ကျန် လူထုဗဟိုပြု စီမံကိန်း ရန်ပုံငွေအရင်းအမြစ်နှင့် မပတ်သက်သည့်အစီအစဉ်များလည်းဖော်ပြရန်ဖြစ်သည်)

| ကျေးရွာအတွက်ဦးစားပေးဖွံ့ဖြိုးတိုးတက်မှု လုပ်ငန်းစဉ်များ | အဆိုပြုသူ (အမျိုးသားများ/ အမျိုးသမီးများ/ အမျိုးသား+အမျိုးသမီး) | လူထုဗဟိုပြုစီမံကိန်းအတွက်အဆိုပြုသည့် (ဦးစားပေးအဆင့်အလိုက်ဖော်ပြပါ) | ခန့်မှန်း ကုန်ကျ စရိတ် | အကျိုးခံ စားခွင့်ရှိ သူခန့်မှန်းခြေ အရေအတွက် |
|---|---|--|------------------------|--|
| ၁ | ရွာလမ်းလမ်း မြေပြင်ခြင်း | ၁ | ၅၀၀၀၀၀ | ၁၅၀ |
| ၂ | ရေကန် | ၂ | ၃၀၀၀၀၀ | ၁၅၀ |

| | | | | | |
|---|-----------------------|-------|---|--------|-----|
| 3 | အင်ဂျင်မီ၊လင်းရေး | က + မ | ၂ | ၆၀၀၀၀၀ | ၁၅၀ |
| ၄ | ချုပ်စာတင် | က + မ | ၅ | ၇၅၀၀၀၀ | ၁၅၀ |
| ၅ | ကားယာဉ် (စက်ကား) ၂ ခု | က | ၄ | ၅၀၀၀၀၀ | ၂၆၆ |
| ၆ | ကျွန်းမာစာ၊ စာပေစာ | က + မ | ၇ | ၅၀၀၀၀၀ | ၂၆၆ |
| ၇ | ရေပျက်ထိုင်၊ မြေ | က | ၆ | ၇၅၀၀၀၀ | ၁၅၀ |

ဥက္ကဋ္ဌ၊ ကျေးရွာစီမံကိန်းအထောက်အကူပြုကော်မီတီမှအတည်ပြုသည်။

အမည် ဦးအောင်မြင့် လက်မှတ် *[Signature]* နေ့စွဲ ၉.၂.၂၀၁၆
 ခေါ်ချီးမာဝင် - *CHO* ၉.၂.၂၀၁၆

ပုံစံ - ၈-၁၂ - အစည်းအဝေးတက်ရောက်သူများ (FORM PC 12)

လမ်းညွှန်၊ စီမံကိန်း၊ အစည်းအဝေးအားလုံးတွင် အသုံးပြုရန် လူထုစည်းရုံးရေးမှူးက ကျေးဇူးတင်စွာ တောင်းဆိုပါသည်။ စီမံကိန်းစက်ဝန်းအချိန်ဇယားပါ အစည်းအဝေးတက်ရောက်သူများစာရင်းကို ဖြည့်သွင်းရန်

စည်းရုံးရေးမှူးအမည် _____

ရက်စွဲ၊ ၈.၂.၂၀၁၆ _____

စီမံကိန်းစက်ဝန်းအမှတ်ဖြစ်ပါ (✓) စက်ဝန်း(၂) စက်ဝန်း(၃) စက်ဝန်း(၄)

ပြည်နယ်/တိုင်းဒေသကြီး _____ ကျေးဇူးအုပ်စု _____ ကျေးရွာ _____

အဖွဲ့ _____ တန်းဒေါက် _____ လာဘီကပ် _____

အစည်းအဝေးခေါင်းစဉ်၊ စီမံ ဂျီဒီ၊ မိမိ၏ မိမိ၏ စာအုပ်၊ စာအုပ်၊ စာအုပ်

| စဉ် | အမည် | ကျား (✓) | မ (✓) | အိမ်ထောင်စုကိုယ်စားလှယ် (✓) (၁) | လူမျိုး | လက်မှတ် |
|------------|----------------|----------|-------|---------------------------------|---------|---------|
| ၈၄ | ဒေါ် စက်ဝန်း | ✓ | | | ချင်း | |
| ၈၅ | ဒေါ် ကျော်စန်း | ✓ | | | မ | |
| ၈၆ | အမ်စန်စန်းအေး | | ✓ | | မ | |
| ၈၇ | အမျိုးစေတီ | | ✓ | | မ | |
| ၈၈ | ဒေါ်အောင်စိန် | ✓ | | | မ | |
| ၈၉ | ဒေါ်ထွန်းစာ | ✓ | | | မ | |
| ၉၀ | ကျော်လှိုင် | ✓ | | | မ | |
| ၉၁ | အောင်စိန် | ✓ | | | မ | |
| ၉၂ | အောင်ကျော်စန်း | ✓ | | | မ | |
| ၉၃ | ဒေါ်အိမ်စိန် | ✓ | | | မ | |
| ၉၄ | ဒေါ်အောင်စိန် | ✓ | | | မ | |
| ၉၅ | ဒေါ်အောင်စိန် | ✓ | | | မ | |
| ၉၆ | ဒေါ်အောင်စိန် | ✓ | | | မ | |
| စုစုပေါင်း | | ၅၀ | ၃ | | | |

(၁) အိမ်ထောင်စုစီဖြစ်ရန်မလိုပါ။ အမျိုးသား/အမျိုးသမီး အိမ်ထောင်စု တစ်စုကို ကိုယ်စားပြုသူမည်သူမဆို အမှတ်ဖြစ်ပါ။

အစည်းအဝေးမှတ်တမ်း

| | |
|--|---|
| အစည်းအဝေး၏ ရည်ရွယ်ချက် | ဒို့တီယာ့ဒ်လူထုမဟာပြုစီမံကိန်းမိတ်ဆက်ခြင်း၊ ဂုဏ်ဂွယ်ချွန်ရှင်ပြုခြင်း၊ စေတနာ့ထံတမ်း (၂၁) ဦး၊ ရွေးချယ်ခြင်းနှင့် |
| ကျေးရွာအမည်/ ကျေးရွာအုပ်စုအမည် | ကံပါကကျေးရွာ၊ ဟန့်ဒါကအုပ်စု |
| နေရာ၊ စာသင်ကျောင်း | နေ့စွဲ။ ဂ . ၂ . ၂၀၁၆ |
| တက်ရောက်သူဦးရေ။ ကျား (၂၁) ဦး မ (၈) ဦး ပေါင်း (၂၉) ဦး | အချိန်။ မနက် (၈ : ၀၀) နာရီ |

အစည်းအဝေးအစီအစဉ်များ

- (၁) စီမံကိန်း မိတ်ဆက်ခြင်း
- (၂) စေတနာ့ထံတမ်းရွေးချယ်ခြင်း
- (၃) လူထု မှု အကျဉ်း အမြစ်ပြုခြင်းနှင့် ကျေးရွာသမိုင်းကြောင်း ဆွေးနွေး ရေးသားခြင်း
- (၄) ဥစ္စာ ဝန်ထုပ်ဝန်ပိုး အစားအသောက် မြှုပ်နှံခြင်း
- (၅) အမျိုးသား၊ အမျိုးသမီး တစ်ယောက်တည်း ချိတ်ဆွဲထား
- (၆)

ဆွေးနွေးချက်များ

..... အစည်းအဝေးအစီအစဉ်အရ လူထုမဟာပြုစီမံကိန်းများနှင့် ဆက်သွယ် ဆောင်ရွက်ရန်...
 စတင်မိတ်ဆက်ခြင်းနှင့် ပထမဆုံး စီမံကိန်းပြုခြင်း ကြောင့် အကြောင်းအရာများနှင့် ဆက်သွယ် ဆောင်ရွက်ရန်...
 အားသာချက်များကို ဆွေးနွေး၍ လူထုမဟာပြုစီမံကိန်းကို ကျင့်သုံးခြင်း၊ ဆွေးနွေးခြင်း...
 ကြားခံပါသည်။ အစည်းအဝေးလုပ်ငန်းခြင်း၏ ဂုဏ်ဂွယ်ချွန်ရှင်အစည်းအဝေးအစီအစဉ်...
 များကို ဂုဏ်ပြု၍ ဒို့တီယာ့ဒ်လူထုမဟာပြုစီမံကိန်းကို မိတ်ဆက်ဆွေးနွေးခံပါသည်။
 အစီအစဉ်အရ အကျဉ်းအမြစ်ပြုခြင်းနှင့် ဆက်သွယ် ဆောင်ရွက်ရန်...
 မြေအကျဉ်းထမ်းများ... ကျား... ၂၁... ၈... ၂၉... ရွေးချယ်ရန်အတွက်... စေတနာ့ထံတမ်း...
 တက်ရောက်မှု... ရှင်းပြခြင်းသည် လျှောက်ထားသူကို ကျေးရွာလူထုမှ ရွေးချယ်...
 ပေးပါရန်နှင့် ကော်မတီဝင်များ၏ မျှော်လင့်ချက်များနှင့် ဆက်သွယ် ဆောင်ရွက်ခြင်း...
 ပါသည်။ ကျေးရွာလူထုမှ အကျဉ်းထမ်း... ၂၁ ဦးအား ဆွေးနွေးချက်များနှင့် ဆက်သွယ်...

ပင်လယ်ကမ်းခြေ၊ ကျားမကုန်ခွဲခြမ်းခြင်းဖြင့်

- ၁) ကုန်းအတွင်းအတွင်းအလမ်း ကျား / ၂
- ၂) ခေါင်ဆောင်မှု ၅၀ / ၅၀ /
- ၃) အိမ်ထောင်စုစောင့်ရှောက်မှု ၅၀ / ၄၀ /
- ၄) ယဉ်ကျေးမှုအဖွဲ့ ၅၀ / ၁၀၀ /
- ၅) လုံခြုံရေးအဖွဲ့ ၁၀၀ / ၅၀ /
- ၆) မဟာမိတ်အဖွဲ့ ၅၀ / ၅၀ /
- ၇) လူမှုရေးအဖွဲ့အစည်း ၁၀၀ / ၅၀ /
- ၈) စစ်ရေး ၅၀ / ၅၀ /

ဟုသော်လည်းကောင်း၊

နောက်လအတွက်အစည်းအဝေးပြုလုပ်မည့်
 (နေ့ရက်/ အချိန်/ နေရာ) • ၅ / ၁၁ / ၂၀၁၆ / နံနက် ၈ နာရီ၊ စာအုပ်ကျောင်း
 အစည်းအဝေးမှတ်တမ်းတင်သူ

လက်မှတ်
 အမည်
 ရာထူး လူထုစုစည်းရေးအဖွဲ့

.....ကျေးဇူးတင်ဆောင်ရွက်ပေးခြင်း၊ မေ့မိမိနှင့် သွက်ဖြူက ရောင်းချခဲ့သော ပို့ဆောင်ရေး
.....နှိုင်းယှဉ်မှုများ တွက်ပေါ်ကာရောအသေးငယ်သူ မှု နှိမ်နင်းမှုများ
.....ပျက်စီးခြင်းများအား စိစစ်ဆေးရှာဖွေပြီး P.C. ၃တွင် ရှေ့တစ်ချိန်အတွက်
.....မှူးမှ တစ်ချိန်အတွက် ဖြစ်ပေါ်ခဲ့သော အကြောင်းကို ရှင်းလင်း ပြောကြားပါသည်။

နောက်လာမည့်အစည်းအဝေးပြုလုပ်မည့်

(နေ့ရက်/ အချိန် / နေရာ)။

အစည်းအဝေးမှတ်တမ်းတင်သူ

လက်မှတ်

အမည်

ရာထူး

ကန်ပေါက်ကျေးရွာ၏ ကျေးရွာလက်စွဲစာအုပ်ပြုလုပ်ခြင်း
မှတ်တမ်းဓာတ်ပုံများ





နောက်ဆက်တွဲ (၄) ခြားနားသောအပိုင်းများအတွက် ဦးစားပေးဖွံ့ဖြိုးရေးလုပ်ငန်းစဉ်များ အနှစ်ချုပ်

မူရင်းသည်အား VPSC တွင်ထားရှိရပါမည်။ အခြားဌာနများနှင့် ညှိနှိုင်းရန်အတွက် မိတ္ထီအား TPIC သို့ပို့ရပါမည်။ MIS data အနေဖြင့်သွင်းရန်မလိုအပ်ပါ။

| အဆင့် | လုပ်ငန်း * | မည်သူ ဦးစားပေးလဲ | လ / နှစ် | ကျေးရွာမှ တာဝန်ခံသူ သို့ အုပ်စု | ပြင်ပမှ မည်သူ ထောက်ပံ့ မလဲ | |
|---------------------------------------|------------|--------------------------------|---|---------------------------------|----------------------------|---------------------------|
| အခြေခံအဆောက်အအုံ | ၁ | ရွာတွင်းပတ်ဝန်းကျင်ဖြူဆင်ခြင်း | <input checked="" type="checkbox"/> မ <input checked="" type="checkbox"/> ကျား | ၂၀၁၆ | ကျေးရွာ | ပူထူးမဟိုဖြူ ဒီမံကိန်း |
| | ၂ | ရေကတော | <input type="checkbox"/> မ <input checked="" type="checkbox"/> ကျား | ၂၀၁၇ | ကျေးရွာ | ပူထူးမဟိုဖြူ ဒီမံကိန်း |
| | ၃ | အရင်းအမြစ်ထိန်းသိမ်းရေး | <input type="checkbox"/> မ <input checked="" type="checkbox"/> ကျား | ၂၀၁၇ | ကျေးရွာ | ပူထူးမဟိုဖြူ ဒီမံကိန်း |
| | ၄ | စိုက်ပျိုးရေး | <input type="checkbox"/> မ <input checked="" type="checkbox"/> ကျား | ၂၀၁၉ | ကျေးရွာ | ပူထူးမဟိုဖြူ ဒီမံကိန်း |
| | ၅ | ကျေးတက်လှည့်ပေးခြင်း | <input type="checkbox"/> မ <input checked="" type="checkbox"/> ကျား | ၂၀၂၀ | ကျေးရွာ | ပူထူးမဟိုဖြူ ဒီမံကိန်း |
| အသက်မွေးဝမ်းကျောင်းမှု/ စိုက်ပျိုးရေး | ၁ | | <input type="checkbox"/> မ <input type="checkbox"/> ကျား | | | |
| | ၂ | | <input type="checkbox"/> မ <input type="checkbox"/> ကျား | | | |
| | ၃ | | <input type="checkbox"/> မ <input type="checkbox"/> ကျား | | | |
| | ၄ | | <input type="checkbox"/> မ <input type="checkbox"/> ကျား | | | |
| | ၅ | | <input type="checkbox"/> မ <input type="checkbox"/> ကျား | | | |
| ကျန်းမာရေး နှင့် အာဟာရ | | ကျန်းမာရေးအေးခန်း | <input type="checkbox"/> မ <input checked="" type="checkbox"/> ကျား | ၂၀၂၁ | ကျေးရွာ | ပူထူးမဟိုဖြူ ဒီမံကိန်း |
| | 2 | | <input type="checkbox"/> မ <input type="checkbox"/> ကျား | | | |
| | 3 | | <input type="checkbox"/> မ <input type="checkbox"/> ကျား | | | |
| | 4 | | <input type="checkbox"/> မ <input type="checkbox"/> ကျား | | | |
| | 5 | | <input type="checkbox"/> မ <input type="checkbox"/> ကျား | | | |
| ပညာရေး | ၁ | | <input type="checkbox"/> မ <input type="checkbox"/> ကျား | | | |
| | ၂ | | <input type="checkbox"/> မ <input type="checkbox"/> ကျား | | | |
| | ၃ | | <input type="checkbox"/> မ <input type="checkbox"/> ကျား | | | |
| | ၄ | | <input type="checkbox"/> မ <input type="checkbox"/> ကျား | | | |
| | ၅ | | <input type="checkbox"/> မ <input type="checkbox"/> ကျား | | | |

VDP အရည်အသွေးထိန်းချုပ်မှု

| | | | |
|---------------|---------|-----------|----------------|
| ထိန်းချုပ်သူ- | ရက်စွဲ- | ရွာ- | VDP ရက်စွဲ- |
| | | မြို့နယ်- | ကျေးရွာအုပ်စု- |

(က) ခြုံငုံခြင်း (မြို့နယ်အဆင့်)- PC 8 ၏ Data အရ မှန်ကန်မှုရှိကြောင်းစစ်ပါ။

(ခ) အသေးစိတ် စစ်ဆေးခြင်း- တစ်မြို့နယ်တွင် ၁၀ ရွာ မှ ၂၀ ရွာ ကျေးရွာအုပ်စု(VDPs)များကို အရည်အသွေးစစ်ဆေးရန်ရွေးပါ။ တစ်မြို့နယ်တွင် ကျေးရွာ ၂၀ ထက်ကျော်လျှင် ကျပန်းနမူနာရွေးပါ။

(၁) VDP စာရွက်စာတမ်းပြီးဆုံးမှုကို စစ်ဆေးပါ။ (OM အရ)

- မျက်နှာဖုံး (အဖုံး)
- မာတိကာ
- ကျေးရွာအခြေခံ Data
- PSA အကျဉ်းချုပ်နှင့် PRA လုပ်ငန်းစဉ်
- အမျိုးသား/အမျိုးသမီးအဖွဲ့များ၏ အခက်အခဲများ
- ကျေးရွာမျှော်မှန်းချက် (ဆွေးနွေးချက်ရလဒ်)
- အမျိုးသား/အမျိုးသမီးအဖွဲ့များသဘောတူထားသည့် နောင်လေးနှစ်အတွက် ဦးစားပေးလုပ်ငန်းများစာရင်း (အခြေခံအဆောက်အအုံ၊ အသက်မွေးမှု၊ ပညာရေး၊ လူမှုရေးထိန်းသိမ်းမှု....)

နောက်ဆက်တွဲများ-

- လူမှုရေးအကဲဖြတ်မှု စာရွက်စာတမ်းခါတ်ပုံနှင့် PRA လုပ်ငန်းစဉ် (ဖြစ်နိုင်လျှင်)
- မြေပုံများ ပါရမည်၊ စည်းစိမ်ပိုင်ဆိုင်မှုအဆင့်၊ venn ပုံ...
- ကျေးရွာစီမံကိန်းရေးဆွဲရေးအစည်းအဝေးမိတ္တူ
- ကျေးရွာ၏အချက်အလက် (PC 1 ပုံစံ)
- ကျေးရွာမျှော်မှန်းချက်

(၂) လူမှုရေးအကဲဖြတ်မှုအရည်အသွေးနှင့် VDP စစ်ဆေးပါ။

- VDP တွင်ပါဝင်သောဦးရေ (အမျိုးသား/အမျိုးသမီး)-
- လူမှုရေးအကဲဖြတ်မှုအရည်အသွေးနှင့် VDP အတွက် ရက်ပေါင်း-
- PRA ပစ္စည်းများ အသုံးပြုသည့် အရေအတွက်-

- ပါဝင်သောဦးရေနှင့် လုပ်ငန်းများ မှတ်တမ်းတင်ခြင်း (အစည်းအဝေးမှတ်တမ်း၊ အဖွဲ့ခါတ်ပုံ၊ တိုင်းရင်းသားအနည်းစုနှင့် ထိခိုက်လွယ်သော အဖွဲ့များ)
 - အလွန်ကောင်း
 - ကောင်း
 - ညံ့
- လုပ်ငန်းများ မှတ်တမ်းတင်ခြင်းနှင့် အမျိုးသမီးအဖွဲ့အစည်းအဝေး၏ရလဒ် အားခွဲခြားပေးထားသလား။
 - ရှိ
 - မရှိ
- စီမံကိန်းအရေအတွက် (အမျိုးသား/အမျိုးသမီးရွေးချယ်မှုအရေအတွက်)-
- PRAနှင့်သက်ဆိုင်သောအခြား စီမံကိန်းအရေအတွက် (အမျိုးသား/အမျိုးသမီးရွေးချယ်မှုအရေအတွက်)-