

ပြည်ထောင်စုသမ္မတ မြန်မာနိုင်ငံတော် အစိုးရ
စိုက်ပျိုးရေး၊ မွေးမြူရေးနှင့်ဆည်မြောင်းဝန်ကြီးဌာန
ကျေးလက်ဒေသဖွံ့ဖြိုးတိုးတက်ရေး ဦးစီးဌာန
ပင်လည်ဘူးမြို့နယ်



လူထုဗဟိုပြုစီမံကိန်း
National Community Driven Development Project
(NCDDP)



ကျေးရွာဖွံ့ဖြိုးရေးအစီအစဉ်
Village Development Plan (VDP)
တောင်ဘို့လှကျေးရွာ ၊ လိပျတ်အုပ်စု



မာတိကာ

၁။ ပင်လည်ဘူးမြို့နယ် မြေပုံ.....2

၂။ လိပျတ်အုပ်စုမြေပုံ.....3

၃။ ကျေးရွာအုပ်စုတွင်ပါဝင်သော ကျေးရွာစာရင်းများ4

၄။ ကျေးရွာအခြေခံအချက်အလက်များ4

၅။ လူထုပူးပေါင်းပါဝင်သော လူမှုဆန်းစစ်ခြင်း နှင့် အကဲဖြတ်ခြင်း လုပ်ငန်းစဉ် (PSA/PRA) အကျဉ်းချုပ်.....5

၆။ ကျေးရွာဖွံ့ဖြိုးရေး အစီအစဉ်အတွက် အသုံးပြုခဲ့သော PRA tools များနှင့် တစ်ခုချင်းစီအတွက်သုံးသပ်ချက်များ..... 7

၇။ ကော်မတီဝင်များရွေးချယ်ခြင်းနှင့်ကျေးရွာဖွံ့ဖြိုးရေးအစီအစဉ်ဆောင်ရွက်မှုမှတ်တမ်းခါတ်ပုံများ.....29

၈။ ကော်မတီဝင်များစာရင်း..... 34

၉။ ပုံစံ ၈-၁။ ကျေးရွာအချက်အလက် 35

၁၀။ ပုံစံ ၈-၂။ စီမံကိန်းစက်ဝန်းအချိန်ဇယား 37

၁၁။ ပုံစံ ၈-၃။ ကျေးရွာဖွံ့ဖြိုးရေး ဦးစားပေးအစီအစဉ် 39

၁၂။ ပုံစံ ၈-၄။ ကျေးရွာဖွံ့ဖြိုးရေးစီမံကိန်းလုပ်ငန်းခွဲရွေးချယ်ခြင်းပုံစံ 43

၁၃။ ပုံစံ ၈-၅။ အစည်းအဝေးတက်ရောက်သူစာရင်း 46

၁၄။ အစည်းအဝေး မှတ်တမ်းများ 50

၁၅။ ကဏ္ဍအလိုက် အခက်အခဲမှတ်တမ်း..... 54

၁၆။ ကျေးရွာဖွံ့ဖြိုးရေးစီမံချက်အရည်အသွေးထိန်းချုပ်မှု (Checklist for VDP)..... 55



၁။ ပင်လည်ဘူးမြို့နယ် မြေပုံ

စစ်ကိုင်းတိုင်းဒေသကြီး၊ ကသာခရိုင် ပင်လည်ဘူးမြို့နယ် UTM မြေပုံ

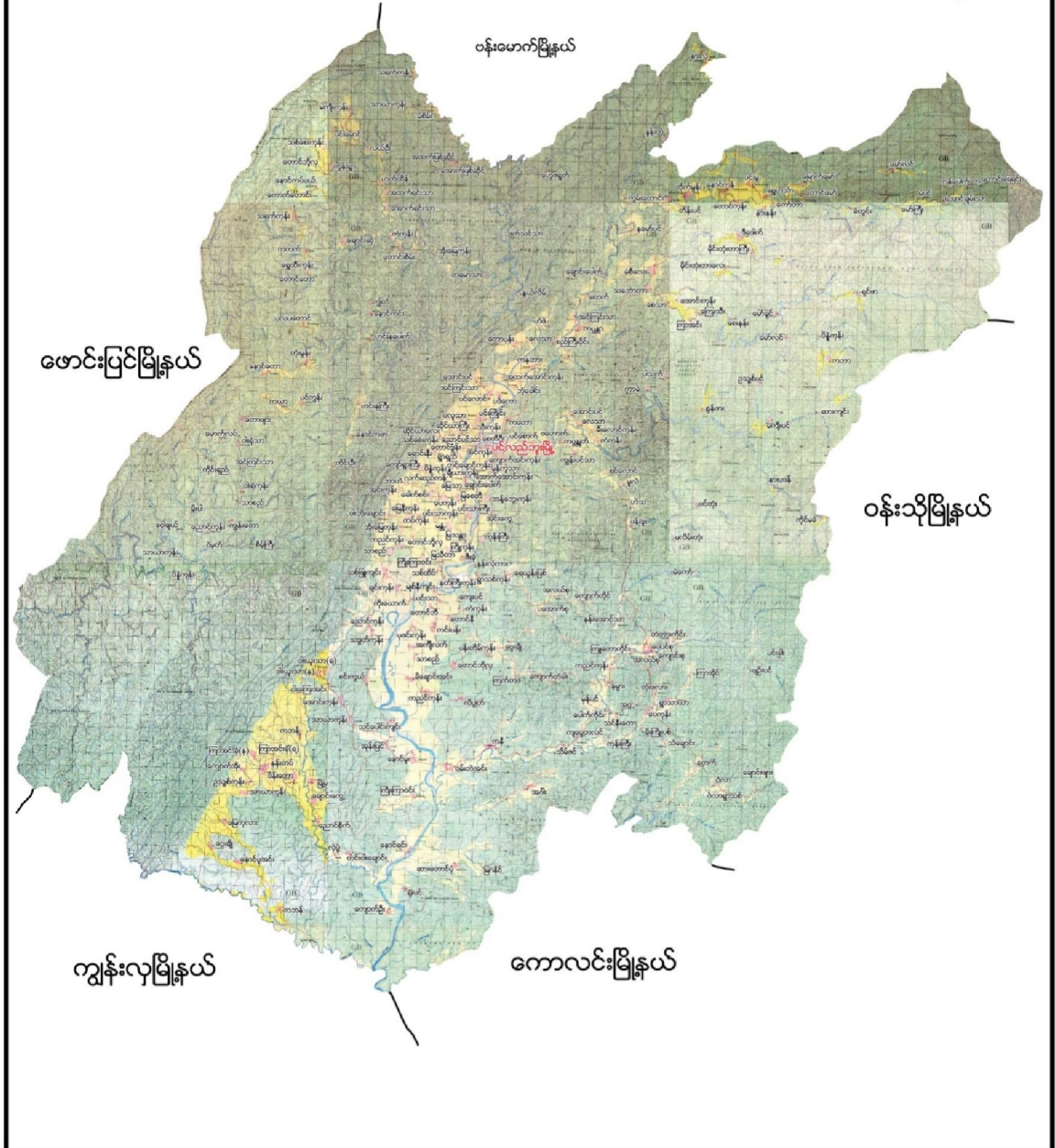



၂။ လိပ္ပုတ်အုပ်စုမြေပုံ

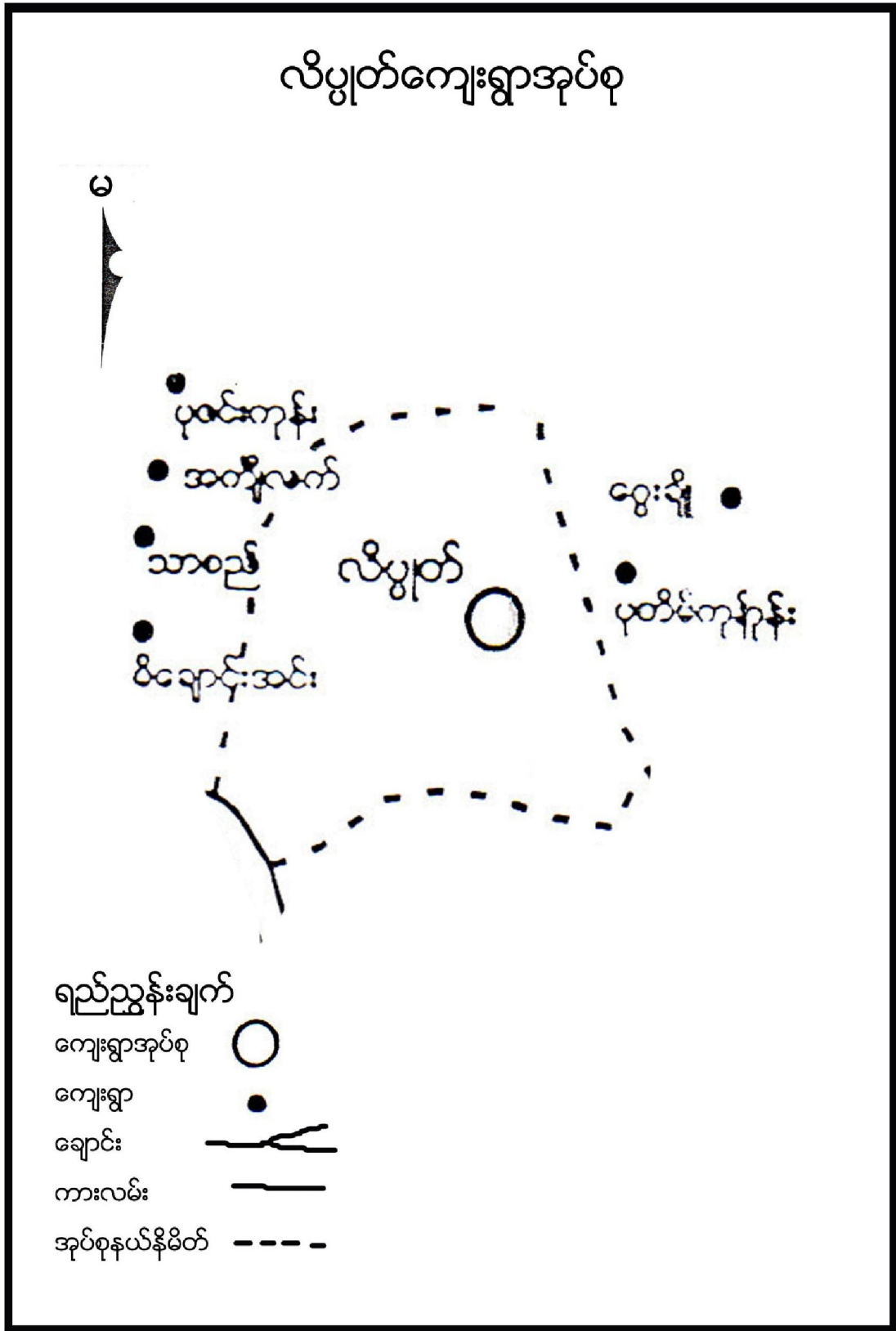



၃။ ကျေးရွာအုပ်စုတွင်ပါဝင်သော ကျေးရွာစာရင်းများ

လိပျတ်၊ကညင်ကုန်း၊တောင်ဘို့လှ

၄။ ကျေးရွာအခြေခံအချက်အလက်များ

၁။ ကျေးရွာသမိုင်းအကျဉ်း

တောင်ဘို့လှကျေးရွာကို လွန်ခဲ့သောနှစ်ပေါင်း (၁၀၀)ကျော်ခန့်ကစတင်တည်ထောင်ခဲ့ပါသည်။ ပင်လည်ဘူး-မိချောင်းအင်းကားလမ်း၏ အရှေ့ဘက် ၁မိုင်ခွဲတွင် တည်ရှိပါသည်။ ကျေးရွာစတည်ချိန်တွင် အိမ်ခြေ (၁၀)အိမ်ဖြင့် စတင်ခဲ့ပြီး ဘုန်းကြီးကျောင်းနှင့် စာသင်ကျောင်းလည်းမရှိသေးပါ။ ကျေးရွာတွင်း ရေတွင်း(၂)တွင်းသာရှိပြီး လယ်ယာကိုအဓိက စိုက်ပျိုးကြပြီး မွေးမြူရေးကိုလည်း အနည်းငယ်လုပ်ကိုင် ကြပါသည်။လွန်ခဲ့သော နှစ်ပေါင်း(၅၀)ခန့်က ဘုန်းကြီးကျောင်းတည်ဆောက်ခဲ့ပြီး စာသင်ကျောင်း တည်ဆောက်ခြင်း မရှိပါ။ ကျေးရွာတွင် အိမ်ခြေ (၂၅)အိမ် ရှိပါသည်။

ယခုလက်ရှိတွင် အိမ်ခြေ(၃၄)အိမ်ရှိပြီး စာသင်ကျောင်းတည်ဆောက်ပြီးစီး၍ စက်ရေတွင်း (၁)တွင်း ရှိပြီး လက်တူးတွင်းလည်း (၃)တွင်းရှိပါသည်။ စိုက်ပျိုးရေးနှင့်မွေးမြူရေးကို တစ်ပိုင်တစ်နိုင် မွေးမြူကြပါသည်။

၃။ လူနည်းစု၊လူမျိုးစုအိမ်ထောင်စု

လူမျိုးစု	အိမ်ထောင်စု	ကျား	မ	စုစုပေါင်း
ဗမာ	-	-	-	-

၄။ ထိခိုက်လွယ်အုပ်စု

ထိခိုက်လွယ်အုပ်စု	အိမ်ထောင်စု	ကျား	မ	စုစုပေါင်း
သက်ကြီး	၄	၂	၂	၄
မြေယာမဲ့	၆	၁၅	၁၃	၂၈
မသန်စွမ်း	၁	-	၁	၁

၅။ အဓိကစီးပွားရေးလုပ်ငန်းများ

စိုက်ပျိုးရေး	မွေးမြူရေး	အသေးစားစီးပွားရေး	အခြား
စပါး	ကြက်	ဈေးဆိုင်	
နှမ်း	ဝက်		
	နွား		
	ကျွဲ(တစ်ပိုင်တစ်နိုင်)		



၆။ ကျေးရွာအတွင်းအဓိက ပိုင်ဆိုင်မှုများ

ကျေးရွာပိုင်ဆိုင်မှုများ	စိုက်ပျိုးမြေ	စားကျက်မြေ	သစ်တောမြေ	သဲ/ကျောက်ရရှိမှု	ရေတွင်း/ရေကန်	စက်ရေတွင်း
အရေအတွက်	- ဧက	- ဧက	- ဧက	ရှိ/-	၃/-	၁
ကျေးရွာပိုင်ဆိုင်မှုများ	ကား	ထော်လာဂျီ	စပါးကြိတ်စက်	မြွေလှေ့စက်	အသေးစားဆည်	ဈေးဆိုင်
အရေအတွက်	-	-	-	-	-	၂

၇။ ကျေးရွာအတွင်းအခြားပိုင်ဆိုင်မှုများ

ကျေးရွာပိုင်ဆိုင်မှုများ	ရေတင်စက်	လယ်ထွန်စက်	ထွန်ထယ်	ကျွဲ	နွား
အရေအတွက်	၃	၂၈	၂၈	၁၅	၅၁
ကျေးရွာပိုင်ဆိုင်မှုများ	ဝက်	ဆိုင်ကယ်	ကျွမ်းကျင်လုပ်သား	လုပ်သား	
အရေအတွက်	၃၂	၁၀	-	၁၅	

၈။ အခြားကျေးရွာရှိအသုံးပြုနိုင်သော အရင်းအမြစ်/အချက်အလက်များ

အရင်းအမြစ်	ဆေးခန်း	အ.လ.က/အ.ထ.က	ဈေး	ကျွမ်းကျင်လုပ်သား	လုပ်သား	မြေတူးစက်	လမ်းကြိုတ်စက်
အရေအတွက်	၁	-/၁	၁	၃၀	၉၀	-	-

၅။ လူထုပူးပေါင်းပါဝင်သော လူမှုဆန်းစစ်ခြင်း နှင့် အကဲဖြတ်ခြင်း လုပ်ငန်းစဉ် (PSA/PRA) အကျဉ်းချုပ်

စဉ်	အကြောင်းအရာ	ရက်စွဲ	ဦးတည်အုပ်စု	တက်ရောက်သူ			အဓိက ဆွေးနွေးချက်များ
				ကျား	မ	ပေါင်း	
၁	လူမှုစီးပွားအဆင့် သတ်မှတ်ခြင်း (Wealth Ranking)	၂၀၂၀-၀၃-၂၆	ချမ်းသာ၊ အလယ်အလတ်၊ နွမ်းပါး၊ အလွန်နွမ်းပါးအုပ်စုများ	၁၉	၁၅	၃၄	ကျေးရွာလူမှုစီးပွားအုပ်စုများခွဲခြားသတ်မှတ်နိုင်ရေးအတွက် အခြေခံစံနှုန်းများ သတ်မှတ်ခြင်း၊ ကျေးရွာသားများနှင့် အများသဘောတူ ခွဲခြားသတ်မှတ်ခြင်း
၂	ရာသီခွင်ပြပြက္ခဒိန် (Seasonal Calendar)	၂၀၂၀-၀၃-၂၆	ကော်မတီဝင်၊ အမျိုးသမီး၊ အမျိုးသားများ	၁၈	၁၅	၃၃	ရာသီဥတု၊ စိုက်ပျိုးသီးနှံများ၊ လယ်ယာလုပ်ငန်းများ၊ နေ့စားလုပ်ငန်းများ၊ မွေးမြူရေးလုပ်ငန်းများ၊ ဝမ်းစာဖူလုံမှု နှင့် ပွဲတော်များ



၃	ကျေးရွာလူမှုရေးပြ သယံဇာတပြမြေပုံ (Social Map/ Resource Map)	၄-၁-၁၆	ရပ်မိရပ်ဖ၊ ကော်မတီဝင်များ	၄၆	၆၇	၁၁၃	အိမ်အမျိုးအစားများ၊ အခြေခံအဆောက်အအုံများ၊လမ်း ပန်းဆက်သွယ်ရေးအခြေအနေ လယ်ယာမြေများ၊ မြစ်ချောင်းများ၊ ရေတွင်း ရေကန်များ၊သစ်တောများ
၄	ပြဿနာသစ်ပင် (Problem Tree)	၄-၁-၁၆	အမျိုးသားများကော် မတီဝင်များ	၈	-	၈	ဆွေးနွေးထားသော အခြေခံအဆောက်အအုံ များနှင့် သက်မွေးဝမ်းကျောင်းလုပ်ငန်းမျ ားကျန်းမာရေးပညာရေး။
၅	ပြဿနာသစ်ပင် (Problem Tree)	၄-၁-၁၆	အမျိုးသမီးများ	-	၈	၈	ဆွေးနွေးထားသော အခြေခံအဆောက်အအုံ များနှင့် သက်မွေးဝမ်းကျောင်းလုပ်ငန်းမျ ား
၆	ကျေးရွာ၏ (၅)နှစ်စာ ဦးစားပေးအစီအစဉ် ပြ ဇယား(Metric Ranking)	၅-၁-၁၆	အမျိုးသားအုပ်စု၊အ မျိုးသမီးအုပ်စု၊လူင ယ်အုပ်စု၊ ရပ်မိရပ်ဖအုပ်စု	၁၈	၁၅	၃၃	အကျိုးပြုဦးရေ၊ အကျိုးခံစားခွင့် နှင့် အဓိက လိုအပ်ချက်များပေါ်မူတည်၍ ဆုံးဖြတ်သည်။
၇	အဖွဲ့အစည်းချိတ် ဆက်ပုံ (Venn Diagram)	၅-၁-၁၆	ကျေးရွာအုပ် ချုပ်ရေးအဖွဲ့၊ ကျေးရွာ စီ/ ထောက်အဖွဲ့	၁၈	၁၅	၃၃	ကျေးရွာတွင်းရှိ အဖွဲ့အစည်းများနှင့် မည်သို့သောလုပ်ငန်းများအတွ က် မည်သည့်အဖွဲ့များချိတ်ဆက်လုပ် ကိုင်မှု
၈	ပင့်ကူအိမ် ကွန်ယက် (Spider Web)	၅-၁-၁၆	အမျိုးသားများ နှင့် အမျိုးသမီးများ	၁၈	၁၅	၃၃	အမျိုးသားများ နှင့် အမျိုးသမီးများ တန်းတူအခွင့်အရေး ရရှိမှု နှင့် မရရှိသည့် အကြောင်းအရင်းများ
၉	ပြဿနာ၊ အခွင့်အရေး၊ လက်ရှိအခြေအနေ နှင့် ပြောင်းလဲမှုညွှန်းကိ န်း	၅-၁-၁၆	ကျေးရွာစီ/ ထောက်အဖွဲ့၊ ကျေးရွာလူထု	၁၈	၁၅	၃၃	ပြဿနာ၊အခွင့်အရေး၊လက်ရှိအ ခြေအနေ ကိုသိရှိရန် နှင့် ပြောင်းလဲနိုင်သည်ပုံစံများ
၁၀	ကျေးရွာအိပ်မက်ပြ မြေပုံ (Dream Map)	၅-၁-၁၆	ကျေးရွာစီ/ ထောက်အဖွဲ့၊ ကျေးရွာလူထု	၁၈	၁၅	၃၃	နောင်တစ်ချိန်တွင် ကျေးရွာတွင် ဖြစ်စေချင်သော/မြင်စေချင်သော အရာများ ထည့်သွင်းရေးဆွဲခြင်း



၆။ ကျေးရွာဖွံ့ဖြိုးရေး အစီအစဉ်အတွက် အသုံးပြုခဲ့သော PRA tools များနှင့် တစ်ခုချင်းစီအတွက်သုံးသပ်ချက်များ

၁။ ကျေးရွာ၏လူမှုစီးပွားအဆင့်သတ်မှတ်ခြင်း။(Wealth Ranking)

အဆင့်	အခြေခံနှုန်းများ/ ညွှန်းကိန်းများ	အိမ်ထောင်စု	ရာခိုင်နှုန်း
ချမ်းသာ	အိမ်အခြေအနေ- သွပ်မိုးအုတ်တိုက် မြေယာပိုင်ဆိုင်မှု- ၇ ဧကအထက် ကျွဲ၊ နွား- ၃၀ ကောင် အခြားပိုင်ဆိုင်မှု- ခြွေလှေ့စက်၊ ဆန်စက်၊ ဆိုင်ကယ်(၃)စီး၊ ထွန်စက်၊ လှည်း	၆	၁၈%
အလယ်အလတ်	အိမ်အခြေအနေ- သွပ်မိုး၊ ထရံကာ၊ ပျဉ်ကာ မြေယာပိုင်ဆိုင်မှု- ၅ ဧက ကျွဲ၊ နွား- ၁၀ ကောင်အောက် အခြားပိုင်ဆိုင်မှု- လှည်း၊ ဆိုင်ကယ်(၁)စီး	၁၉	၅၆%
နွမ်းပါး	အိမ်အခြေအနေ- ထရံကာ၊ သက်ကယ်မိုး မြေယာပိုင်ဆိုင်မှု- ၂ ဧက ကျွဲ၊ နွား- ၂ ကောင် အခြားပိုင်ဆိုင်မှု- ဆိုင်ကယ်(၁)စီး	၄	၁၂%
အလွန်နွမ်းပါး	အိမ်အခြေအနေ- သက်ကယ်မိုး၊ ဝါးထရံကာ မြေယာပိုင်ဆိုင်မှု- မရှိ ကျွဲ၊ နွား- မရှိ အခြားပိုင်ဆိုင်မှု- မရှိ။	၅	၁၄%
စုစုပေါင်း		၃၄	၁၀၀%



၂။ ရာသီခွင်ပြ ပြက္ခဒိန် နှင့် သုံးသပ်ချက်

မြန်မာနိုင်ငံတော် သယံဇာတနှင့် ထွက်ကုန်ကွပ်ကဲရေး ဝန်ကြီးဌာန (၂၀၁၆-၁၇)

ရာသီဥတု	အပူချိန်	ရေချိန်	အလင်းပြင်းအား	အစိုဓာတ်	လေအလျင်	လေပူပန်မှု	လေပူပန်မှု	လေပူပန်မှု	လေပူပန်မှု	လေပူပန်မှု	လေပူပန်မှု	လေပူပန်မှု	လေပူပန်မှု	လေပူပန်မှု	လေပူပန်မှု	လေပူပန်မှု	လေပူပန်မှု	လေပူပန်မှု
အနက်အဝေး	၈၀	၁၀	၁၀	၁၀	၁၀	၁၀	၁၀	၁၀	၁၀	၁၀	၁၀	၁၀	၁၀	၁၀	၁၀	၁၀	၁၀	၁၀
အပူချိန်	၃၀	၃၀	၃၀	၃၀	၃၀	၃၀	၃၀	၃၀	၃၀	၃၀	၃၀	၃၀	၃၀	၃၀	၃၀	၃၀	၃၀	၃၀
ရေချိန်	၀	၀	၀	၀	၀	၀	၀	၀	၀	၀	၀	၀	၀	၀	၀	၀	၀	၀
အလင်းပြင်းအား	၀	၀	၀	၀	၀	၀	၀	၀	၀	၀	၀	၀	၀	၀	၀	၀	၀	၀
အစိုဓာတ်	၀	၀	၀	၀	၀	၀	၀	၀	၀	၀	၀	၀	၀	၀	၀	၀	၀	၀
လေအလျင်	၀	၀	၀	၀	၀	၀	၀	၀	၀	၀	၀	၀	၀	၀	၀	၀	၀	၀
လေပူပန်မှု	၀	၀	၀	၀	၀	၀	၀	၀	၀	၀	၀	၀	၀	၀	၀	၀	၀	၀
လေပူပန်မှု	၀	၀	၀	၀	၀	၀	၀	၀	၀	၀	၀	၀	၀	၀	၀	၀	၀	၀
လေပူပန်မှု	၀	၀	၀	၀	၀	၀	၀	၀	၀	၀	၀	၀	၀	၀	၀	၀	၀	၀
လေပူပန်မှု	၀	၀	၀	၀	၀	၀	၀	၀	၀	၀	၀	၀	၀	၀	၀	၀	၀	၀
လေပူပန်မှု	၀	၀	၀	၀	၀	၀	၀	၀	၀	၀	၀	၀	၀	၀	၀	၀	၀	၀
လေပူပန်မှု	၀	၀	၀	၀	၀	၀	၀	၀	၀	၀	၀	၀	၀	၀	၀	၀	၀	၀
လေပူပန်မှု	၀	၀	၀	၀	၀	၀	၀	၀	၀	၀	၀	၀	၀	၀	၀	၀	၀	၀
လေပူပန်မှု	၀	၀	၀	၀	၀	၀	၀	၀	၀	၀	၀	၀	၀	၀	၀	၀	၀	၀
လေပူပန်မှု	၀	၀	၀	၀	၀	၀	၀	၀	၀	၀	၀	၀	၀	၀	၀	၀	၀	၀
လေပူပန်မှု	၀	၀	၀	၀	၀	၀	၀	၀	၀	၀	၀	၀	၀	၀	၀	၀	၀	၀
လေပူပန်မှု	၀	၀	၀	၀	၀	၀	၀	၀	၀	၀	၀	၀	၀	၀	၀	၀	၀	၀
လေပူပန်မှု	၀	၀	၀	၀	၀	၀	၀	၀	၀	၀	၀	၀	၀	၀	၀	၀	၀	၀
လေပူပန်မှု	၀	၀	၀	၀	၀	၀	၀	၀	၀	၀	၀	၀	၀	၀	၀	၀	၀	၀



သုံးသပ်ချက်

ရာသီဥတု- တပို့တွဲလလယ်မှစ၍နယုန်လအထိဧရာသီဖြစ်ပါသည်။နယုန်လလယ်မှစ၍တော်သလင်းလအထိမိုးရာသီဖြစ်ပါသည်။

စိုက်ပျိုးရေး- နယုန်လတွင်ပျိုးကျဲပြီး ဝါဆို၊ဝါခေါင်လများတွင် စတင်စိုက်ပျိုးကြပါသည်။ သီတင်းကျွတ်၊ တန်ဆောင်မုန်းလများတွင် ရိတ်သိမ်းကြပါသည်။

နေစားလုပ်ငန်း-

ဝါဆို၊ဝါခေါင်၊တန်ဆောင်မုန်း၊နတ်တော်လများတွင်လယ်ယာလုပ်ငန်းများရှိခြင်းကြောင့်ဝင်ငွေရရှိပါသည်။နေ့စားလုပ်ငန်းမှအလုပ်သမားရှားပါးသည့်အချိန်တွင်တစ်နေ့ဝင်ငွေ(၃၀၀၀)ကျပ်၊တစ်လဝင်ငွေ(၉၀၀၀၀)ကျပ်၊တစ်နှစ်ဝင်ငွေ(၃၆၀၀၀၀)ကျပ်ရရှိပါသည်။

သဘာဝဘေးအန္တရာယ်-

တန်ခူးလ၊ကဆုန်လနှင့်နယုန်လများတွင်လေဒဏ်၊မိုးဒဏ်၊များအနည်းငယ်ခံရလေ့ရှိပါသည်။

ဝမ်းစာရှားပါးမှု တော်သလင်း၊သီတင်းကျွတ်လများတွင်ဝမ်းစာရှားပါးမှုပြဿနာများရှိပါသည်။

အလုပ်သမားရှားပါးမှု-လယ်ယာလုပ်ငန်းချိန်တွင်အလုပ်သမားရှားပါးမှုရှိပါသည်။

ပွဲတော်များ-တန်ခူးလတွင် သင်္ကြန်ပွဲတော်ပြုလုပ်ပါသည်။ ဝါဆိုလတွင် သင်္ကန်းကပ်ပွဲတော်ရှိပါသည်။ သီတင်းကျွတ်လတွင် မီးထွန်းပွဲတော်ရှိပါသည်။ တပေါင်းလတွင် အလှူပွဲများရှိပါသည်။



၃။ ကျေးရွာလူမှုရေးပြမြေပုံ နှင့် သုံးသပ်ချက်





သုံးသပ်ချက်

လူနေထိုင်မှု ပုံစံ- စီပွားရေးအဆင့်(၄)မျိုးရှိပြီး ထိုသူများသည် ကျေးရွာများတွင် ပြန်ကျဲစွာနေထိုင်ကြပါသည်။

လမ်းပန်းဆက်သွယ်ရေး- ရွာတွင်းလမ်းများသည် မြေသားလမ်းများဖြစ်သည်။မိုးရာသီတွင် သွားလာရန်ခက်ခဲမှုရှိသည်။အခြားကျေးရွာသို့သွားသောလမ်းများသည် မြေသားလမ်းများဖြစ်ပြီး မိုးရာသီတွင် သွားလာရအလွန်ခက်ခဲမှုရှိပါသည်။

ကျန်းမာရေး- ကျေးရွာတွင် ကျေးလက်ဆေးပေးခန်းမရှိသောကြောင့် ကျန်းမာရေးအတွက် ခက်ခဲမှုရှိပါသည်။ကျန်းမာရေးအပြင်အထန်ဖြစ်လျှင် မိချောင်းအင်းတိုက်နယ်ဆေးရုံသွားရောက်ကုသမှုများရှိပါသည်။

သောက်သုံးရေ- ကျေးရွာတွင်းရှိ လက်တူးတွင်းများမှ ရေကို အသုံးပြုကြပြီး သောက်သုံးရေလုံလောက်မှုရှိပါသည်။

အခြား- ကျေးရွာတွင် ဘုန်းတော်ကြီးကျောင်း၊စေတီ၊ဓမ္မာရုံ၊ဇရပ်၊စာသင်ကျောင်း တို့ရှိပါသည်။



၄။ ကျေးရွာအရင်းအမြစ်ပြုပြင်မှုနှင့်သုံးသပ်ချက်





သုံးသပ်ချက်

ပတ်ဝန်းကျင်ရှိအရင်းအမြစ်များ-ရွာပတ်ဝန်းကျင်ရှိသစ်တောများမှ ထင်းများကိုလောင်စာအဖြစ် ထုတ်ယူသုံးစွဲနိုင်ပါသည်။ ရွာအနီးအနားတွင်ချောင်းရှိပြီး စိုက်ပျိုးရေးအတွက် အသုံးပြုနိုင်ပါသည်။ရွာကို လယ်ကွင်းများစားကျက်မြေများဖြင့် ဝန်းရံထားပါသည်။ သောက်သုံးရေ အတွက် လက်တူတွင်းနှင့်ဘုံဘိုင်တွင်းများမှ ခပ်ယူသုံးစွဲနိုင်ပြီးလုံလောက်မှုရှိပါသည်။

စီးပွားရေးလုပ်ကိုင်စားသောက်ရသောအရင်းအမြစ်-လယ်ယာမြေများကို အသုံးပြု၍ စပါးနှင့်နှမ်းကို စိုက်ပျိုးကြပါသည်။ စာကျက်မြေများကို အသုံးပြု၍ ကျွဲ၊နွားများမွေးမြူနိုင်ပါသည်။သစ်တောမှ သစ်ဥ၊ဆေးမြစ်များ အနည်းငယ်ရောင်းချနိုင်ပါသည်။

အရင်းအမြစ်နှင့်ဆက်စပ်သောပြဿနာများ- လမ်းပန်းဆက်သွယ်ရေးကောင်းမွန်မှု မရှိသောကြောင့်သွားလာရေးခက်ခဲ၍ စီးပွားရေး၊လူမှုရေး၊ပညာရေး၊အသိအမြင်နိမ့်ကျမှုရှိပါသည်။ သစ်တောများ ပြုတ်တီးမှုကြောင့် ရာသီဥတုဖောက်ပြန်ပြီး မိုးခေါင်မှုများရှိပါသည်။



အကြောင်းအရင်းများ/ အခက်အခဲများ

၁	စာသင်ကျောင်းမပြီးသေးခြင်း	၂	ရေတွင်းရေကန် မလုံလောက်ခြင်း	၃	စာသင်ကျောင်းအိမ်သာ နှင့် ခြံစည်းရိုးမရှိခြင်း
၄	မူကြိုကျောင်းမရှိခြင်း	၅	စာပေ၊ ဗဟုသုတ နည်းပါးခြင်း	၆	စိုက်ပျိုးရေး အသိပညာအား နည်းခြင်း
၇	မွေးမြူရေးနည်းပညာအားနည်းခြင်း				

အကျိုးဆက်များ

- ၁ စာသင်ကျောင်းလုံခြုံမှုမရှိသဖြင့် ကလေးသူငယ်များကျောင်းတက်ရာတွင် အဆင်မပြေခြင်း
- ၂ သောက်သုံးရေ လုံလောက်မှုမရှိခြင်းကြောင့် ကျန်းမာရေးနှင့် စီးပွားရေးထိခိုက်လာခြင်း
- ၃ ကလေးများ ကျန်းမာရေးထိခိုက်နိုင်ခြင်း၊ လုံခြုံမှုမရှိခြင်း
- ၄ မူကြိုအရွယ် ကလေးများ ဖွံ့ဖြိုးမှုနည်းပြီး မိဘများအချိန်ကုန်းခြင်း
- ၅ အသိပညာနည်းပါးခြင်း
- ၆ စိုက်ပျိုးရေးနည်းပညာအားနည်းသဖြင့် သီးနှံအထွက်နှုန်းလျော့ကျခြင်း၊ ဝင်ငွေနည်းခြင်း
- ၇ မွေးမြူရေးနည်းပညာများမရှိသဖြင့် စီးပွားဖြစ်မမွေးမြူနိုင်ခြင်း

ဖြေရှင်းနည်းလမ်း

၁	စာသင်ကျောင်းပြုပြင်ပေးခြင်း	၂	ရေတွင်းများတူးပေးခြင်း	၃	ကျောင်းအိမ်သာနှင့် ခြံစည်းရိုး ကာရံပေးခြင်း
၄	မူကြိုကျောင်း တည်ဆောက် ပေးခြင်း	၅	စာကြည့်တိုက်တည်ဆောက် ပေးခြင်း	၆	စိုက်ပျိုးရေးနှင့် မွေးမြူရေး နည်းပညာများထောက်ပံ့ခြင်း
၇	စက်ချုပ်သင်တန်းများ ပို့ချခြင်း	၈	ချေးငွေအရင်းအနှီးများထုတ် ပေးခြင်း		



၆။ အမျိုးသမီးများတင်ပြသော ပြဿနာသစ်ပင် နှင့် ဖြေရှင်းနည်းလမ်း

ကျွန်းပင်

၁။ ကလေးများပစ္စည်းကိစ္စများကို ဖြေရှင်းပေးခြင်း။

၂။ ဘေးကင်းစွာ ဖြေရှင်းပေးရန် ကျန်းမာရေး၊ စီးပွားရေးဆိုင်ရာများ။

၃။ ကလေးများအတွက် ဖွံ့ဖြိုးရေးအတွက် ကျန်းမာရေးဆိုင်ရာများ။

၄။ မိမိတို့၏ ကလေး ဖွံ့ဖြိုးရေးအတွက် မိမိတို့၏ ကျန်းမာရေးအတွက်။

၅။ ကလေးများအတွက် ဖွံ့ဖြိုးရေးအတွက်။

၆။ စီးပွားရေးကိစ္စများအတွက်။

၇။ ကလေးများအတွက် ကျန်းမာရေးအတွက်။

ကျွန်းပင်

၁။ စာသင်ကျောင်းအတွက် ဖွံ့ဖြိုးရေးအတွက်။

၂။ ကျန်းမာရေး / ကျန်းမာရေး အဖွဲ့အစည်းများ။

၃။ ကျန်းမာရေး အဖွဲ့အစည်းများ / ကျန်းမာရေးအဖွဲ့အစည်းများ။

၄။ ကလေးများအတွက် ဖွံ့ဖြိုးရေးအတွက်။

၅။ ကလေးများအတွက် ဖွံ့ဖြိုးရေးအတွက်။

၆။ ကလေးများအတွက် ဖွံ့ဖြိုးရေးအတွက်။

၇။ ကလေးများအတွက် ဖွံ့ဖြိုးရေးအတွက်။

ကျွန်းပင်

၁။ ကလေးများအတွက် ဖွံ့ဖြိုးရေးအတွက်။

၂။ ကလေးများအတွက် ဖွံ့ဖြိုးရေးအတွက်။

၃။ ကလေးများအတွက် ဖွံ့ဖြိုးရေးအတွက်။

၄။ ကလေးများအတွက် ဖွံ့ဖြိုးရေးအတွက်။

၅။ ကလေးများအတွက် ဖွံ့ဖြိုးရေးအတွက်။

၆။ ကလေးများအတွက် ဖွံ့ဖြိုးရေးအတွက်။

၇။ ကလေးများအတွက် ဖွံ့ဖြိုးရေးအတွက်။



အကြောင်းအရင်းများ/ အခက်အခဲများ

၁	စာသင်ကျောင်းမပြီးသေးခြင်း	၂	ရေတွင်းရေကန် မလုံလောက်ခြင်း	၃	စာသင်ကျောင်းအိမ်သာ နှင့် ခြံစည်းရိုးမရှိခြင်း
၄	မူကြိုကျောင်းမရှိခြင်း	၅	စာပေ၊ ဗဟုသုတ နည်းပါးခြင်း	၆	စိုက်ပျိုးရေး အသိပညာအား နည်းခြင်း
၇	မွေးမြူရေးနည်းပညာအားနည်းခြင်း				

အကျိုးဆက်များ

- ၁ စာသင်ကျောင်းလုံခြုံမှုမရှိသဖြင့် ကလေးသူငယ်များကျောင်းတက်ရာတွင် အဆင်မပြေခြင်း
- ၂ သောက်သုံးရေ လုံလောက်မှုမရှိခြင်းကြောင့် ကျန်းမာရေးနှင့် စီးပွားရေးထိခိုက်လာခြင်း
- ၃ ကလေးများ ကျန်းမာရေးထိခိုက်နိုင်ခြင်း၊ လုံခြုံမှုမရှိခြင်း
- ၄ မူကြိုအရွယ် ကလေးများ ဖွံ့ဖြိုးမှုနည်းပြီး မိဘများအချိန်ကုန်းခြင်း
- ၅ အသိပညာနည်းပါးခြင်း
- ၆ စိုက်ပျိုးရေးနည်းပညာအားနည်းသဖြင့် သီးနှံအထွက်နှုန်းလျော့ကျခြင်း၊ ဝင်ငွေနည်းခြင်း
- ၇ မွေးမြူရေးနည်းပညာများမရှိသဖြင့် စီးပွားဖြစ်မမွေးမြူနိုင်ခြင်း

ဖြေရှင်းနည်းလမ်း

၁	စာသင်ကျောင်းပြုပြင်ပေးခြင်း	၂	ရေတွင်းများတူးပေးခြင်း	၃	ကျောင်းအိမ်သာနှင့် ခြံစည်းရိုး ကာရံပေးခြင်း
၄	မူကြိုကျောင်း တည်ဆောက် ပေးခြင်း	၅	စာကြည့်တိုက်တည်ဆောက် ပေးခြင်း	၆	စိုက်ပျိုးရေးနှင့် မွေးမြူရေး နည်းပညာများထောက်ပံ့ခြင်း
၇	စက်ချုပ်သင်တန်းများ ပို့ချခြင်း	၈	ချေးငွေအရင်းအနှီးများထုတ် ပေးခြင်း		



၇။ ဦးစားပေးအစီအစဉ်ပြဇယား (Matrix Ranking)

ကောင်းစွာ ကျေးဇူးတင်ပေးအပ်တတ်မည်ဖြစ်ကြောင်း (Metric Ranking)

စဉ်	၀	၂	၃	၄	၅	ရရှိနိုင်သည့်	စီစဉ်ထားသည့်	မှတ်ချက်
အစဉ်အစဉ်ပြဇယားများ								
စာတတ်ကျွမ်းမှု	x	၀	၁	၁	၁	၄	၁	
စာတတ်ကျွမ်းမှုမရှိ		x	၂	၂	၂	၃	၂	
ကျွမ်းကျင်မှုပညာရေး			x	၃	၃	၂	၃	
ကျွမ်းကျင်မှုပညာရေးမရှိ				x	၄	၁	၄	
စာတတ်ကျွမ်းမှုပညာရေး								
စာတတ်ကျွမ်းမှုပညာရေးမရှိ								
စာတတ်ကျွမ်းမှုပညာရေး								
စာတတ်ကျွမ်းမှုပညာရေးမရှိ								
စာတတ်ကျွမ်းမှုပညာရေး								
စာတတ်ကျွမ်းမှုပညာရေးမရှိ								

ပထမဆုံးအဆင့်အရပ်အရပ်အား ဖြစ်နိုင်ပါသည်။

ဗဟိုဌာန



သုံးသပ်ချက်

စီမံကိန်းပထမနှစ်တွင်- စာသင်ကျောင်းပြုပြင်ခြင်းလုပ်ငန်းကိုထောက်ပံ့ငွေ (၇၀၀၀၀၀၀) ကျပ်ဖြင့် အကောင်အထည်ဖော်ဆောင်ရွက်ခဲ့ပါသည်။

စီမံကိန်းဒုတိယနှစ်တွင် -လိပ္ပတ်ကျေးရွာအုပ်စုတွင် ၃ ရွာရှိရာ စီမံကိန်းလုပ်ငန်းခွဲ အသုံးပြုငွေလို အပ်ချက်အရ ကျေးရွာအားလုံးမှ လုပ်ငန်းဆောင်ရွက်ခြင်းမရှိဘဲ ၁ရွာတလှည့်စီဆောင်ရွက်မည်ဖြစ်ပြီး လိပ္ပတ်ကျေးရွာမှအကောင်အထည်ဖော် ဆောင်ရွက်သွားမည်ဖြစ်ပါသည်။

စီမံကိန်းတတိယနှစ်တွင်- တောင်ဘို့လှကျေးရွာမှစီမံကိန်းဒုတိယနှစ်တွင် စာသင်ကျောင်း ပြုပြင်ခြင်းလုပ်ငန်းကို ရန်ပုံငွေ (၂၀၀၀၀၀၀)ကျပ်ဖြင့် ဆောင်ရွက်ရမည်ဖြစ်သည်။

စီမံကိန်းစတုတ္ထနှစ်တွင် ကညင်ကုန်းကျေးရွာမှ အကောင်အထည်ဖော် ဆောင်ရွက်သွားမည်ဖြစ်သည်။

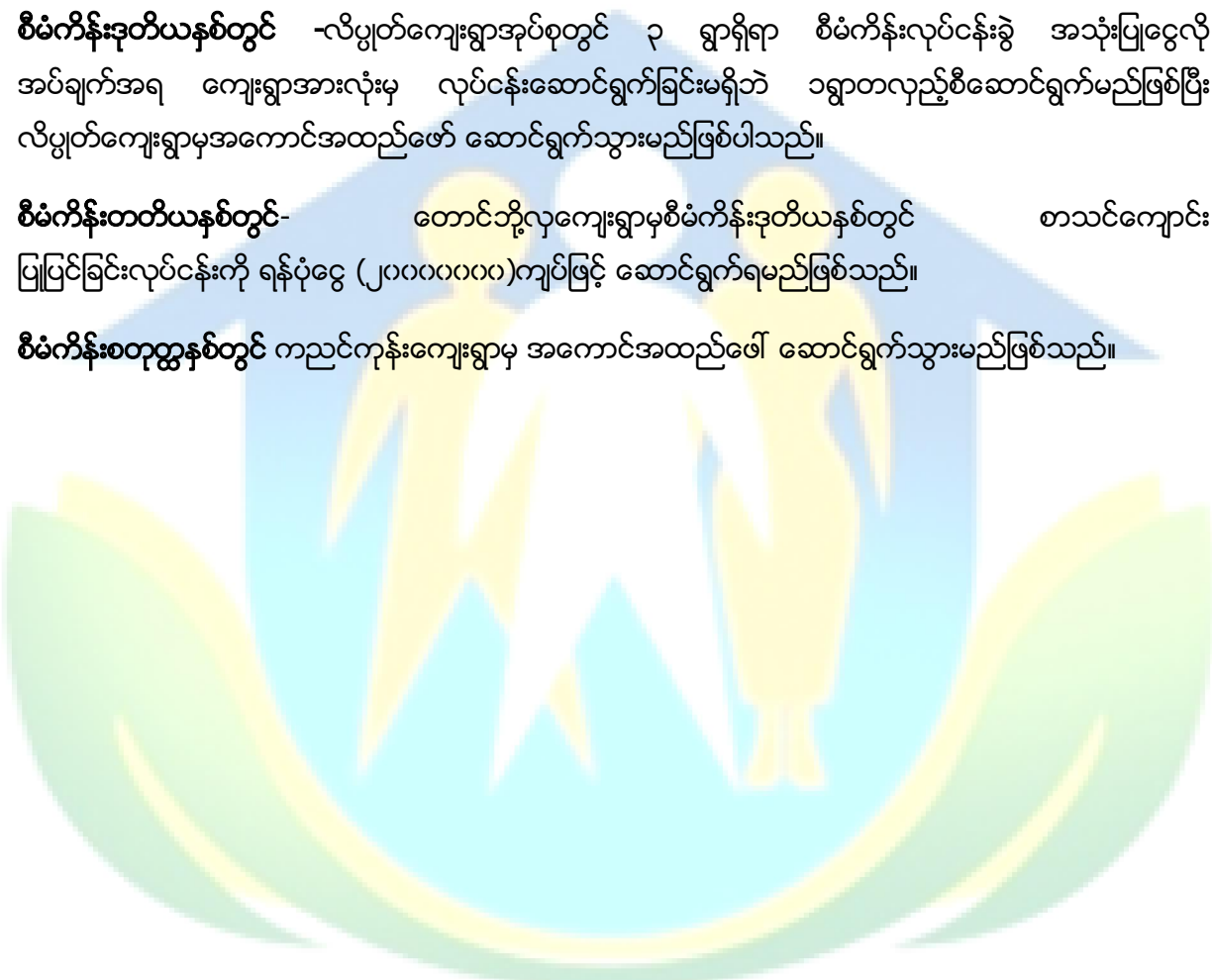



သုံးသပ်ချက်

ကျေးရွာအတွင်းရှိအဖွဲ့အစည်းများ-

ကျေးရွာလူထုနှင့်အဖွဲ့အစည်းများချိတ်ဆက်ဆောင်ရွက်နေသည့်အနေအထားမှာအုပ်ချုပ်ရေးအဖွဲ့အမျိုးသား အဖွဲ့အမျိုးသမီးများအဖွဲ့ကျေးရွာစီမံကိန်းအထောက်အကူပြုကော်မတီ၊ဂေါပက၊ရပ်မိရပ်ဖ၊တိကု၊ကျောင်းကေ ဝ်မတီအဖွဲ့များရှိကြပြီးကျေးရွာဖွံ့ဖြိုးတိုးတက်ရေးကျေးရွာအကျိုးပြုလုပ်ငန်းများချိတ်ဆက်ဆောင် ရွက်ကြပါသည်။

ကျေးရွာပြင်ပအဖွဲ့အစည်းများကျေးရွာလူထုနှင့်ပြင်ပအဖွဲ့အစည်းများချိတ်ဆက်ဆောင်ရွက်နေသည့်အနေ အထားမှာမြို့နယ်အထွေထွေအုပ်ချုပ်ရေးဦးစီးဌာန၊ပညာရေးဌာန၊ကျန်းမာရေးဌာန၊ကျေးလက်ဒေသဖွံ့ဖြိုးတိုး တက်ရေးဦးစီးဌာန၊မွေးမြူရေး၊လ.ဝ.က၊စိုက်ဘက်၊မြေစာရင်း၊သမ၊အစရှိသည့်ဌာနများနှင့်ပံ့ပိုးဆောင်ရွက်မှုသ ဘရှိပြီးကျေးရွာသားများအနေဖြင့်သက်ဆိုင်ရာကဏ္ဍအလိုက်လိုအပ်သလိုချိတ်ဆက်ဆောင် ရွက်မှုအကူအညီတောင်းခံမှုမှာ မရှိသလောက်အားနည်းပါသည်။

အသက်မွေးဝမ်းကြောင်းလုပ်ငန်းအတွက်အရင်းအနှီးရရှိရန် မြို့နယ်သမဝါယမအသင်း မြစိမ်းရောင်စီ မံကိန်းကဲ့သို့ချေးငွေ ပံ့ပိုးသည့်ဌာနများ ကျေးလက်ဒေသဖွံ့ဖြိုးရေးဦးစီးဌာနမှ ပို့ချပေးသော စက်ချုပ်သင်တန်းကဲ့သို့ အမျိုးသမီးများ အလုပ်အကိုင်ရရှိရန်နှင့် ဝင်ငွေရရှိရန် သက်ဆိုင်ရာဌာနများနှင့် ချိတ်ဆက်ဆောင်ရွက်ရန်လိုအပ်သည်။

အမျိုးသမီးကဏ္ဍ အစည်းအဝေးမှတ်တမ်း နှင့် စစ်ဆေးရမည့်အချက်များ

၁။ အမျိုးသမီးကဏ္ဍ အစည်းအဝေးမှတ်တမ်း

ကျေးရွာမိတ်ဆက်အစည်းအဝေးပြုလုပ်ရန် ဖိတ်ကြားရာတွင် အစည်းအဝေးတွင် အမျိုးသမီး အချိုးညီစွာ ပါဝင်ရန် သက်ဆိုင်ရာ ကော်မတီသို့ ပြောကြားခဲ့ပါသည်။ ပထမအကြိမ် မိတ်ဆက်အစည်းအဝေးတွင် အစည်းအဝေးတိုင်းတွင် အမျိုးသမီးများ အချိုးညီစွာ တက်ရောက်ရန် ပြောကြားခဲ့ပါသည်။ အစည်းအဝေးတိုင်းတွင်လည်း အမျိုးသမီးများမှ ပြောကြားလိုသော အချက်များကို လွတ်လပ် ပွင့်လင်းစွာ ပြောဆိုခွင့်ရှိကြောင်းကိုလည်း ပြောကြားထားပါသည်။ ကျေးရွာအုပ်စုအဆင့်တွင် နှစ်စဉ်ပြုလုပ်သော လုပ်ငန်းများတွင် အမျိုးသမီးများမှ တင်ပြဆောင်းဆိုထားသော လုပ်ငန်းတစ်ခုပါဝင်ရမည် ဖြစ်ကြောင်းကိုလည်း ပြောကြားခဲ့ပါသည်။ လုပ်ငန်းခွဲများ အကော်အထည်ဖော် ဆောင်ရွက်ရာတွင်လည်း လူထုလုပ်အားဖြင့် ဆောင်ရွက်သော လုပ်ငန်းများ ဖြစ်ပါက တူညီသော လုပ်ငန်းအတွက် တူညီသော လုပ်အားခများ ပေးချေရမည်ကိုလည်း ပြောကြားခဲ့ပါသည်။ စီမံကိန်း၏ ကဏ္ဍတိုင်းတွင် အမျိုးသမီးများ အခန်းကဏ္ဍကို ထည့်သွင်းထားပြီး အမျိုးသား/ အမျိုးသမီး ခွဲခြားမှုများ မရှိစေရန် ရည်ရွယ်ထားသည်ကို ရင်းလင်းပြောကြားမှုများ ပြုလုပ်ခဲ့ပါသည်။

အမျိုးသမီးများ၏ ဦးဆောင်နိုင်မှု နှင့် စီမံခန့်ခွဲမှု စွမ်းရည်များ တိုးတက်လာစေရန် အတွက် ကော်မတီများထဲတွင် အမျိုးသမီးများ (၅၀%) ပါဝင်ရမည်ဖြစ်ပါသည်။ ဆပ်ကော်မတီ တစ်ခုတိုင်းတွင်လည်း အနည်းဆုံး အမျိုးသမီး တစ်ဦးပါဝင်ရမည်ဖြစ်ပါသည်။ ကော်မတီထဲတွင် ပါဝင်သော အမျိုးသမီးများသည်



တင်ပြဆွေးနွေးမှုများ ပြုလုပ်ခြင်း၊ ဆုံးဖြတ်ချက်များချခြင်း စသည်တို့ကို ပြုလုပ်ရမည်ဖြစ်ပါသည်။ အမျိုးသားများမှလည်း ပံ့ပိုးကူညီပေးရမည်ဖြစ်သည်။ ဒုတိယအကြိမ်အစည်းအဝေးတွင် အမျိုးသမီးများသည် မိမိတို့၏ လိုအပ်ချက် အခက်အခဲများကို လွတ်လပ်စွာဆွေးနွေးနိုင်ရန်အတွက် အမျိုးသမီးသီးသန့် အုပ်စုများဖွဲ့၍ အခက်အခဲများ ဖော်ထုတ်ခြင်းလုပ်ငန်းကိုလည်း လုပ်ကိုင်ခဲ့ပါသည်။

၂။ ကျေးရွာမိတ်ဆက် အစည်းအဝေးတွင်အမျိုးသမီး ကဏ္ဍအတွက် စောင့်ကြည့်စစ်ဆေးရမည့်အချက်များ

မေးမြန်းသည့်ရက်။ ရက်စွဲ - ၃.၁.၂၀၁၆

စဉ်	အကြောင်းအရာ	တွေ့ရှိချက်		မှတ်ချက်
		✓	X	
၁	အစည်းအဝေးတက်ရောက်လူသူများအား ကျား၊မ ရေးရာ အခြေခံသဘောတရားများကို ရှင်းလင်းဆွေးနွေးခဲ့ပါသလား။	✓		
၂	စီမံကိန်းတွင် ပါဝင်သော ကျား၊မရေးရာ အကောင်အထည်ဖော်ရေး လိုအပ်ချက် (၅)ချက်ကို ရှင်းလင်းပြခဲ့ပါသလား။	✓		
၃	အစည်းအဝေးများခေါ်ယူရာတွင်အမျိုးသား/သမီးများအချိုးညီစွာတက်ရောက်နိုင်ရေးအတွက် အသိပေးတိုက်တွန်း စည်းရုံးခဲ့တာမျိုး ရှိပါသလား။	✓		
၄	အမျိုးသမီးများ၏ စကားသံများ၊ ပြောဆိုနိုင်ခွင့်များ ပိုမိုထွက်ပေါ်လာအောင် ဖန်တီးပေးခဲ့ပါသလား။	✓		
၅	ဆပ်ကော်မတီဖွဲ့ များဖွဲ့စည်းရာတွင်အမျိုးသမီးများနှင့်ပါဝင်ဖွဲ့စည်းရေး၊ပူးပေါင်းပါဝင်ရေး၊ဦးဆောင်နိုင်ရေးအတွက်တွန်းအားပေးကူညီဆောင်ရွက်ခဲ့ပါသလား။	✓		
၆	အစည်းအဝေးကို အမျိုးသား/သမီးများ အလွယ်တကူပါဝင်တက်ရောက်နိုင်သော အချိန်နှင့်နေရာများကိုရွေးချယ်ခြင်း၊ထည့်သွင်းစဉ်းစားဆောင်ရွက်ခြင်းများတို့ကိုလုပ်ဆောင်ခဲ့ပါသလား။	✓		
၇	လူနည်းစု/ဆင်းရဲ/နွမ်းပါး/ထိခိုက်လွယ်သောအုပ်စုများကို အစည်းအဝေးမစတင်မီ အချိန်များက ရှာဖွေဖော်ထုတ်ခဲ့တာမျိုးများ ရှိပါသလား။	✓		
၈	လူနည်းစု/ဆင်းရဲ/နွမ်းပါး/ထိခိုက်လွယ်သော အမျိုးသား/သမီးများထဲမှ အချို့ကို အစည်းအဝေးတက်ရောက်နိုင်အောင် ဖိတ်ကြားဆောင်ရွက်မှုမျိုး ရှိခဲ့ပါသလား။	✓		
၉	လူနည်းစု/ဆင်းရဲ/နွမ်းပါး/ထိခိုက်လွယ်သောအမျိုးသား/သမီးများနှင့် ကြုံတွေ့နေရသောအခက် အခဲများကို သင်ဆွေးနွေး မေးမြန်းခဲ့တာမျိုး ရှိပါသလား။	✓		
၁၀	အမျိုးသမီးများ ပြောဆိုတင်ပြနိုင်အောင် အချိန်ပေးရန်၊ ကြိုတင်စီစဉ်ဆောင်ရွက်မှုမျိုးများ ဆောင်ရွက်ခဲ့တာများ ရှိပါသလား။	✓		
၁၁	စီမံကိန်းလုပ်ငန်းခွဲများရှာဖွေဖော်ထုတ်ရာတွင်အမျိုးသား/သမီးများသီးခြားဆွေးနွေး	✓		



	ဖက်ထုတ် ဆောင်ရွက်ခဲ့တာမျိုး ရှိပါသလား။			
၁၂	ကျေးရွာစီမံကိန်း အထောက်အကူပြုကော်မတီများဖွဲ့စည်းရာတွင် အမျိုးသမီး၊ အမျိုးသား အချိုးညီမျှစွာ (၅၀ : ၅၀) ဖွဲ့စည်းနိုင်ခဲ့ပါသလား။ မဖွဲ့စည်းနိုင်ခဲ့ပါက မှတ်ချက်တွင် ရှင်းလင်းပါ။	✓		
၁၃	ဆပ်ကော်မတီများတွင် အနည်းဆုံး အမျိုးသမီးအဖွဲ့ဝင် တစ်ဦးနှုန်းဖြင့် ပါဝင်ဖွဲ့စည်းနိုင်ခဲ့ပါသလား။ မဖွဲ့စည်းနိုင်ခဲ့ပါက မှတ်ချက်တွင် ရှင်းလင်းပါ။	✓		
၁၄	ကျေးရွာ/ကျေးရွာအုပ်စု ဖွံ့ဖြိုးရေးစီမံချက် များတွင် အမျိုးသမီးများ ရွေးချယ်ဆုံးဖြတ်သည့်လုပ်ငန်းစီမံချက် အနည်းဆုံးတစ်ခုပါဝင်နိုင်ရေးအတွက် စည်းရုံး ဆွေးနွေးမှုများ ပြုလုပ်ဆောင်ရွက်ခဲ့ပါသလား။	✓		
၁၅	တက်ရောက်လာသူများအား အမျိုးသမီးများ၏ လိုအပ်ချက်များကို ဖြည့်ဆည်းပေးနိုင်ရန် အမျိုးသမီးများရွေးချယ်လိုက်သော ဦးစားပေးရွေးချယ်မှုများကို ထောက်ပံ့ပေးသွားမည်ဖြစ်ကြောင်း အသိပေးပြောကြားခဲ့ပါသလား။	✓		
၁၆	ရွေးချယ်လိုက်သော စီမံကိန်းလုပ်ငန်းခွဲများသည် ဒေသတွင်းမှာရှိသော လူနည်းစု/ဆင်းရဲ/နွမ်းပါး/ထိခိုက်လွယ် အုပ်စုများအပေါ် မည်သို့အကျိုးပြုနိုင်မည်ဖြစ်ကြောင်း ရှင်းလင်းပြောကြားခြင်း၊ မှတ်တမ်းတင်ခြင်းများတို့ကို ဆောင်ရွက်ခဲ့ပါသလား။	✓		
၁၇	ကျေးရွာအုပ်စုအဆင့် အစည်းအဝေးပြုလုပ်ရာတွင် အုပ်စု စီ/ထောက်ကော်မတီဝင်များကို ကျား၊မ ရေးရာလိုအပ်ချက်များ အကြောင်းကိုရှင်းလင်းပြောကြားခဲ့ပါသလား။	✓		
၁၈	ကျေးရွာအုပ်စုအဆင့် အစည်းအဝေးပြုလုပ်ရာတွင် အုပ်စု စီ/ထောက်ကော်မတီဝင်များအားလုံး တက်ရောက်နိုင်မှု ရှိ/မရှိ စစ်ဆေးခဲ့ပါသလား။ မတက်ရောက်နိုင်ခဲ့ပါက မှတ်ချက်တွင် ရှင်းလင်းပါ။	✓		



ဉာ။ ပင့်ကူအိမ်ကွန်ယက် နှင့် သုံးသပ်ချက်

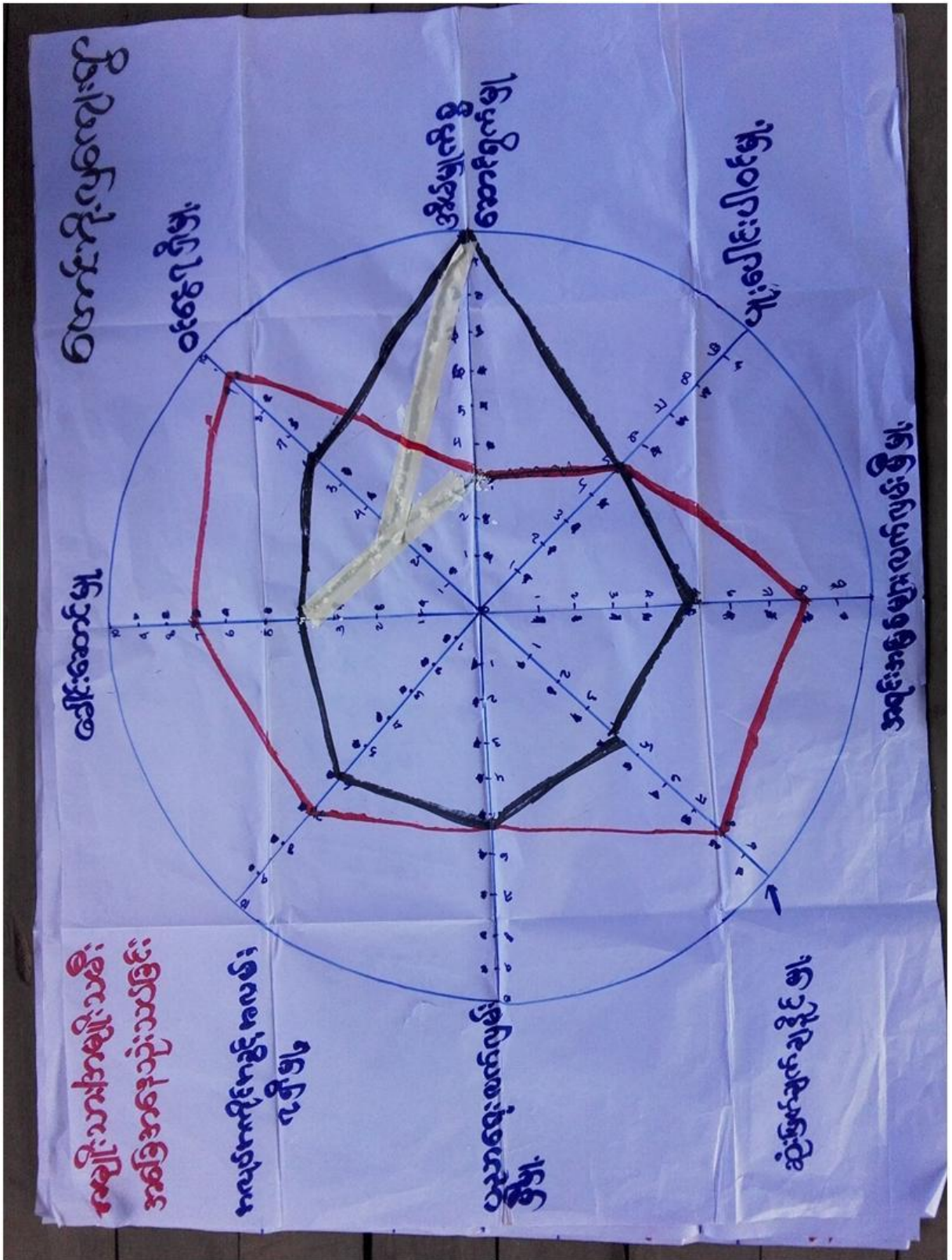



သုံးသပ်ချက်

ရပ်ရေးရွာရေးပူးပေါင်းပါဝင်မှု

- ရပ်ရေးရွာရေးပူးပေါင်းပါဝင်မှုတွင် အမျိုးသား၊အမျိုးသမီး ပူးပေါင်းပါဝင်မှု အနည်းငယ်ကွာ ဟမှုရှိ နေသည်ကိုတွေ့ ရသည်။အစဉ်အလာအရ အမျိုးသားများကနေရာယူထားပြီး အမျိုးသမီးများက လည်းနေရာယူတက်ရန်နှင့်စွမ်းဆောင်ရည်ရှိရန် လိုအပ်နေသေးသည်။အမျိုးသားများအနေဖြင့် အမျိုးသမီးများအား နေရာပေးပြီး လက်တွဲခေါ်ရန် လိုအပ်နေပါသည်။

ဝင်ငွေရရှိမှု

- ဝင်ငွေရရှိမှုတွင် အမျိုးသားများကပိုပြီးဝင်ငွေရရှိနေသည်။အနည်းငယ်ဝင်ငွေရရှိမှု အမျိုးသမီးနှင့် ကွာဟမှုရှိသည်။အမျိုးသားများကအခြားဒေသများသို့သွားရောက်ကာ လုပ်ကိုင်ကြခြင်း၊အမျိုးသမီးများ ကအိမ်မှုကိစ္စဆောင်ရွက်နေခြင်းကြောင့်ဖြစ်သည်။အမျိုးသမီးများဝင်ငွေရနိုင်သော အလုပ်အ ကိုင်များဖန်တီးပေးရန်လိုအပ်နေပါသည်။

အလုပ်အကိုင်အခွင့်အလမ်း

- အလုပ်အကိုင်အခွင့်အလမ်းတွင်လည်း အမျိုးသားနှင့်အမျိုးသမီးတန်းတူလုပ်ဆောင်နိုင် ခြင်းမရှိဘဲ ကွာဟနေသည်ကိုတွေ့ ရပါသည်။

ပညာတက်မြောက်မှု

- ပညာတက်မြောက်မှုတွင် အမျိုးသားနှင့်အမျိုးသမီး ကွာဟမှုမရှိကြောင်းတွေ့ ရပါသည်။

အရင်းအမြစ်ပေါ်လက်လှမ်းမီမှု

- အမျိုးသားနှင့်အမျိုးသမီးကွာဟနေသည်ကိုတွေ့ ရသည်။ ကျား/မ
အကျိုးတူခံစားခွင့်တူညီရန်လိုအပ်နေပါသေးသည်။

အိမ်မှုကိစ္စဆောင်ရွက်မှု

- အိမ်မှုကိစ္စဆောင်ရွက်မှုတွင် အမျိုးသားနှင့်အမျိုးသမီး ကွာဟချက်ရှိနေပါသည်။အမျိုးသားများ အနေဖြင့် အိမ်မှုကိစ္စကို ပိုင်းကူလုပ်ပေးရန်လိုအပ်နေပါသည်။



ရပ်ရေးရွာရေးတွင်ခေါင်းဆောင်မှု

- ကျေးရွာ၏ရပ်ရေးရွာရေးခေါင်းဆောင်မှုကိစ္စများတွင် အမျိုးသားများနှင့်အမျိုးသမီးများ ကွာဟချက်ရှိနေပါသည်။တန်းတူညီမျှမှုမရှိသေးပါ။အစဉ်အလာအရ အမျိုးသားများကနေရာယူထားပြီး အမျိုးသမီးများကလည်း နေရာယူတက်ရန်နှင့်စွမ်းဆောင်ရည်ရရှိရန်လိုအပ်နေသေးသည်။အမျိုးသားများအနေဖြင့် အမျိုးသမီးများအား နေရာပေးပြီးလက်တွဲခေါ်ရန်လိုအပ်နေပါသေးသည်။

၁၀။ ပြဿနာ၊ အခွင့်အရေး၊ လက်ရှိအခြေအနေ နှင့် ပြောင်းလဲမှုညွှန်းကိန်း နှင့် အနှစ်ချုပ်

စဉ်	ပြဿနာ	အခွင့်အရေး	လက်ရှိအခြေအနေ	ပြောင်းလဲမှုညွှန်းကိန်း
၁	ကလေးများ စာသင်ရာတွင်လုံခြုံမှုမရှိခြင်း	စာသင်ကျောင်းနံရံ၊ ကြမ်းခင်း၊ ပြတင်းတံခါး ပြုပြင်ခြင်း	စာသင်ကျောင်း ထပ်မံတိုးချဲ့မှု မရှိခြင်း	စာသင်ကျောင်းနံရံ၊ ကြမ်းခင်း၊ ပြတင်းတံခါး တပ်ဆင်ပြီးစီးခြင်း
၂	သောက်သုံးရေ လုံလောက်မှု မရှိခြင်း	ကျန်းမာရေးကောင်းမွန် လာမည်	ရေတွင်းရေကန် လုံလောက်စွာမရှိခြင်း	သောက်သုံးရေ လုံလောက်စွာ ရရှိခြင်း
၃	ကလေးများ စာသင်ရာတွင်လုံခြုံမှု မရှိခြင်း	စာသင်ကျောင်းဝင်းခြံနှင့် အိမ်သာတည်ဆောက်ခြင်း	စာသင်ကျောင်းဝင်းခြံ နှင့် အိမ်သာမရှိခြင်း	ကလေးငယ်များ လုံခြုံမှုရှိပြီး ကျန်းမာရေးကောင်းမွန်လာမည်
၄	မူကြိုကျောင်းမရှိခြင်း	ကလေးငယ်များအတွက် မူကြိုကျောင်းရရှိခြင်း	ကလေးငယ်များ ပညာရေးအခြေခံ နည်းပါးခြင်း	မိဘများ ကလေးငယ်များအတွက် အချိန်ကုန်သက်သာခြင်း



၁၁။ ကျေးရွာအိမ်မက်ပြမြေပုံ နှင့် သုံးသပ်ချက်

စစ်ကိုင်းတိုင်းဒေသကြီး၊ ပင်းလော်ကျေးရွာ၊ ဒုတိယ၊ ဂိဗျာတ်ကုန်ရွာ
 တောင်ဘက်၊ ကျေးရွာ၊ အိမ်မက်မြေပုံ

ပင်လော်ကျေးရွာ

ကျေးရွာအိမ်မက်ပြမြေပုံ

ကျေးရွာအိမ်မက်ပြမြေပုံ နှင့် သုံးသပ်ချက်

- အိမ်
- စောင့်ရှောက်ရေး
- ရေတူး
- စက်ရေတူး
- ကားလမ်း
- ငါးကန်
- လယ်ကွင်း
- သစ်တော
- ဝန်ဆောင်ရေး
- ကျေးရွာ



သုံးသပ်ချက်

စာသင်ကျောင်းပြုပြင်ပြီးစီး၍ ကလေးများပညာသင်ကြားရာတွင် လုံခြုံမှုရှိလာမည်။ သန့်ရှင်းသောသောက်သုံးရေ ရရှိ၍ ကျန်းမာရေးကောင်းမွန်ပြီး စီးပွားရေး အဆင်ပြေလာမည်။ မူကြိုကျောင်းတည်ဆောက်ပြီးစီး၍ ကျေးရွာတွင်း ကလေးငယ်များ အသိပညာတိုးပွားလာမည်။ စိုက်ပျိုးရေး၊ မွေးမြူရေးနည်းပညာအကူအညီများရရှိ၍ စီးပွားရေးအဆင်ပြေလာပြီး လူနေမှုအဆင့် မြင့်မားလာမည်။

ကျေးရွာမျှော်မှန်းချက် လေ့ကျင့်ခန်းမှ ရရှိလာသော ရလဒ်

<p>ကျေးရွာ၏ မျှော်မှန်းချက်</p>	<p>ကျေးရွာ၏လိုအပ်ချက်အရ ကျေးရွာချင်းဆက် တွင်းလမ်းများကောင်းမွန်နေရန် လမ်းပြုပြင်ခြင်း၊ကျေးရွာ ၏လူငယ်များဗဟုသုတရရှိစေရန် ကျေးရွာစာကြည့်တိုက် အသစ်တည်ဆောက်ခြင်း၊ သောက်သုံးရေဖူလုံမှုရှိစေရန် စက်ရေတွင်းတူးဖော်ခြင်း၊စာသင်ကျောင်းအုတ်တံတိုင်းကာရံခြင်း၊စသည့်လုပ်ငန်းများ စီးအောင်ဆောင်ရွက်ချင်သည်။</p>
<p>အနာဂတ်တွင် ကျေးရွာပိုမို ဖွံ့ဖြိုး တိုးတက်ရန် ကျေးရွာသာ များ၏ မျှော်မှန်းထား ရှိမှု</p>	<p>လူထုဗဟိုပြုစီမံကိန်း၏လူထုသို့တိုက်ရိုက်ထောက်ပံ့ငွေကိုအသုံးပြု၍လမ်းပန်းဆက်သွယ်ရေးများကောင်းမွန်လာအောင် ကျေးရွာချင်းဆက်လမ်းများပြုပြင်ချင်ပါသည်။ကျေးရွာတွင်စာသင်ကျောင်းလည်းရှိချင်ပါသည်။ သောက်သုံးရေဖူလုံရန်မတွက်ရေတွင်းများလည်းဆက်လက်တူးဖော်ခြင်ပါသည်။ကျေးရွာတွင်း လမ်းများကောင်းမွန်ပြီးကျေးရွာတွင်းသန့်ရှင်းလာကာကျေးရွာဖွံ့ဖြိုးလာမည်။စီမံကိန်းမှအကောင်အထည်မဖော်နိုင်သောလုပ်ငန်းများကိုသက်ဆိုင်ရာဌာနဆိုင်ရာများ နှင့် ချိတ်ဆက်လုပ်ကိုင်မှုများ ပြုလုပ်မည်။ မြို့နယ်အတွင်းသို့ အစိုးရမဟုတ်သော အဖွဲ့အစည်းများ ဝင်ရောက်မှုများရှိပါက ကျေးရွာလိုအပ်ချက်များကို တင်ပြ၍ အကူအညီတောင်းခံမှုများပြုလုပ်မည်ဖြစ်သည်။ကျေးရွာအတွင်းရှိ မသန်စွမ်းသူများအတွက်ထောက်ပံ့ပေးနိုင်သောအဖွဲ့အစည်းများနှင့်ချိတ်ဆက်ဆောင်ရွက်ပေးနိုင်မည်။</p>



□

၇။ ကော်မတီဝင်များရွေးချယ်ခြင်းနှင့်ကျေးရွာဖွံ့ဖြိုးရေးအစီအစဉ်ဆောင်ရွက်မှုမှတ်တမ်းခါတ်ပုံများ



အမျိုးသားအုပ်စု၏ မှတ်တမ်းခါတ်ပုံ



အမျိုးသမီးအုပ်စု၏ မှတ်တမ်းခါတ်ပုံ



လူငယ်အုပ်စု၏ မှတ်တမ်းခါတ်ပုံ



ထိခိုက်လွယ်အုပ်စုများ၏ မှတ်တမ်းခါတ်ပုံ



စေတနာ့ဝန်ထမ်းများ ရွေးချယ်ခြင်း မှတ်တမ်းခါတ်ပုံ



ကော်မတီရွေးချယ်ခြင်း မှတ်တမ်းခါတ်ပုံ



ဖွံ့ဖြိုးရေးအစီအစဉ်ရေးဆွဲခြင်း မှတ်တမ်းခါတ်ပုံ



ဖွံ့ဖြိုးရေးအစီအစဉ်ရေးဆွဲခြင်း မှတ်တမ်းခါတ်ပုံ



ပထမနှစ် လုပ်ငန်းခွဲ၏မပြုလုပ်မီ မှတ်တမ်းဓာတ်ပုံ



ပထမနှစ် လုပ်ငန်းခွဲဆောင်ရွက်ပြီးစီးမှု မှတ်တမ်းဓာတ်ပုံ



၈။ ကော်မတီဝင်များစာရင်း

စဉ်	အမည်	ကျား-မ	ရာထူး
၁	ဦးဝင်းဇော်	ကျား	ကျေးရွာစီမံကိန်းအထောက်အကူပြုကော်မတီ၊ ဥက္ကဋ္ဌ
၂	ဒေါ်စန်းမြင့်	မ	ကျေးရွာစီမံကိန်းအထောက်အကူပြုကော်မတီ၊ ဥက္ကဋ္ဌ
၃	ဒေါ်နေဇာဦး	မ	ဝယ်ယူရေးဆပ်ကော်မတီ၊ ဥက္ကဋ္ဌ
၄	ဦးမျိုးမင်း	ကျား	ဝယ်ယူရေးဆပ်ကော်မတီ၊ မှတ်တမ်းထိမ်း
၅	ဦးညီညီနိုင်	ကျား	ဝယ်ယူရေးဆပ်ကော်မတီ၊ အဖွဲ့ဝင်
၆	ဦးမောင်စိန်	ကျား	စောင့်ကြည့်ကြီးကြပ်ရေးဆပ်ကော်မတီ၊ ဥက္ကဋ္ဌ
၇	ဦးဝင်းလှိုင်	ကျား	စောင့်ကြည့်ကြီးကြပ်ရေးဆပ်ကော်မတီ၊ အဖွဲ့ဝင်
၈	ဒေါ်နှင်းဆီ	မ	စောင့်ကြည့်ကြီးကြပ်ရေးဆပ်ကော်မတီ၊ အဖွဲ့ဝင်
၉	ဦးမောင်ဇော်	ကျား	လုပ်ငန်းလည်ပတ်ရေး နှင့် ပြုပြင်ထိန်းသိမ်းရေးဆက်ကော်မတီ ဥက္ကဋ္ဌ
၁၀	ဒေါ်အေးအေးသင်း	မ	လုပ်ငန်းလည်ပတ်ရေး နှင့် ပြုပြင်ထိန်းသိမ်းရေးဆက်ကော်မတီ၊ အဖွဲ့ဝင်
၁၁	ဒေါ်မကြည်	မ	လုပ်ငန်းလည်ပတ်ရေး နှင့် ပြုပြင်ထိန်းသိမ်းရေးဆက်ကော်မတီ၊ အဖွဲ့ဝင်
၁၂	ဒေါ်ဖြူဖြူသင်း	မ	ကျေးရွာငွေစာရင်းကိုင်
၁၃	ဦးတင်းဝင်း	ကျား	အကြံပြုချက်ဖြေရင်းရေး
၁၄	ဒေါ်မနှင်း	မ	အကြံပြုချက်ဖြေရင်းရေး
၁၅	ဦးရဲထွဋ်	ကျား	စေတနာ့ဝန်ထမ်း
၁၆	ဒေါ်ကြည်တင်	မ	စေတနာ့ဝန်ထမ်း

စုစုပေါင်း။ (၁၆) ယောက် ကျား-၈ ယောက် +မ-၈ ယောက်

ကျေးရွာအုပ်စုစီမံကိန်းအထောက်အကူပြုကော်မတီ

ဦးမြဦးအုပ်စု စီ/ထောက် ၊ ဥက္ကဋ္ဌ

ဒေါ်စန်းမြင့်အုပ်စု စီ/ထောက် ၊ ဥက္ကဋ္ဌ

မှတ်တမ်းတင်သူ

အမည်။ ဦးမြင့်ကိုဝင်း

ရာထူး။ လူထုစည်းရုံးရေးမှူး

ရက်စွဲ။ ၅/ ၁/ ၂၀၁၆



၉။ ပုံစံ ၈-၁။ ကျေးရွာအချက်အလက်

ပုံစံ - ၈-၁ - ကျေးရွာ အချက်အလက် (FORM PC 1)

လမ်းညွှန်ခွက်/ ကျေးရွာတစ်ရွာသို့ ပထမဆုံး မိတ်ဆက်ခရီးသွားရောက်သောအခါ လူထုစည်းရုံးရေးပူးပေါင်း ကျေးရွာခေါင်းဆောင်များအား ကျေးရွာအချက်အလက်များကို မေတ္တာရပ်ခံ၍တောင်းခံရမည်။ ဤအချက်အလက်များကို စီမံကိန်းမိတ်ဆက်အစည်းဝေးမတိုင်မီ တောင်းခံရမည်။ စီမံကိန်းမိတ်ဆက်အစည်းဝေးတွင် လူထုစည်းရုံးရေးပူးပေါင်း ဤအချက်အလက်များအား စစ်ဆေးပြီး မှန်ကန်အောင်ပြုလုပ်ရမည်။ ပြီးနောက်တွင် လူထုစည်းရုံးရေးပူးပေါင်း သတင်းအချက်အလက်ထဲသို့ Tablets မှတစ်ဆင့် ဖြည့်သွင်းရမည်။			
ရာအိမ်ပူးအမည်	ဇွဲ.ဝေ.မောင် ဖုန်း စည်းရုံးရေးပူးအမည် ဇွဲ.ဖေ.ကိုဝင်း		
ပြည်နယ်/ တိုင်းဒေသကြီး	မြို့နယ်	ကျေးရွာအုပ်စု	ကျေးရွာ
ခက်လုံး	ဝင်လည်ကျ	ဖိပ္ပတ်	တောင်ကြီး

(က) လူဦးရေ

တိုင်းရင်းသား	အိမ်ထောင်စုပေါင်း	ကိုးကွယ်သည့်ဘာသာ	အိမ်ထောင်စုပေါင်း
၁။ ဗမာ	34	၄၃	34
၂။			
၃။			
၄။ အခြားတိုင်းရင်းသား လူမျိုးစုများ			

လူဦးရေ	ကျား (အရေအတွက်)	မ (အရေအတွက်)
အိမ်ထောင်စုဦးစီး	86	93
	30	4

(ခ) ကျေးရွာရှိ အခြေခံ အဆောက်အအုံ (Facilities)

ပညာရေး	ခြင်ပါ	ကျန်းမာရေး	ခြင်ပါ	ဘာသာရေး	ခြင်ပါ
အထက်တန်းကျောင်း	<input type="checkbox"/>	ဆေးရုံ	<input type="checkbox"/>	ဘုရား/ဇေတီ	<input type="checkbox"/>
အလယ်တန်းကျောင်း	<input type="checkbox"/>	ကျန်းမာရေးဌာန	<input type="checkbox"/>	ဘုန်းကြီးကျောင်း	<input checked="" type="checkbox"/>
မူလတန်းကျောင်း	<input checked="" type="checkbox"/>	ကျန်းမာရေးဌာနခွဲ	<input type="checkbox"/>	ဟိန္ဒူဘုရားကျောင်း	<input type="checkbox"/>
မူကြိုကျောင်း	<input type="checkbox"/>	ဆေးပေးခန်း	<input type="checkbox"/>	ခရစ်ယာန်ဘုရားကျောင်း	<input type="checkbox"/>
အခြား	<input type="checkbox"/>	အခြား	<input type="checkbox"/>	ဓလီ	<input type="checkbox"/>
				အခြား	<input type="checkbox"/>
မှတ်ချက်		မှတ်ချက်		မှတ်ချက်	

(ဂ) ကျွမ်းကျင်သူများမှတ်တမ်း ၊ ကျေးရွာတွင်နေထိုင်သော သို့မဟုတ် တခြားရွာမှလာရောက်သောကျွမ်းကျင်သူများ

ပညာရေး	နေထိုင်	လည်ပတ်	ကျန်းမာရေး	နေထိုင်	လည်ပတ်	တည်ဆောက်ရေး	နေထိုင်	လည်ပတ်
မူလတန်းပြဆရာ/ဆရာမ	<input type="checkbox"/>	<input checked="" type="checkbox"/>	ဆရာဝန်	<input type="checkbox"/>	<input type="checkbox"/>	လက်သမား	<input type="checkbox"/>	<input type="checkbox"/>
အလယ်တန်းပြဆရာ/ဆရာမ	<input type="checkbox"/>		လ/ထကျန်းမာရေးပူး	<input type="checkbox"/>	<input type="checkbox"/>	ပန်းရန်	<input type="checkbox"/>	<input type="checkbox"/>
အထက်တန်းပြဆရာ/ဆရာမ	<input type="checkbox"/>	<input type="checkbox"/>	အမျိုးသမီးကျန်းမာရေးဆရာမ	<input type="checkbox"/>	<input type="checkbox"/>	လျှပ်စစ်ဆိုင်ရာ	<input type="checkbox"/>	<input type="checkbox"/>
မူကြိုဆရာ/ဆရာမ	<input type="checkbox"/>	<input type="checkbox"/>	အရဲသားဌာန	<input type="checkbox"/>	<input type="checkbox"/>	ရေပိုက်သွယ်သူ	<input type="checkbox"/>	<input type="checkbox"/>
အခြား	<input type="checkbox"/>	<input type="checkbox"/>	ပြည်သူ့ကျန်းမာရေးလုပ်သား ၁/၂	<input type="checkbox"/>	<input type="checkbox"/>	စက်ပြင်ဆရာ	<input type="checkbox"/>	<input type="checkbox"/>
မှတ်ချက်			မှတ်ချက်			မှတ်ချက်		



(ဃ) ကျေးရွာသို့ ရောက်ရှိနိုင်သည့်လမ်းအခြေအနေ / ကျေးရွာတစ်ရွာသည် ၎င်း၏ကျေးရွာအုပ်စုနှင့် ဆက်သွယ်ထားသော လမ်းအခြေအနေ (အောက်ပါတို့ကိုပိုင်းပါ)

ကျောက်ကြမ်းလမ်း ကတ္တရာလမ်း ကွန်ကရစ်လမ်း မော်တော်ဆိုင်ကယ်လမ်း ✓
ကျောက်ခင်းလမ်း မြေသားလမ်း ✓ လူသွားလမ်း ✓ အခြား _____

(င) ကျေးရွာဖွံ့ဖြိုးရေး စီမံကိန်း (Village Development Plan) (အမှန်ဖြစ်ပါ)

(၁) လူထုပတ်ပြုစီမံကိန်း မတိုင်မီက ကျေးရွာစီမံကိန်း ရှိသလား

ရှိ/ မရှိ/ မသိ ✓

(၂) ရှိလျှင် မည်သည့်နှစ်က ရေးဆွဲခဲ့သလဲ

_____ နှစ်/ မသိပါ

(၃) ဖြီးနယ်အတည်ပြုချက် ရရှိထားသလား

ရှိ/ မရှိ/ မသိ ✓

(စ) ခရီးအကွာအဝေး (Distance)

(၁) ရွာ (အလယ်) မှ ကျေးရွာအုပ်စု (အလယ်) အကွာအဝေး

မိုင်/မာလုံ ၁ မိုင် /မသိပါ

(၂) ဤရွာနှင့် ကျေးရွာအုပ်စုရွာ (အလယ်) သွားရန်

ခြောက်သွေ့ရာသီ - ထော်လာရီ/ ဆိုင်ကယ်/ ခြေလျင် / မြည်း/ လှေ/ အခြား _____

(၀:၃၀) နာရီ

မိုးရာသီ - ထော်လာရီ/ ဆိုင်ကယ်/ ခြေလျင်/ မြည်း/ လှေ/ အခြား _____

(၀:၄၆) နာရီ

(ဆ) သဘာဝဘေး ဤကျေးရွာတွင် ရေကြီးခြင်းကဲ့သို့သော သဘာဝဘေး ကျရောက်ခဲ့မှု

မရှိ

ရှိ (ဖော်ပြရန်) _____

(ဇ) ကျေးရွာတွင် ဖွဲ့စည်းထားသော အဖွဲ့အစည်းများ

လူထုပတ်ပြုစီမံကိန်းမတိုင်မီ ဤကျေးရွာတွင် ကျေးရွာဖွံ့ဖြိုးရေးအတွက် အစိုးရ(သို့)ရွာသားများကိုယ်တိုင်(သို့) စီမံကိန်းတစ်ခုခုမှ ဖွဲ့စည်းထားသည့် အဖွဲ့အစည်းများရှိပါသလား။

ရှိပါသည်။ နေရာအမျိုးအစား: ကော့ကုသိုလ်၊ မြို့သစ်၊ မြို့အစွယ်၊

အခြားအမျိုးအစား: _____၊ ရပ်ကွက်အမျိုးအစား: _____၊ ခေါင်းစဉ်: _____

.....

ရာအိမ်မှူး အမည် မြိုးဝင်းမောင်

လက်မှတ်

ရက်စွဲ 3.1.2016

စည်းရုံးရေးမှူး အမည် မြို့မင်းလွင်

လက်မှတ်

ရက်စွဲ 3.1.2016



၁၀။ ပုံစံ ၈-၂။ စီမံကိန်းစက်ဝန်းအချိန်ဇယား

ပုံစံ ၈-၂ - စီမံကိန်းစက်ဝန်းအချိန်ဇယား (PC 2)

လမ်းညွှန်ဖွဲ့စည်းမှုအစီအစဉ်/လက်ထောက်နည်းပညာနည်းပညာရေးနှင့် ပြုစီမံကိန်းအဖွဲ့နှင့် ကျေးရွာအုပ်စု အတွက်စီမံကိန်းချုပ်ချယ်ရေးအဖွဲ့၊ စည်းရုံးရေး/ဖန်တီး အဖွဲ့		စီမံကိန်းစက်ဝန်းအချိန်ဇယား	
စီမံကိန်းအမျိုးအမည်	စီမံကိန်းအမျိုးအမည်	စီမံကိန်းစက်ဝန်း(၁) <input type="checkbox"/> စက်ဝန်း(၂) <input type="checkbox"/> စက်ဝန်း(၃) <input type="checkbox"/> စက်ဝန်း(၄) <input type="checkbox"/>	ကျေးရွာ အစုအဝေး
စီမံကိန်းအမျိုးအမည်	စီမံကိန်းအမျိုးအမည်	စီမံကိန်းစက်ဝန်း(၁) <input type="checkbox"/> စက်ဝန်း(၂) <input type="checkbox"/> စက်ဝန်း(၃) <input type="checkbox"/> စက်ဝန်း(၄) <input type="checkbox"/>	ကျေးရွာ အစုအဝေး
စီမံကိန်းစတင်ချက်/အစဉ်များ	စီမံကိန်းစတင်ချက်/အစဉ်များ	စီမံကိန်းစတင်ချက်/အစဉ်များ	စီမံကိန်းစတင်ချက်/အစဉ်များ
၁. ကျေးရွာစီမံကိန်း စီမံကိန်းအစဉ်အစား	၃၀.၁၂.၂၀၁၆	၁၄	၃၄
၂. ကျေးရွာဖွံ့ဖြိုးရေး စီမံချက်ရေးဆွဲခြင်း အစဉ်အစား	၄.၁၂.၂၀၁၆	၁၅	၃၅
၃. ကျေးရွာအုပ်စု လုပ်ငန်း ဆုံးဖြတ်ချက်ချသည့်အစဉ်အစား			
၄. မြို့နယ်အစဉ်စီမံကိန်းရေးဆွဲရေးနှင့် အကောင်အထည်ဖော်ရေးအစီအစဉ် စီမံကိန်း သုံးသပ်မှုအစဉ်အစား			
၅. မြို့နယ် စီမံကိန်းရေးဆွဲရေးနှင့် အကောင်အထည်ဖော်ရေးအစီအစဉ်ဖော်ထုတ်ရေးဆွဲခြင်းနှင့် အစဉ်အစား			
၆. စီမံကိန်းလုပ်ငန်းစီမံချက်ရေးဆွဲခြင်း အစဉ်အစား			
၆.၀၁။ စီမံကိန်းလုပ်ငန်း အကောင်အထည်ဖော်ရေးအစီအစဉ် ရေးဆွဲခြင်း			
၆.၂။ ပယ်ယူရေးအစီအစဉ် ရေးဆွဲခြင်း			



စီမံကိန်းဆောင်ရွက်မှုအဆင့်များ	နေ့စွဲ		အစည်းအဝေးတွင်တက်ရောက်သူအရေအတွက်		
	စတင်သည့်နေ့	ပြီးဆုံးသည့်နေ့	အမျိုးသားအရေအတွက်	အမျိုးသမီးအရေအတွက်	အစည်းအဝေးအရေအတွက်
၆. ဥပမာအားဖြင့် ရေကန်ကျမှု လျှော့ထားအစီအစဉ် ရေးဆွဲခြင်း					
၆.၄၁ ဖြင့်/ထိန်းအစီအစဉ် ရေးဆွဲခြင်း					
၇. စီမံကိန်းလုပ်ငန်းခွဲ တိုးတက်မှု စတင်ကြိုဆိုလေ့ရှိအစည်းအဝေး	မလို	မလို	မလို	မလို	မလို
၇.၁၊ အစည်းအဝေး ပထမအကြိမ်					
၇.၂၊ အစည်းအဝေး ဒုတိယအကြိမ်					
၇.၃၊ အစည်းအဝေး တတိယအကြိမ်					
၈. စီမံကိန်းလုပ်ငန်းခွဲ အပြီးသတ်စစ်ဆေးခြင်းအစည်းအဝေး					
၉. လူထုစုစစ်ဆေးမှုအစည်းအဝေး					



၁၁။ ပုံစံ ၈-၃။ ကျေးရွာဖွံ့ဖြိုးရေး ဦးစားပေးအစီအစဉ်

ပုံစံ ၈-၃ ကျေးရွာဖွံ့ဖြိုးရေး ဦးစားပေးအစီအစဉ် (Form PC 3)

လယ်ဥယျာဉ်ချက်/ အဆင့် (၃) ကျေးရွာဖွံ့ဖြိုးရေးမှန်းချက်အစည်းအဝေး ပြီးဆုံးသောအခါ ကျေးရွာစီမံကိန်း အထောက်အကူပြုကော်မတီသည် လူထုစည်းရုံးရေးမှူးအကူအညီဖြင့် ဤပုံစံကိုပြည့်စုံအောင် ဖြည့်သွင်းရမည်။ အားလုံးသော အခက်အခဲအတားအဆီးများ၊ ဖွံ့ဖြိုးမှုဦးစားပေးအစီအစဉ်များ၊ လူထုဝဟ်ပြုစီမံကိန်း၏ ရန်ပုံငွေအရင်းအမြစ်နှင့် မသက်ဆိုင်သည့် လုပ်ငန်းများအားလုံးကိုဖော်ပြရမည်။

လူထုစည်းရုံးရေးမှူး/ဝန်ထမ်း အမည် ဦးမြင့်နိုင်

နေ့စွဲ ၂၀၂၀-၂၀၂၁ စက်တင်ဘာ အမှတ်ဖြစ်ပါ (✓) စက်တင်ဘာ (၁) ဇူလိုင်လ (၂) စက်တင်ဘာ (၃) စက်တင်ဘာ (၄)

ပြည်နယ်/တိုင်း စစ်ကိုင်း ပြည်နယ် ပဲခူး ကျေးရွာအုပ်စု အိမ်ဥယျာ ကျေးရွာ ဆောင်ရွက် ည

က. အခက်အခဲအတားအဆီးများအားလုံးစနစ်ခြင်း - ယခုလက်ရှိအခြေအနေတွင်ဤကျေးရွာဖွံ့ဖြိုးတိုးတက်ရေးအတွက် အဓိကအခက်အခဲအတားအဆီးများသည် မည်သည်များဖြစ်ပါသနည်း(အမျိုးသား/သမီး အနည်းဆုံးအခက်အခဲ ၅ ခုစီဖော်ပြပါ)

အမျိုးသား အဖွဲ့မှတင်ပြသောအခက်အခဲအတားအဆီးများ	အမျိုးသမီး အဖွဲ့မှတင်ပြသောအခက်အခဲအတားအဆီးများ
၀ ကျေးရွာအုပ်စု	၀ ကျေးရွာအုပ်စု
၂ ကျေးရွာအုပ်စု	၂ ကျေးရွာအုပ်စု
၃ ကျေးရွာအုပ်စု	၃ ကျေးရွာအုပ်စု
၄ ကျေးရွာအုပ်စု	၄ ကျေးရွာအုပ်စု
၅ ကျေးရွာအုပ်စု	၅ ကျေးရွာအုပ်စု
	၆ ကျေးရွာအုပ်စု

ခ. မှော်မှန်းခြင်း- ဤကျေးရွာဖွံ့ဖြိုးတိုးတက်ရေးအတွက်နောင်လာမည့် (၅) နှစ်အားရည်ရွယ်၍ ဆောင်ရွက်ရန်အတွက် မည်သည့်အရာများသည်အဓိကမှော်မှန်းချက်ဖြစ်သနည်း။

အမျိုးသားအဖွဲ့မှတင်ပြသောမှော်မှန်းချက်များ	အမျိုးသမီးအဖွဲ့မှတင်ပြသောမှော်မှန်းချက်များ
၀ ကျေးရွာအုပ်စု	၀ ကျေးရွာအုပ်စု
၂ ကျေးရွာအုပ်စု	၂ ကျေးရွာအုပ်စု
၃ ကျေးရွာအုပ်စု	၃ ကျေးရွာအုပ်စု
၄ ကျေးရွာအုပ်စု	၄ ကျေးရွာအုပ်စု
၅ ကျေးရွာအုပ်စု	၅ ကျေးရွာအုပ်စု



ဂ. ဤကျေးရွာ၏ လာမည့် (၃) နှစ်အတွက် ဦးစားပေး ဖွံ့ဖြိုးတိုးတက်မှု လုပ်ငန်း အစီအစဉ်များအားဖော်ပြပါ။
 (လူထုဝဟိုပြုစီမံကိန်း ရန်ပုံငွေအတွက် အဆိုပြုသော အစီအစဉ်များကို ဦးစားပေး အဆင့်အလိုက်ဖော်ပြပြီး ကျန် လူထုဝဟိုပြု စီမံကိန်း ရန်ပုံငွေအရင်းအမြစ်နှင့် မပတ်သက်သည့်အစီအစဉ်များလည်းဖော်ပြရန်ဖြစ်သည်)

	ကျေးရွာအတွက် ဦးစားပေးဖွံ့ဖြိုးတိုးတက်မှု လုပ်ငန်းစဉ်များ	အဆိုပြုသူ (အမျိုးသားများ/ အမျိုးသမီးများ/ အမျိုးသား+အမျိုးသမီး)	လူထုဝဟိုပြုစီမံကိန်းအတွက် အဆိုပြုသည် (ဦးစားပေးအဆင့် အလိုက်ဖော်ပြပါ)	ခန့်မှန်း ကုန်ကျ စရိတ်	အကျိုးခံစား ခွင့်ရှိသူ ခန့်မှန်းခြေ အရေအတွက်
၁	ရေဖျန်း/ရေစိုက်	က + ဗ	၂	၂၀၀၀၀၀၀၀	၁၇၅
၂	မုကြိုးကျောင်း	ဗ	၄	၂၀၀၀၀၀၀၀	၃၆
၃	၂၄ နာရီ စီးပွားရေး	က	၆	၂၅၀၀၀၀၀၀	၁၇၅
၄	စားနပ်ရိက္ခာ အိမ်ရာ/ဒုက္ခသည်	က + ဗ	၃	၂၀၀၀၀၀၀၀	၃၆
၅	အားကစားကွင်း	က + ဗ	၅	၂၀၀၀၀၀၀၀	၁၇၅
၆	စားနပ်ရိက္ခာ - ဇွန်	က + ဗ	၁	၂၀၀၀၀၀၀၀	၃၆

ဥက္ကဋ္ဌ ၊ ကျေးရွာစီမံကိန်းအထောက်အကူပြုကော်မတီမှအတည်ပြုသည်။

အမည် ဦးစင်-ခင် လက်မှတ်  ရက်စွဲ ၅.၁.၂၀၁၆



ပုံစံ ၈-၃ ကျေးရွာခွဲ ငြိမ်းရေး ဦးစားပေးအစီအစဉ် (Form PC 3)

လမ်းညွှန်ချက်၊ အဆင့် (၃) ကျေးရွာမှော်မှန်းချက်အစည်းအဝေး ပြီးဆုံးသောအခါ ကျေးရွာစီမံကိန်း အထောက်အကူပြုကော်မတီသည် လူထုစည်းရုံးရေးမှူးအကူအညီဖြင့် ဤပုံစံကိုပြည့်စုံအောင် ဖြည့်သွင်းရမည်။ အားလုံးသော အခက်အခဲအတားအဆီးများ၊ ဖွံ့ဖြိုးမှုဦးစားပေးအစီအစဉ်များ၊ လူထုဗဟိုပြုစီမံကိန်း၏ ရန်ပုံငွေအရင်းအမြစ်နှင့် မသက်ဆိုင်သည့် လုပ်ငန်းများအားလုံးကိုဖော်ပြရမည်။

လူထုစည်းရုံးရေးမှူး/ဝန်ထမ်း အမည် ဇေယျာဝင်း

နေ့စွဲ ၄-၇-၂၀၁၆ စက်ဝန်းအား အမှတ်ခြစ်ပါ (✓) စက်ဝန်း(၁) စက်ဝန်း (၂) စက်ဝန်း (၃) စက်ဝန်း (၄)

ပြည်နယ်/တိုင်း <u>ကရင်</u>	မြို့နယ် <u>ပင်လဲကျွန်း</u>	ကျေးရွာအုပ်စု <u>မိဗျတ်</u>	ကျေးရွာ <u>တောကျွန်း</u>
-------------------------------	--------------------------------	--------------------------------	-----------------------------

က. အခက်အခဲအတားအဆီးများအားဆွေးနွေးခြင်း - ယခုလက်ရှိအခြေအနေတွင်ဤကျေးရွာခွဲ ငြိမ်းတိုးတက်ရေးအတွက် အဓိကအခက်အခဲအတားအဆီးများသည် မည်သည့်များဖြစ်ပါသနည်း(အမျိုးသား/သမီး အနည်းဆုံးအခက်အခဲ ၅ ခုစီဖော်ပြပါ)

အမျိုးသား အဖွဲ့မှတင်ပြသောအခက်အခဲအတားအဆီးများ	အမျိုးသမီး အဖွဲ့မှတင်ပြသောအခက်အခဲအတားအဆီးများ
၁ ခိုင်မာမှုမရှိ (ဒုတိယအဆင့် မရှိ)	၁ မွေးမြူရေး (အမိ၊ ဝမ်း၊ ကျွမ်း၊ နား၊ ငါး)
၂ မွေးမြူရေး (ဒုတိယအဆင့် မရှိ)	၂ ခိုင်မာမှုမရှိ (ခါး၊ ငါး၊ ခုတ်)
၃ အခက်အခဲများ၊ ရွေးကောက်ပွဲ မရှိ	၃ အိမ်ထောင်ရေး၊ အလုပ်လုပ်၊ တစ်ဆင့်ပိုမို
၄ မွေး မွေးကပ်၊ ကာလပိုမို	၄ ရွေးကောက်ပွဲ မရှိ
၅ ခိုင်မာမှုမရှိ၊ စက်ပစ္စည်း မရှိ	၅ မွေးမြူရေး မရှိ

ခ. မှော်မှန်းခြင်း- ဤကျေးရွာခွဲငြိမ်းတိုးတက်ရေးအတွက်နှစ်လစာ (၅) နှစ်အားရည်ရွယ်၍ ဆောင်ရွက်ရန်အတွက် မည်သည့်အရာများသည်အဓိကမှော်မှန်းချက်ဖြစ်သနည်း။

အမျိုးသားအဖွဲ့မှတင်ပြသောမှော်မှန်းချက်များ	အမျိုးသမီးအဖွဲ့မှတင်ပြသောမှော်မှန်းချက်များ
၁ ခိုင်မာမှုမရှိ၊ အခက်အခဲ မရှိ	၁ မွေးမြူရေး (အမိ၊ ဝမ်း၊ ကျွမ်း၊ နား၊ ငါး)
၂ မွေးမြူရေး အခက်အခဲ မရှိ	၂ ခိုင်မာမှုမရှိ (ခါး၊ ငါး၊ ခုတ်)
၃ ရွေးကောက်ပွဲ မရှိ	၃ အိမ်ထောင်ရေး၊ အလုပ်လုပ်၊ တစ်ဆင့်ပိုမို
၄ ကာလပိုမို မရှိ	၄ ရွေးကောက်ပွဲ မရှိ
၅ ခိုင်မာမှုမရှိ၊ စက်ပစ္စည်း မရှိ	၅ မွေးမြူရေး မရှိ



ဂ. ဤကျေးရွာ၏ လာမည့် (၃) နှစ်အတွက် ဦးစားပေး ဖွံ့ဖြိုးတိုးတက်မှု လုပ်ငန်း အစီအစဉ်များအားဖော်ပြပါ။
 (လူထုဝဟိုပြုစီမံကိန်း ရံပုံငွေအတွက် အဆိုပြုသော အစီအစဉ်များကို ဦးစားပေး အဆင့်အလိုက်ဖော်ပြပြီး ကျန် လူထုဝဟိုပြု စီမံကိန်း ရန်ပုံငွေအရင်းအမြစ်နှင့် မပတ်သက်သည့်အစီအစဉ်များလည်းဖော်ပြရန်ဖြစ်သည်)

	ကျေးရွာအတွက် ဦးစားပေး ဖွံ့ဖြိုးတိုးတက်မှု လုပ်ငန်းစဉ်များ	အဆိုပြုသူ (အမျိုးသားများ/ အမျိုးသမီးများ/ အမျိုးသား+အမျိုးသမီး)	လူထုဝဟိုပြုစီမံကိန်းအတွက် အဆိုပြုသည် (ဦးစားပေးအဆင့် အလိုက်ဖော်ပြပါ)	ခန့်မှန်း ကုန်ကျ စရိတ်	အကျိုးခံစား ခွင့်ရှိသူ ခန့်မှန်းခြေ အရေအတွက်
၁	ဓမ္မ၊ ဇေယျ၊ ကကျန်းညို	က + မ	၂	၃၀၀၀၀၀၀	၂၇၅
၂	အနက်/အနက်/အနက်/အနက်/အနက်	မ	၄		၂၇၅
၃	က.../အနက် ကယ် ဝတ်ကျွတ်	က	၆		၂၇၅
၄	အိမ်ထောင် ဖွဲ့... ကျန်း... (အကျွတ်)	မ	၃		၂၇၅
၅	ရွေး... အနက်... ကို	က + မ	၅		၂၇၅
၆	ခိုင်ယုတ်ကျွတ် ကကျန်းညို	က + မ	၁		၂၇၅

ဥက္ကဋ္ဌ ၊ ကျေးရွာစီမံကိန်းအထောက်အကူပြုကော်မတီမှအတည်ပြုသည်။

အမည် မြသင်းတော် လက်မှတ်  ရက်စွဲ 4.1.2016



၁၂။ ပုံစံ ၈-၄။ ကျေးရွာဖွံ့ဖြိုးရေးစီမံကိန်းလုပ်ငန်းခွဲရွေးချယ်ခြင်းပုံစံ

ပုံစံ ၈-၄ ကျေးရွာအုပ်စုစီမံကိန်းလုပ်ငန်းခွဲရွေးချယ်ခြင်းပုံစံ

လမ်းညွှန်ချက်။ ကျေးရွာအုပ်စုစီမံချက်ရေးဆွဲသည့်အစည်းအဝေးတွင် ကြိုပံ့အားလှူထုတ်ဖွဲ့ရေးမှူး / လက်ထောက်နည်းပညာမှူးတို့၏ အကူအညီဖြင့် ပြည်နယ်အဆင့်သို့ရောက်ရှိရမည်။
 ကြိုပံ့အားပြုသည့်စာရွက်ဖြည့်သွင်းပြီးပါက ကျေးရွာအုပ်စုမှူးတို့မှတစ်ဆင့် အစည်းအဝေးတွင် အတည်ပြုပြီးနောက် အလုပ်များကို MIS သို့ ထည့်သွင်းရမည်။
 ကျေးရွာစီမံရေးမှူး/နယ်စားစီမံရေးမှူး၏ လက်မှတ်ထိုးရမည်။

နေ့စွဲ ၁-၁-၂၀၁၆ နေ့စွဲ ၁၆-၁-၂၀၁၆

ပြည်နယ်/တိုင်း ၁၆-၁-၂၀၁၆

စက်ဝန်းအားအမှတ်ကြိုပေးပါ (✓) ဝက်ဝန်း(၀) ဖက်ဝန်း(၂) ဖက်ဝန်း(၃) ဝက်ဝန်း(၄)

ကျေးရွာအုပ်စု ညောင်တုန်း

ကျေးရွာအမည်	ဆောင်ရွက်မည့် လုပ်ငန်းများ	အတိုင်အတာ	ခန့်မှန်း တိုက်ရိုက်အကျိုး ဖွဲ့စည်းပုံစံ	အဆိုပြုထားသည့် အမျိုးအမည်	ခန့်မှန်းကုန်ကျစရိတ်			စုစုပေါင်း
					စီမံကိန်းမှ ထည့်သွင်းမှု	ကျေးရွာမှ ထည့်သွင်းမှု	အခြားထည့်သွင်းမှု (ဖော်ပြပါ) ထည့်သွင်းမှု အမည်/အဖွဲ့	
ညောင်တုန်း	ရွာချင်းကန် လမ်း(၆၅၀ပေ)	၂၂၈၀	၇၈၆ - ၇၈၆ ၆၅၀ - ၃၀၄	အမျိုးအမည်: အမျိုးအမည်: ✓အမျိုးအမည်:အမျိုးအမည်:	၁၂,၂၀၀,၀၀၀	-	-	၁၂,၂၀၀,၀၀၀
	လမ်း (၆၅၀ပေ) (ကျေးရွာစီမံရေးမှူး)	၂၀၀၀ x ၈	၇၈၆ - ၇၈၆ ၆၅၀ - ၃၀၄	အမျိုးအမည်: အမျိုးအမည်: ✓အမျိုးအမည်:အမျိုးအမည်:	၇,၀၀၀,၀၀၀	-	-	၇,၀၀၀,၀၀၀
				အမျိုးအမည်: အမျိုးအမည်: အမျိုးအမည်:အမျိုးအမည်:				
				အမျိုးအမည်: အမျိုးအမည်: အမျိုးအမည်:အမျိုးအမည်:				
				အမျိုးအမည်: အမျိုးအမည်: အမျိုးအမည်:အမျိုးအမည်:				

ရောင်း ကျေးရွာအုပ်စု/စတော်ကော်မတီ ညောင်တုန်း

လက်မှတ် ၁-၁-၂၀၁၆ ရက်စွဲ

ရောင်း ကျေးရွာအုပ်စု စတော်ကော်မတီ ညောင်တုန်း ၃၃၁၆၂၅



ပုံစံ ၀-၄ ကျေးရွာအုပ်စုစီမံကိန်းလုပ်ငန်းခွဲရွေးချယ်ခြင်းပုံစံ

လမ်းညွှန်ချက်၊ ။ ကျေးရွာအုပ်စုစီမံချက်ရေးဆွဲသည့်အစည်းအဝေးတွင် ဤပုံစံအားလုံးထည့်သွင်းဆောင်ရွက်ရန်အတွက် အကျဉ်းချုပ်ပြောဆိုပြီး ပြည်ပုံစံအားဖြည့်စွက်ခြင်းနှင့် ပြီးပါက ကျေးရွာအုပ်စုစီမံချက်တွင် ဖော်ပြထားသည့် CF မှ အချက်အလက်များကို MIS သို့ ထည့်သွင်းရမည်။
 ကျေးရွာစည်းရုံးရေးမှူး/လုပ်ထမ်းအမည် ဦးအောင်လွင်
 နေ့စွဲ ၁၂.၂၀.၂၀၁၆
 စက်ဝန်းအားအမှတ်ပြုစေပါ(✓)၊ စက်ဝန်း(၁) မစက်ဝန်း(၂) မစက်ဝန်း(၃) စက်ဝန်း(၄)
 ပြည်နယ်/တိုင်း မကွေး၊ ပြို့နယ် မင်းလင်း၊ ကျေးရွာအုပ်စု မင်းလင်း

ကျေးရွာအမည်	ဆောင်ရွက်မည့် လုပ်ငန်းများ	အတိုင်အထား	ခရီးမှန်း တိုက်ရိုက်အကျိုး ခံစားခွင့်ရှိသူများ	အဆိုပြုစာပြုသူ	စီမံကိန်းမှ ထည့်သွင်းမှု			စုစုပေါင်း
					စီမံကိန်းမှ ထည့်သွင်းမှု	ကျေးရွာမှ ထည့်သွင်းမှု	ခန့်မှန်းကုန်ကျစရိတ်	
စောဇော်ကျွန်း	အားလုံးအားဖြင့်	၁၀၀ x ၃၀ x ၂၂	၈ - ၁၇ ၃၆ ၆ - ၁၅	အမျိုးသား အမျိုးသမီး အမျိုးသား+သမီး	၁၅၃၀၀၀၀၀	-	၆၀၈၆၄၅ ၈/၈	၀၀၈၆၄၅
				အမျိုးသား အမျိုးသမီး အမျိုးသား+သမီး				
				အမျိုးသား အမျိုးသမီး အမျိုးသား+သမီး				
				အမျိုးသား အမျိုးသမီး အမျိုးသား+သမီး				
				အမျိုးသား အမျိုးသမီး အမျိုးသား+သမီး				

ရှာထူး ကျေးရွာအုပ်စု စီ/ထောက်ကော်မတီ ဥက္ကဋ္ဌ အမည် ဦးအောင်
 လက်မှတ် [Signature] ရက်စွဲ ၁၂.၁၀.၂၀၁၆



ပုံစံ ၀-၄ ကျေးရွာအုပ်စုစီမံကိန်းလုပ်ငန်းခွဲရွေးချယ်ခြင်းပုံစံ

လက်ညွှန်ချက်: ကျေးရွာအုပ်စုစီမံကိန်းရန်ပုံငွေအသုံးပြုမှုအစီအစဉ်အရည်အသွေးမြှင့်တင်ရေး / လက်ထောက်နည်းပညာများပို့ဆောင်ရေးအသုံးပြုမှု / လက်ထောက်နည်းပညာများပို့ဆောင်ရေးအသုံးပြုမှု / လက်ထောက်နည်းပညာများပို့ဆောင်ရေးအသုံးပြုမှု
 ဤပုံစံအားဖြည့်စွက်ရန်အတွက် ကျေးရွာအုပ်စုစီမံကိန်းအစီအစဉ်အရည်အသွေးမြှင့်တင်ရေးအသုံးပြုမှု၊ CF ဖွဲ့စည်းပေးရန်အတွက် အကျိုးအမြတ်အစီအစဉ်၊ MIS သို့ ထည့်သွင်းရမည်။
 ကျေးရွာအုပ်စုစီမံကိန်းလုပ်ငန်းခွဲရွေးချယ်ခြင်းပုံစံ ဇွဲ၊ ၆၆ ဝိ၊ ၁၆။

နေ့စွဲ ၁၁-၁-၂၀၁၆
 ပြည်နယ်/တိုင်း ၁၈ ဝိ၊ ၁၆။

စက်ဝန်းအားထုတ်ပြန်ပေးပါ (✓) ဝက်စန်း(၀) ဝက်စန်း(၂) ဝက်စန်း(၃) ဝက်စန်း(၄)

ကျေးရွာအုပ်စု ဝိ၊ ၁၆။

ကျေးရွာအမည်	ဆောင်ရွက်မည့် လုပ်ငန်းများ	အတိုင်းအတာ	ခန့်မှန်း တိုက်ရိုက်အကျိုး ခံစားခွင့်ရှိသူများ	အဆိုပြုစာတမ်းအမျိုးအမည်	စီမံကိန်းမှ ထည့်သွင်းမှု	ခန့်မှန်းကုန်ကျစရိတ်		စုစုပေါင်း	
						ကျေးရွာမှ ထည့်သွင်းမှု	အခြားထည့်သွင်းမှု (ခေါ်ကြွပါ) ထည့်သွင်းငွေ အမည်/အဖွဲ့		
ကော့ကုန်း	ကော့ကုန်း	၈၀ x ၃၀ x ၁၂	၈၀ - ၄၀ ၆ - ၅၆	အဆိုပြုစာတမ်းအမျိုးအမည်	၁၉၂၀၀၀၀	-	၁. အမေ့ဇွန် ၂. ၈၇၈	၃၇၁၀၇၅	၅၆၀၁၆၆၁
				အဆိုပြုစာတမ်းအမျိုးအမည်					
				အဆိုပြုစာတမ်းအမျိုးအမည်					
				အဆိုပြုစာတမ်းအမျိုးအမည်					
				အဆိုပြုစာတမ်းအမျိုးအမည်					
				အဆိုပြုစာတမ်းအမျိုးအမည်					
				အဆိုပြုစာတမ်းအမျိုးအမည်					
				အဆိုပြုစာတမ်းအမျိုးအမည်					

ကျေးရွာအုပ်စု/ကျေးရွာအုပ်စုစီမံကိန်းအစီအစဉ်အရည်အသွေးမြှင့်တင်ရေး ဝိ၊ ၁၆။

နေ့စွဲ ၁၁-၁-၂၀၁၆



၁၃။ ပုံစံ ၈-၁၂။ အစည်းအဝေးတက်ရောက်သူစာရင်း

ပုံစံ - ၈-၁၂ - အစည်းအဝေးတက်ရောက်သူများ (FORM PC 12)

လမ်းညွှန်၊ စီမံကိန်း၊ အစည်းအဝေးအားလုံးတွင် အသုံးပြုရန်၊ လူထုစည်းရုံးရေးအဖွဲ့အစည်းများက ကျေးဇူးပြု၍ ကွင်းဆင်းစဉ် စစ်ဆေး၍ ပုံစံ ၂ စီမံကိန်းစက်ဝန်းအချိန်ဇယားပါ အစည်းအဝေးတက်ရောက် သူများစာရင်းကို ပြည့်သွင်းရန် စည်းရုံးရေးအဖွဲ့အစည်း

ရက်စွဲ: 3-1-2016. စီမံကိန်းစက်ဝန်းအမှတ်ပြင်ပါ(✓) စက်ဝန်း(၁) စက်ဝန်း(၂) စက်ဝန်း(၃) စက်ဝန်း(၄)

ပြည်နယ်/ ဝိုင်းဒေသကြီး: ၁၆ ကို. ညွှန်မှူး: ပဏ္ဍိတကျော်စွာ၊ ကျေးဇူးအုပ်စု: ဝေပျာက်၊ ကျေးရွာ: ရွာကြေးမုံ

စဉ်	အမည်	ကျား (✓)	မ (✓)	အိမ်ထောင်စုကိုယ်စားလှယ်(✓) ^(၁)	လူမျိုး	လက်မှတ်
၁	ဦးစိုးဝင်းမောင်	✓		✓	ဗမာ	
၂	ဦးတင်ဝင်း					
၃	ဦးဝင်းစိန်					
၄	ဦးဖိုးဖြိုး					
၅	ဦးစိုးဝင်း					
၆	ဦးစိုးဝင်း					
၇	ဦးစိုးဝင်း					
၈	ဦးစိုးဝင်း					
၉	ဦးစိုးဝင်း					
၁၀	ဦးစိုးဝင်း					
၁၁	ဦးစိုးဝင်း					
၁၂	ဦးစိုးဝင်း					
၁၃	ဦးစိုးဝင်း					
၁၄	ဦးစိုးဝင်း					
၁၅	ဦးစိုးဝင်း					
၁၆	ဦးစိုးဝင်း					
၁၇	ဦးစိုးဝင်း					
၁၈	ဦးစိုးဝင်း					
၁၉	ဦးစိုးဝင်း					
၂၀	ဦးစိုးဝင်း					
၂၁	ဦးစိုးဝင်း					
၂၂	ဦးစိုးဝင်း					
၂၃	ဦးစိုးဝင်း					
၂၄	ဦးစိုးဝင်း					
၂၅	ဦးစိုးဝင်း					
၂၆	ဦးစိုးဝင်း					

(၁) အိမ်ထောင်စုစီးမြစ်ရန်မလိုပါ။ အမျိုးသား/အမျိုးသမီး အိမ်ထောင်စု တစ်ခုကို ကိုယ်စားပြုသူသည်သူမဆို အမှတ်ပြင်ပါ။



ပုံစံ - ၈-၁၂ - အစည်းအဝေးတက်ရောက်သူများ (FORM PC 12)

လမ်းညွှန်၊ စီမံကိန်း အစည်းအဝေးအားလုံးတွင် အသုံးပြုရန်၊ လူထုစည်းရုံးရေးမှူးက ကျေးဇူးပြု၍ ကွင်းဆင်းစဉ် စစ်ဆေး၍ ပုံစံ ၂ စီမံကိန်းတက်ရောက်မှုစာရင်းအရင်းအမြစ်အရင်းအမြစ် အစည်းအဝေးတက်ရောက် သူများစာရင်းကို ပြည့်စုံစွာဖြည့်သွင်းရန် စည်းရုံးရေးမှူးအမည်

ရက်စွဲ: 4.10.2016. စီမံကိန်းတက်ရောက်မှုအမှတ်ဖြစ်ပါ(✓) စက်ဝန်း(၁) စက်ဝန်း(၂) စက်ဝန်း(၃) စက်ဝန်း(၄)

ပြည်နယ်/ တိုင်းဒေသကြီး: ၁၆ ကိုင်း၊ မြို့နယ်: ပုလဲမြို့နယ်၊ ကျေးရွာအုပ်စု: ၈၂၂၀၈၊ ကျေးရွာ: ၈၈၆၇၂၂

စဉ်	အမည်	ကျား (✓)	မ (✓)	အိမ်ထောင်စု ကိုယ်စားလှယ်(✓) ^(၁)	လူမျိုး	လက်မှတ်
၁	ဒေါ်ခင်မောင်	✓		✓	ဗမာ	
၂	အောင်အောင်					အောင်အောင်
၃	အိမ်ထောင်စု					အိမ်ထောင်စု
၄	မအိမ်					မအိမ်
၅	မအိမ်					မအိမ်
၆	မအိမ်					မအိမ်
၇	ဒေါ်ခင်မောင်					ဒေါ်ခင်မောင်
၈	အောင်အောင်					အောင်အောင်
၉	ဒေါ်ခင်မောင်					ဒေါ်ခင်မောင်
၁၀	ဒေါ်ခင်မောင်					ဒေါ်ခင်မောင်
၁၁	ဒေါ်ခင်မောင်					ဒေါ်ခင်မောင်
၁၂	ဒေါ်ခင်မောင်					ဒေါ်ခင်မောင်
၁၃	ဒေါ်ခင်မောင်					ဒေါ်ခင်မောင်
၁၄	ဒေါ်ခင်မောင်					ဒေါ်ခင်မောင်
၁၅	ဒေါ်ခင်မောင်					ဒေါ်ခင်မောင်
၁၆	ဒေါ်ခင်မောင်					ဒေါ်ခင်မောင်
၁၇	ဒေါ်ခင်မောင်					ဒေါ်ခင်မောင်
၁၈	ဒေါ်ခင်မောင်					ဒေါ်ခင်မောင်
၁၉	ဒေါ်ခင်မောင်					ဒေါ်ခင်မောင်
၂၀	ဒေါ်ခင်မောင်					ဒေါ်ခင်မောင်
၂၁	ဒေါ်ခင်မောင်					ဒေါ်ခင်မောင်
၂၂	ဒေါ်ခင်မောင်					ဒေါ်ခင်မောင်

(၁) အိမ်ထောင်စုစီးခြင်းဖြစ်ရန်မလိုပါ။ အမျိုးသား/အမျိုးသမီး အိမ်ထောင်စု တစ်ခုကို ကိုယ်စားပြုသူမည်သူမဆို အမှတ်ဖြစ်ပါ။



ပုံစံ - ၈-၁၂ - အစည်းအဝေးတက်ရောက်သူများ (FORM PC 12)

လမ်းညွှန်၊ စီမံကိန်း အစည်းအဝေးအားလုံးတွင် အသုံးပြုရန်၊ လူထုစည်းရုံးရေးအဖွဲ့က ကျေးဇူးတင် ကွင်းဆင်းစဉ် စစ်ဆေး၍
 ပုံစံ ၂ စီမံကိန်းစက်ဝန်းအချိန်ဇယားပါ အစည်းအဝေးတက်ရောက် သူများစာရင်းကို ပြည့်သွင်းရန်
 စည်းရုံးရေးမှူးအမည်

ရက်စွဲ: စီမံကိန်းစက်ဝန်းအမှတ်ဖြစ်ပါ (✓) စက်ဝန်း(၁)

ပြည်နယ်/ တိုင်းဒေသကြီး: စက်ဝန်း(၂) စက်ဝန်း(၃) စက်ဝန်း(၄)

မြို့နယ်: ကျေးရွာအုပ်စု ကျေးရွာ

တောင်ကိုးလှ

အစည်းအဝေးခေါင်းစဉ်

စဉ်	အမည်	ကျား (✓)	မ (✓)	အိမ်ထောင် စုကိုယ်စား လှယ်(✓) ^(၁)	လူမျိုး	လက်မှတ်
၂၃	ဦးဝင်းလှိုင်					
၂၄	ဦးအောင်စိုး					
၂၅	ဦးအောင်စိုး					
၂၆	ဦးအောင်စိုး					
၂၇	ဦးအောင်စိုး					
၂၈	ဦးအောင်စိုး					
၂၉	ဦးအောင်စိုး					
၃၀	အောင်စိုး					
၃၁	အောင်စိုး					
၃၂	အောင်စိုး					
၃၃	အောင်စိုး					
၃၄	အောင်စိုး					
၃၅	အောင်စိုး					
၃၆	အောင်စိုး					
၃၇	အောင်စိုး					
၃၈	အောင်စိုး					
၃၉	အောင်စိုး					
၄၀	အောင်စိုး					
၄၁	အောင်စိုး					
၄၂	အောင်စိုး					
၄၃	အောင်စိုး					
၄၄	အောင်စိုး					
၄၅	အောင်စိုး					
၄၆	အောင်စိုး					
၄၇	အောင်စိုး					
၄၈	အောင်စိုး					
၄၉	အောင်စိုး					
၅၀	အောင်စိုး					
၅၁	အောင်စိုး					
၅၂	အောင်စိုး					
၅၃	အောင်စိုး					
၅၄	အောင်စိုး					
၅၅	အောင်စိုး					
၅၆	အောင်စိုး					
၅၇	အောင်စိုး					
၅၈	အောင်စိုး					
၅၉	အောင်စိုး					
၆၀	အောင်စိုး					
၆၁	အောင်စိုး					
၆၂	အောင်စိုး					
၆၃	အောင်စိုး					
၆၄	အောင်စိုး					
၆၅	အောင်စိုး					
၆၆	အောင်စိုး					
၆၇	အောင်စိုး					
၆၈	အောင်စိုး					
၆၉	အောင်စိုး					
၇၀	အောင်စိုး					
၇၁	အောင်စိုး					
၇၂	အောင်စိုး					
၇၃	အောင်စိုး					
၇၄	အောင်စိုး					
၇၅	အောင်စိုး					
၇၆	အောင်စိုး					
၇၇	အောင်စိုး					
၇၈	အောင်စိုး					
၇၉	အောင်စိုး					
၈၀	အောင်စိုး					
၈၁	အောင်စိုး					
၈၂	အောင်စိုး					
၈၃	အောင်စိုး					
၈၄	အောင်စိုး					
၈၅	အောင်စိုး					
၈၆	အောင်စိုး					
၈၇	အောင်စိုး					
၈၈	အောင်စိုး					
၈၉	အောင်စိုး					
၉၀	အောင်စိုး					
၉၁	အောင်စိုး					
၉၂	အောင်စိုး					
၉၃	အောင်စိုး					
၉၄	အောင်စိုး					
၉၅	အောင်စိုး					
၉၆	အောင်စိုး					
၉၇	အောင်စိုး					
၉၈	အောင်စိုး					
၉၉	အောင်စိုး					
၁၀၀	အောင်စိုး					

စုစုပေါင်း

(၁) အိမ်ထောင်စုကိုယ်စားလှယ်ဖြစ်ရန်မလိုပါ။ အမျိုးသား/အမျိုးသမီး အိမ်ထောင်စု တစ်စုကို ကိုယ်စားပြုသူမည်သူမဆို အမှတ်ဖြစ်ပါ။



၁၄။ အစည်းအဝေး မှတ်တမ်းများ



လူထုတိုက်ရိုက်ကူညီရေးအဖွဲ့

စစ်ကိုင်းတိုင်းဒေသကြီး၊ ပင်လည်ဘူးမြို့နယ်

ကျေးရွာအစည်းအဝေးမှတ်တမ်း

ကျေးရွာ ကောင်းကျိလှ.....

ကျေးရွာအုပ်စု ပေါ်ပျက်.....

အစည်းအဝေးပြုလုပ်သည့်နေရာ၊ ကောင်းကျိလှရွာ၊ ဘုန်းကောက်ကြီး၊ ခမ္ဘာလုံ

အစည်းအဝေးပြုလုပ်သည့်နေ့ရက်၊ ဦး 1၊ 2016.....

အစည်းအဝေးပြုလုပ်သည့်အကြောင်းအရာ အက်သနစ်နိမ့်ကျခြင်း မိတ်ဆက်အစည်းအဝေး

ပစ္စည်းရေး၊ ကော်မတီဖွဲ့စည်းခြင်း၊ နှစ်စဉ် နှစ်စဉ် ပြန်လည်ကောက်ယူခြင်း

အစည်းအဝေးတက်ရောက်သူဦးရေ ကျား (၁၃) ဦး၊ မ (၁၅) ဦး = (၂၈) ဦး

ဆွေးနွေးချက်များ

ဆွေးနွေးချက် (၁) ကျေးရွာခွဲခွဲခြားခြင်း၊ ဆောင်ရွက်ပုံ၊ ကော်မတီဖွဲ့စည်းရေး၊ ဤရွာအတွက် အဖွဲ့အစည်း ဖွဲ့စည်းခြင်း၊ ကော်မတီ ဖွဲ့စည်းရန် ဆွေးနွေးခြင်း၊ တာဝန်ဝတ္တရားများကို ဖြစ်ပေါ်စေရေး၊ များ၊ လိုအပ်ပါသည်။ များ၊ များ၊ ကော်မတီဖွဲ့စည်းရန် အားရှိရမည်၊ အခြားအဖွဲ့များ လိုအပ်ပါသည်။ ကျေးရွာအဖွဲ့အစည်း တွင်ပါသည်။

ဆွေးနွေးချက် (၂) အဖွဲ့အစည်း ဖွဲ့စည်းရန် အားရှိရမည်၊ အခြားအဖွဲ့များ လိုအပ်ပါသည်။ ကော်မတီဖွဲ့စည်းရေး၊ ကျေးရွာအဖွဲ့အစည်း တွင်ပါသည်။



ဆုံးဖြတ်ချက်များ။

ဆုံးဖြတ်ချက်(၁) ဒုတိယဗဟို ထွက်ကော်မတီဝင်များ ကိုကျေးဇူးတင်ပေးရန် ဗဟိုဌာနမှ ဖမ်းဆီးမှုများ နှင့် နှစ်စဉ် အဖွဲ့ဝင်များ ပြန်လည်ရွှေ့ပြောင်းစေပါမည်။

ဆုံးဖြတ်ချက်(၂) ကျေးဇူးတင်ပေးရန် ဗဟိုဌာနမှ ဖမ်းဆီးမှုများ နှင့် နှစ်စဉ် အဖွဲ့ဝင်များ ပြန်လည်ရွှေ့ပြောင်းစေပါမည်။
ဗဟိုဌာနမှ ဖမ်းဆီးမှုများ နှင့် နှစ်စဉ် အဖွဲ့ဝင်များ ပြန်လည်ရွှေ့ပြောင်းစေပါမည်။
ဗဟိုဌာနမှ ဖမ်းဆီးမှုများ နှင့် နှစ်စဉ် အဖွဲ့ဝင်များ ပြန်လည်ရွှေ့ပြောင်းစေပါမည်။

သဘောတူညီချက်များ။

- (၁) မြို့တော်ကော်မတီဦးဆောင်၍ မြို့တော်အဖွဲ့များ ကိုဆောင်ရွက်ရန်။
- (၂) ကျေးဇူးတင်ပေးရန် ဖမ်းဆီးမှုများ နှင့် နှစ်စဉ် အဖွဲ့ဝင်များ ပြန်လည်ရွှေ့ပြောင်းစေပါမည်။
- (၃) ကျေးဇူးတင်ပေးရန် ဗဟိုဌာနမှ ဖမ်းဆီးမှုများ နှင့် နှစ်စဉ် အဖွဲ့ဝင်များ ပြန်လည်ရွှေ့ပြောင်းစေပါမည်။

(မှတ်တမ်းတင်)



CDD

လူထုပဟိုပြုစီမံကိန်း

စစ်ကိုင်းတိုင်းဒေသကြီး၊ ပင်လည်ဘူးမြို့နယ်

ကျေးရွာအစည်းအဝေးမှတ်တမ်း

ကျေးရွာ..... ကောင်းကျိ.....

ကျေးရွာအုပ်စု..... လိပ္ပက်.....

အစည်းအဝေးပြုလုပ်သည့်နေရာ..... ကောင်းကျိ.....

အစည်းအဝေးပြုလုပ်သည့်နေ့ရက်..... ၂၀၁၆.....

အစည်းအဝေးပြုလုပ်သည့်အကြောင်းအရာ..... ဒုတိယနှင့် ဒီမိုကရေစီ၊ စိတ်ကပ်စာအုပ်၊ အဝေး

..... ဒုတိယနှင့် ဒီမိုကရေစီ၊ စိတ်ကပ်စာအုပ်၊ အဝေး.....

အစည်းအဝေးတက်ရောက်သူဦးရေ ကျား (၁၆) ဦး၊ မ (၁၅) ဦး = (၃၁) ဦး

ဆွေးနွေးချက်များ

ဆွေးနွေးချက် (၀) အမျိုးသား၊ အမျိုးသမီး၊ များပြားမှု၊ အဖွဲ့အစည်းများ၊ အသက်အရွယ်များ

ကိုဗစ်-၁၉၊ အသက်အရွယ်၊ အမျိုးသား၊ အမျိုးသမီးများ၊ အသက်အရွယ်များ

သောတရပ်၊ အမျိုးသား၊ အမျိုးသမီး၊ အသက်အရွယ်များ၊ အသက်အရွယ်များ

အသက်အရွယ်၊ အမျိုးသား၊ အမျိုးသမီး၊ အသက်အရွယ်များ၊ အသက်အရွယ်များ

ဆွေးနွေးချက် (၂) အသက်အရွယ်၊ အမျိုးသား၊ အမျိုးသမီး၊ အသက်အရွယ်များ

အသက်အရွယ်၊ အမျိုးသား၊ အမျိုးသမီး၊ အသက်အရွယ်များ



ဆုံးဖြတ်ချက်များ။

ဆုံးဖြတ်ချက်(၁) မိမိတို့ကျေးရွာ၏ အဓိက ကိုယ်ပိုင်ပစ္စည်းဖြစ်သော ပထမဦးစွာ ဗဟိုဦးစီးဌာန၊ အသက်ကျောင်း၊ ငွေကြေးအဖွဲ့များ၊ ကိုဗိုဇ်ကလေးများ၊ အဖွဲ့အစည်းများကို အားပေးပံ့ပိုးပေးခြင်းဖြစ်ပါသည်။

ဆုံးဖြတ်ချက်(၂) ဒုတိယဦးစီးဌာနအဖွဲ့၏ ဆောင်ရွက်မှုများကို ရေတွင်း၊ ဗဟိုဦးစီးဌာန၊ အသက်ကျောင်း၊ ကိုဗိုဇ်ကလေးများ၊ အဖွဲ့အစည်းများ၊ ကိုဗိုဇ်ကလေးများ၊ အဖွဲ့အစည်းများကို အားပေးပံ့ပိုးပေးခြင်းဖြစ်ပါသည်။

သဘောတူညီချက်များ။

(၁) ပထမဦးစီးဌာန၊ အသက်ကျောင်း၊ ငွေကြေးအဖွဲ့များ၊ ကိုဗိုဇ်ကလေးများ၊ အဖွဲ့အစည်းများကို အားပေးပံ့ပိုးပေးခြင်းဖြစ်ပါသည်။

(၂) ဒုတိယဦးစီးဌာနအဖွဲ့၏ ရေတွင်း/ကျောင်း၊ ငွေကြေးအဖွဲ့များ၊ ကိုဗိုဇ်ကလေးများကို အားပေးပံ့ပိုးပေးခြင်းဖြစ်ပါသည်။

(၃) ဒီပဲခေါင်၊ မြင်းမူ၊ ချောင်းတော်တို့တွင် အမျိုးသမီးများ၊ အမျိုးသားများတို့ကို အားပေးပံ့ပိုးပေးခြင်း ဖြစ်ပါသည်။
(မှတ်တမ်းတင်)



၁၅။ ကဏ္ဍအလိုက် အခက်အခဲမှတ်တမ်း

ကဏ္ဍအလိုက် ဦးစားပေးဖွံ့ဖြိုးရေးလုပ်ငန်းစဉ်များ **ကောင်းစို့လှ**
 မူရင်းအား ဝကျေးရွာဖွံ့ဖြိုးရေးအထောက်အကူပြုဖောက်ဖတ်ပတ်တွင် ထားရှိပါမည်။ အခြားဌာနများနှင့် ညှိနှိုင်းရန်အတွက် မိတ္တူပေး

စာစဉ်	လုပ်ငန်း	အဆိုပြုသူ	လ/နစ်	လုပ်ဆောင်မည့်သူ	ပြင်ဆင် ထောက်ပံ့ပေးသူ
အဆိုပြုအခွင့်အထောက်အခံ	၁	စာသင်ကျောင်း ၆၂၆	ကျေးရွာ	၂၀၁၅	
	၂	စာသင်ကျောင်း ၆၂၆	ကျေးရွာ	၂၀၁၆	
	၃	ကျေးရွာ/ကျေးရွာ (စက်မှုဇုန်)	ကျေးရွာ	၂၀၁၇	
	၄	အိမ်ခြံမြေ	ကျေးရွာ	၂၀၁၈	
	၅	စာသင်ကျောင်း အိမ်သာ မြေခင်းခြင်း	ကျေးရွာ	၂၀၁၉	
အထောက်အပံ့ပေးပေးခြင်း/ပံ့ပိုးမှု	၁	အိမ်ထောင်ရေး အဖွဲ့အစည်း/အဖွဲ့	ကျေးရွာ		
	၂	ကျေးရွာ	ကျေးရွာ		
	၃	အိမ်ထောင်ရေး (အကူအညီ အဖွဲ့အစည်း)	ကျေးရွာ		
	၄	အစားအသောက် အသုံးပြု ရှောင်ကြဉ်ရေး	ကျေးရွာ		
	၅	အိမ်ခြံမြေ (ကျေးရွာ အဖွဲ့အစည်း)	ကျေးရွာ		
ကျေးရွာအဖွဲ့အစည်း အထောက်အပံ့	၁	အားပေးခြင်း	ကျေးရွာ		
	၂	အားပေးခြင်း အဖွဲ့အစည်း	ကျေးရွာ		
	၃	ကျေးရွာ/ ကျေးရွာအဖွဲ့	ကျေးရွာ		
	၄	အိမ်ခြံမြေ / အထောက်အပံ့	ကျေးရွာ		
	၅	ကျေးရွာအဖွဲ့အစည်း အဖွဲ့အစည်း	ကျေးရွာ		
ပညာရေး	၁	ကျောင်းဆရာ ချစ်ခင် (ပျော်စရာအိမ်)	ကျေးရွာ		
	၂	ကျောင်း အိမ်သာ	ကျေးရွာ		
	၃	ကျောင်း အိမ်ခြံမြေ	ကျေးရွာ		
	၄	ကျောင်း အိမ်ခြံမြေ	ကျေးရွာ		
	၅	ကျောင်း ကျေးရွာ (ကျေးရွာ)	ကျေးရွာ		
အခြား	၁	၂၄ နာရီ မီးအန္တရာယ်	ကျေးရွာ		
	၂	ကျေးရွာအဖွဲ့အစည်း အဖွဲ့အစည်း	ကျေးရွာ		
	၃	ပညာရေးအထောက်အပံ့ အဖွဲ့အစည်း	ကျေးရွာ		
	၄	ပညာရေး အဖွဲ့အစည်းများ အဖွဲ့အစည်း	ကျေးရွာ		
	၅	အိမ်ထောင်ရေးအဖွဲ့အစည်း အဖွဲ့အစည်း	ကျေးရွာ		

(အိမ်ထောင်ရေး)



၁၆။ ကျေးရွာဖွံ့ဖြိုးရေးစီမံချက်အရည်အသွေးထိန်းချုပ်မှု (Checklist for VDP)

ထိန်းချုပ်သူ-

ရက်စွဲ-

ရွာ-
မြို့နယ်-

VDP ရက်စွဲ-
ကျေးရွာအုပ်စု-

(၁) VDP စာရွက်စာတမ်းပြီးဆုံးမှုကို စစ်ဆေးပါ။ (OM အရ)

- မျက်နှာဖုံး (အဖုံး)
- ဗာတီကာ
- ကျေးရွာအခြေခံ Data
- PSA အကျဉ်းချုပ်နှင့် PRA လုပ်ငန်းစဉ်
- အမျိုးသား/အမျိုးသမီးအဖွဲ့များ၏ အခက်အခဲများ
- ကျေးရွာမျှော်မှန်းချက် (ဆွေးနွေးချက်ရလဒ်)
- အမျိုးသား/အမျိုးသမီးအဖွဲ့များသဘောတူထားသည့် နောင်လေးနှစ်အတွက် ဦးစားပေးလုပ်ငန်းများစာရင်း (အခြေခံအဆောက်အအုံ၊ အသက်မွေးမှု၊ ပညာရေး၊ လူမှုရေးထိန်းသိမ်းမှု....)

နောက်ဆက်တွဲများ-

- လူမှုရေးအကဲဖြတ်မှု စာရွက်စာတမ်းခါတ်ပုံနှင့် PRA လုပ်ငန်းစဉ် (ဖြစ်နိုင်လျှင်)၊ မြေပုံများ ပါရမည်၊ စည်းစိမ်ပိုင်ဆိုင်မှုအဆင့်၊ venn ပုံ...
- ကျေးရွာစီမံကိန်းရေးဆွဲရေးအစည်းအဝေးမိတ္တူ
- ကျေးရွာ၏အချက်အလက် (PC 1 ပုံစံ)
- ကျေးရွာမျှော်မှန်းချက်

(၂) လူမှုရေးအကဲဖြတ်မှုအရည်အသွေးနှင့် VDP စစ်ဆေးပါ။

- VDP တွင်ပါဝင်သောဦးရေ (အမျိုးသား/အမျိုးသမီး)- |
- လူမှုရေးအကဲဖြတ်မှုအရည်အသွေးနှင့် VDP အတွက် ရက်ပေါင်း-
- PRA ပစ္စည်းများ အသုံးပြုသည့် အရေအတွက်-
- ပါဝင်သောဦးရေနှင့် လုပ်ငန်းများ မှတ်တမ်းတင်ခြင်း (အစည်းအဝေးမှတ်တမ်း၊ အဖွဲ့ခါတ်ပုံ၊ တိုင်းရင်းသားအနည်းစုနှင့် ထိခိုက်လွယ်သော အဖွဲ့များ)
 - အလွန်ကောင်း
 - ကောင်း
 - ညံ့
- လုပ်ငန်းများ မှတ်တမ်းတင်ခြင်းနှင့် အမျိုးသမီးအဖွဲ့အစည်းအဝေး၏ရလဒ် အားခွဲခြားပေးထားသလား။
 - ရှိ
 - မရှိ
- စီမံကိန်းအရေအတွက် (အမျိုးသား/အမျိုးသမီးရွေးချယ်မှုအရေအတွက်)- |
- PRAနှင့်သက်ဆိုင်သောအခြား စီမံကိန်းအရေအတွက် (အမျိုးသား/အမျိုးသမီးရွေးချယ်မှုအရေအတွက်)- |