ပြည်ထောင်စုသမ္မတ မြန်မာနိုင်ငံတော် အစိုးရ
စိုက်ပျိုးရေး၊ မွေးမြူရေးနှင့်ဆည်မြောင်းဝန်ကြီးဌာန
ကျေးလက်ဒေသဖွံ့ဖြိုးတိုးတက်ရေး ဦးစီးဌာန
ပင်လည်ဘူးမြို့နယ်

လူထုဗဟိုပြုစီမံကိန်း

National Community Driven Development Project

(NCDDP)

ကျေးရွာဖွံ့ဖြိုးရေးအစီအစဉ်

Village Development Plan (VDP)

ညောင်ကုန်းကျေးရွာ၊ သဒ္ဒတ်ကုန်းအုပ်စု

၂၀၁၆ ခုနှစ် ပင်လည်ဘူးမြို့

မာတိကာ

၁။ပင်လည်ဘူးမြို့နယ်မြေပုံ 2
၂။သဒ္ဓတ်ကုန်းအုပ်စုမြေပုံ..3
၃။ကျေးရွာအုပ်စုတွင်ပါဝင်သောကျေးရွာစာရင်းများ 4
၄။ကျေးရွာအခြေခံအချက်အလက်များ...4
၅။လူထုပူးပေါင်းပါဝင်သောလူမှုဆန်းစစ်ခြင်းနှင့်အကဲဖြတ်ခြင်းလုပ်ငန်းစဉ် (PSA/PRA) အကျဉ်းချုပ် 6
၆။ကျေးရွာဖွံ့ဖြိုးရေးအစီအစဉ်အတွက်အသုံးပြုခဲ့သော PRA tools များနှင့်တစ်ခုချင်းစီအတွက်သုံးသပ်ချက်များ ...8
၇။ကော်မတီဝင်များရွေးချယ်ခြင်းနှင့်ကျေးရွာဖွံ့ဖြိုးရေးအစီအစဉ်ဆောင်ရွက်မှုမှတ်တမ်းဓါတ်ပုံများ 33
၈။ကော်မတီဝင်များစာရင်း...38
၉။ပုံစံစ-၁။ကျေးရွာအချက်အလက် 39
၁၀။ပုံစံစ-၂။စီမံကိန်းစက်ဝန်းအချိန်ဇယား..41
၁၁။ပုံစံစ-၃။ကျေးရွာဖွံ့ဖြိုးရေးဦးစားပေးအစီအစဉ် 43
၁၂။ပုံစံစ-၄။ကျေးရွာဖွံ့ဖြိုးရေးစီမံကိန်းလုပ်ငန်းခွဲရွေးချယ်ခြင်းပုံစံ 46
၁၃။ပုံစံစ-၁၂။အစည်းအဝေးတက်ရောက်သူစာရင်း...48
၁၄။အစည်းအဝေးမှတ်တမ်းများ...55
၁၅။ကဏ္ဍအလိုက်အခက်အခဲမှတ်တမ်း 60
၁၆။ကျေးရွာဖွံ့ဖြိုးရေးစီမံချက်အရည်အသွေးထိန်းချုပ်မှု (Checklist for VDP)...61

၁။ ပင်လည်ဘူးမြို့နယ် မြေပုံ

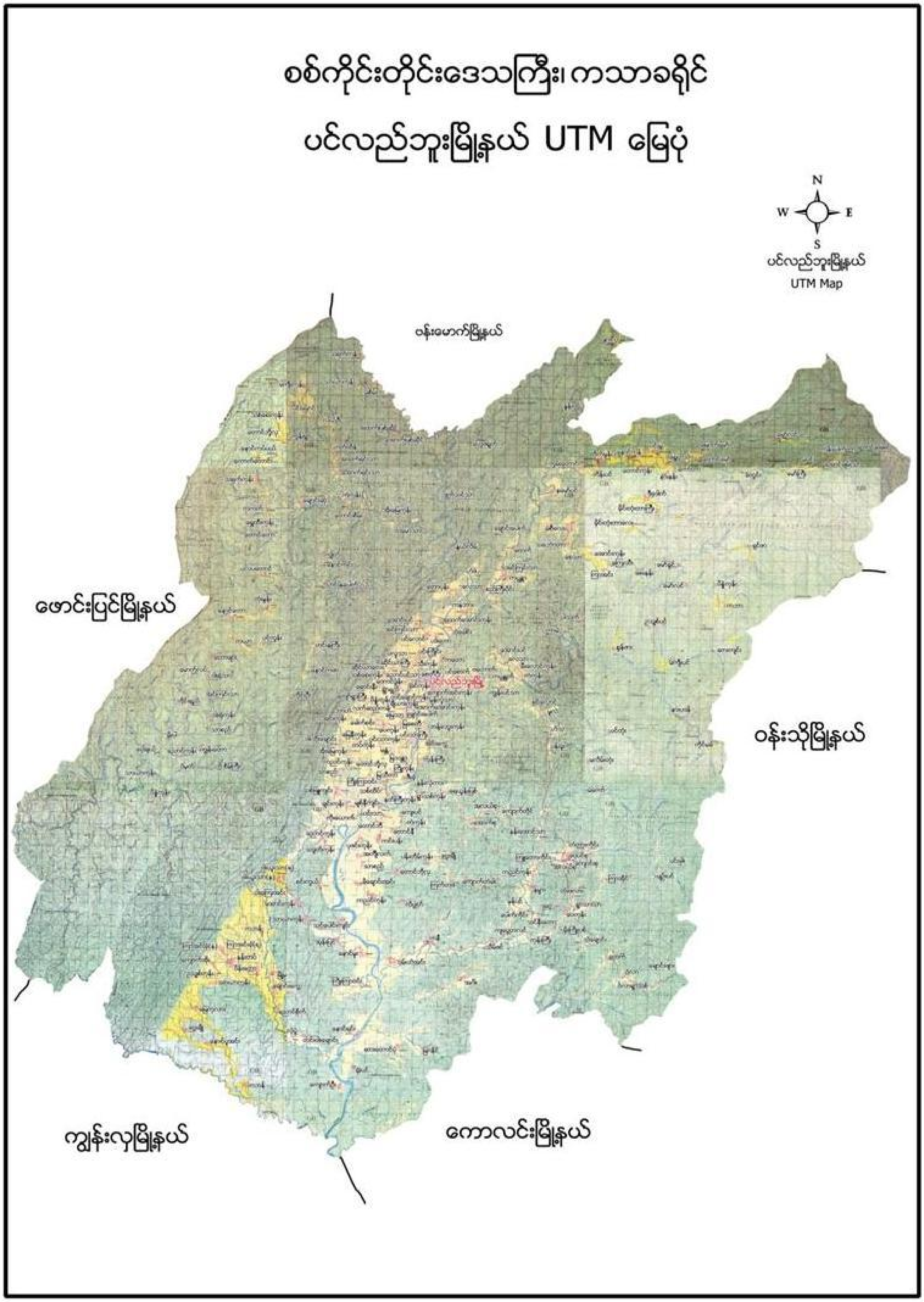

၂။ သဒ္ဒတ်ကုန်း အုပ်စုမြေပုံ

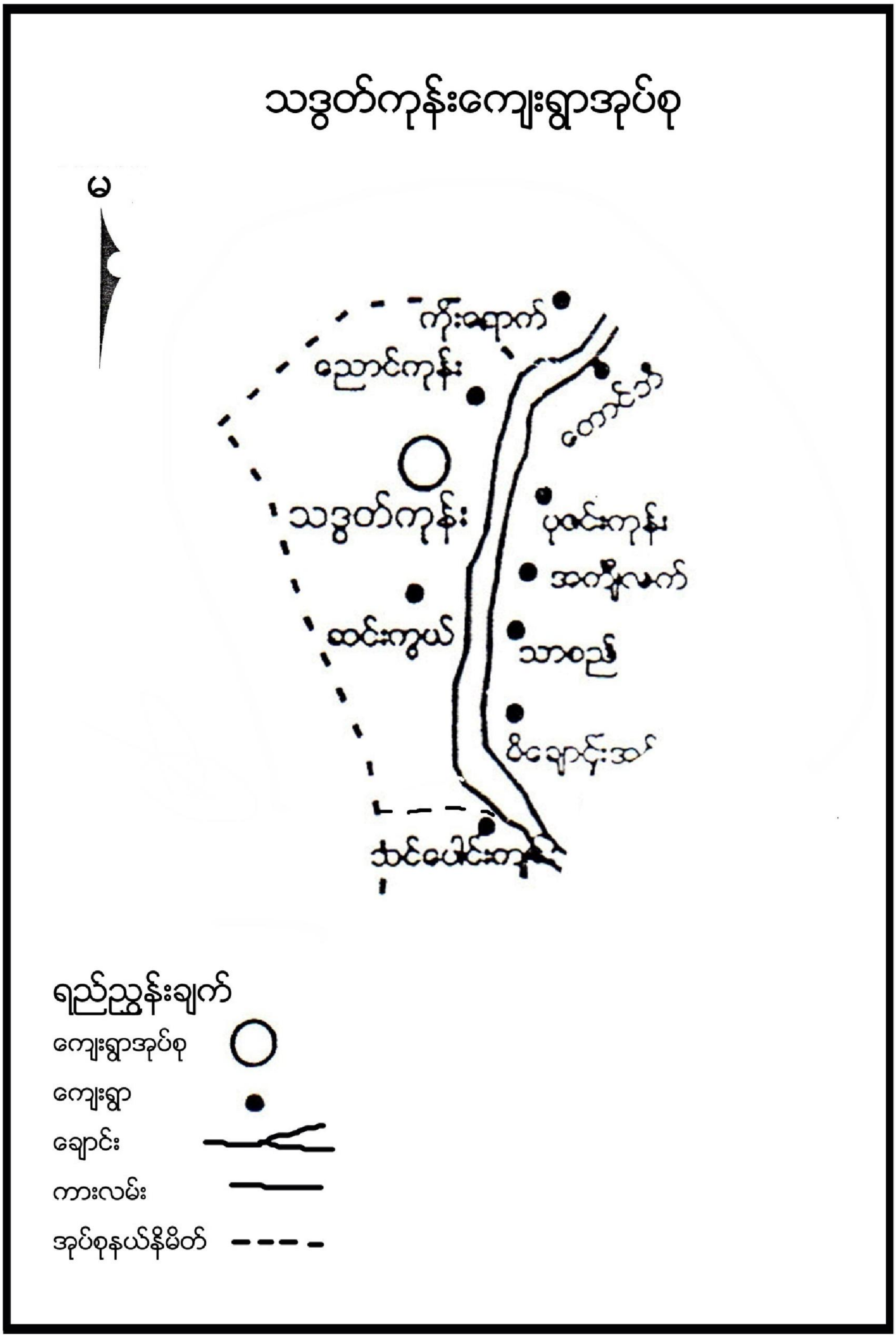

၃။ ကျေးရွာအုပ်စုတွင်ပါဝင်သော ကျေးရွာစာရင်းများ

သဒ္ဒတ်ကုန်း၊ ညောင်ကုန်း၊ စင်းကွယ် ပါဝင်ပါသည်။

၄။ ကျေးရွာအခြေခံအချက်အလက်များ

၁။ ကျေးရွာသမိုင်းအကျဉ်း

ညောင်ကုန်းကျေးရွာသည် ပင်လည်ဘူးမြို့၊သဒ္ဒတ်ကုန်းအုပ်စုတွင် တည်ရှိပါသည်။ညောင်ကုန်းကျေးရွာသည် ပင်လည်ဘူးမြို့နှင့် (၁၀)မိုင်ခန့်ကွာဝေးပါသည်။ညောင်ကုန်းကျေးရွာကို လွန်ခဲ့သော နှစ်ပေါင်း (၁၀၀) ကျော်ခန့်မှ စတင်၍ ကျေးရွာစတင်တည်ထောင်ခဲ့သည်ဟုသိရသည်။ ညောင်ကုန်းကျေးရွာကို ရှေးအခါကညောင်ခုံဟုအမည်သွင်ကြောင်း သိရသည်။တဖြည်းဖြည်းနှင့် ညောင်ကုန်းဟုခေါ်တွင်လာခဲ့သည်။ ထိုအချိန်က ဘုန်းတော်ကြီးကျောင်းတွင် ပညာသင်ကြားခဲ့ရသည်။ ဘုန်းတော်ကြီးကျောင်းမှာလည်း သဒ္ဒတ်ကုန်းနှင့်ပေါင်းပြီး နှစ်ရွာကိုးကွယ်ကြသည်။ လွန်ခဲ့သောနှစ်ပေါင်း (၄၀)ခန့်မှသာ ဘုန်းတော်ကြီးကျောင်းကိုခွဲ၍ တစ်ရွာတစ်ကျောင်းစီ ကိုးကွယ်ခဲ့ကြသည်။ ရှေးအိခါကလမ်းမှာ လူသွားလမ်းသာ ရှိခဲ့ပြီး ယခုအချိန်တွင် ကားလမ်း၊ဆိုင်ကယ်လမ်းထိတည်ရှိလာပြီ ဖြစ်သည်။ခရိုင်ချင်းဆက်လမ်းသည်လည်း ညောင်ကုန်းကျေးရွာ ထဲသို့ဖြတ်၍ ဖောက်လုပ်ထားပါသည်။မြေသားလမ်းမှ ကျောက်ခင်းလမ်းသို့ကူးပြောင်းပြင်ဆင်နေကြောင်း သိရသည်။ပညာရေးတွင် နှစ်ရွာပေါင်း၍ အစိုးရပညာရေး အလယ်တန်းကျောင်းထိပညာသင်ကြားနိုင်ပြီဖြစ်သည်။စိုက်ပျိုးရေးအနေနှင့် ဆန်၊စပါး၊မြေပဲ၊နှမ်း၊နေကြာ၊ မြေတောက်ပဲ၊ကြက်သွန်၊ ခရမ်းချဉ်၊အာလူး စသည်များစိုက်ပျိုးကြပြီး ၊မွေးမြူရေးအနေနှင့်လည်း ကြက်၊ဝက်၊ ကျွဲ၊နွား စသည်များကိုလည်း တစ်နိုင်တစ်ပိုင်မွေးမြူကြသည်။တစ်ရွာလုံးဗုဒ္ဓဘာသာကို ကိုးကွယ်ယုံကြည်မှုမှာကြသည်။

၂။ ထူးခြားဖြစ်စဉ်

စဉ်	အကြောင်းအရာ	ခုနှစ်	ထိခိုက်မှု
၁	မူးရေများကြီးခြင်း	နှစ်စဉ်	စပါးခင်းများရေနှစ်မြုပ်မှုများဖြစ်သည်
၂	မိုးခေါင်မှုဖြစ်ခြင်း	နှစ်စဉ်	စပါးစိုက်ပျိုးချိန်နှောင့်နေးမှု ဖြစ်ခြင်း

၃။ လူနည်းစုလူမျိုးစုအိမ်ထောင်စု

အမျိုးအစား	အိမ်ထာင်စု	ကျား	မ	စုစုပေါင်း
မရှိ	-	-	-	-

၄။ကျေးရွာတွင်းရှိ စုစုပေါင်းအိမ်ထောင်စု

အမျိုးအစား	အိမ်ထောင်စု	ကျား	မ	စုစုပေါင်း
ဗမာ	၁၃၂	၉၁	၄၁	၁၃၂

၅။ထိခိုက်လွယ်အုပ်စု

ထိခိုက်လွယ်အုပ်စု	အိမ်ထာင်စု	ကျား	မ	စုစုပေါင်း
သက်ကြီး	၁၉	၇	၁၇	၂၄

မြေယာမဲ့	၁၆	၁	၅	၆
မသန်စွမ်း	၅	၁	၄	၅

၆။ အဓိကစီးပွားရေးလုပ်ငန်းများ

စိုက်ပျိုးရေး	မွေးမြူရေး	အသေးစားစီးပွားရေး	အခြား
စပါး	ကျွဲ	ကုန်းသသယ်	လက်သမား
မြေပဲ	နွား	စျေးဆိုင်	ပန်းရံ
နေကြာ	ဝက်	ရွှေကျင်လုပ်ငန်း	
နှမ်း	ကြက်		
ခရမ်းချဉ်	ငါး		

၇။ ကျေးရွာအတွင်းအဓိက ပိုင်ဆိုင်မှုများ

ကျေးရွာပိုင်ဆိုင်မှုများ	စိုက်ပျိုးမြေ	စားကျက်မြေ	သစ်တောမြေ	သဲ/ကျောက်ရရှိမှု	ရေတွင်း/ရေကန်	စက်ရေတွင်း
အရေအတွက်	၂၂၀ကေ	၂၅၀၀ ကေ	၂၀၀၀-ကေ	သဲရှိ	၂ / -	၀
ကျေးရွာပိုင်ဆိုင်မှုများ	ကား	ထော်လာဂျီ	မြေတူးစက်	လမ်းကြိတ်စက်	အသေးစားဆည်	စျေးဆိုင်
အရေအတွက်	၁	-	-	-	၅	၄

၈။ ကျေးရွာအတွင်းအခြားပိုင်ဆိုင်မှုများ

ကျေးရွာပိုင်ဆိုင်မှုများ	ရေတင်စက်	ထွန်	ထွန်ထယ်	ကျွဲ	နွား
အရေအတွက်	၁၃	၆၀	၆၀	၃၀	၂၅၀
ကျေးရွာပိုင်ဆိုင်မှုများ	ဝက်	ဆိုင်ကယ်	ကျွမ်းကျင်လုပ်သား	လုပ်သား	
အရေအတွက်	၁၀၀	၄၀	၃	၁၀	

၉။ အခြားကျေးရွာရှိအသုံးပြုနိုင်သော အရင်းအမြစ်/အချက်အလက်များ

အရင်းအမြစ်	ဆေးခန်း	အ.လ.က/အ.ထ.က	စျေး	ကျွမ်းကျင်လုပ်သား	လုပ်သား	မြေတူးစက်	လမ်းကြိတ်စက်
အရေအတွက်	၁	၁၊	၅	၅	၂၀	-	-

၅။ လူထုပူးပေါင်းပါဝင်သော လူမှုဆန်းစစ်ခြင်း နှင့် အကဲဖြတ်ခြင်း လုပ်ငန်းစဉ် (PSA/PRA) အကျဉ်းချုပ်

စဉ်	အကြောင်းအရာ	ရက်စွဲ	ဦးတည်အုပ်စု	တက်ရောက်သူ			အဓိက ဆွေးနွေးချက်များ
				ကျား	မ	ပေါင်း	
၁	လူမှုစီးပွားအဆင့်သတ်မှတ်ခြင်း(Wealth Ranking)	၈-၁-၁၅	ချမ်းသာ၊အလယ်အလတ်၊နွမ်းပါး၊အလွန်နွမ်းပါးအုပ်စများ	၃၂	၃၀	၆၂	ကျေးရွာလူမှုစီးပွားအုပ်စုများခွဲခြားသတ်မှတ်နိုင်ရေးအတွက် အခြေခံစံနှုန်းများ သတ်မှတ်ခြင်း၊ ကျေးရွာသားများနှင့် အများသဘောတူ ခွဲခြားသတ်မှတ်ခြင်း
၂	ရာသီခွင်ပြပြက္ခဒိန် (Seasonal Calendar)	၈-၁-၁၅	ကော်မတီဝင်၊ အမျိုးသမီး၊အမျိုးသားများ	၉	၁၅	၂၄	ရာသီဥတု၊ စိုက်ပျိုးသီးနှံများ၊ လယ်ယာလုပ်ငန်းများ၊ နေ့စားလုပ်ငန်းများ၊ မွေးမြူရေးလုပ်ငန်းများ၊ ဝမ်းစာဖူလုံမှု နှင့် ပွဲတော်များ
၃	ကျေးရွာလူမှုရေးပြ၊ သယံဇာတပြမြေပုံ (Social Map/Resource Map)	၆-၁-၁၅	ရပ်မိရပ်ဖ၊ ကော်မတီဝင်များ	၈	၉	၁၇	အိမ်အမျိုးအစားများ၊ အခြေခံအဆောက်အဦးများ၊လမ်းပန်းဆက်သွယ်ရေးအခြေအနေ လယ်ယာမြေများ၊ မြစ်ချောင်းများ၊ ရေတွင်း ရေကန်များ၊သစ်တောများ
၄	ပြဿနာသစ်ပင် (Problem Tree)	၈-၁-၁၅	အမျိုးသားများကော်မတီဝင်များ	၈	-	၈	ဆွေးနွေးထားသော အခြေခံအဆောက်အဦး များနှင့် သက်မွေးဝမ်းကျောင်းလုပ်ငန်းများ၊ကျန်းမာရေး၊ပညာရေး။
၅	ပြဿနာသစ်ပင် (Problem Tree)	၈-၁-၁၅	အမျိုးသမီးများ	-	၁၃	၁၃	ဆွေးနွေးထားသော အခြေခံအဆောက်အဦး များနှင့် သက်မွေးဝမ်းကျောင်းလုပ်ငန်းများ
၆	ကျေးရွာ၏(၅)နှစ်စာ ဦးစားပေးအစီအစဉ်ပြ ဇယား(Metric Ranking)	၇-၁-၁၅	အမျိုးသားအုပ်စု၊အမျိုးသမီးအုပ်စု၊လူငယ်အုပ်စု၊ရပ်မိရပ်ဖအုပ်စု	၃၂	၃၀	၆၂	အကျိုးပြုဦးရေ၊ အကျိုးခံစားခွင့် နှင့် အဓိက လိုအပ်ချက်များပေါ် မူတည်၍ ဆုံးဖြတ်သည်။

၇	အဖွဲ့အစည်းချိတ်ဆက်ပုံ (Venn Diagram)	၅-၁-၁၅	ကျေးရွာအုပ်ချုပ်ရေးအဖွဲ့၊ကျေးရွာစီ/ထောက်အဖွဲ့	၁၅	၁၅	၃၀	ကျေးရွာတွင်းရှိ အဖွဲ့အစည်းများနှင့် မည်သို့သောလုပ်ငန်းများအတွက် မည်သည့်အဖွဲ့များချိတ်ဆက်လုပ်ကိုင်မှု
၈	ပင့်ကူအိမ်ကွန်ယက် (Spider Web)	၇-၁-၁၅	အမျိုးသားများ နှင့် အမျိုးသမီးများ	၃၂	၃၀	၆၂	အမျိုးသားများ နှင့် အမျိုးသမီးများ တန်းတူအခွင့်အရေး ရရှိမှု နှင့် မရရှိသည့် အကြောင်းအရင်းများ
၉	ပြဿနာ၊အခွင့်အရေး၊လက်ရှိအခြေအနေနှင့် ပြောင်းလဲမှုညွှန်းကိန်း	၈-၁-၁၅	ကျေးရွာစီ/ထောက်အဖွဲ့၊ကျေးရွာလူထု	၃၂	၃၀	၆၂	ပြဿနာ၊အခွင့်အရေး၊လက်ရှိအခြေအနေ ကိုသိရှိရန် နှင့် ပြောင်းလဲနိုင်သည်ပုံစံများ
၁၀	ကျေးရွာအိပ်မက်ပြမြေပုံ (Dream Map)	၈-၁-၁၅	ကျေးရွာစီ/ထောက်အဖွဲ့၊ကျေးရွာလူထု	၂၂	၃၀	၆၂	နောင်တစ်ချိန်တွင် ကျေးရွာတွင်ဖြစ်စေချင်သော/မြင်စေချင်သောအရာများ ထည့်သွင်းရေးဆွဲခြင်း

၆။ ကျေးရွာဖွံ့ဖြိုးရေး အစီအစဉ်အတွက် အသုံးပြုခဲ့သော PRA tools များနှင့် တစ်ခုချင်းစီအတွက်သုံးသပ်ချက်များ

၁။ ကျေးရွာ၏လူမှုစီးပွားအဆင့်သတ်မှတ်ခြင်း။(Wealth Ranking)

အဆင့်	အခြေခံစံနှုန်းများ/ ညွှန်းကိန်းများ	အိမ်ထောင်စု	ရာခိုင်နှုန်း
ချမ်းသာ	**အိမ်အခြေအနေ-** ခြေတံရှည်၊သွပ်မိုး၊သက်ကယ်မိုး၊ပျဉ်ထောင်၊ပျဉ်ကာ၊ပျဉ်ခင်း **မြေယာပိုင်ဆိုင်မှု-** ၁၀ ဧကအထက် **ကျွဲ၊ နွား-** ၁၀ ကောင်ထက် အထက် **အခြားပိုင်ဆိုင်မှု-** ခြွေစက်၊ ရိတ်စက်၊ ထွန်းစက်၊ ရေစုပ်စက်၊ TV၊ တယ်လီဖုန်း၊ဆိုလာ၊ စပါးကြိတ်စက်၊ ဆိုင်ကယ်၊ ကား၊ဈေးဆိုင်	၁၉	၁၄.၄%
အလယ်အလတ်	**အိမ်အခြေအနေ-** ပျဉ်ခင်း၊ ဝါးထရံကာ၊ ပျဉ်ကာ၊သက်ကယ်မိုး၊ သွပ်မိုး၊ ခြေတံရှည်အိမ် **မြေယာပိုင်ဆိုင်မှု-** ၅ ဧက နှင့် ၁၀ ဧက ကြား **ကျွဲ၊ နွား-** ၅ ကောင်နှင့် ၁၀ ကောင်ကြား **အခြားပိုင်ဆိုင်မှု-** လှည်း၊ဆိုင်ကယ်၊ဆိုလာ၊ထွန်စက်၊TV၊ တယ်လီဖုန်း	၅၀	၃၇.၉%
နွမ်းပါး	**အိမ်အခြေအနေ-** ပျဉ်ခင်း၊ ဝါးထရံကာ၊ သက်ကယ်မိုး၊ ချေတံရှည်အိမ် **မြေယာပိုင်ဆိုင်မှု-** ၅ ဧကအောက် **ကျွဲ၊ နွား-** နှစ်ကောင် **အခြားပိုင်ဆိုင်မှု** လှည်း၊ ဆိုင်ကယ်အဟောင်း၊	၃၅	၂၆.၅%
အလွန်နွမ်းပါး	**အိမ်အခြေအနေ-** ပျဉ်ခင်း၊ ဝါးထရံကာ၊ အင်ဖက်မိုး၊ အကာမလုံ **မြေယာပိုင်ဆိုင်မှု-** မရှိ **ကျွဲ၊ နွား-** မရှိ **အခြားပိုင်ဆိုင်မှု-** ကျောင်းနေအရွယ်ကလေးရှိ သော်လည်းကျောင်းမထားနိုင်	၂၈	၂၁.၂%
စုစုပေါင်း		၁၃၂	၁၀၀%

၂။ ရာသီခွင်ပြ ပြက္ခဒိန် နှင့် သုံးသပ်ချက်

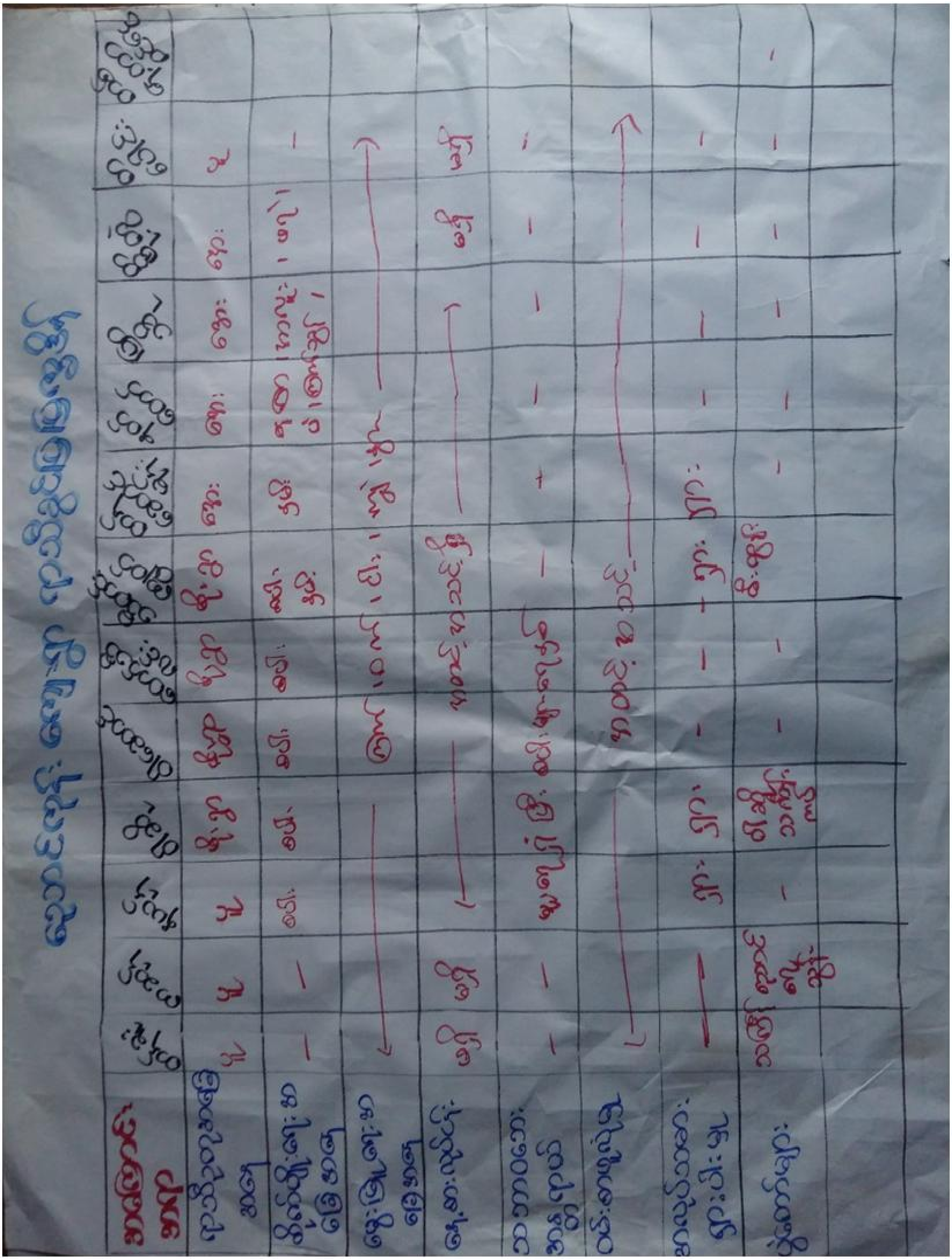

သုံးသပ်ချက်

ရာသီဥတု-တပို့တွဲလ လယ်မှ စ၍ နယုန်လအထိ နွေရာသီဖြစ်ပါသည်။ နယုန်လ လယ် မှ စ၍ သီတင်းကျွတ် လလယ်အထိ မိုးရာသီ ဖြစ်ပါသည်။ သီတင်းကျွတ်လလယ် မှ စတင်၍ တပို့တွဲလ လယ်အထိ ဆောင်းရာသီ ဖြစ်ပါသည်။

စိုက်ပျိုးရေး-နယုန်လတွင် စပါးစိုက်ပျိုးရန် ပျိုးထောင်ကြပြီး ဝါဆိုလတွင် ကောက်စိုက်ကြပါသည်။ သီတင်းကျွတ်လနှင့် တန်ဆောင်မုန်းလများတွင်နမ်း၊ကြက်သွန်၊အာလူး၊ခရမ်းချဥ်၊နေကြာ နှင့် မြေပဲတို့ကိုစိုက်ပျိုးကြပါသည်။စိုက်ပျိုးရေးလုပ်ငန်းမှ တစ်နှစ်ဝင်ငွေ (၁၀)သိန်းဝန်းကျင်ခန့်ရရှိပါသည်။

မွေးမြူရေး-ကျွဲ၊နွားများကို မိမိ၏လုပ်ငန်းခွင်တွင်ခိုင်းစေရန် တစ်နိုင်တစ်ပိုင်မွေးမြူကြပြီး ကြက်၊ဝက်၊ဘဲစသည်တို့ကို စီးပွားဖြစ်မဟုတ်သော်လည်း တစ်နိုင်တစ်ပိုင်ဟင်းစားအဖြစ်မွေးမြူကြပါသည်။

နေ့စားလုပ်ငန်း-
နယုန်၊ဝါဆို၊ဝါခေါင်၊တော်သီလင်း၊သီတင်းကျွတ်၊တန်ဆောင်မုန်း၊နတ်တော်၊ပြာသိုလများတွင်မိမိစိုက်ပျိုးရေး လုပ်ငန်းများရှိခြင်းကြောင့် နေ့စားလုပ်ငန်းများရှိပါသည်။တပို့တွဲ၊ တပေါင်း၊တန်ခူး၊ကဆုန် လများတွင် နွေရာသီကာလလည်းဖြစ်သည်။မိမိစိုက်ပျိုးထားသော နေကြာ၊ပဲများခူးဆွပ်ပြီးဆောင်ရွက်နေရသည့်အတွက် နေ့စားလုပ်ငန်းများမရှိပါ။ထိုနွေရာသီကာလများတွင် ကျေးရွာအတွင်ရှိလူအနည်းစုသည် မူးချောင်းထဲတွင် ရွှေကျင်းများတွင် ရွှေကျင်လုပ်ငန်း လုပ်ကိုင်ကြပါသည်။

သဘာဝဘေးအန္တရာယ်။နယုန်၊ဝါဆိုလများတွင်မူးရေများရေလျှံခြင်းများဖြစ်ပေါ်ခြင်းကြောင့် စပါးပင်များ ရေလွှမ်းပြီးပျက်စီးလေ့ရှိပါသည်။လေပြင်းမုန်တိုင်းများလည်းတစ်ခါတစ်ရံ တိုက်ခတ်တတ်ပါသည်။တပို့တွဲလနှင့် တပေါင်းလများတွင်လည်း တောမီးများလောင်ကျွမ်းခြင်းကြောင့် မီးဘေးအန္တ ရာယ်များလည်းစိုးရိမ်ရပါသည်။

ဝမ်းစာဖူလုံမှု-
ဂါခေါင်၊တော်သလင်းလများတွင်စပါးကုန်ချိန်ဖြစ်၍ဝမ်းရေးအနည်းငယ် ခက်ခဲမှုပြဿနာရှိပါသည်။

အလုပ်သမားရှားပါးမှု- စပါးစိုက်ပျိုးချိန်နှင့် စပါးရိတ်သိမ်းချိန်များတွင် တစ်ရွာလုံးလောက်နီးပါး လုပ်ငန်းခွင်ဝင်ချိန်ဖြစ်၍ နေစားအလုပ်သမားများရှားပါးမှုပြဿနာ ကြုံတွေ့ရပါသည်။

ပွဲတော်များ-တန်ခူးလတွင် သင်္ကြန်ပွဲတော်ပြုလုပ်ပါသည်။ ဝါဆိုလတွင် သင်္ကန်းကပ်ပွဲတော်ရှိပါသည်။ သီတင်းကျွတ်လတွင် မီးထွန်းပွဲတော်ရှိပါသည်။ တပေါင်းလတွင် အလှူပွဲများရှိပါသည်။

၃။ ကျေးရွာလူမှုရေးပြမြေပုံ နှင့် သုံးသပ်ချက်

သုံးသပ်ချက်

လူနေထိုင်မှု ပုံစံ-စီပွားရေးအဆင့် (၄) မျိုးရှိပြီး ကျေးရွာများတွင် စုစည်းစွာနေထိုင်ကြပါသည်။

လမ်းပန်းဆက်သွယ်ရေး-ညောင်ကုန်းကျေးရွာသည် ပင်လည်ဘူး-ကျွန်းလှနယ်နှင့် ဖောက်လုပ်ထားသော လမ်းမကြီးပေါ်တွင်တည်ရှိပြီး လူနေအိမ်ခြေများမှာ ကားလမ်းဝဲယာတစ်ဖက်စီတွင် အနည်းငယ်နေထိုင်ကြပြီး၊ ကားလမ်းအရှေ့ဘက်တွင် စုစည်းနေထိုင်ကြပါသည်။ လမ်းပန်းဆက်သွယ်ရေးကောင်းမွန်သော်လည်း ကျေးရွာသည်တောင်ခြေလျောတွင်တည်ရှိပြီး တောင်ကျရေများ ကျဆင်းခြင်းကြောင့် ကျေးရွာတွင်းလမ်းများမကောင်းမွန်။ ထို့ကြောင့်စီမံကိန်း ဒုတိယနှစ်ဖြစ်သော ယခုနှစ်တွင် ရွာတွင်းလမ်း ပြုပြင်ခြင်း(မြေသားလမ်း၊ ဘောက်ကားပတ်၊ မြေထိန်းနံရံ) တို့ကို ဆောင်ရွက် လျှက်ရှိပါသည်။

ကျန်းမာရေး-ကလေးမွေးဖွားခြင်းအတွက် အရပ်လက်သည်ရှိပါသည်။ အဓိကဆေးကုသမှုခံယူခြင်းကို ပင်လည်ဘူးမြို့နယ်ဆေးရုံ/ဆေးခန်းသို့သွားရောက်၍ ဆေးကုသမှုခံယူရပါသည်။

သောက်သုံးရေ-ကျေးရွာတွင်းရှိ လက်တူးတွင်းနှင့် ပိုက်တွင်းများမှ ရေကို အသုံးပြုပါသည်။နွေပိုင်တွင် အနည်းငယ် ခက်ခဲမှု ရှိပါသည်။

အခြား-ရွာ၏အရှေ့တောင်ပိုင်းတွင်ဘုန်းကြီးကျောင်း၊ ဓမ္မာရုံ၊ ရှိပါသည်။ စာသင်ကျောင်း မှာ ကျေးရွာ၏ တောင်ဘက်တွင် စာသင်ကျောင်းကိုညောင်ကုန်းကျေးရွာနှင့် သဒ္ဓတ်ကုန်း နှစ်ရွာပေါင်းပြီး တစ်ကျောင်းအဖြစ် တည်ဆောက်ထားပါသည်။

၄။ကျေးရွာအရင်းအမြစ်ပြမြေပုံနှင့်သုံးသပ်ချက်

သုံးသပ်ချက်

ပတ်ဝန်းကျင်ရှိအရင်းအမြစ်များ- ကျေးရွာတောင်ဘက်နှင့် အနောက်တောင်တန်းရှိသစ်တောများမှ ထင်းထုတ်ယူသုံးစွဲနိုင်ပါသည်။ရွာ၏အရှေ့ဘက်လယ်ကွင်း အရှေ့တွင်မူးမြစ်ရှိသည်။ ဆောင်တွင်းကာလများတွင် မူးမြစ်သဲတောင်ခုံတွင် ကြက်သွန်၊ အာလူး၊ ခရမ်းချဉ်၊ ပဲအမျိုးမျိုး၊ စသည်များစိုက်ပျိုးဆောင်ရွက်ကြပါသည်။ အိမ်များ၊ ကျောင်းဆောင်များဆောင်ရွက်ရာတွင်လည်း မူးမြစ်ထဲမှ သဲများ သယ်ယူပြီးဆောင်ရွက်ကြပါသည်။ကျေးရွာ၏ အနောက်ဘက်တောင်တန်း စီမံကိန်း ပထမနှစ်တွင်ဆောင်ရွက်ထားသောဆယ်မှ ရေလည်းစိုက်ပျိုးရေးအတွက် အထောက်အကူပြုပါသည်။ ကျေးရွာ၏ မြောက်ပိုင်း၊ အရှေ့ပိုင်းတွင် အနောက်ပိုင်တွင်လယ်/ယာ မြေများရှိပါသည်။

စီးပွားရေးလုပ်ကိုင်စားသောက်ရသောအရင်းအမြစ်-

ရွာ၏အရှေ့ဘက်မူးမြစ်ထဲတွင်ရွှေများတစ်နိုင်တစ်ပိုင်ဆောင်ရွက်နိုင်သည့်အတွက် ဝင်ငွေများရရှိပါသည်။ လယ်/ယာ မြေများကို အသုံးပြု၍ စပါးကိုအဓိကထားစိုက်ပျိုးကြပါသည်။ မြေပဲနှင့်ဟင်းသီးဟင်းရွက်ခြံများစိုက်ပျိုးလုပ်ကိုင်ကြပါသည်။တိုးချဲ့စိုက်ပျိုးရန်လိုအပ်ပါ သည်။

အရင်းအမြစ်နှင့်ဆက်စပ်သောပြဿနာများ-ရွာ၏အရှေ့ဘက်တွင် ရှိသော မူးမြစ်မှ စိုက်ပျိုးရေးအတွက်ရေရရှိပြီး တခါတရံရေးကြီးပါက လယ်ကွင်းများရေဖုံးလွှမ်းတတ်ပြီး စပါးသီးနှံပျက်စီးတတ်ပါသည်။ မိုးခေါင်ရေရှားမှုဖြစ်ခြင်းကြောင့် သီးနှံများဖြစ်ထွန်းမှုနည်းပါသည်။ စပါးအထွက်နှုန်းနည်းခြင်းကြောင့် အကြွေးတင်ရှိမှုများရှိလာပါသည်။ နွေပိုင်တွင်လမ်းပန်းဆက်သွယ်ရေးကောင်းမွန်မှုရှိသော်လည်း မိုးရာသီများတွင် လမ်းများပျက်စီးခြင်းကြောင့် မိုးတွင်းကာလများတွင် မြို့နှင့်ဆက်သွယ်ဆောင်ရွက်ရန်မှာ ခက်ခဲမှုရှိပါသည်။ထွက်ကုန်မရှိခြင်းကြောင့် ဝင်ငွေနည်းကြပါသည်။ ချောင်းရေနှင့် လယ်ယာမြေများကို အသုံးပြု၍ သီးနှံများ ပိုမိုစိုက်ပျိုးထုတ်လုပ်သင့်ပါသည်။

၅။ အမျိုးသားများတင်ပြသော ပြဿနာသစ်ပင် နှင့် ဖြေရှင်းနည်းလမ်း

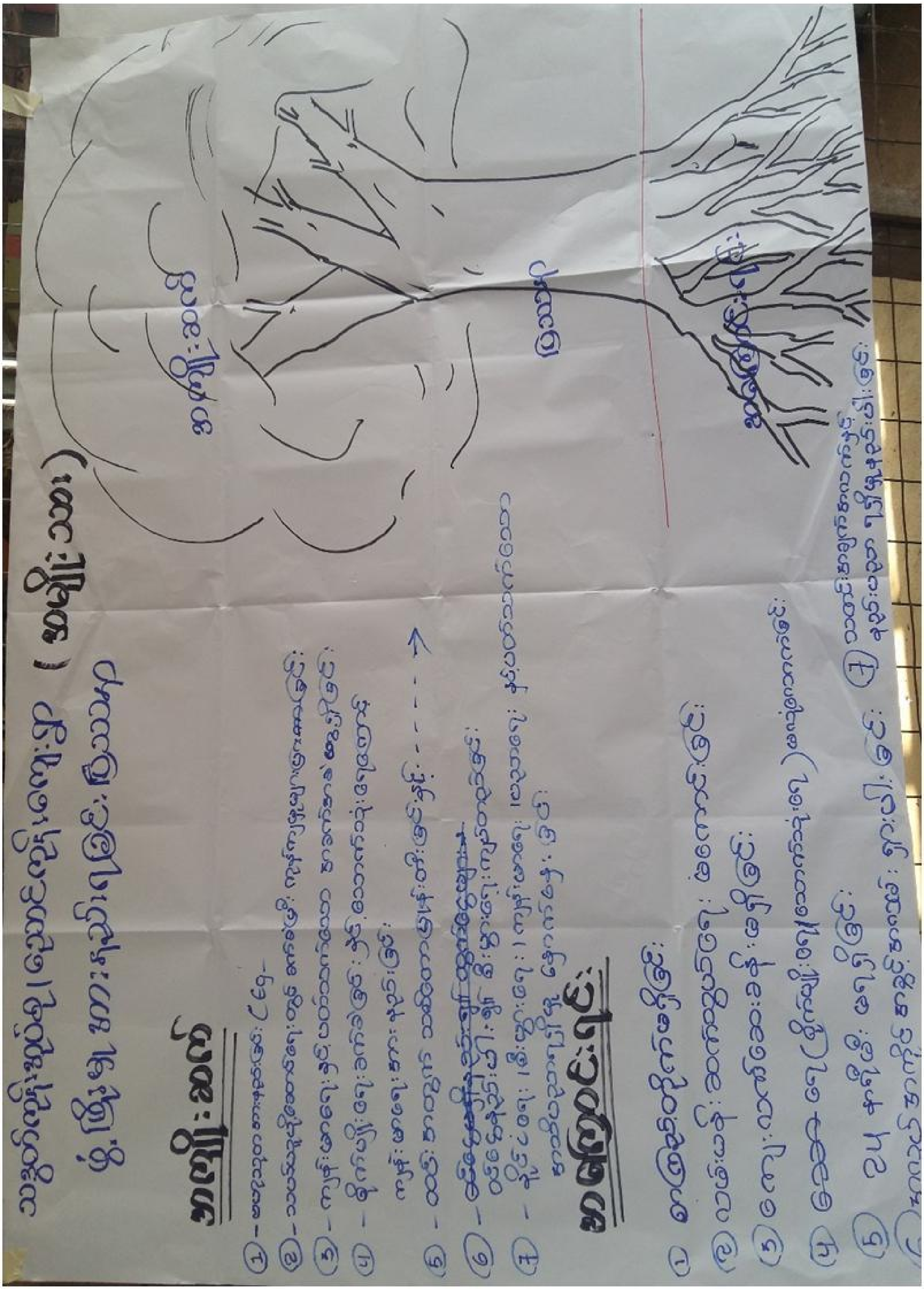

အကြောင်းအရင်းများ/ အခက်အခဲများ

၁	စာကြည့်တိုက်မရှိခြင်း	၂	လမ်းပန်းဆက်သွယ်ရေးမကောင်း ခြင်း	၃	ကျေးလက်ဆေးပေးခန်းမရှိခြင်း
၄	စိုက်ပျိုးရေရသောက်သုံးရေမလုံလောက်ခြင်း	၅	(၂၄)နာရီလျှပ်စစ်မီးမရှိခြင်း	၆	အလုပ်အကိုင်အခွင့်အလမ်းရှားပါးခြင်း
၇	သတင်းအချက်အလက်နှင့် နည်းပညာ ရရှိမှုအားနည်းခြင်း	၈	အသက်မွေးဝမ်းကျောင်းအတတ်ပညာ မရှိခြင်းကြောင့် ဝင်ငွေနည်းပါးခြင်း		

အကျိုးဆက်များ

၁ အသိပညာဗဟုသုတအားနည်းခြင်းကြောင့် မိမိ၏ မိသားစုအရေးတွင် ဦးဆောင်လမ်းပြမှုတွင လမ်းမှားနိုင်ခြင်း

၂ လမ်းပန်းဆက်သွယ်ရေး မကောင်းသည့်အတွက် ကုန်ပစ္စည်းများသည်လည်း အလွန်ပင်ဈေးကြီးပါသည်။

၃ ကျေးလက်ဆေးပေးခန်းများ မရှိခြင်းဖြင့်ကျေးရွာတွင်ကြက်ခြေနီသင်တန်းတက်ရောက်ထားသော ကျေးရွာမှ ဒေါက်တာ ရန်းကု နှင့်ကုသရပါသည်။အလွန်အပန်းကြီးမှပင်လည်ဘူးသို့ သွားရောက်ကုသကြရပါသည်။ကလေးသူငယ်များသည် အသက်များဆုံးရှုံးရသည်အထိတောင် ဖြစ်ပျက်သွားခဲ့ပါသည်။

၄ စပါးစိုက်ပျိုးချိန်တွင် စိုက်ပျိုးရေများ ခက်ခဲမှု ရှိပါသည်။ မုုးမြစ်ထဲမှ ရေများကိုလည်း ရေစုပ်စက်များဖြင့် တင်ယူရသည့်အတွက် ကုန်းကျစရိတ်များ အလွန်ပင်များပြားလှပါသည်။

၅ ထင်အတွက် ခက်ခဲမှုများရှိလာပါသည်။ သစ်တောများလည်း ပြုံးတီးမှုများ ရှိပါသည်။

၆ ဝင်ငွေများ နည်းပါးကြပြီး စီးပွားရေးဆောင်ရွက်ရာတွင် ခက်ခဲမှု ရှိပါသည်။

၇ စီးပွားရေး၊ လူမှုရေး၊ ဘာသာရေး၊ ကျန်းမာရေး၊ ပညာရေးနှင့် ပတ်တက်သော အသိပညာများအားနည်းပါသည်။

ဖြေရှင်းနည်းလမ်း

၁	ကျေးရွာဖွံ့ဖြိုးရေး စာကြည့်တိုက်ဆောက်လုပ်ရန်လိုအပ်ပါသည်	၂	လမ်းတံတားများကိုမိမိဆောင်ရွက်ရန်လိုအပ်ပါကဆောင်ရွက်ရန်နှင့် ဌာနဆိုင်ရာများကို တက်ပြရန်လိုအပ်ပါကတင် ပြပေးရန်	၃	သဒ္ဓတ်ကုန်းအုပ်စုတွင် ဆေးပေးခန်း ဆောင်ရွက်ပေးရန်လိုအပ်ပါသည်။
၄	သောက်သုံးရေများမှာ တပေါင်း၊ တန်ခူးလများတွင်	၅	သစ်တောများထိန်းသိမ်းစောင့်ရှောက်ရန်နှင့်	၆	စိုက်ပျိုးရေးနည်းစနစ်များ သင်ကြားပေးရန်လိုအပ်ပါသည်

	ခက်ခဲသောကြောင့် စက်ရေတွင်းဆောင်ရွက်ခြင်း	ပြန်လည်စိုက်ပျိုးရန်လိုအပ်ပါသည်
၇	စာပေဟောပြောပွဲများ၊ စာပေစကားဝိုင်းများဆောင်ရွက်ရန်လိုအပ်ပါသည်။	

၆။ အမျိုးသမီးများတင်ပြသော ပြဿနာသစ်ပင် နှင့် ဖြေရှင်းနည်းလမ်း

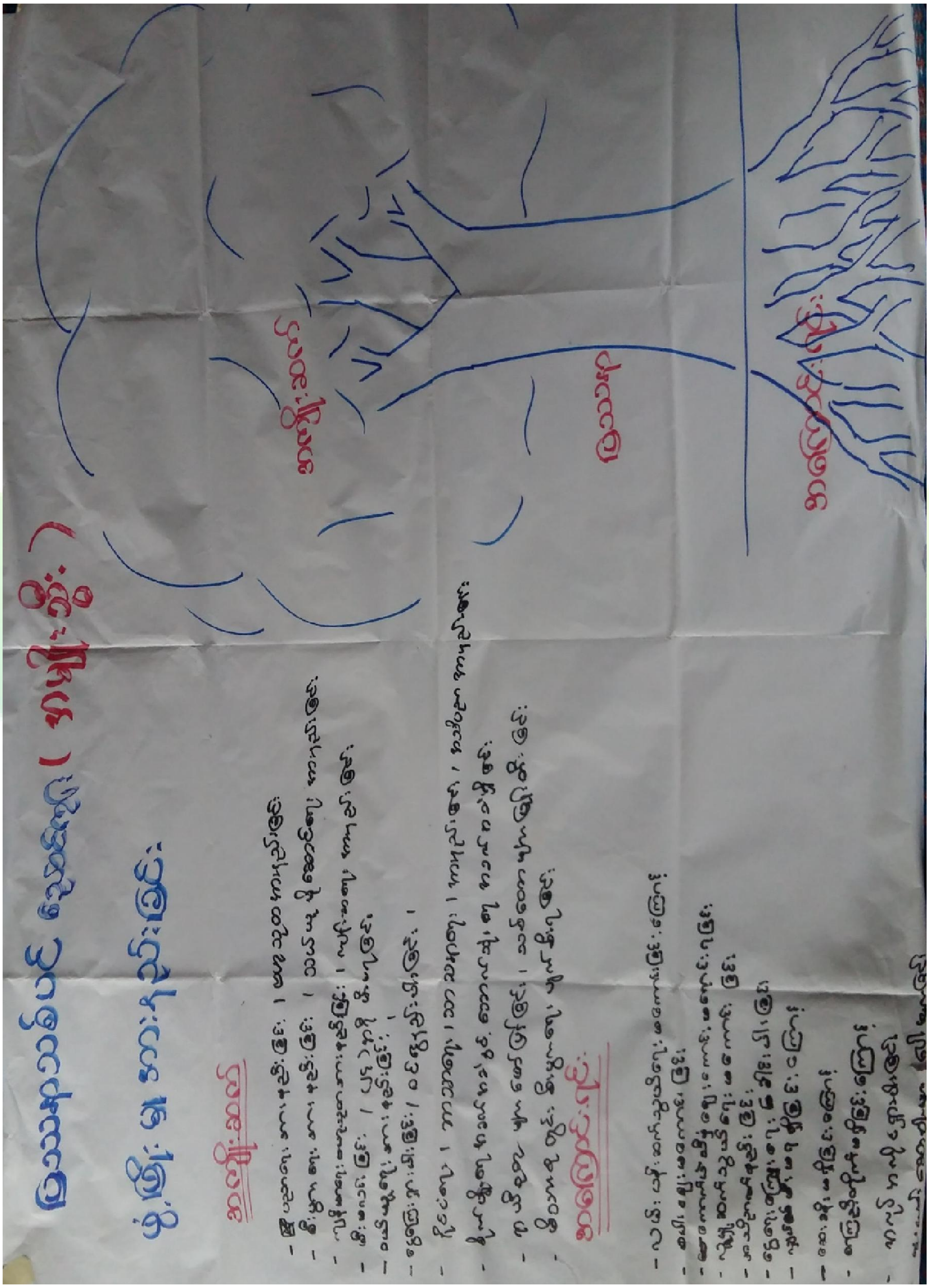

အကြောင်းအရင်းများ/ အခက်အခဲများ

၁	လမ်းပန်းဆက်သွယ်ရေးကောင်းမွန်မှုမရှိခြင်း	၂	စပါးဈေးကောင်းမွန်မှုမရှိခြင်း	၃	ကောက်ပဲသီးနှံများဈေးမကောင်းခြင်း
၄	လူမှုဆက်သွယ်ရေးမကောင်းခြင်း	၅	အသိပညာ၊ အသိဉာဏ်နည်းပါးခြင်း	၆	ငွေရေး၊ ကြေးရေးကြပ်တည်းခြင်း
၇	(၂၄) နာရီ လျှပ်စစ်မီးမရရှိ ခြင်း	၈	ဆေးပေးခန်းမရှိခြင်း	၉	စာကြည့်တိုက်မရှိခြင်း
၁၀	အလုပ်အကိုင်ရှားပါးခြင်း	၁၁	မူးယစ်ဆေးဝါးများပေါများခြင်း		

အကျိုးဆက်များ အကျိုးဆက်များ

၁ လမ်းပန်းဆက်သွယ်ရေးကောင်းမွန်မှုမရှိခြင်းကြောင့် ဒေသထွက်သီးနှံများ ဈေးကောင်းမရခြင်း၊ မိုးတွင်းအချိန်တွင် သွားလာရေးခက်ခဲမှုရှိသောကြောင့် အသိပညာများ၊ ဗဟုသုတများအားနည်းပါသည်။

၂ မိသားစုဝင်ငွေများနည်းပါးပါသည်။ စီးပွားရေးများ နောင့်နေးပါသည်။

၃ ကောက်ပဲသီးနှံများ ဈေးကောင်းမရခြင်းကြောင့် စီးပွားရေး များနောက်ကျပါသည်။

၄ လူမှုဆက်သွယ်ရေးကောင်းမွန်မှု မရှိသောကြောင့် ပညာရေး၊ စီးပွားရေး၊ ကျန်းမာရေး၊ နိုင်ငံရေး စသည့်အသိပညာဗဟုသုတများအားနည်းပါသည်။

၅ စီးပွားရေး ဆောင်ရွက်ရာတွင်အောင်မြင်မှုများနည်းပါးပါသည်။ မိသားစုများ ပြဿနာများတက်ပြီး မိသားစုများပြိုကွဲမှုများ ကြုံတွေ့ရသည်။ကျောင်းနေအရွယ်ကလေးများကိုလည်း ကျောင်းမထားဘဲ ကျောင်းမှ ထွက်ပြီး လယ်ယာလုပ်ငန်းများတွင်းခိုင်းစေကြသည်။

၆ အများနည်း တူ လူမှုအဖွဲ့အစည်းများတွင်လူတန်းစေ့မနေနိုင်ခြင်း၊ ကျေးရွာ၏သာရေး၊ နာရေးများတွင် ကူညီဆောင်ရွက်ပေးနိုင်မှုအားနည်းခြင်း

၇ ဖွံ့ဖြိုးရေးအားနည်းခြင်း၊ လူမှုဘဝနေထိုင်မှု နိမ့်ပါးခြင်း၊ ကျောင်းသားကျောင်းသူများ ညအချိန်စာကြည့်ရာတွင် ဖယောင်းတိုင်နှင့် ကြည့်ရသည့်အတွက် မျက်စိများအားနည်းခြင်း၊ စာများကောင်းကောင်း မကြည့်နိုင်ခြင်း

၈ ကျန်းမာရေးအတွက် စိုးရိမ်ပူပန်ရခြင်း၊ ကျန်းမာရေးမကောင်းပါက တောဆရာ များနှင့်ကုရသည့်အတွက် အသက်အန္တရာယ် စိုးရိမ်ရခြင်း

၉ အသိပညာ ဗဟုသုတ၊ စာပေဗဟုသုတ များအားနည်းပါသည်။

၁၀ အလုပ်အကိုင်ရှားပါးသည့်အတွက် မိသားစုဝင်ငွေများနည်းပါးပါသည်။ မိသားစုစီးပွားရေး အားနည်းပါသည်။

၁၁ မူးယစ်ဆေးဝါးများ ပေါ်များခြင်းကြောင့် မိသားစုများ စီးပွားရေတွင်သာမက လူမှုရေး တွင်ပါ ပျက်စီး ရသည်။ လူငယ်၊ လူရွယ်များသည်လည်း လူညွန့်တုံး ပျက်စီးရပါသည်။

ဖြေရှင်းနည်းလမ်း

၁	စိုက်ပျိုးရေ ရရှိရေး ရေကန်ဘောင် တာဖို့ခြင်း
၂	ကျေးရွာဈေး တည်ဆောက်ခြင်း
၃	ကျေးရွာဆေးပေးခန်းတည်ဆောက်ခြင်း
၄	စာသင်ကျောင်းဆောင်သစ် တည်ဆောက်ခြင်း
၅	ကျေးရွာတွင်းလမ်းပြုပြင်ခြင်း
၆	နွားလေးချောင်းကြိုးတံတားတည်ဆောက်ခြင်း
၇	စက်ရေတွင်းတူးဖော်ခြင်း
၈	ကျေးရွာစာကြည့်တိုက် တည်ဆောက်ခြင်း
၉	လူငယ်အားကစားကွင်း တည်ဆောက်ခြင်း
၁၀	၂၄ နာရီမီးလင်းရေး

၇။ ဦးစားပေးအစီအစဉ်ပြဇယား (Matrix Ranking)

စီမံကိန်ပထမနှစ်တွင် ရေပေးဝေရေးဆည် ကို ရုံပုံငွေ (၄၈၀၀၀၀၀) ကျပ်ဖြင့် ကန်ဘောင်တာဖို ရေပေးဝေရေးဆည်ကို တည်ဆောက်ခဲ့သည်။

စီမံကိန်း ဒုတိယ နှစ်တွင်သဒ္ဒတ်ကုန်းကျေးရွာအုပ်စုတွင်၃ရွာရှိသည်။စီမံကိန်းဆောင်ရွက်ရန်မှာလည်း သုံးနှစ်ကျန်သောကြောင့်စီမံကိန်းဆောင်ရွက်ရန်တစ်နှစ်ကို တစ်ရွာအလိုက်ဆောင်ရွက်ရန် သဘော တူညီခဲ့သည်။စီမံကိန်းဒုတိယနှစ်တွင်တစ်အုပ်စုလုံးတွင်ညောင်ကုန်းတစ်ရွာတည်းသာဆောင်ရွက်သည်။

၆။ ဗင်းပုံစံကိုသုံးပြ၍ အဖွဲ့အစည်းများချိတ်ဆက်မှု နှင့် သုံးသပ်ချက်

သုံးသပ်ချက်

ကျေးရွာအတွင်းရှိအဖွဲ့အစည်းများ

ကျေးရွာလူထုနှင့်အဖွဲ့အစည်းများ ချိတ်ဆက်ဆောင်ရွက်နေသည့် အနေအထားမှာ အုပ်ချုပ်ရေးအဖွဲ့၊ ကျောင်းကော်မတီအဖွဲ့၊မီးသတ်အဖွဲ့၊ ဂေါပကအဖွဲ့၊ တိကု၊ အမျိုးသား/သမီးများအဖွဲ့၊ဂတ်အသင်းအဖွဲ့ ကျေးရွာစီမံကိန်းအထောက်အကူပြုကော်မတီ၊မဈေးငွေအဖွဲ့ များရှိကြပြီးကျေးရွာသာရေးနာရေး၊ဖွံ့ဖြိုးတိုးတက်ရေး ကျေးရွာအကျိုးပြုလုပ်ငန်းများချိတ်ဆက်ဆောင်ရွက်ကြပါသည်။

ကျေးရွာပြင်ပအဖွဲ့အစည်းများ

ညောင်ကုန်ကျေးရွာတွင်မြို့နယ်အထွေထွေအုပ်ချုပ်ရေးဦးစီးဌာန၊ပညာရေးဌာန၊ကျန်းမာရေးဌာန၊ကျေးလက်ဒေသဖွံ့ဖြိုးတိုးတက်ရေးဦးစီးဌာန လူထုဗဟိုပြုစီမံကိန်း၊ စိုက်ပျိုးရေး၊မြေစာရင်းဌာနများနှင့်၏ ပံ့ပိုးဆောင်ရွက်မှုရှိပြီး ကျေးရွာသားများ အနေဖြင့် သက်ဆိုင်ရာကဏ္ဍအလိုက်လိုအပ်သလို ချိတ်ဆက်ဆောင်ရွက်မှု အကူအညီတောင်းခံမှုမှာ အခြား ကျေးရွာများထက် ပိုမိုကောင်းမွန်ပါသည်။

အသက်မွေးဝမ်းကျောင်းလုပ်ငန်းအတွက် အရင်းအနှီးရရှိရန် မြို့နယ်သမဂ်ဂါယမအသင်း၊ မြစိမ်းရောင်စီမံကိန်းကဲ့သို့ ချေးငွေပံ့ပိုးသည့်ဌာန၊အဖွဲ့အစည်းများနှင့်ချိတ်ဆက်ဆောင်ရွက်ရန်နိုင်ပြီး စိုက်ပျိုးရေးထုတ်ကုန် တိုးချဲ့ဆောင်ရွက်သင့်ပါသည်။

အမျိုးသမီးကဏ္ဍ အစည်းအဝေးမှတ်တမ်း နှင့် စစ်ဆေးရမည့်အချက်များ

၁။ အမျိုးသမီးကဏ္ဍ အစည်းအဝေးမှတ်တမ်း

ကျေးရွာမိတ်ဆက်အစည်းအဝေးပြုလုပ်ရန် ဖိတ်ကြားရာတွင် အစည်းအဝေးတွင် အမျိုးသမီး အချိုးညီစွာ ပါဝင်ရန် သက်ဆိုင်ရာ ကော်မတီသို့ ပြောကြားခဲ့ပါသည်။ ပထမအကြိမ် မိတ်ဆက်အစည်းအဝေးတွင် အစည်းအဝေးတိုင်းတွင် အမျိုးသမီးများ အချိုးညီစွာ တက်ရောက်ရန် ပြောကြားခဲ့ပါသည်။ အစည်းအဝေးတိုင်းတွင်လည်း အမျိုးသမီးများမှ ပြောကြားလိုသော အချက်များကို လွတ်လပ် ပွင့်လင်းစွာ ပြောဆိုခွင့်ရှိကြောင်းကိုလည်း ပြောကြားထားပါသည်။ ကျေးရွာအုပ်စုအဆင့်တွင် နှစ်စဉ်ပြုလုပ်သော လုပ်ငန်းများတွင် အမျိုးသမီးများမှ တင်ပြဆောင်းဆိုထားသော လုပ်ငန်းတစ်ခုပါဝင်ရမည် ဖြစ်ကြောင်းကိုလည်း ပြောကြားခဲ့ပါသည်။ လုပ်ငန်းခွဲများ အကော်အထည်ဖော် ဆောင်ရွက်ရာတွင်လည်း လူထုလုပ်အားဖြင့် ဆောင်ရွက်သော လုပ်ငန်းများ ဖြစ်ပါက တူညီသော လုပ်ငန်းအတွက် တူညီသော လုပ်အားခများ ပေးချေရမည်ကိုလည်း ပြောကြားခဲ့ပါသည်။ စီမံကိန်း၏ ကဏ္ဍတိုင်းတွင် အမျိုးသမီးများ အခန်းကဏ္ဍကို ထည့်သွင်းထားပြီး အမျိုးသား/ အမျိုးသမီး ခွဲခြားမှုများ မရှိစေရန် ရည်ရွယ်ထားသည်ကို ရှင်းလင်းပြောကြားမှုများ ပြုလုပ်ခဲ့ပါသည်။

အမျိုးသမီးများ၏ ဦးဆောင်နိုင်မှု နှင့် စီမံခန့်ခွဲမှု စွမ်းရည်များ တိုးတက်လာစေရန် အတွက် ကော်မတီများထဲတွင် အမျိုးသမီးများ (၅၀%) ပါဝင်ရမည်ဖြစ်ပါသည်။ ဆပ်ကော်မတီ တစ်ခုတိုင်းတွင်လည်း အနည်းဆုံး အမျိုးသမီး တစ်ဦးပါဝင်ရမည်ဖြစ်ပါသည်။ ကော်မတီထဲတွင် ပါဝင်သော အမျိုးသမီးများသည် တင်ပြဆွေးနွေးမှုများ ပြုလုပ်ခြင်း၊ ဆုံးဖြတ်ချက်များချခြင်း စသည်တို့ကို ပြုလုပ်ရမည်ဖြစ်ပါသည်။ အမျိုးသားများမှလည်း ပံ့ပိုးကူညီပေးရမည်ဖြစ်သည်။

ဒုတိယအကြိမ်အစည်းအဝေးတွင် အမျိုးသမီးများသည် မိမိတို့၏ လိုအပ်ချက် အခက်အခဲများကို လွတ်လပ်စွာဆွေးနွေးနိုင်ရန်အတွက် အမျိုးသမီးသီးသန့် အုပ်စုများဖွဲ့၍ အခက်အခဲများ ဖော်ထုတ်ခြင်းလုပ်ငန်းကိုလည်း လုပ်ကိုင်ခဲ့ပါသည်။

၂။ ကျေးရွာမိတ်ဆက် အစည်းအဝေးတွင်အမျိုးသမီး ကဏ္ဍအတွက် စောင့်ကြည့်စစ်ဆေးရမည့်အချက်များ

မေးမြန်းသည့်ရက်။ ရက်စွဲ - ၈.၁၁.၂၀၁၆

စဉ်	အကြောင်းအရာ	တွေ့ရှိချက် √	တွေ့ရှိချက် X	မှတ်ချက်
၁	အစည်းအဝေးတက်ရောက်လူသူများအား ကျား၊မ ရေးရာ အခြေခံသဘောတရားများကို ရှင်းလင်းဆွေးနွေးခဲ့ပါသလား။	√		
၂	စီမံကိန်းတွင် ပါဝင်သော ကျား၊မရေးရာ အကောင်အထည်ဖော်ရေး လိုအပ်ချက် (၅)ချက်ကို ရှင်းလင်းပြခဲ့ပါသလား။	√		
၃	အစည်းအဝေးများခေါ်ယူရာတွင်အမျိုးသား/သမီးများအချိုးညီစွာတက်ရောက်နိုင်ရေး အတွက် အသိပေးတိုက်တွန်း စည်းရုံးခဲ့တာမျိုး ရှိပါသလား။	√		
၄	အမျိုးသမီးများ၏ စကားသံများ၊ ပြောဆိုနိုင်ခွင့်များ ပိုမိုထွက်ပေါ်လာအောင် ဖန်တီးပေးခဲ့ပါသလား။	√		
၅	ဆပ်ကော်မတီဖွဲ့များ ဖွဲ့စည်းရာတွင်အမျိုးသမီးများနှင့်ပါဝင်ဖွဲ့စည်းရေး၊ပူးပေါင်းပါဝင်ရေး၊ဦးဆောင်နိုင်ရေး အတွက်တွန်းအားပေးကူညီဆောင်ရွက်ခဲ့ပါသလား။	√		
၆	အစည်းအဝေးကို အမျိုးသား/သမီးများ အလွယ်တကူပါဝင်တက်ရောက်နိုင်သော အချိန်နှင့် နေရာများကိုရွေးချယ်ခြင်း၊ထည့်သွင်းစဉ်းစားဆောင်ရွက်ခြင်းများတို့ကိုလုပ်ဆောင်ခဲ့ပါသလား။	√		
၇	လူနည်းစု/ဆင်းရဲ/နွမ်းပါး/ထိခိုက်လွယ်သောအုပ်စုများကို အစည်းအဝေးမစတင်မီ အချိန်များက ရှာဖွေဖော်ထုတ်ခဲ့တာမျိုးများ ရှိပါသလား။	√		
၈	လူနည်းစု/ဆင်းရဲ/နွမ်းပါး/ထိခိုက်လွယ်သော အမျိုးသား/သမီးများထဲမှ အချို့ကို အစည်းအဝေးတက်ရောက်နိုင်အောင် ဖိတ်ကြားဆောင်ရွက်မှုမျိုး ရှိခဲ့ပါသလား။	√		
၉	လူနည်းစု/ဆင်းရဲ/နွမ်းပါး/ထိခိုက်လွယ်သောအမျိုးသား/သမီးများနှင့် ကြုံတွေ့နေရသောအခက် အခဲများကို သင်ဆွေးနွေး မေးမြန်းခဲ့တာမျိုး ရှိပါသလား။	√		
၁၀	အမျိုးသမီးများ ပြောဆိုတင်ပြနိုင်အောင် အချိန်ပေးရန်၊ ကြိုတင်စီစဉ်ဆောင်ရွက်မှုမျိုးများ ဆောင်ရွက်ခဲ့တာများ ရှိပါသလား။	√		
၁၁	စီမံကိန်းလုပ်ငန်းခွဲများရှာဖွေဖော်ထုတ်ရာတွင်အမျိုးသား/သမီးများသီးခြားဆွေးနွေးဖော်ထုတ် ဆောင်ရွက်ခဲ့တာမျိုး ရှိပါသလား။	√		
၁၂	ကျေးရွာစီမံကိန်း အထောက်အကူပြုကော်မတီများဖွဲ့စည်းရာတွင် အမျိုးသမီး၊ အမျိုးသား အချိုးညီမျှစွာ (၅၀ း ၅၀) ဖွဲ့စည်းနိုင်ခဲ့ပါသလား။ **မဖွဲ့စည်းနိုင်ခဲ့ပါက မှတ်ချက်တွင် ရှင်းလင်းပါ။**	√		

၁၃	ဆပ်ကော်မတီများတွင် အနည်းဆုံး အမျိုးသမီးအဖွဲ့ဝင် တစ်ဦးနှုန်းဖြင့် ပါဝင်ဖွဲ့စည်းနိုင်ခဲ့ပါသလား။ **မဖွဲ့စည်းနိုင်ခဲ့ပါက မှတ်ချက်တွင် ရှင်းလင်းပါ။**	√			
၁၄	ကျေးရွာ/ကျေးရွာအုပ်စု ဖွံ့ဖြိုးရေးစီမံချက် များတွင် အမျိုးသမီးများ ရွေးချယ်ဆုံးဖြတ်သည့်လုပ်ငန်းစီမံချက် အနည်းဆုံးတစ်ခုပါဝင်နိုင်ရေးအတွက် စည်းရုံး ဆွေးနွေးမှုများ ပြုလုပ်ဆောင်ရွက်ခဲ့ပါသလား။	√			
၁၅	တက်ရောက်လာသူများအား အမျိုးသမီးများ၏ လိုအပ်ချက်များကို ဖြည့်ဆည်းပေးနိုင်ရန် အမျိုးသမီးများရွေးချယ်လိုက်သော ဦးစားပေးရွေးချယ်မှုများကို ထောက်ပံ့ပေးသွားမည်ဖြစ်ကြောင်း အသိပေးပြောကြားခဲ့ပါသလား။	√			
၁၆	ရွေးချယ်လိုက်သော စီမံကိန်းလုပ်ငန်းခွဲများသည် ဒေသတွင်းမှာရှိသော လူနည်းစု/ဆင်းရဲ/နွမ်းပါး/ထိခိုက်လွယ် အုပ်စုများအပေါ် မည်သို့အကျိုးပြုနိုင်မည်ဖြစ်ကြောင်း ရှင်းလင်းပြောကြားခြင်း၊ မှတ်တမ်းတင်ခြင်းများတို့ကို ဆောင်ရွက်ခဲ့ပါသလား။	√			
၁၇	ကျေးရွာအုပ်စုအဆင့် အစည်းအဝေးပြုလုပ်ရာတွင် အုပ်စု စီ/ထောက် ကော်မတီဝင်များကို ကျား၊မ ရေးရာလိုအပ်ချက်များ အကြောင်းကိုရှင်းလင်းပြောကြားခဲ့ပါသလား။	√			
၁၈	ကျေးရွာအုပ်စုအဆင့် အစည်းအဝေးပြုလုပ်ရာတွင် အုပ်စု စီ/ထောက် ကော်မတီဝင်များအားလုံး တက်ရောက်နိုင်မှု ရှိ/မရှိ စစ်ဆေးခဲ့ပါသလား။ **မတက်ရောက်နိုင်ခဲ့ပါက မှတ်ချက်တွင် ရှင်းလင်းပါ။**	√			

၉။ ပင့်ကူအိမ်ကွန်ယက် နှင့် သုံးသပ်ချက်

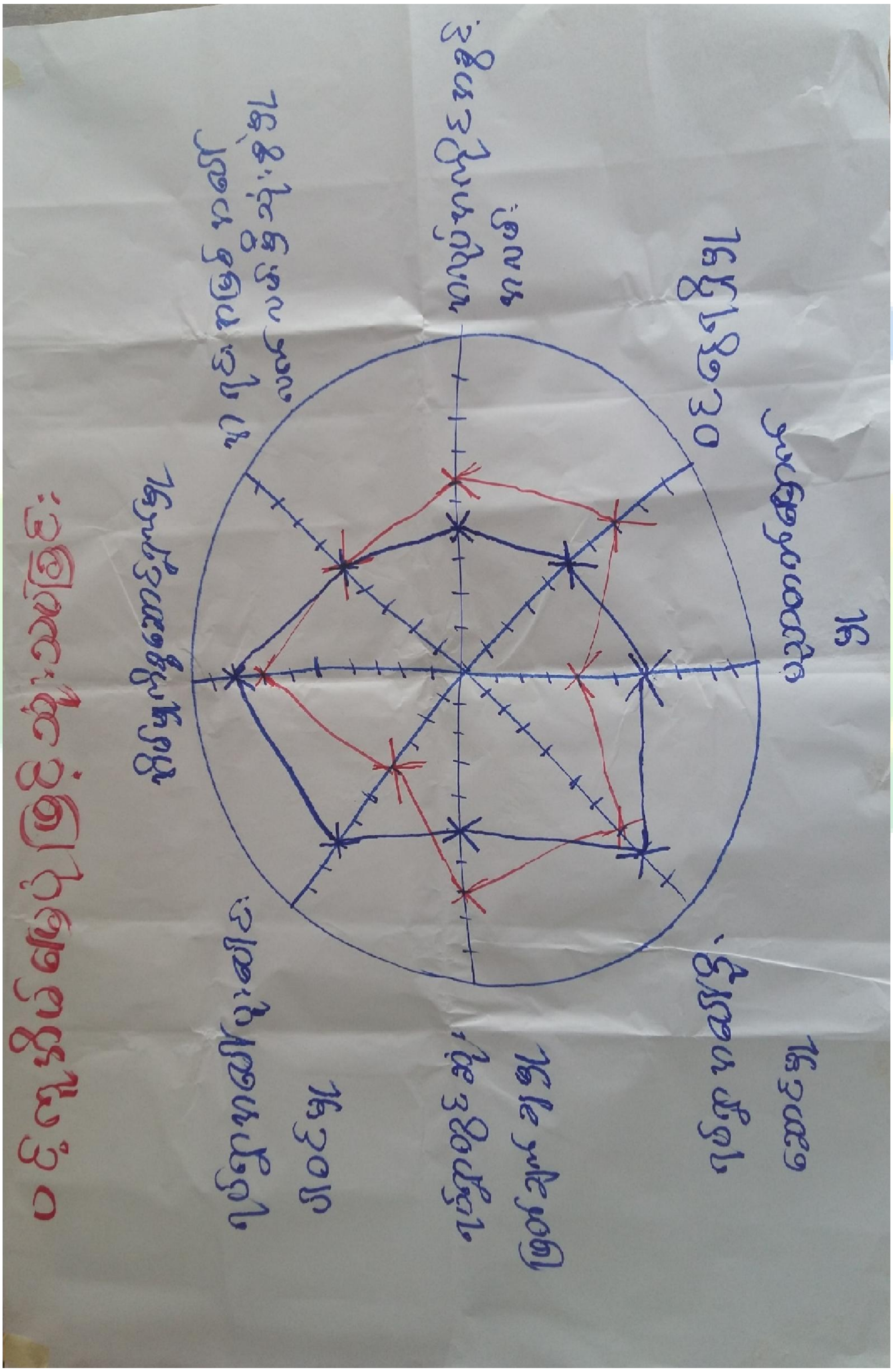

မှတ်ချက်

အပြာ ရောင် အမျိုးသမီး

အနီ ရောင် အမျိုးသား

သုံးသပ်ချက်

ရပ်ရေးရွာရေးတွင်ပူးပေါင်းပါဝင်မှု

ရပ်ရေးရွာရေးတွင်ပူးပေါင်းပါဝင်မှု တွင် အမျိုးသားများထက် အမျိုးသမီးများက ပိုမိုပါဝင်နေကြောင်းတွေ့ရှိရပါသည်။ အမျိုးသားများက လယ်ယာလုပ်ငန်း လုပ်ဆောင်ပြီးပါက မိမိကျေး ရွာမှ ပြင်ပသို့ ထွက်ခွါပြီးစီးပွားရေးများရှာဖွေနေခြင်းကြောင့်ဖြစ်ပါသည်။

ဝင်ငွေရရှိမှု

- အမျိုးသမီးများ၏ ဝင်ငွေရရှိမှုမှာအဆင့်(၅)ရှိပြီးအမျိုးသားများ၏ဝင်ငွေရရှိမှုမှာ အဆင့်(၇)အထိ ရောက်ရှိနေပြီး အမျိုးသားများသာဝင်ငွေပိုရရှိနေသည့်အနေအထားတွေ့ရပါသည်။ အမျိုးသားများက အပြင်ထွက်စီးပွားရှာနေချိန်တွင် အမျိုးသမီးများက အိမ်မှုကိစ္စ၊ သားသမီးကိစ္စများ ဆောင်ရွက်နေရသောကြောင့်ဖြစ်ပါသည်။ ထို့ကြောင့်အမျိုးသမီးများ၏ ဝင်ငွေနှင်အလုပ်အကိုင် အခွင့်အလမ်းရရှိရေး ဆောင်ရွက်ရန်လိုအပ်ပါသည်။

အလုပ်အကိုင်အခွင့်အလမ်း

- အလုပ်အကိုင်အခွင့်အလမ်းရရှိမှုတွင်အမျိုးသားများကပိုမိုနေပြီး စိုက်ပျိုးရာသီပြီးချိန်အမျိုးသားများက မြို့နယ်ပြင်ပသို့သွားရောက်လုပ်ကိုင်နေကြ၍ဖြစ်ပါသည်။

ပညာတတ်မြောက်မှု

- ညောင်ကုန်းကျေးရွာအနေဖြင့် ပညာသင်ကြားခွင့်နှင့်ပညာတတ်မြောက်မှုတွင် ကွာဟမှုရှိရှိနေသေးပါသည်။တန်းတူဖြစ်ရန်လိုအပ်နေပါသေးသည်။ ကျေးရွာတွင်မူလတန်းလွန်ကျောင်းရှိပြီး အခြေခံပညာရေးကို လက်လှမ်းမှီသည့်အနေအထားရှိပါသည်။

အရင်းအမြစ်အပေါ် လက်လှမ်းမှီမှု

- အရင်းအမြစ်အပေါ် အမှီပြု၍ အသက်မွေးဝမ်းကြောင်းပြုနိုင်မှုမှာကွာဟချက်မရှိပါ။

အိမ်မှုကိစ္စ ဆောင်ရွက်မှု

- အမျိုးသမီးများ ၏ အိမ်မှုကိစ္စ ဆောင်ရွက်မှုမှာ အမျိုးသားများဆောင်ရွက်သလို ပင်ပန်းမှု မရှိသော်လည်း အနားမနေဆောင်ရွက်ရသည့်အတွက် အမျိုးသားများထက် ပိုများပါသည်။

ရပ်ရေးရာရေးတွင် ခေါင်းဆောင်မှု

- ရပ်ရေးရွာရေး ကိစ္စများတွင်အရေးပါမှုနှင့် ဆုံးဖြတ်ချက်ချသည့်နေရာများတွင် အမျိုးသမီးများ၏ အဆင့်နေရာသည် များစွာကွာဟမှုရှိနေပြီးတန်းတူမှုမရှိသေးပါ။ ထို့ကြောင့် အမျိုးသမီးများအားနေရာပေးမှုမှာ အစဉ်အလာအရအမျိုးသားများက နေရာယူထားပြီး အမျိုးသမီးများကလည်းနေရာယူတတ်ရန် နှင့် စွမ်းဆောင်ရည်ရှိရန် လိုအပ်နေပါသေးသည်။

၁၀။ ပြဿနာ၊ အခွင့်အရေး၊ လက်ရှိအခြေအနေ နှင့် ပြောင်းလဲမှုညွှန်းကိန်း နှင့် အနှစ်ချုပ်

စဉ်	ပြဿနာ	အခွင့်အရေး	လက်ရှိအခြေအနေ	ပြောင်းလဲမှုညွှန်းကိန်း
၁	နွေရာသီစိုက်ပျိုးရေရှားပါးသောကြောင့် စပါး၊ ကောက်ပဲသီးနှံများစိုက်ပျိုးရန်ခက်ခဲခြင်း	လူထုဗဟိုပြုစီမံကိန်းမှပြင်ပင်ထိန်းသိမ်းရေးဆပ်ကော်မတီများဖွဲ့စည်းထားခြင်း	ဆည်များတည်ဆောက်ပြီးစီးသော်လည်း ရေမှာအမှန်တကယ်လိုအပ်သည့်အချိန်တွင် လုံလောက်မှုနည်းပါးပါသည်။	ဆည်အသေးစားကိုတည်ဆောက်ပြီးစီးခဲ့ပါသည်။**(စီမံကိန်းပထမ နှစ်)**
၂	တောင်ကျရေကြောင့် မိုးရာသီတွင် ကျေးရွာလမ်းများ ရေဖုံးလွှမ်းခြင်း၊လမ်းပျက်စီးခြင်း	လမ်းများပြုလုပ်ရန်ကျေးရွာသားသဘောတူညီမှုရှိခြင်း။ ကော်မတီဖွဲ့စည်းထားခြင်း-လူထုဗဟိုပြုစီမံကိန်းမှထောက်ပံ့ငွေရရှိခြင်းလုပ်ငန်းသုံးစက်ကြီးများရရှိနိုင်ခြင်း	လမ်းများကျဉ်းခြင်း၊မိုးရာသီတွင် ရွှံ့ဗွက်များကြောင့်ဆိုင်ကယ်များသွားလာရန်ခက်ခဲခြင်း။	မြေသားလမ်းကို ဖောက်လုပ်နေပါသည်။**(စီမံကိန်းဒုတိယ နှစ်)**
၃	စာကြည့်တိုက်ဆောက်လုပ်ရန်လိုအပ်ခြင်း	လူထုဗဟိုပြုစီမံကိန်းပံ့ပိုးမှုရှိနေ ခြင်း၊ ကျေးရွာရန်ပုံငွေများစုဆောင်းထားရန်လိုအပ်ခြင်း	စာကြည့်တိုက်တည်ဆောက်ရန်လိုအပ်နေခြင်း	ပြည့်စုံသော စာကြည့်တိုက်ဖြစ်လာခြင်း
၄	ဆေးပေးခန်းတည်ဆောက်ရန်လိုအပ်နေခြင်း	ကျန်းမာရေး ဌာနများမှလည်း ပံ့ပိုးမှုရှိနေခြင်း	ဆေးပေးခန်းတည်ဆောက်ရန်လိုအပ်နေခြင်း	ကျန်းမာရေးဌာနမှ ထောက်ပံ့ပေးရန်ရှိကြောင်းသတင်းကြားရခြင်း
၅	စာသင်ကျောင်းဆောင်သစ် ဆောက်လုပ်ရန်လိုအပ်ခြင်း	လူထုဗဟိုပြုစီမံကိန်းပံ့ပိုးမှုရှိနေ ခြင်း၊ ကျန်းမာရေးဌာနမှလည်း တင်ပြရန်လိုအပ်နေခြင်း	တစ်ရွာလုံးမှ လိုအပ်နေခြင်း	တစ်ရွာလုံးမှလိုအပ်နေသည့်အတွက် ပညာရေးဌာန နှင့်ချိတ်ဆက်ဆောင်ရွက်ရန်လိုအပ်နေပါသည်။
၆	နွားပေးချောင်းကြိုးတံတား တည်ဆောက်ရန်လိုအပ်ခြင်း	ကျေးရွာ ရန်ပုံငွေစုဆောင်းခြင်း၊ အလှူငွေကောက်ခံခြင်းများဆောင်ရွက်ရန်လိုအပ်နေပါသည်	လက်ရှိရှိနေသော တံတားသည် မောင်းကော်တံတားမှာဆိုင်ကယ်သွားလာရန်ခက်ခဲနေပါသည်။	ဆောက်လုပ်ရေးဌာနများကို ချိတ်ဆက်ဆောင်ရွက်ရန်လိုအပ်နေပါသည်။

၁၁။ ကျေးရွာအိပ်မက်ပြမြေပုံ နှင့် သုံးသပ်ချက်

သုံးသပ်ချက်

ညောင်ကုန်းကျေးရွာသည် ပင်လည်ဘူးမြို့နယ်- ကျွန်လှမြို့နယ်နှင့် ဆက်သွယ်ထား သော လမ်းမကြီး ဘေးဘက်တွင် တည်ရှိပါသည်။ထိုအတွက်ကြောင့် လမ်းပန်းဆက်သွယ်ရေး ကောင်မွန်သည်ဟုဆိုသော်လည်း မိုးတွင်းအချိန်တွင် အလွန်ပင် ခက်ခဲလှပါသည်။ရွာတွင်းလမ်းမှာ ၂၄ ပေမြေသားလမ်းဆောင်ရွက်ပြီး ဖြစ်ရမည်။ ၂၄ နာရီမီး ရရှိပြီးဖြစ်ရမည်။ကျေးရွာအတွင်းရှိ နေအိမ်များသည်လည်း ချမ်းသာသောအိမ်များနှင့် အလယ်လတ်အိမ်များ ဖြစ်ရမည်။ ခရိုင်ချင်းဆက်လမ်းသည်လည်း ကတ္တရာ လမ်းတည်ဆောက်ပြီးဖြစ်ရမည်။နောင်အနာဂါတ်တွင် ညောင်ကုန်းကျေးရွာအနေနှင့် ဖွံ့ဖြိုးရေး ကောင်းမွန်သောကျေးရွာတစ်ရွာ အဖြစ်တည်ရှိရန်မျှော်မှန်းထားပါသည်။

၇။ ကော်မတီဝင်များရွေးချယ်ခြင်းနှင့်ကျေးရွာဖွံ့ဖြိုးရေးအစီအစဉ်ဆောင်ရွက်မှုမှတ်တမ်းဓါတ်ပုံများ

အမျိုးသားအုပ်စု၏ မှတ်တမ်းဓါတ်ပုံ

အမျိုးသမီးအုပ်စု၏ မှတ်တမ်းဓါတ်ပုံ

အမျိုးသမီးအုပ်စု၏ မှတ်တမ်းဓါတ်ပုံ

ထိခိုက်လွယ်အုပ်စုများ၏ မှတ်တမ်းဓါတ်ပုံ

စေတနာ့ဝန်ထမ်းများ ရွေးချယ်ခြင်း မှတ်တမ်းဓါတ်ပုံ

ကော်မတီရွေးချယ်ခြင်း မှတ်တမ်းဓါတ်ပုံ

ဖွံ့ဖြိုးရေးအစီအစဉ်ရေးဆွဲခြင်း မှတ်တမ်းဓါတ်ပုံ

ဖွံ့ဖြိုးရေးအစီအစဉ်ရေးဆွဲခြင်း မှတ်တမ်းဓါတ်ပုံ

လုပ်ငန်းခွဲ၏မပြုလုပ်မီ မှတ်တမ်းဓါတ်ပုံ

လုပ်ငန်းခွဲဆောင်ရွက်ပြီးသည့် မှတ်တမ်းဓါတ်ပုံ

၈။ ကော်မတီဝင်များစာရင်း

စဉ်	အမည်	ကျား-မ	ရာထူး
၁	ဦးခင်မောင်တင့်	ကျား	ကျေးရွာစီမံကိန်းအထောက်အကူပြုကော်မတီ၊ ဥက္ကဌ
၂	ဒေါ်စန်းငွေး	မ	ကျေးရွာစီမံကိန်းအထောက်အကူပြုကော်မတီ၊ ဥက္ကဌ
၃	ဦးမြင့်လွင်	ကျား	ဝယ်ယူရေးဆပ်ကော်မတီ၊ ဥက္ကဌ
၄	ဒေါ်ခင်သန်းအေး	မ	ဝယ်ယူရေးဆပ်ကော်မတီ၊ မှတ်တမ်းထိမ်း
၅	ဦးသန်းထိန်	ကျား	ဝယ်ယူရေးဆပ်ကော်မတီ၊ အဖွဲ့ဝင်
၆	ဦးသန်းဝေ	ကျား	စောင့်ကြည့်ကြီးကြပ်ရေးဆပ်ကော်မတီ၊ ဥက္ကဌ
၇	ဒေါ်ခိုင်ကျော်	မ	စောင့်ကြည့်ကြီးကြပ်ရေးဆပ်ကော်မတီ၊ အဖွဲ့ဝင်
၈	ဒေါ်ရွှေရီ	မ	စောင့်ကြည့်ကြီးကြပ်ရေးဆပ်ကော်မတီ၊ အဖွဲ့ဝင်
၈	ဒေါ်ဖြူဖြူမြင့်	မ	လုပ်ငန်းလည်ပတ်ရေး နှင့် ပြုပြင်ထိန်းသိမ်းရေး ဆပ်ကော်မတီ၊ ဥက္ကဌ
၉	ဦးမောင်ပြား	ကျား	လုပ်ငန်းလည်ပတ်ရေး နှင့် ပြုပြင်ထိန်းသိမ်းရေး ဆပ်ကော်မတီ၊ အဖွဲ့ဝင်
	ဒေါ်သင်းသင်းခိုင်	မ	လုပ်ငန်းလည်ပတ်ရေး နှင့် ပြုပြင်ထိန်းသိမ်းရေး ဆပ်ကော်မတီ၊ အဖွဲ့ဝင်
၁၀	ဦးသန်းဦး	ကျား	ကျေးရွာငွေစာရင်းကိုင်
၁၁	ဦးမြင့်အောင်	ကျား	အကြံပြုချက်ဖြေရှင်းရေး
၁၂	ဒေါ်စန်းဝင်း	မ	အကြံပြုချက်ဖြေရှင်းရေး
၁၃	ဦးသန်းညို	ကျား	စေတနာ့ဝန်ထမ်း
၁၄	ဒေါ်ခိုင်မျိုးဦး	မ	စေတနာ့ဝန်ထမ်း

စုစုပေါင်း။ (၁၆) ယောက်   ကျား-၈ ယောက် +မ-၈ ယောက်

ကျေးရွာအုပ်စုစီမံကိန်းအထောက်အကူပြုကော်မတီ

ဦးခင်မောင်တင့်   အုပ်စုစီမံကိန်းအထောက်အကူပြုကော်မတီ၊ ဥက္ကဌ

ဒေါ်စန်းငွေး   ကျေးရွာအုပ်စုစီမံကိန်းအထောက်အကူပြုကော်မတီ၊ အဖွဲ့ဝင်

မှတ်တမ်းတင်သူ

အမည်။ ဦးကြည်စိုးထွန်း

ရာထူး။ လူထုစည်းရုံးရေးမှူး

ရက်စွဲ။ ..../............./.................

၉။ ပုံစံ စ-၁။ ကျေးရွာအချက်အလက်

ပုံစံ - စ-၁ - ကျေးရွာ အချက်အလက် (FORM PC 1)

လမ်းညွှန်ချက်/ ကျေးရွာတစ်ရွာသို့ ပထမဆုံး မိတ်ဆက်ခရီးသွားရောက်သောအခါ လူထုစည်းရုံးရေးမှူးသည် ကျေးရွာခေါင်းဆောင်များအား ကျေးရွာအချက်အလက်များကို မေးမြန်းရယူစုံစမ်းစာရင်းကောက်ယူခံရမည်။ ဤအချက်အလက်များကို စီမံကိန်းမိတ်ဆက်အစည်းအဝေးမတိုင်မီ ကောင်းခံရမည်။ စီမံကိန်းမိတ်ဆက်အစည်းအဝေးတွင် လူထုစည်းရုံးရေးမှူးသည် ဤအချက်အလက်များအား စစ်ဆေးပြီး မှန်ကန်အောင်ပြုလုပ်ရမည်။ ပြီးနောက်တွင် လူထုစည်းရုံးရေးမှူးမှ သတင်းအချက်အလက်ထဲသို့ Tablets မှတဆင့် ဖြည့်သွင်းရမည်။		
ရာအိမ်မှူးအမည် [illegible]	ဖုန်း ၀၉ - ၂၆၅၂၃၃၀၅၈	စည်းရုံးရေးမှူးအမည် [illegible]

ပြည်နယ်/ တိုင်းဒေသကြီး	မြို့နယ်	ကျေးရွာအုပ်စု	ကျေးရွာ
[illegible]	[illegible]	[illegible]	[illegible]

(က) လူဦးရေ

တိုင်းရင်းသား	အိမ်ထောင်စုပေါင်း
၁။ ဗမာ	၁၃၂
၂။	
၃။	
၄။ အခြားတိုင်းရင်းသား လူမျိုးရေများ	

ကိုးကွယ်သည့်ဘာသာ	အိမ်ထောင်စုပေါင်း
၁။ ဗုဒ္ဓ	၁၃၂
၂။	
၃။	
၄။	

	ကျား (အရေအတွက်)	မ (အရေအတွက်)
လူဦးရေ	၂၆၇	၃၃၂
အိမ်ထောင်ဦးစီး	၉၁	၄၁

(ခ) ကျေးရွာရှိ အခြေခံ အဆောက်အအုံ (Facilities)

ပညာရေး	ရှိပါ	ကျန်းမာရေး	ရှိပါ	ဘာသာရေး	ရှိပါ
အထက်တန်းကျောင်း	☐	ဆေးရုံ	☐	ဘုရား/စေတီ	☑
အလယ်တန်းကျောင်း	☐	ကျန်းမာရေးဌာန	☐	ဘုန်းကြီးကျောင်း	☑
မူလတန်းကျောင်း	☐	ကျန်းမာရေးဌာနခွဲ	☐	ဟိန္ဒူဘုရားကျောင်း	☐
မူကြိုကျောင်း	☐	ဆေးပေးခန်း	☐	ခရစ်ယာန်ဘုရားကျောင်း	☐
အခြား	☐	အခြား	☐	ဗလီ	☐
				အခြား	☐
မှတ်ချက်		မှတ်ချက်		မှတ်ချက်	

(ဂ) ကျွမ်းကျင်သူများမှတ်တမ်း ၊ ကျေးရွာတွင်နေထိုင်သော သို့မဟုတ် တခြားရွာမှလာရောက်သောကျွမ်းကျင်သူများ

ပညာရေး	နေထိုင်	လည်ပတ်	ကျန်းမာရေး	နေထိုင်	လည်ပတ်	တည်ဆောက်ရေး	နေထိုင်	လည်ပတ်
မူလတန်းပြဆရာ/ဆရာမ	☑	☑	ဆရာဝန်	☐	☐	လက်သမား	☑	☑
အလယ်တန်းပြဆရာ/ဆရာမ	☑	☑	လ/ထကျန်းမာရေးမှူး	☐	☐	ပန်းရန်	☐	☐
အထက်တန်းပြဆရာ/ဆရာမ	☐	☐	အမျိုးသမီးကျန်းမာရေးဆရာမ	☐	☐	လျှပ်စစ်ဆိုင်ရာ	☐	☐
မူကြိုဆရာ/ဆရာမ	☐	☐	အရံသားဖွား	☑	☑	ရေပိုက်သွယ်သူ	☐	☐
အခြား	☐	☐	ပြည်သူ့ကျန်းမာရေးလုပ်သား ၁/၂	☐	☐	စက်ပြင်ဆရာ	☑	☐
မှတ်ချက်			မှတ်ချက်			မှတ်ချက်		

(ယ) ကျေးရွာသို့ရောက်ရှိနိုင်သည့်လမ်းအခြေအနေ /ကျေးရွာတစ်ရွာသည် ၄င်း၏ကျေးရွာအုပ်စုနှင့် ဆက်သွယ်ထားသော လမ်းအခြေအနေ(အောက်ပါတို့ကိုဝိုင်းပါ)

ကျောက်ကြမ်းလမ်း ကတ္တရာလမ်း ကွန်ကရစ်လမ်း မော်တော်ဆိုင်ကယ်လမ်း ✓
ကျောက်ခင်းလမ်း မြေသားလမ်း ✓ လူသွားလမ်း ✓ အခြား ______

(င) ကျေးရွာဖွံ့ဖြိုးရေး စီမံကိန်း (Village Development Plan) (အမှန်ခြစ်ပါ)

(၁) လူထုဗဟိုပြုစီမံကိန်း မတိုင်မီက ကျေးရွာစီမံကိန်း ရှိသလား ရှိ/ မရှိ/ မသိ

(၂) ရှိလျှင် မည်သည့်နှစ်က ရေးဆွဲခဲ့သလဲ 2015 နှစ်/ မသိပါ

(၃) မြို့နယ်အတည်ပြုချက် ရရှိထားသလား ရှိ/ မရှိ/ မသိ

(စ) ခရီးအကွာအဝေး (Distance)

(၁) ရွာ (အလယ်) မှ ကျေးရွာအုပ်စု (အလယ်) အကွာအဝေး မိုင်/ဖာလုံ ၂ /မသိပါ

(၂) ဤရွာနှင့် ကျေးရွာအုပ်စုရွာ (အလယ်) သွားချိန်

ခြောက်သွေ့ရာသီ - ထော်လာဂျီ/ ဆိုင်ကယ်/ ခြေလျင် /မြည်း/ လှေ/ အခြား ______ (၁၀-၁၅) နာရီ

မိုးရာသီ - ထော်လာဂျီ/ဆိုင်ကယ်/ခြေလျင်/မြည်း/လှေ/အခြား ______ (၀၁-၅) နာရီ

(ဆ) သဘာဝဘေး ဤကျေးရွာတွင် ကြေးကြီးခြင်းကဲ့သို့သော သဘာဝဘေး ကျရောက်ခဲ့မှု

☑ မရှိ ☐ ရှိ (ဖော်ပြရန်) ______

(ဇ) ကျေးရွာတွင် ဖွဲ့စည်းထားသော အဖွဲ့အစည်းများ

လူထုဗဟိုပြုစီမံကိန်းမတိုင်မီ ဤကျေးရွာတွင် ကျေးရွာဖွံ့ဖြိုးရေးအတွက် အစိုးရ(သို့)ရွာသားများကိုယ်တိုင်(သို့) စီမံကိန်းတစ်ခုခုမှ ဖွဲ့စည်းထားသည့် အဖွဲ့အစည်းများရှိပါသလား။

.....[illegible]

.....[illegible]

.....[illegible]

ရာအိမ်မှူး အမည် [illegible]

လက်မှတ် [signature] ရက်စွဲ 5.1.2016

စည်းရုံးရေးမှူး အမည် [illegible]

လက်မှတ် [signature] ရက်စွဲ 5.1.2016

၁၀။ ပုံစံ စ-၂။ စီမံကိန်းစက်ဝန်းအချိန်ဇယား

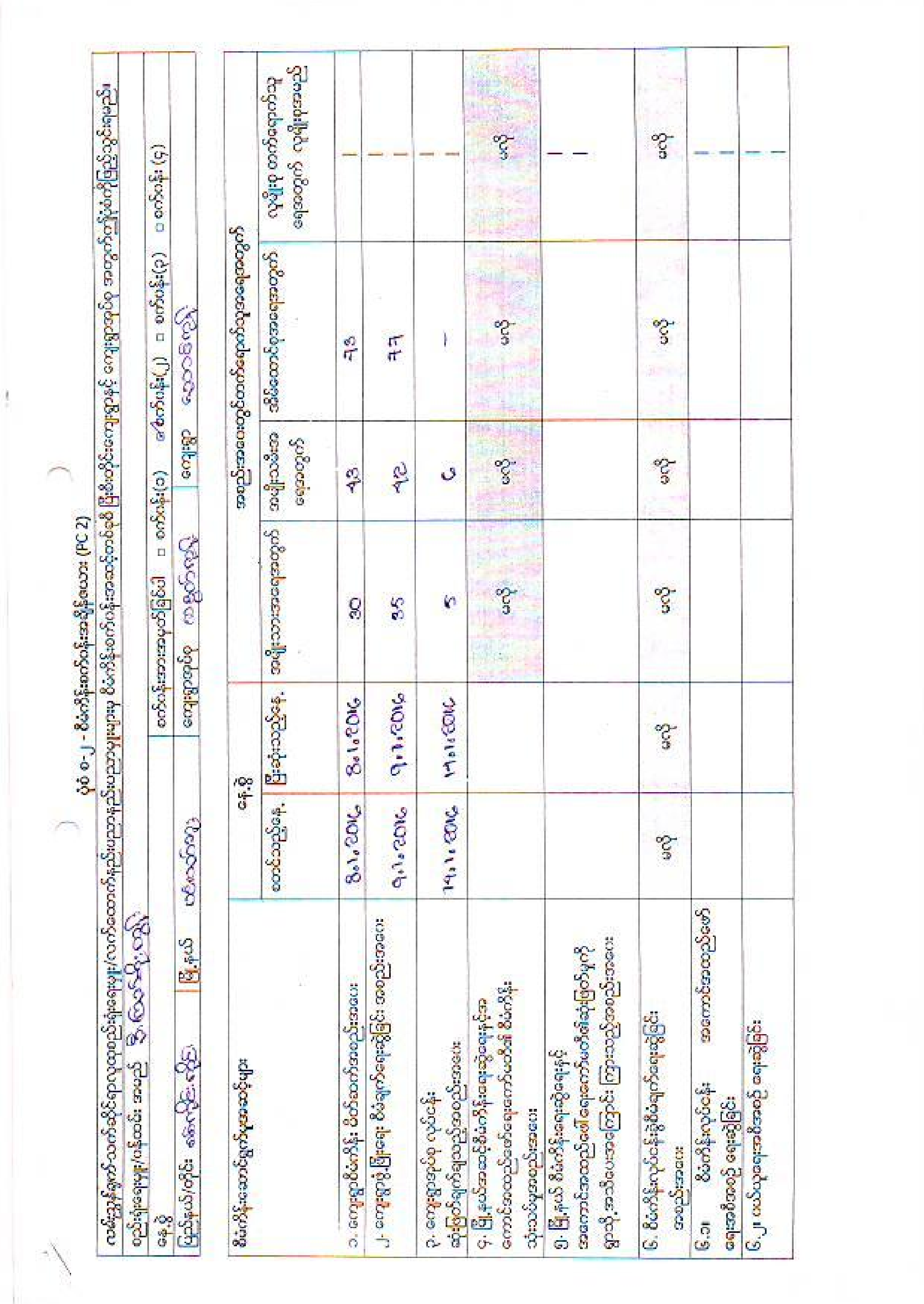

ပုံစံ စ-၂ - စီမံကိန်းစက်ဝန်းအချိန်ဇယား (PC 2)

လမ်းညွှန်ချက်-သက်ဆိုင်ရာလုထုစည်းရုံးရေးမှူး/လက်ထောက်နည်းပညာနည်းပညာမှူးများမှ စီမံကိန်းစက်ဝန်းအဆင့်တစ်ခုစီ ပြီးစီးတိုင်းကျေးရွာနှင့် ကျေးရွာအုပ်စု အတွက်ဤပုံစံကိုဖြည့်သွင်းရမည်။

စည်းရုံးရေးမှူး/ဝန်ထမ်း အမည် [illegible]

နေ့စွဲ

စက်ဝန်းအားအမှတ်ခြစ်ပါ □ စက်ဝန်း(၁) ☑ စက်ဝန်း(၂) □ စက်ဝန်း(၃) □ စက်ဝန်း (၄)

ပြည်နယ်/တိုင်း [illegible] မြို့နယ် [illegible] ကျေးရွာအုပ်စု [illegible] ကျေးရွာ [illegible]

စီမံကိန်းဆောင်ရွက်မှုအဆင့်များ	နေ့စွဲ		အစည်းအဝေးတွင်တက်ရောက်သူအရေအတွက်			
	စတင်သည့်နေ့	ပြီးဆုံးသည့်နေ့	အမျိုးသားအရေအတွက်	အမျိုးသမီးအရေအတွက်	အိမ်ထောင်စုအရေအတွက်	လူမျိုးစု တက်ရောက်သူရေအတွက် လူမျိုးစုအမည်
၁. ကျေးရွာစီမံကိန်း မိတ်ဆက်အစည်းအဝေး	၈.၁.၂၀၁၆	၈.၁.၂၀၁၆	30	၄၃	၇၃	-
၂. ကျေးရွာဖွံ့ဖြိုးရေး စီမံချက်ရေးဆွဲခြင်း အစည်းအဝေး	၉.၁.၂၀၁၆	၉.၁.၂၀၁၆	35	၄၂	၇၇	-
၃. ကျေးရွာအုပ်စု လုပ်ငန်းဆုံးဖြတ်ချက်ချသည့်အစည်းအဝေး	၁၇.၁.၂၀၁၆	၁၇.၁.၂၀၁၆	5	၆	—	-
၄. မြို့နယ်အဆင့်စီမံကိန်းရေးဆွဲရေးနှင့်အကောင်အထည်ဖော်ရေးကော်မတီ၏ စီမံကိန်းသုံးသပ်မှုအစည်းအဝေး			မလို	မလို	မလို	မလို
၅. မြို့နယ် စီမံကိန်းရေးဆွဲရေးနှင့်အကောင်အထည်ဖော်ရေးကော်မတီ၏ဆုံးဖြတ်မှုကိုရွာသို့ အသိပေးအကြောင်း ကြားသည့်အစည်းအဝေး						-
၆. စီမံကိန်းလုပ်ငန်းခွဲစီမံချက်ရေးဆွဲခြင်းအစည်းအဝေး	မလို	မလို	မလို	မလို	မလို	မလို
၆.၁။ စီမံကိန်းလုပ်ငန်း အကောင်အထည်ဖော်ရေးအစီအစဉ် ရေးဆွဲခြင်း						-
၆.၂။ ပယ်ယူရေးအစီအစဉ် ရေးဆွဲခြင်း						-

စီမံကိန်းဆောင်ရွက်မှုအဆင့်များ	နေ့စွဲ		အစည်းအဝေးတွင်တက်ရောက်သူအရေအတွက်			
	စတင်သည့်နေ့	ပြီးဆုံးသည့်နေ့	အမျိုးသားအရေအတွက်	အမျိုးသမီးအရေအတွက်	အိမ်ထောင်စုအရေအတွက်	လူမျိုးစု တက်ရောက်သူ ရေအတွက် လူမျိုးစုအမည်
၆.၃။ ဘဏ္ဍာရေးကုန်ကျမှု လျာထားအစီအစဉ် ရေးဆွဲခြင်း						
၆.၄။ ပြင်/ထိန်းအစီအစဉ် ရေးဆွဲခြင်း						
၇. စီမံကိန်းလုပ်ငန်းခွဲ တိုးတက်မှု စောင့်ကြည့် လစဉ်အစည်းအဝေး	မလို	မလို	မလို	မလို	မလို	မလို
၇.၁။ အစည်းအဝေး ပထမအကြိမ်						
၇.၂။ အစည်းအဝေး ဒုတိယအကြိမ်						
၇.၃။ အစည်းအဝေး တတိယအကြိမ်						
၈. စီမံကိန်းလုပ်ငန်းခွဲ အပြီးသတ်စစ်ဆေးခြင်း အစည်းအဝေး						
၉. လူထုစစ်ဆေးပွဲအစည်းအဝေး						

၁၁။ ပုံစံ စ-၃။ ကျေးရွာဖွံ့ဖြိုးရေး ဦးစားပေးအစီအစဉ်

ပုံစံ စ-၃ ကျေးရွာဖွံ့ဖြိုးရေး ဦးစားပေးအစီအစဉ် (Form PC 3)

လမ်းညွှန်ချက်/ အဆင့် (၃) ကျေးရွာမျှော်မှန်းချက်အစည်းအဝေး ပြီးဆုံးသောအခါ ကျေးရွာစီမံကိန်း အထောက်အကူပြုကော်မတီသည် လူထုစည်းရုံးရေးမှူးအကူအညီဖြင့် ဤပုံစံကိုဖြည့်စွက်အောင် ဖြည့်သွင်းရမည်။ အားလုံးသော အခက်အခဲအတားအဆီးများ၊ ဖွံ့ဖြိုးမှုဦးစားပေးအစီအစဉ်များ၊ လူထုပေါ်ပြုစီမံကိန်း၏ ရန်ပုံငွေအရင်းအမြစ်နှင့် မသက်ဆိုင်သည့် လုပ်ငန်းများအားလုံးကိုဖော်ပြရမည်။
လူထုစည်းရုံးရေးမှူး/ဝန်ထမ်း အမည် ဦး.[illegible]
နေ့စွဲ ၁၈. ၁. ၂၀၁၆ — စက်ဝန်းအား အမှတ်ခြစ်ပါ (✓) ☐ စက်ဝန်း(၁) ☑ စက်ဝန်း (၂) ☐ စက်ဝန်း (၃) ☐ စက်ဝန်း (၄)
ပြည်နယ်/တိုင်း [illegible] — မြို့နယ် [illegible] — ကျေးရွာအုပ်စု [illegible] — ကျေးရွာ [illegible]

က. အခက်အခဲအတားအဆီးများအားဆွေးနွေးခြင်း - ယခုလက်ရှိအခြေအနေတွင်ဤကျေးရွာဖွံ့ဖြိုးတိုးတက်ရေးအတွက် အဓိကအခက်အခဲအတားအဆီးများသည် မည်သည်များဖြစ်ပါသနည်း(အမျိုးသား/သမီး အနည်းဆုံးအခက်အခဲ ၅ ခုစီဖော်ပြပါ)

	အမျိုးသား အဖွဲ့မှတင်ပြသောအခက်အခဲအတားအဆီးများ		အမျိုးသမီး အဖွဲ့မှတင်ပြသောအခက်အခဲအတားအဆီးများ
၁	ဆေး.ပေး.ခန်း	၁	ဆေး.ပေး.ခန်း
၂	လမ်း ကောင်း	၂	[illegible]
၃	ကျေး.ရွာလမ်း	၃	[illegible]
၄	[illegible]	၄	[illegible]
၅	[illegible]	၅	အားကစားကွင်း
၆	[illegible]	၆	[illegible]
၇	အား.ကစား.ကွင်း	၇	ကျေး.ရွာ [illegible]
၈	[illegible]	၈	[illegible]
၉	[illegible]	၉	[illegible]

ခ. မျှော်မှန်းခြင်း- ဤကျေးရွာဖွံ့ဖြိုးတိုးတက်ရေးအတွက်နောင်လာမည့် (၅) နှစ်အားရည်ရွယ်၍ ဆောင်ရွက်ရန်အတွက် မည်သည့်အရာများသည်အဓိကမျှော်မှန်းချက်ဖြစ်သနည်း။

	အမျိုးသားအဖွဲ့မှတင်ပြသောမျှော်မှန်းချက်များ		အမျိုးသမီးအဖွဲ့မှတင်ပြသောမျှော်မှန်းချက်များ
၁	ကျေး.ရွာတွင်ဆေးပေး[illegible] ရှိရမည်	၁	ကျေး.ရွာတွင်ဆေးပေး[illegible] ရှိရမည်
၂	[illegible] ရမည်	၂	[illegible] ရမည်။
၃	ကျေး.ရွာ [illegible] ရမည်။	၃	[illegible] ရမည်။
၄	(၂၄) နာရီ မီး [illegible] ရမည်။	၄	(၂၄) နာရီ မီး[illegible] ရမည်။
၅	[illegible] ရှိရမည်။	၅	[illegible] ရမည်။
၆	အား.ကစား.[illegible] ရမည်။	၆	ကျေး.ရွာတွင် [illegible] ရှိရမည်။
၇	[illegible] ရမည်။	၇	[illegible] ရမည်။
၈	[illegible] ရမည်။	၈	[illegible] ရမည်။
၉	[illegible] ရမည်။	၉	[illegible] ရမည်။

၈. ဤကျေးရွာ၏ လာမည့်(၃)နှစ်အတွက် ဦးစားပေး ဖွံ့ဖြိုးတိုးတက်မှု လုပ်ငန်း အစီအစဉ်များအားဖော်ပြပါ။
(လူထုဗဟိုပြုစီမံကိန်း ရံပုံငွေအတွက် အဆိုပြုသော အစီအစဉ်များကိုဦးစားပေး အဆင့်အလိုက်ဖော်ပြပြီး ကျန် လူထုဗဟိုပြု စီမံကိန်း ရန်ပုံငွေအရင်းအမြစ်နှင့် မပတ်သက်သည့်အစီအစဉ်များလည်းဖော်ပြရန်ဖြစ်သည်)

	ကျေးရွာအတွက်ဦးစားပေးဖွံ့ဖြိုးတိုးတက်မှု လုပ်ငန်းစဉ်များ	အဆိုပြုသူ (အမျိုးသားများ/ အမျိုးသမီးများ/ အမျိုးသား+အမျိုးသမီး)	လူထုဗဟိုပြုစီမံကိန်းအတွက် အဆိုပြုသည် (ဦးစားပေးအဆင့် အလိုက်ဖော်ပြပါ)	ခန့်မှန်း ကုန်ကျ စရိတ်	အကျိုးခံစား ခွင့်ရှိသူခန့် မှန်းခြေ အရေ အတွက်
၁	ကျေးရွာကျောင်းကာစီး၊ တံတား	ကျား + မ	၁	၂၀၀ သိန်း	၆၃၅
၂	စက်ရေတွင်း	ကျား + မ	၂	၁၀၀ သိန်း	၆၃၅
၃	အားကစားကွင်း	ကျား + မ	၃	၃၀ သိန်း	၆၃၅
၄	စာကြည့်တိုက်	ကျား + မ	၄	၁၀ သိန်း	၆၃၅
၅	ဆေးရုံ ရုံး	ကျား + မ	၅	၅၀ သိန်း	၆၃၅
၆	[illegible]	ကျား + မ	၆	၃၀၀ သိန်း	47

ဥက္ကဋ္ဌ ၊ ကျေးရွာစီမံကိန်းအကောင်အထည်ဖော်ကော်မတီမှအတည်ပြုသည်။

အမည် ဦး[illegible] လက်မှတ် [illegible] နေ့စွဲ ၁၀.၁၀.၂၀၁၆

ပုံစံ စ-၃ ကျေးရွာဖွံ့ဖြိုးရေး ဦးစားပေးအစီအစဉ် (Form PC 3)

လမ်းညွှန်ချက်/ အဆင့် (၃) ကျေးရွာမျှော်မှန်းချက်အစည်းအဝေး ပြီးဆုံးသောအခါ ကျေးရွာစီမံကိန်း အထောက်အကူပြုကော်မတီသည် လူထုစည်းရုံးရေးမှူးအကူအညီဖြင့် ဤပုံစံကိုပြည့်စုံအောင် ဖြည့်သွင်းရမည်။ အားလုံးသော အခက်အခဲအတားအဆီးများ၊ ဖွံ့ဖြိုးမှုဦးစားပေးအစီအစဉ်များ၊ လူထုဝေဟိုပြုစီမံကိန်း၏ ရန်ပုံငွေအရင်းအမြစ်နှင့် မသက်ဆိုင်သည့် လုပ်ငန်းများအားလုံးကိုဖော်ပြရမည်။

လူထုစည်းရုံးရေးမှူး/ဝန်ထမ်း အမည် [illegible]			
နေ့စွဲ [illegible]	စက်ဝန်းအား အမှတ်ခြစ်ပါ (✓) ☐ စက်ဝန်း(၁) ☑ စက်ဝန်း (၂) ☐ စက်ဝန်း (၃) ☐ စက်ဝန်း (၄)		
ပြည်နယ်/တိုင်း စစ်ကိုင်းတိုင်း	မြို့နယ် ပင်လည်ဘူး	ကျေးရွာအုပ်စု [illegible]	ကျေးရွာ [illegible]

က. အခက်အခဲအတားအဆီးများအားဆွေးနွေးခြင်း - ယခုလက်ရှိအခြေအနေတွင်ဤကျေးရွာဖွံ့ဖြိုးတိုးတက်ရေးအတွက် အဓိကအခက်အခဲအတားအဆီးများသည် မည်သည်များဖြစ်ပါသနည်း။(အမျိုးသား/သမီး အနည်းဆုံးအခက်အခဲ ၅ ခုစီဖော်ပြပါ)

	အမျိုးသား အဖွဲ့မှတင်ပြသောအခက်အခဲအတားအဆီးများ		အမျိုးသမီး အဖွဲ့မှတင်ပြသောအခက်အခဲအတားအဆီးများ
၁	ပဲ၊ ဈေးကွက်ရေး	၁	စက်ချုပ် သင်တန်း၊ စက်ယက်ကန်း
၂	ဂဏန်း၊ ကြက်၊ ဝက်၊ နွား ဈေးကွက်ရေး	၂	[illegible] သင်တန်း
၃	ကား၊ ဆိုင်ကယ် [illegible] သင်တန်း	၃	ဈေးကွက်ရေး သင်တန်း
၄	စပါး၊ မျိုးကောင်း မျိုးသန့်	၄	စိုက်ပျိုးရေး သင်တန်း
၅	စိုက်ပျိုးရေး နည်းပညာ	၅	[illegible] သင်တန်း
၆	စက်မှု လက်မှု သင်တန်း	၆	[illegible] သင်တန်း
၇	[illegible] စက်ကရိယာ	၇	[illegible] သင်တန်း
၈	ခေတ်မီ နည်းပညာဖြင့် စိုက်ပျိုးရေးကို	၈	[illegible] သင်တန်း
	[illegible] နှင့်၊ စိုက်ပျိုးရေး ကရိယာ	၉	[illegible]
		၁၀	[illegible]

ခ. မျှော်မှန်းခြင်း- ဤကျေးရွာဖွံ့ဖြိုးတိုးတက်ရေးအတွက်နောင်လာမည့် (၅) နှစ်အားရည်ရွယ်၍ ဆောင်ရွက်ရန်အတွက် မည်သည့်အရာများသည်အဓိကမျှော်မှန်းချက်ဖြစ်သနည်း။

	အမျိုးသားအဖွဲ့မှတင်ပြသောမျှော်မှန်းချက်များ		အမျိုးသမီးအဖွဲ့မှတင်ပြသောမျှော်မှန်းချက်များ
၁	[illegible]	၁	[illegible] ကျွမ်းကျင်ရမည်။
၂	[illegible] ရှိရမည်။	၂	[illegible] လာရမည်။
၃	ဈေးကွက်ရေး [illegible]	၃	စိုက်ပျိုး၊ ဈေးကွက်ရေးတွင် ကျွမ်းကျင်ရမည်။
၄	[illegible] ရမည်။	၄	[illegible] ကျွမ်းကျင်ရမည်။
၅	စက်ကရိယာ များ [illegible]	၅	[illegible] ကျွမ်းကျင်လာရမည်။
	ကျွမ်းကျင်ရမည်။	၆	[illegible]
၆	[illegible] ရမည်။	၇	[illegible] ရှိလာမည်။
၇	ခေတ်မီ စိုက်ပျိုးရေး နည်းပညာများ [illegible]	၈	[illegible] ကျွမ်းကျင်လာရမည်။
	ကျွမ်းကျင်ရမည်။	၉	[illegible] လာမည်။
		၁၀	[illegible] လာမယ်

၈. ဤကျေးရွာ၏ လာမည့်(၃)နှစ်အတွက် ဦးစားပေး ဖွံ့ဖြိုးတိုးတက်မှု လုပ်ငန်း အစီအစဉ်များအားဖေါ်ပြပါ။
(လူထုဝယ်ပိုပြုစီမံကိန်း ရံပုံငွေအတွက် အဆိုပြုသော အစီအစဉ်များကိုဦးစားပေး အဆင့်အလိုက်ဖေါ်ပြပြီး ကျန် လူထုဝယ်ပိုပြု စီမံကိန်း ရန်ပုံငွေအရင်းအမြစ်နှင့် မပတ်သက်သည့်အစီအစဉ်များလည်းဖေါ်ပြရန်ဖြစ်သည်)

	ကျေးရွာအတွက်ဦးစားပေးဖွံ့ဖြိုးတိုးတက်မှု လုပ်ငန်းစဉ်များ	အဆိုပြုသူ (အမျိုးသားများ/ အမျိုးသမီးများ/ အမျိုးသား+အမျိုးသမီး)	လူထုဝယ်ပိုပြုစီမံကိန်းအတွက် အဆိုပြုသည် (ဦးစားပေးအဆင့် အလိုက်ဖေါ်ပြပါ)	ခန့်မှန်း ကုန်ကျ စရိတ်	အကျိုးခံစား ခွင့်ရှိသူခန့်မှန်းခြေ အရေအတွက်
၁	စပါး မျိုးကောင်း မျိုးသန့်	ကျား	၁		
၂	စက်ချုပ်သင်တန်း	မ	၂		
၃	မွေးမြူရေး (ငါး၊ ဝက်၊ ကြက်၊ [illegible])	ကျား	၃		
၄	စက်ယန္တရား သင်တန်း	မ	၄		
၅	အသည်မြောင်း တည်ဆောက်ရန်	မ	၅		
၆					

ဥက္ကဋ္ဌ ၊ ကျေးရွာစီမံကိန်းအထောက်အကူပြုကော်မီတီမှအတည်ပြုသည်။

အမည်......[illegible]...... လက်မှတ် .... နေ့စွဲ......၁၀၊၁၊၂၀၁၆......

၁၂။ ပုံစံ စ-၄။ကျေးရွာဖွံ့ဖြိုးရေးစီမံကိန်းလုပ်ငန်းခွဲရွေးချယ်ခြင်းပုံစံ

ပုံစံ စ-၄ ကျေးရွာအုပ်စုစီမံကိန်းလုပ်ငန်းခွဲရွေးချယ်ခြင်းပုံစံ

လမ်းညွှန်ချက်။ ။ ကျေးရွာအုပ်စုစီမံချက်ရေးဆွဲသည့်အစည်းအဝေးတွင် ဤပုံစံအားလူထုစည်းရုံးရေးမှူး / လက်ထောက်နည်းပညာမှူးတို့၏ အကူအညီဖြင့် ပြည့်စုံစွာဖြည့်သွင်းရမည်။ ဤပုံစံအားပြည့်စုံစွာဖြည့်သွင်းပြီးပါကကျေးရွာအုပ်စုဖွံ့ဖြိုးတိုးတက်ရေးစီမံချက်တွင်နောက်ဆက်တွဲအဖြစ်တွဲထားရမည်။ CF မှ အချက်အလက်များကို MIS သို့ထည့်သွင်းရမည်။		
ကျေးရွာစည်းရုံးရေးမှူး/ပန်ထမ်းအမည် [illegible]		
နေ့စွဲ 14.1.2016		စက်ဝန်းအားအမှတ်ခြစ်ပေးပါ(√) □စက်ဝန်း(၁) ☑စက်ဝန်း(၂) □စက်ဝန်း(၃) □စက်ဝန်း(၄)
ပြည်နယ်/တိုင်း [illegible]	မြို့နယ် [illegible]	ကျေးရွာအုပ်စု [illegible]

ကျေးရွာအမည်	ဆောင်ရွက်မည့်လုပ်ငန်းများ	အတိုင်းအတာ	ခန့်မှန်းတိုက်ရိုက်အကျိုးခံစားခွင့်ရှိသူများ	အဆိုပြုတင်ပြသူ	ခန့်မှန်းကုန်ကျစရိတ်				
					စီမံကိန်းမှထည့်ဝင်မှု	ကျေးရွာမှထည့်ဝင်မှု	အခြားထည့်ဝင်မှု (ဖေါ်ပြပါ) ထည့်ဝင်ငွေ	အမည်/အဖွဲ့	စုစုပေါင်း
[illegible]	[illegible]	4000' 18' 2'	629	□အမျိုးသား □အမျိုးသမီး ☑အမျိုးသား+သမီး	17,200,000	-	80,500	-	17,280,500
				□အမျိုးသား □အမျိုးသမီး □အမျိုးသား+သမီး					
				□အမျိုးသား □အမျိုးသမီး □အမျိုးသား+သမီး					
				□အမျိုးသား □အမျိုးသမီး □အမျိုးသား+သမီး					
				□အမျိုးသား □အမျိုးသမီး □အမျိုးသား+သမီး					

ရာထူး ကျေးရွာအုပ်စု စီ/ထောက်ကော်မတီ ဥက္ကဋ္ဌ အမည် [illegible]

လက်မှတ် [signature] ရက်စွဲ 14.1.2016

[illegible] - 41,800

ပုံစံ စ-၄ ကျေးရွာအုပ်စုစီမံကိန်းလုပ်ငန်းခွဲရွေးချယ်ခြင်းပုံစံ

လမ်းညွှန်ချက်။ ၊ ကျေးရွာအုပ်စုစီမံချက်ရေးဆွဲသည့်အစည်းအဝေးတွင် ဤပုံစံအားလူထုစည်းရုံးရေးမှူး / လက်ထောက်နည်းပညာမှူးတို့၏ အကူအညီဖြင့် ဖြည့်စွက်ဖြည့်သွင်းရမည်။ ဤပုံစံအားဖြည့်စွက်ဖြည့်သွင်းပြီးပါကကျေးရွာအုပ်စုဖွံ့ဖြိုးတိုးတက်ရေးစီမံချက်တွင်နောက်ဆက်တွဲအဖြစ်တွဲထားရမည်။ CF မှ အချက်အလက်များကို MIS သို့ထည့်သွင်းရမည်။	
ကျေးရွာစည်းရုံးရေးမှူး/ပန်ထမ်းအမည် [illegible]	
နေ့စွဲ ၂၄.၁.၂၀၁၆	စက်ဝန်းအားအမှတ်ခြစ်ပေးပါ(√) □စက်ဝန်း(၁) □စက်ဝန်း(၂) ☑စက်ဝန်း(၃) □စက်ဝန်း(၄)
ပြည်နယ်/တိုင်း [illegible] မြို့နယ် [illegible]	ကျေးရွာအုပ်စု [illegible]

ကျေးရွာအမည်	ဆောင်ရွက်မည့် လုပ်ငန်းများ	အတိုင်းအတာ	ခန့်မှန်း တိုက်ရိုက်အကျိုးခံစားခွင့်ရှိသူများ	အဆိုပြုတင်ပြသူ	ခန့်မှန်းကုန်ကျစရိတ်				
					စီမံကိန်းမှ ထည့်ဝင်မှု	ကျေးရွာမှ ထည့်ဝင်မှု	အခြားထည့်ဝင်မှု (ဖော်ပြပါ) ထည့်ဝင်ငွေ	အမည်/အဖွဲ့	စုစုပေါင်း
[illegible]	[illegible]	5300'	488	□အမျိုးသား □အမျိုးသမီး ☑အမျိုးသား+သမီး	19,200,000		112,750		19,312,750
				□အမျိုးသား □အမျိုးသမီး □အမျိုးသား+သမီး					
				□အမျိုးသား □အမျိုးသမီး □အမျိုးသား+သမီး					
				□အမျိုးသား □အမျိုးသမီး □အမျိုးသား+သမီး					
				□အမျိုးသား □အမျိုးသမီး □အမျိုးသား+သမီး					

ရာထူး ကျေးရွာအုပ်စု စီ/ထောက်ကော်မတီ ဥက္ကဋ္ဌ အမည် [illegible]

လက်မှတ် [signature] ရက်စွဲ ၂၄.၁.၂၀၁၆

ပုံစံ ၈-၄ ကျေးရွာအုပ်စုစီမံကိန်းလုပ်ငန်းခွဲရွေးချယ်ခြင်းပုံစံ

လမ်းညွှန်ချက်။ ။ ကျေးရွာအုပ်စုစီမံချက်ရေးဆွဲသည့်အစည်းအဝေးတွင် ဤပုံစံအားလူထုစည်းရုံးရေးမှူး / လက်ထောက်နည်းပညာမှူးတို့၏ အကူအညီဖြင့် ပြည့်စုံစွာဖြည့်သွင်းရမည်။ ဤပုံစံအားပြည့်စုံစွာဖြည့်သွင်းပြီးပါကကျေးရွာအုပ်စုဖွံ့ဖြိုးတိုးတက်ရေးစီမံချက်တွင်နောက်ဆက်တွဲအဖြစ်တွဲထားရမည်။ CF မှ အချက်အလက်များကို MIS သို့ထည့်သွင်းရမည်။

ကျေးရွာစည်းရုံးရေးမှူး/ဝန်ထမ်းအမည် [illegible]

နေ့စွဲ 14.1.2016 | စက်ဝန်းအားအမှတ်ခြစ်ပေးပါ(✓) ☐စက်ဝန်း(၁) ☐စက်ဝန်း(၂) ☐စက်ဝန်း(၃) ☑စက်ဝန်း(၄)

ပြည်နယ်/တိုင်း [illegible] | မြို့နယ် ပင်လည်ဘူး | ကျေးရွာအုပ်စု [illegible]

ကျေးရွာအမည်	ဆောင်ရွက်မည့် လုပ်ငန်းများ	အတိုင်းအတာ	ခန့်မှန်း တိုက်ရိုက်အကျိုး ခံစားခွင့်ရှိသူများ	အဆိုပြုတင်ပြသူ	ခန့်မှန်းကုန်ကျစရိတ်				
					စီမံကိန်းမှ ထည့်ဝင်မှု	ကျေးရွာမှ ထည့်ဝင်မှု	အခြားထည့်ဝင်မှု (ဖော်ပြပါ) ထည့်ဝင်ငွေ	အမည်/အဖွဲ့	စုစုပေါင်း
[illegible]	မူကြိုကျောင်း	40' 30' 13'	25	☐အမျိုးသား ☐အမျိုးသမီး ☑အမျိုးသား+သမီး	19,200,000		109,650		19,309,650
				☐အမျိုးသား ☐အမျိုးသမီး ☐အမျိုးသား+သမီး					
				☐အမျိုးသား ☐အမျိုးသမီး ☐အမျိုးသား+သမီး					
				☐အမျိုးသား ☐အမျိုးသမီး ☐အမျိုးသား+သမီး					
				☐အမျိုးသား ☐အမျိုးသမီး ☐အမျိုးသား+သမီး					

...ကျေးရွာအုပ်စု စီ/ထောက်ကော်မတီ ဥက္ကဋ္ဌ အမည် [illegible]

လက်မှတ် [signature] ရက်စွဲ 14.1.2016

၁၃။ ပုံစံ စ-၁၂။ အစည်းအဝေးတက်ရောက်သူစာရင်း

ပုံစံ - စ-၁၂ - အစည်းအဝေးတက်ရောက်သူများ (FORM PC 12)

လမ်းညွှန်။ စီမံကိန်း အစည်းအဝေးအားလုံးတွင် အသုံးပြုရန်၊ လူထုစည်းရုံးရေးမှူးက ကျေးရွာသို့ ကွင်းဆင်းကာ စစ်ဆေး၍ ပုံစံ ၂ စီမံကိန်းစက်ဝန်းအချိန်ဇယားပါ အစည်းအဝေးတက်ရောက်သူများစာရင်းကို ဖြည့်သွင်းရန်

စည်းရုံးရေးမှူးအမည် [illegible]

ရက်စွဲ။ 8.1.2016

စီမံကိန်းစက်ဝန်းအမှတ်ခြစ်ပါ(√) ☐စက်ဝန်း(၁) ☑စက်ဝန်း(၂) ☐စက်ဝန်း(၃) ☐စက်ဝန်း(၄)

ပြည်နယ်/ တိုင်းဒေသကြီး	မြို့နယ်	ကျေးရွာအုပ်စု	ကျေးရွာ
[illegible]	[illegible]	[illegible]	[illegible]

အစည်းအဝေးခေါင်းစဉ်။ [illegible]

စဉ်	အမည်	ကျား (√)	မ (√)	အိမ်ထောင်စုကိုယ်စားလှယ်(√)[၁]	လူမျိုး	လက်မှတ်
၁	[illegible]	✓		✓		[illegible]
၂	[illegible]	✓		✓		[illegible]
၃	[illegible]		✓	✓		[illegible]
၄	[illegible]		✓	✓		[illegible]
၅	[illegible]		✓	✓		[illegible]
၆	[illegible]	✓		✓		[illegible]
၇	[illegible]	✓	✓	✓		[illegible]
၈	[illegible]		✓	✓		[illegible]
၉	[illegible]		✓	✓		[illegible]
၁၀	[illegible]		✓	✓		[illegible]
၁၁	[illegible]		✓	✓		[illegible]
၁၂	[illegible]		✓	✓		[illegible]
၁၃	[illegible]		✓	✓		[illegible]
၁၄	[illegible]		✓	✓		[illegible]
၁၅	[illegible]		✓	✓		[illegible]
၁၆	[illegible]		✓	✓		[illegible]
၁၇	[illegible]		✓	✓		[illegible]
၁၈	[illegible]		✓	✓		[illegible]
၁၉	[illegible]		✓	✓		[illegible]
၂၀	[illegible]	✓		✓		[illegible]
၂၁	[illegible]	✓		✓		[illegible]
၂၂	[illegible]		✓	✓		[illegible]
၂၃	[illegible]		✓	✓		[illegible]
၂၄	[illegible]		✓	✓		[illegible]
၂၅	[illegible]	✓		✓		[illegible]
၂၆	[illegible]		✓	✓		[illegible]
၂၇	[illegible]	✓		✓		[illegible]
	စုစုပေါင်း					

(၁) အိမ်ထောင်စုစီးပွားဖြစ်ရန်မလိုပါ။ အမျိုးသား/အမျိုးသမီး အိမ်ထောင်စု တစ်စုကို ကိုယ်စားပြုသူမည်သူမဆို အမှတ်ခြစ်ပါ။

8 19 27

ပုံစံ - စ-၁၂ - အစည်းအဝေးတက်ရောက်သူများ (FORM PC 12)

လမ်းညွှန်၊ စီမံကိန်း အစည်းအဝေးအားလုံးတွင် အသုံးပြုရန်၊ လူထုစည်းရုံးရေးမှူးက ကျေးရွာသို့ ကွင်းဆင်းစဉ် စစ်ဆေး၍ ပုံစံ ၂ စီမံကိန်းလက်ဝန်းအချိန်ဇယားပါ အစည်းအဝေးတက်ရောက် သူများစာရင်းကို ဖြည့်သွင်းရန်

စည်းရုံးရေးမှူးအမည် ဦးစောဘိုး ကျော်

ရက်စွဲ 8.1.2016

စီမံကိန်းလက်ဝန်းအမှတ်ခြစ်ပါ(✓) ☐လက်ဝန်း(၁) ☑လက်ဝန်း(၂) ☐လက်ဝန်း(၃) ☐လက်ဝန်း(၄)

ပြည်နယ်/ တိုင်းဒေသကြီး	မြို့နယ်	ကျေးရွာအုပ်စု	ကျေးရွာ
စစ်ကိုင်းတိုင်း	ပင်လည်ဘူး	သဇွတ်ကျင်း	သောင်ကျင်း

အစည်းအဝေးခေါင်းစဉ်၊

စဉ်	အမည်	ကျား (✓)	မ (✓)	အိမ်ထောင်စုကိုယ်စားလှယ်(✓)[၁]	လူမျိုး	လက်မှတ်
၁၈	ဒေါ်နှင်းဆွေ		✓	✓		ဆုမိုင်ကျော်
၁၉	သင်းသင်းနိုင်		✓	✓		သင်း
၂၀	ဦးဖိုးထိန်	✓		✓		ဖိုးထိန်
၂၁	" ဖိုးကျော်	✓		✓		ဖိုးကျော်
၂၂	ဒေါ်တင်တင်ဦး		✓	✓		
၂၃	ဦးဘိုဝင်း	✓		✓		တင်တင်ဦး
၂၄	" ချစ်ထွေး	✓		✓		ချစ်ထွေး
၂၅	" သန်းညွန့်	✓		✓		သန်းညွန့်
၂၆	ဒေါ်မြမြမြင့်		✓	✓		မြမြမြင့်
၂၇	" ခင်သန်းဝေ		✓	✓		[illegible]
၂၈	" ခင်နွယ်		✓	✓		ခင်နွယ်
၂၉	" ဒေါ်ထိုက်တင်		✓	✓		ထိုက်တင်
၃၀	" မိသန်း		✓			မိသန်း
၃၁	မ ဖြိုး		✓	✓		မဖြိုး
၃၂	ဦး သန်းရီ		✓	✓		သန်းရီ
၃၃	ဦးချိုဆွေ	✓		✓		[illegible]
၃၄	" မောင်ကောင်	✓		✓		မောင်ကောင်
၃၅	ဒေါ်မအေး		✓	✓		မအေး
၃၆	" အေးမြ		✓	✓		အေးမြ
၃၇	" မစန်း		✓	✓		မစန်း
၃၈	" မရှု		✓	✓		မရှု
၃၉	ဦးသန်းဦး	✓		✓		
၄၀	သီတာဝင်း		✓	✓		သီတာဝင်း
၄၁	လင်းလင်း		✓	✓		လင်းလင်း
၄၂	မနွဲ့		✓	✓		မနွဲ့
၄၃	ငွေဦး		✓	✓		ငွေဦး
၄၄	ဆွေဦး	✓		✓		[illegible]
စုစုပေါင်း						

(၁) အိမ်ထောင်ဦးစီးဖြစ်ရန်မလိုပါ။ အမျိုးသား/အမျိုးသမီး အိမ်ထောင်စု တစ်စုကို ကိုယ်စားပြုသူမည်သူမဆို အမှတ်ခြစ်ပါ။

၇ ၁၈ ၂၄

ပုံစံ - ၈-၁၂ - အစည်းအဝေးတက်ရောက်သူများ (FORM PC 12)

လမ်းညွှန်၊ စီမံကိန်း အစည်းအဝေးအားလုံးတွင် အသုံးပြုရန်၊ လူထုစည်းရုံးရေးမှူးက ကျေးရွာသို့ ကွင်းဆင်းပြီ စစ်ဆေး၍ ပုံစံ ၂ စီမံကိန်းဆက်ဝန်းအချိန်ဇယားပါ အစည်းအဝေးတက်ရောက် သူများစာရင်းကို ဖြည့်သွင်းရန်

စည်းရုံးရေးမှူးအမည် [illegible]

ရက်စွဲ၊ 8.1.2016

စီမံကိန်းဆက်ဝန်းအမှတ်ခြစ်ပါ(✓) ☐ ဆက်ဝန်း(၁) ✓ဆက်ဝန်း(၂) ☐ ဆက်ဝန်း(၃) ☐ ဆက်ဝန်း(၄)

ပြည်နယ်/ တိုင်းဒေသကြီး	မြို့နယ်	ကျေးရွာအုပ်စု	ကျေးရွာ
[illegible]	[illegible]	[illegible]	[illegible]

အစည်းအဝေးခေါင်းစဉ်၊ [illegible]

စဉ်	အမည်	ကျား (✓)	မ (✓)	အိမ်ထောင်စုကိုယ်စားလှယ်(✓)[1]	လူမျိုး	လက်မှတ်
၅၅	[illegible]		✓	✓		[illegible]
၅၆	[illegible]		✓	✓		[illegible]
၅၇	[illegible]	✓		✓		[illegible]
၅၈	[illegible]		✓	✓		[illegible]
၅၉	[illegible]		✓	✓		[illegible]
၆၀	[illegible]		✓	✓		[illegible]
၆၁	[illegible]	✓		✓		[illegible]
၆၂	[illegible]	✓		✓		[illegible]
၆၃	[illegible]		✓	✓		[illegible]
၆၄	[illegible]	✓		✓		[illegible]
၆၅	[illegible]	✓		✓		[illegible]
၆၆	[illegible]	✓		✓		[illegible]
၆၇	[illegible]	✓		✓		[illegible]
၆၈	[illegible]	✓		✓		[illegible]
၆၉	[illegible]	✓				[illegible]
၇၀	[illegible]	✓		✓		[illegible]
၇၁	[illegible]	✓		✓		[illegible]
၇၂	[illegible]	✓		✓		[illegible]
၇၃	[illegible]	✓		✓		[illegible]
၇၄	[illegible]	✓		✓		[illegible]
၇၅						
၇၆						
၇၇						
၇၈						
၇၉						
၈၀						
၈၁						
	စုစုပေါင်း					

(၁) အိမ်ထောင်ဦးစီးဖြစ်ရန်မလိုပါ၊ အမျိုးသား/အမျိုးသမီး အိမ်ထောင်စု တစ်စုကို ကိုယ်စားပြုသူမည်သူမဆို အမှတ်ခြစ်ပါ။

13 6 19

30 43 73

ပုံစံ - စ-၁၂ - အစည်းအဝေးတက်ရောက်သူများ (FORM PC 12)

လယ်ယာမြေ စီမံကိန်း အစည်းအဝေးအားလုံးတွင် အသုံးပြုရန်၊ လူထုစည်းရုံးရေးမှူးက ကျေးရွာသို့ ကွင်းဆင်းစဉ် စစ်ဆေး၍ ပုံစံ ၂ စီမံကိန်းလုပ်ငန်းအဆင့်နှင့်အညီ အစည်းအဝေးတက်ရောက် သူများစာရင်းကို ဖြည့်သွင်းရန်

စည်းရုံးရေးမှူးအမည် ဦး [illegible]

ရက်စွဲ၊ ၅.၇.၂၀၁၆

စီမံကိန်းလုပ်ငန်းအမှတ်ဖြစ်ပါ(✓) လုပ်ငန်း(၁) ✓လုပ်ငန်း(၂) လုပ်ငန်း(၃) လုပ်ငန်း(၄)

ပြည်နယ်/ တိုင်းဒေသကြီး	မြို့နယ်	ကျေးရွာအုပ်စု	ကျေးရွာ
[illegible]	[illegible]	[illegible]	[illegible]

အစည်းအဝေးခေါင်းစဉ်၊ [illegible]

စဉ်	အမည်	ကျား (✓)	မ (✓)	အိမ်ထောင်စုကိုယ်စားလှယ်(✓)(၁)	လူမျိုး	လက်မှတ်
၅၆	ဦး မြင့်လွင်	✓		✓	ဗမာ	
၅၇	[illegible]	✓		✓	〃	
၅၈	[illegible]	✓		✓	〃	
၅၉	[illegible]	✓		✓	〃	
၆၀	[illegible]	✓		✓	〃	
၆၁	[illegible]	✓		✓	〃	
၆၂	[illegible]	✓		✓	〃	
၆၃	[illegible]	✓		✓	〃	
၆၄	[illegible]	✓		✓	〃	
၆၅	[illegible]	✓		✓	〃	
၆၆	[illegible]	✓		✓	〃	
၆၇	[illegible]	✓		✓	〃	
၆၈	[illegible]	✓		✓	〃	
၆၉	[illegible]	✓		✓	〃	
၇၀	[illegible]	✓		✓	〃	
၇၁	[illegible]	✓		✓	〃	
၇၂	[illegible]	✓		✓	〃	
၇၃	[illegible]	✓		✓	〃	
၇၄	[illegible]	✓		✓	〃	
၇၅	[illegible]	✓		✓	〃	
၇၆	[illegible]	✓		✓	〃	
၇၇	[illegible]	✓		✓	〃	
၇၈	[illegible]	✓		✓	〃	
၇၉	[illegible]	✓		✓	〃	
၈၀	[illegible]	✓		✓	〃	
၈၁	[illegible]	✓		✓	〃	
၈၂	[illegible]	✓		✓	〃	
	စုစုပေါင်း	27	0	27		

(၁) အိမ်ထောင်ဦးစီးဖြစ်ရန်မလိုပါ။ အမျိုးသား/အမျိုးသမီး အိမ်ထောင်စု တစ်ခုလျှင် ကိုယ်စားပြုသူတစ်ဦးသာ အမှတ်ပြုပါ။

ပုံစံ - စ-၁၂ - အစည်းအဝေးတက်ရောက်သူများ (FORM PC 12)

လမ်းညွှန်။ စီမံကိန်း အစည်းအဝေးအားလုံးတွင် အသုံးပြုရန်၊ လူထုစည်းရုံးရေးမှူးက ကျေးရွာသို့ ကွင်းဆင်းစဉ် စစ်ဆေး၍ ပုံစံ ၂ စီမံကိန်းစက်ဝန်းအဆင့်နှင့်အညီ အစည်းအဝေးတက်ရောက် သူများစာရင်းကို ဖြည့်သွင်းရန်

စည်းရုံးရေးမှူးအမည် [illegible]

ရက်စွဲ။ ၉.၁၁.2016	စီမံကိန်းစက်ဝန်းအမှတ်ဖြစ်ပါ(✓) ✓စက်ဝန်း(၂) □စက်ဝန်း(၃) □စက်ဝန်း(၄) □စက်ဝန်း(၁)		
ပြည်နယ်/ တိုင်းဒေသကြီး စစ်ကိုင်းတိုင်း	မြို့နယ် ပင်လည်ဘူး	ကျေးရွာအုပ်စု [illegible]	ကျေးရွာ [illegible]

အစည်းအဝေးခေါင်းစဉ်။ [illegible]

စဉ်	အမည်	ကျား (✓)	မ (✓)	အိမ်ထောင် စုကိုယ်စား လှယ်(✓)(၁)	လူမျိုး	လက်မှတ်
၁	ဦး စဝ်ဆောင်တင့်	✓		✓	ဗမာ	[signature]
၂	ဒေါ်[illegible]		✓	✓	။	[illegible]
၃	ဒေါ်[illegible]		✓		။	သင်း
၄	။ [illegible]		✓	✓	။	[illegible]
၅	။ [illegible]		✓	✓	။	[illegible]
၆	။ [illegible]		✓	✓	။	[illegible]
၇	။ [illegible]		✓	✓	။	[illegible]
၈	။ ဝင်းသန့်		✓	✓	။	ဝင်းသန့်
၉	။ [illegible]		✓	✓	။	[illegible]
၁၀	။ [illegible]		✓	✓	။	[illegible]
၁၁	။ [illegible]		✓	✓	။	[illegible]
၁၂	။ [illegible]		✓	✓	။	[illegible]
၁၃	။ [illegible]		✓	✓	။	[illegible]
၁၄	။ [illegible]		✓	✓	။	[illegible]
၁၅	။ [illegible]		✓	✓	။	[illegible]
၁၆	။ [illegible]		✓	✓	။	[illegible]
၁၇	။ [illegible]		✓	✓	။	[illegible]
၁၈	။ ငွေ[illegible]		✓	✓	။	ငွေငွေ
၁၉	။ သန်းမြင့်		✓	✓	။	သန်းမြင့်
၂၀	။ မလေး		✓	✓	။	[illegible]
၂၁	။ လှငွေ		✓	✓	။	[illegible]
၂၂	။ [illegible]		✓	✓	။	[illegible]
၂၃	။ ပုလဲ[illegible]		✓	✓	။	[illegible]
၂၄	။ [illegible]		✓	✓	။	[illegible]
၂၅	။ [illegible]		✓	✓	။	[illegible]
၂၆	။ [illegible]		✓	✓	။	[illegible]
၂၇	။ [illegible]		✓	✓	။	[illegible]
စုစုပေါင်း						

(၁) အိမ်ထောင်ဦးစီးဖြစ်ရန်မလိုပါ။ အမျိုးသား/အမျိုးသမီး အိမ်ထောင်မှ မည်သူမဆို ကိုယ်စားပြုသူဖြစ်နိုင်ပါသည်။

၂၈ ။ [illegible] ။ [illegible]

1 27 27

ပုံစံ - ၁၂ - အစည်းအဝေးတက်ရောက်သူများ (FORM PC 12)

လမ်းညွှန်။ စီမံကိန်း အစည်းအဝေးအားလုံးတွင် အသုံးပြုရန်၊ လူထုစည်းရုံးရေးမှူးက ကျေးရွာသို့ ကွင်းဆင်းစဥ် စစ်ဆေးပြီး ပုံစံ ၂ စီမံကိန်းလုပ်ငန်းအချိန်ဇယားပါ အစည်းအဝေးတက်ရောက် သူများစာရင်းကို ဖြည့်သွင်းရန်

စည်းရုံးရေးမှူးအမည် [illegible]

ရက်စွဲ။ 7.1.2016	စီမံကိန်းလုပ်ငန်းအမှတ်ဖြစ်ပါ(✓) ☐လုပ်ငန်း(၁) ☐လုပ်ငန်း(၂) ☐လုပ်ငန်း(၃) ☐လုပ်ငန်း(၄)		
ပြည်နယ်/ တိုင်းဒေသကြီး [illegible]	မြို့နယ် [illegible]	ကျေးရွာအုပ်စု [illegible]	ကျေးရွာ [illegible]

အစည်းအဝေးခေါင်းစဉ်။ [illegible]

စဥ်	အမည်	ကျား (✓)	မ (✓)	အိမ်ထောင်စုကိုယ်စား လှယ်(✓)[a]	လူမျိုး	လက်မှတ်
၂၈	~~[illegible]~~					
၂၉	ဒေါ်မအေး		✓	✓	ဗမာ	[illegible]
၃၀	" [illegible]		✓	✓	"	
၃၁	" [illegible]		✓	✓	"	[illegible]
၃၂	" [illegible]		✓	✓	"	[illegible]
၃၃	" [illegible]		✓	✓	"	[illegible]
၃၄	" [illegible]		✓	✓	"	[illegible]
၃၅	" [illegible]		✓	✓	"	[illegible]
၃၆	" [illegible]		✓	✓	"	
၃၇	" [illegible]		✓	✓	"	[illegible]
၃၈	[illegible]	✓		✓	"	[illegible]
၃၉	[illegible]	✓		✓	"	
၄၀	[illegible]	✓		✓	"	[illegible]
၄၁	" [illegible]	✓		✓	"	[illegible]
၄၂	[illegible]	✓		✓	"	[illegible]
၄၃	[illegible]		✓	✓	"	[illegible]
၄၄	" [illegible]		✓	✓	"	[illegible]
၄၅	" [illegible]		✓	✓	"	
၄၆	" [illegible]		✓	✓	"	[illegible]
၄၇	" [illegible]		✓	✓	"	[illegible]
၄၈	" [illegible]		✓	✓	"	[illegible]
၄၉	[illegible]	✓		✓	"	[illegible]
၅၀	[illegible]	✓		✓	"	[illegible]
၅၁						
၅၂						
၅၃						
၅၄						
၅၅						
	စုစုပေါင်း					

(a) အိမ်ထောင်ဦးစီးဖြစ်ရန်မလိုပါ။ အမျိုးသား/အမျိုးသမီး အိမ်ထောင်စု တစ်စုကို ကိုယ်စားပြုသူမည်သူမဆို အမှတ်ခြစ်ပါ။

7 15 22

35 42 [illegible]

၁၄။ အစည်းအဝေး မှတ်တမ်းများ

လူထုဗဟိုပြုစီမံကိန်း

စစ်ကိုင်းတိုင်းဒေသကြီး၊ ပင်လည်ဘူးမြို့နယ်

ကျေးရွာအစည်းအဝေးမှတ်တမ်း

ကျေးရွာ	[illegible]
ကျေးရွာအုပ်စု	[illegible]
အစည်းအဝေးပြုလုပ်သည့်နေရာ	[illegible]
အစည်းအဝေးပြုလုပ်သည့်နေ့ရက်	၁၆.၁.၂၀၁၄
အစည်းအဝေးပြုလုပ်သည့်အကြောင်းအရာ	[illegible]

အစည်းအဝေး တက်ရောက်သူဦးရေ ။ ။ ကျား (၃၀) ဦး မ (၄၃) ဦး = (၇၃) ဦး

ဆွေးနွေးချက်များ

ဆွေးနွေးချက် (၁) [illegible]

ဆွေးနွေးချက် (၂) [illegible]

သုံးသပ်ချက် (၁) ကျေးရွာလူထုသည် သဘောတူ သုံးသပ်ချက်များဖြင့် ကော်မတီကို ရွေးချယ်တင်မြှောက်ခဲ့ပါသည်။ သဘောတူ သုံးသပ်ချက် ဖြင့် ကော်မတီများ ရွေးချယ်ပြီး PRA လုပ်ငန်းစဉ်များဖြစ်သော ပင်လူစီမံဆွဲ၍၊ ကျေးရွာ၏ အခက်အခဲများ၊ ပြဿနာရပ်များ များကို ရွေးချယ်ဖော်ထုတ်ခဲ့ပါသည်။

သုံးသပ်ချက် (၂) ကျေးရွာလူထုမှ အကောင်အထည်ဖော် ကျေးရွာဖွံ့ဖြိုးရေး အမျိုးအစား အမျိုးအစား အလိုက် ဦးစားပေး ဖော်ထုတ်ခဲ့ရပါသည်။ ရွေးချယ် ပြဿနာများကို လည်း ကျေးရွာဖွံ့ဖြိုး ဖော်ထုတ်ခဲ့ပါသည်။

သဘောတူညီချက်

(၁) ကော်မတီများကို ရွေးချယ်ရာတွင် ကျေးရွာလူထုသည် သဘောတူညီချက် ဖြင့် သုံးသပ် ရွေးချယ်ခဲ့ပါသည်။

(၂) PRA လုပ်ငန်းစဉ်များ ကျေးရွာဖွံ့ ရာတွင်လည်း ကျေးရွာလူထုက အမှန်တကယ် လိုအပ်ချက်နှင့် ကိုက်ညီသော ဦးစားပေး လုပ်ငန်းများကို ဖော်ထုတ်နိုင်ခဲ့ သည်။

မှတ်တမ်းတင်သူ
ခိုင်
ဒေါ်ခိုင်ခိုင်ဦး
[illegible]

လူထုဖယ်ဟိုပြုစိမံကိန်း

စစ်ကိုင်းတိုင်းဒေသကြီး၊ ပင်လည်ဘူးမြို့နယ်

ကျေးရွာအစည်းအဝေးမှတ်တမ်း

ကျေးရွာ ...[illegible]...

ကျေးရွာအုပ်စု ...[illegible]...

အစည်းအဝေးပြုလုပ်သည့်နေရာ ...[illegible]...

အစည်းအဝေးပြုလုပ်သည့်နေ့ရက် ...၅.၁.၂၀၁၆...

အစည်းအဝေးပြုလုပ်သည့်အကြောင်းအရာ ...[illegible]...

...[illegible]...

အစည်းအဝေး တက်ရောက်သူဦးရေ ။ ။ ကျား (၃၅) ဦး မ (၄၂) ဦး = (၇၇) ဦး

ဆွေးနွေးချက်များ

ဆွေးနွေးချက် (၁) ပထမ [illegible] ဆောင်ရွက် ခဲ့သော [illegible] CRA [illegible]

[illegible] ဆွေးနွေး ဆောင်ရွက် ခဲ့သည်။

[illegible]

ဆွေးနွေးချက် (၂) [illegible]

[illegible] ဆွေးနွေးဆောင်ရွက်

ခဲ့သည်။

ဆုံးဖြတ်ချက် (၁) စီမံကိန်းလုပ်ငန်းဆောင်ရွက်ရာတွင် [illegible]
[illegible] ကျေးရွာ [illegible]
[illegible] စီမံကိန်း ကာလ ၃ နှစ်တွင် [illegible]
[illegible] အစည်းအဝေးက ဆုံးဖြတ်ခဲ့သည်။

ဆုံးဖြတ်ချက် (၂) [illegible] လုပ်ငန်း မှာ [illegible]
[illegible] ကျေးရွာ
[illegible]
[illegible]
[illegible]

[illegible]

(၁) [illegible]
[illegible] အစည်းအဝေးက ဆုံးဖြတ်ခဲ့သည်။

(၂) [illegible]
[illegible]

[illegible]

[illegible]

[illegible]

၁၅။ ကဏ္ဍအလိုက် အခက်အခဲမှတ်တမ်း

ကဏ္ဍအလိုက် ဦးစားပေးဖွံ့ဖြိုးရေးလုပ်ငန်းစဉ်များ [illegible]

မှရင်းအား ကျေးရွာဖွံ့ဖြိုးရေးအထောက်အကူပြုကော်မတီတွင် ထားရှိရပါမည်၊ အခြားဌာနများနှင့် ညှိနိုင်ရန်အတွက် မိတ္တူအား

	အဆင့်	လုပ်ငန်း	အဆိုပြုသူ	လ/ နှစ်	လုပ်ဆောင်မည့်သူ	ပြင်ပမှ ထောက်ပံ့ပေးသူ
အခြေခံအဆောက်အအုံ	၁	သောက်ရေရရှိသည့်ရေတိုင်ကီဆောက်ရန် [illegible]	☑ ကျား ☑ မ	၃./.2015	ကျေးရွာလူထု ဖွံ့ဖြိုးရေးကော်မတီများ	[illegible]
	၂	ဆေးပေးခန်း	☑ ကျား ☑ မ	....../...........		
	၃	ရွာတွင်းလမ်း ရေမြောင်း [illegible]	☑ ကျား ☑ မ	....../...........	"	"
	၄	စာကြည့်တိုက်	☑ ကျား ☑ မ	....../...........	"	"
	၅	[illegible]	☐ ကျား ☑ မ	....../...........	"	
[illegible]	၁	စိုက်ပျိုးရေး အတွက် [illegible]	☑ ကျား ☑ မ	....../...........		
	၂	စိုက်ပျိုးရေး ဗဟုသုတ [illegible]	☑ ကျား ☑ မ	....../...........		
	၃	[illegible]	☑ ကျား ☐ မ	....../...........		
	၄	ချေးငွေ ([illegible])	☑ ကျား ☑ မ	....../...........		
	၅	စက်ချုပ် သင်တန်း	☐ ကျား ☑ မ	....../...........		
ကျန်းမာရေးနှင့်လူမှုရေး	၁	အာဟာရ [illegible]	☑ ကျား ☐ မ	....../...........		
	၂	[illegible] သင်တန်း	☑ ကျား ☐ မ	....../...........		
	၃	သားဆက်ခြား သင်တန်း	☐ ကျား ☑ မ	....../...........		
	၄	ကျန်းမာရေး အသိပညာပေးဟောပြောပွဲ	☑ ကျား ☑ မ	....../...........		
	၅	ကျန်းမာရေး လုပ်သား	☑ ကျား ☐ မ	....../...........		
ပညာရေး	၁	စာသင်ကျောင်း [illegible]	☑ ကျား ☐ မ	....../...........		
	၂	စာသင်ကျောင်း [illegible]	☑ ကျား ☑ မ	....../...........		
	၃	[illegible]	☐ ကျား ☑ မ	....../...........		
	၄	စာသင်ကျောင်း [illegible]	☑ ကျား ☐ မ	....../...........		
	၅	စာသင်ကျောင်း ပရိဘောဂ	☑ ကျား ☑ မ	....../...........		
အခြား	၁	(၂၄) နာရီ မီးလင်းရေး	☑ ကျား ☑ မ	....../...........		
	၂	ကျေးရွာ [illegible]	☑ ကျား ☐ မ	....../...........		
	၃	ငွေကြေး ဗဟုသုတ [illegible]	☑ ကျား ☐ မ	....../...........		
	၄	[illegible]	☐ ကျား ☑ မ	....../...........		
	၅	[illegible]	☐ ကျား ☐ မ	....../...........		

၁၆။ကျေးရွာဖွံ့ဖြိုးရေးစီမံချက်အရည်အသွေးထိန်းချုပ်မှု (Checklist for VDP)

ထိန်းချုပ်သူ-	ရက်စွဲ-	ရွာ-	VDP ရက်စွဲ-
		မြို့နယ်-	ကျေးရွာအုပ်စု-

(၁) VDP စာရွက်စာတမ်းပြီးဆုံးမှုကို စစ်ဆေးပါ။ (OM အရ)

- ○ မျက်နှာဖုံး (အဖုံး)
- ○ မာတိကာ
- ○ ကျေးရွာအခြေခံ Data
- ○ PSA အကျဉ်းချုပ်နှင့် PRA လုပ်ငန်းစဉ်
- ○ အမျိုးသား/အမျိုးသမီးအဖွဲ့များ၏ အခက်အခဲများ
- ○ ကျေးရွာမျှော်မှန်းချက် (ဆွေးနွေးချက်ရလဒ်)
- ○ အမျိုးသား/အမျိုးသမီးအဖွဲ့များသဘောတူထားသည့် နောင်လေးနှစ်အတွက် ဦးစားပေးလုပ်ငန်းများစာရင်း (အခြေခံအဆောက်အဦး၊အသက်မွေးမှု၊ ပညာရေး၊ လူမှုရေးထိန်းသိမ်းမှု....)

နောက်ဆက်တွဲများ-

- ○ လူမှုရေးအကဲဖြတ်မှု စာရွက်စာတမ်းဓါတ်ပုံနှင့် PRA လုပ်ငန်းစဉ် (ဖြစ်နိုင်လျှင်)၊ မြေပုံများ ပါရမည်၊ စည်းစိမ်ပိုင်ဆိုင်မှုအဆင့်၊ venn ပုံ...
- ○ ကျေးရွာစီမံကိန်းရေးဆွဲရေးအစည်းအဝေးမိတ္တူ
- ○ ကျေးရွာ၏အချက်အလက် (PC 1 ပုံစံ)
- ○ ကျေးရွာမျှော်မှန်းချက်

(၂) လူမှုရေးအကဲဖြတ်မှုအရည်အသွေးနှင့် VDP စစ်ဆေးပါ။

- ○ VDP တွင်ပါဝင်သောဦးရေ (အမျိုးသား/အမျိုးသမီး)- ၊
- ○ လူမှုရေးအကဲဖြတ်မှုအရည်အသွေးနှင့် VDP အတွက် ရက်ပေါင်း-
- ○ PRA ပစ္စည်းများ အသုံးပြုသည့် အရေအတွက်-
- ○ ပါဝင်သောဦးရေနှင့် လုပ်ငန်းများ မှတ်တမ်းတင်ခြင်း (အစည်းအဝေးမှတ်တမ်း၊ အဖွဲ့ဓါတ်ပုံ၊ တိုင်းရင်းသားအနည်းစုနှင့် ထိခိုက်လွယ်သော အဖွဲ့များ)
    - ▪ အလွန်ကောင်း
    - ▪ ကောင်း
    - ▪ ညံ့
- ○ လုပ်ငန်းများ မှတ်တမ်းတင်ခြင်းနှင့် အမျိုးသမီးအဖွဲ့အစည်းအဝေး၏ရလဒ် အားခွဲခြားပေးထားသလား။
    - ▪ ရှိ
    - ▪ မရှိ
- ○ စီမံကိန်းအရေအတွက် (အမျိုးသား/အမျိုးသမီးရွေးချယ်မှုအရေအတွက်)- ၊
- ○ PRAနှင့်သက်ဆိုင်သောအခြား စီမံကိန်းအရေအတွက် (အမျိုးသား/အမျိုးသမီးရွေးချယ်မှုအရေအတွက်)-