

ပြည်ထောင်စုသမ္မတ မြန်မာနိုင်ငံတော် အစိုးရ  
စိုက်ပျိုးရေး၊ မွေးမြူရေးနှင့်ဆည်မြောင်းဝန်ကြီးဌာန  
ကျေးလက်ဒေသဖွံ့ဖြိုးတိုးတက်ရေး ဦးစီးဌာန  
ပင်လည်ဘူးမြို့နယ်



လူထုဗဟိုပြုစီမံကိန်း

# National Community Driven Development Project (NCDDP)



ကျေးရွာဖွံ့ဖြိုးရေးအစီအစဉ်  
Village Development Plan (VDP)  
သဒ္ဓတ်ကုန်းကျေးရွာ၊ သဒ္ဓတ်ကုန်းအုပ်စု

၂၀၁၆ ခုနှစ်

ပင်လည်ဘူးမြို့



မာတိကာ

၁။ပင်လည်ဘူးမြို့နယ်မြေပုံ.....2

၂။သဒ္ဒတ်ကုန်းအုပ်စုမြေပုံ..... 3

၃။ကျေးရွာအုပ်စုတွင်ပါဝင်သောကျေးရွာစာရင်းများ ..... 4

၄။ကျေးရွာအခြေခံအချက်အလက်များ..... 4

၅။လူထုပူးပေါင်းပါဝင်သောလူမှုဆန်းစစ်ခြင်းနှင့်အကဲဖြတ်ခြင်းလုပ်ငန်းစဉ် (PSA/PRA) အကျဉ်းချုပ် ..... 6

၆။ကျေးရွာဖွံ့ဖြိုးရေးအစီအစဉ်အတွက်အသုံးပြုခဲ့သော PRA tools များနှင့်တစ်ခုချင်းစီအတွက်သုံးသပ်ချက်များ ... 8

အကြောင်းအရင်းများ/ အခက်အခဲများ ..... 16

၇။ကော်မတီဝင်များရွေးချယ်ခြင်းနှင့်ကျေးရွာဖွံ့ဖြိုးရေးအစီအစဉ်ဆောင်ရွက်မှုမှတ်တမ်းခါတ်ပုံများ..... 33

၁၈။ကော်မတီဝင်များစာရင်း ..... 38

၉။ပုံစံစ-၁။ကျေးရွာအချက်အလက် ..... 39

၁၀။ပုံစံစ-၂။စီမံကိန်းစက်ဝန်းအချိန်ဇယား..... 41

၁၁။ပုံစံစ-၃။ကျေးရွာဖွံ့ဖြိုးရေးဦးစားပေးအစီအစဉ် ..... 43

၁၂။ပုံစံစ-၄။ကျေးရွာဖွံ့ဖြိုးရေးစီမံကိန်းလုပ်ငန်းခွဲရွေးချယ်ခြင်းပုံစံ ..... 46

၁၃။ပုံစံစ-၅။အစည်းအဝေးတက်ရောက်သူစာရင်း..... 48

၁၄။အစည်းအဝေးမှတ်တမ်းများ..... 56

၁၅။ကဏ္ဍအလိုက်အခက်အခဲမှတ်တမ်း ..... 60

၁၆။ကျေးရွာဖွံ့ဖြိုးရေးစီမံချက်အရည်အသွေးထိန်းချုပ်မှု (Checklist for VDP)..... 61



## ၁။ ပင်လည်ဘူးမြို့နယ် မြေပုံ

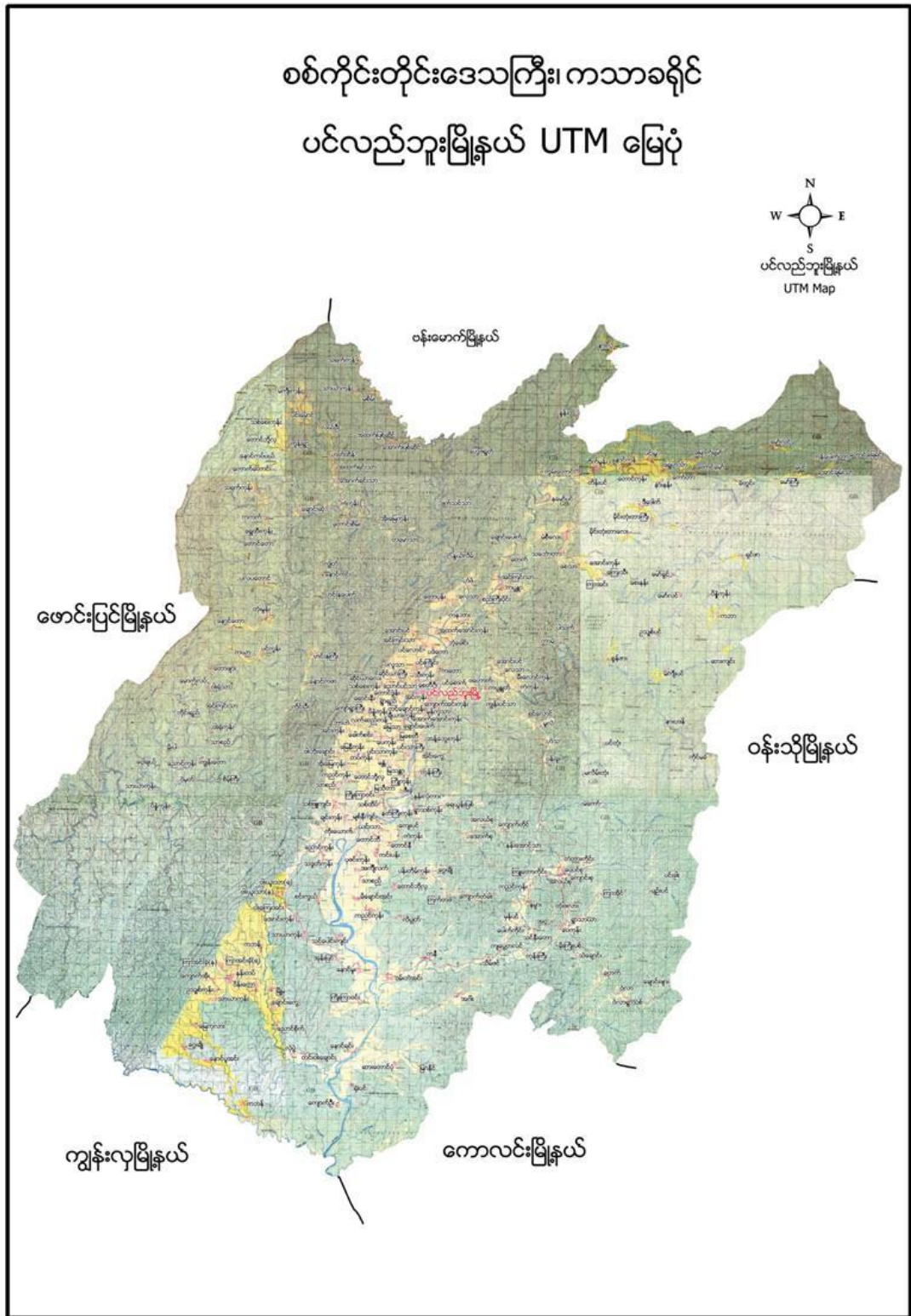



၂။ သဒ္ဓတ်ကုန်းအုပ်စုမြေပုံ

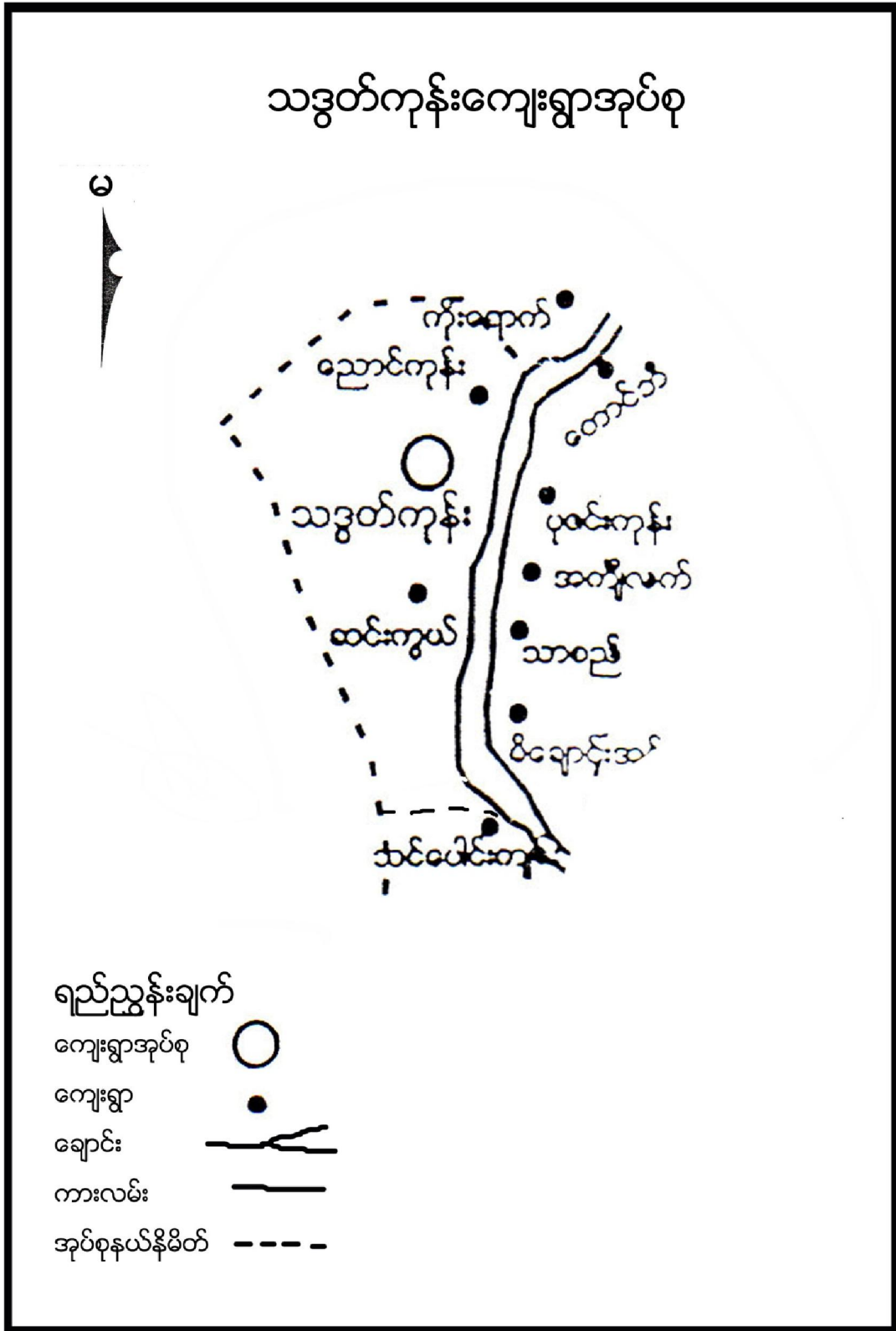





**၃။ ကျေးရွာအုပ်စုတွင်ပါဝင်သော ကျေးရွာစာရင်းများ**  
 သဒ္ဒတ်ကုန်း၊ ညောင်ကုန်း၊ စင်းကွယ် တို့ပါဝင်ပါသည်။

**၄။ ကျေးရွာအခြေခံအချက်အလက်များ**

**၁။ ကျေးရွာသမိုင်းအကျဉ်း**

သဒ္ဒတ်ကုန်းကျေးရွာကို လွန်ခဲ့သော နှစ်ပေါင်း (၁၀၀) ကျော်ခန့်မှ စတင်၍ ကျေးရွာဖွဲ့စည်းခဲ့သည်ဟုသိရသည်။ ရှေးအခါက ရုံးတိုက်များ တဲများစုဝေးနေထိုင်ရာအရပ်တွင် သဒ္ဒတ်ပင်များပေါက်ရောက်လျက်ရှိသည်။ ထိုအချိန်တွင် သဒ္ဒတ်ခုံဟုခေါ်တွင်ခဲ့ပြီး ယခုအချိန်တွင် သဒ္ဒတ်ကုန်းဟုဖြစ်ပေါ်လာသည်။ လက်ရှိ ဗမာလူမျိုးများနေထိုင်ကြပြီး ဗုဒ္ဓဘာသာကို ကိုးကွယ်ကြပါသည်။ သဒ္ဒတ်ကုန်းကျေးရွာသည် ပင်လည်ဘူးမြို့နှင့် (၁၀) မိုင်ခန့်ကွာဝေးပါသည်။ ကျေးရွာတွင်းလမ်းနှင့်ရွာချင်းဆက်လမ်းများမှာ မြေသားလမ်းများဖြစ်ပါသည်။ မိုးအခါတွင်သွားလာရေး အလွန်ပင်ခက်ခဲပါသည်။

စိုက်ပျိုးရေး အနေနှင့် ဆန်စပါးကိုအဓိက စိုက်ပျိုးကြပြီး ကြက်သွန်၊ နေကြာ၊ ပဲအမျိုးမျိုး၊ ဖရဲသီး၊ ခရမ်းချဉ်၊ အာလူးစသည်များကိုလည်းတစ်နိုင်တပိုင်စီးပွားဖြစ်စိုက်ပျိုးကြသည်။ မွေးမြူရေးအနေနှင့် ကြက် ၊ ဝက် ၊ ကျွဲ ၊ နွားငါးစသည်တို့ကိုလည်း တစ်နိုင်တပိုင်မွေးမြူကြသည်။ ဝင်ငွေအသင့်အတင့် ကောင်းမွန်မှု ရှိပါသည်။ ပညာရေးကို အလေးထားဆောင်ရွက်ကြပါသည်။

**၂။ ထူးခြားဖြစ်စဉ်**

စဉ်	အကြောင်းအရာ	ခုနှစ်	ထိခိုက်မှု
၁	မိုးခေါင်မှု	နှစ်စဉ်	စပါးစိုက်ပျိုးရာသီရောက်ချိန်တွင်
၂	ရေကြီးမှု	နှစ်စဉ်	စပါးစိုက်ပျိုးပြီးချိန်တွင်ဝါဆို၊ ဝါခေါင် လများတွင် ရေများကြီးပြီး စပါးပင်များ ရေနှစ်မြတ်ပြီး ပျက်စီးလေ့ရှိပါသည်

**၃။ လူနည်းစုလူမျိုးစုအိမ်ထောင်စု**

အမျိုးအစား	အိမ်ထောင်စု	ကျား	မ	စုစုပေါင်း
မရှိ	-	-	-	-

**၄။ ကျေးရွာအတွင်းရှိ စုစုပေါင်းအိမ်ထောင်စု**

အမျိုးအစား	အိမ်ထောင်စု	ကျား	မ	စုစုပေါင်း
ဗမာ	၁၀၄	၆၉	၃၅	၁၀၄

**၅။ ထိခိုက်လွယ်အုပ်စု**

ထိခိုက်လွယ်အုပ်စု	အိမ်ထောင်စု	ကျား	မ	စုစုပေါင်း
-------------------	-------------	------	---	------------



သက်ကြီး	၃၇	၂၀	၃၃	၅၃
မြေယာမဲ့	၁၆	၁၂	၄	၁၆
မသန်စွမ်း	၅	၅	-	၅

**၆။ အဓိကစီးပွားရေးလုပ်ငန်းများ**

စိုက်ပျိုးရေး	မွေးမြူရေး	အသေးစားစီးပွားရေး	အခြား
စပါး	ကျွဲ	စပါးအရောင်းအဝယ်	လက်သမား
မြေပဲ	နွား	ဈေးအရောင်းအဝယ်	
နေကြာ	ဝက်	မြေပဲအရောင်းအဝယ်	
နမ်း	ကြက်	နမ်းအရောင်းအဝယ်	
-		ရွှေကျင်လုပ်ငန်း	
		ကုန်စုံဆိုင်	

**၇။ ကျေးရွာအတွင်းအဓိက ပိုင်ဆိုင်မှုများ**

ကျေးရွာပိုင်ဆိုင်မှုများ	စိုက်ပျိုးမြေ	စားကျက်မြေ	သစ်တောမြေ	သဲ/ကျောက်ရရှိမှု	ရေတွင်း/ရေကန်	စက်ရေတွင်း
အရေအတွက်	၁၀၀၀ဧက	၁၅ဧက	၂၅၀၀-ဧက	သဲရို	၁၁ / ၁	၁
ကျေးရွာပိုင်ဆိုင်မှုများ	ကား	ထော်လာဂျီ	မြေတူးစက်	လမ်းကြိုတ်စက်	အသေးစားဆည်	ဈေးဆိုင်
အရေအတွက်	၂	-	-	-	၁	၅

**၈။ ကျေးရွာအတွင်းအခြားပိုင်ဆိုင်မှုများ**

ကျေးရွာပိုင်ဆိုင်မှုများ	ဆေးခန်း	ထယ်	ထွန်	ကျွဲ	နွား
အရေအတွက်	-	၁၀၀	၁၀၀	၅၀	၁၅၀
ကျေးရွာပိုင်ဆိုင်မှုများ	ဝက်	ဆိုင်ကယ်	ကျွမ်းကျင်လုပ်သား	လုပ်သား	
အရေအတွက်	၁၆၀	၉၆	၇	၂၁	

**၉။ အခြားကျေးရွာရှိအသုံးပြုနိုင်သော အရင်းအမြစ်/အချက်အလက်များ**

အရင်းအမြစ်	ဆေးခန်း	အ.လ.က/အ.ထ.က	ဈေး	ကျွမ်းကျင်လုပ်သား	လုပ်သား	မြေတူးစက်	လမ်းကြိုတ်စက်
အရေအတွက်	-	၁၁	-	၁၆	၃၀	-	-



၅။ လူထုပူးပေါင်းပါဝင်သော လူမှုဆန်းစစ်ခြင်း နှင့် အကဲဖြတ်ခြင်း လုပ်ငန်းစဉ် (PSA/PRA) အကျဉ်းချုပ်

စဉ်	အကြောင်းအရာ	ရက်စွဲ	ဦးတည်အုပ်စု	တက်ရောက်သူ			အဓိက ဆွေးနွေးချက်များ
				ကျား	မ	ပေါင်း	
၁	လူမှုစီးပွားအဆင့် သတ်မှတ်ခြင်း (Wealth Ranking)	၂၀၁၀-၀၁-၀၅	ချမ်းသာ၊ အလယ်အလတ်၊ နွမ်းပါး၊ အလွန် နွမ်းပါးအုပ်စုများ	၃၀	၃၀	၆၀	ကျေးရွာလူမှုစီးပွားအုပ်စုများခွဲခြားသတ်မှတ်နိုင်ရေးအတွက် အခြေခံစံနှုန်းများ သတ်မှတ်ခြင်း၊ ကျေးရွာသားများနှင့် အများသဘောတူ ခွဲခြားသတ်မှတ်ခြင်း
၂	ရာသီခွင်ပြပြက္ခဒိန် (Seasonal Calendar)	၂၀၁၀-၀၁-၀၅	ကော်မတီဝင်၊ အမျိုးသမီး၊ အမျိုးသားများ	၇	၁၅	၂၂	ရာသီဥတု၊ စိုက်ပျိုးသီးနှံများ၊ လယ်ယာလုပ်ငန်းများ၊ နေ့စားလုပ်ငန်းများ၊ မွေးမြူရေးလုပ်ငန်းများ၊ ဝမ်းစာဖူလုံမှု နှင့် ပွဲတော်များ
၃	ကျေးရွာလူမှုရေးပြ၊ သယံဇာတပြမြေပုံ (Social Map/Resource Map)	၂၀၁၀-၀၁-၀၅	ရပ်မိရပ်ဖ၊ ကော်မတီဝင်များ	၈	၁၂	၂၀	အိမ်အမျိုးအစားများ၊ အခြေခံအဆောက်အအုံများ၊ လမ်းပန်းဆက်သွယ်ရေးအခြေအနေ လယ်ယာမြေများ၊ မြစ်ချောင်းများ၊ ရေတွင်း၊ ရေကန်များ၊ သစ်တောများ
၄	ပြဿနာသစ်ပင် (Problem Tree)	၂၀၁၀-၀၁-၀၅	အမျိုးသားများကော်မတီဝင်များ	၇	-	၇	ဆွေးနွေးထားသော အခြေခံအဆောက်အအုံ များနှင့် သက်မွေးဝမ်းကျောင်းလုပ်ငန်းများ၊ ကျန်းမာရေး၊ ပညာရေး။
၅	ပြဿနာသစ်ပင် (Problem Tree)	၂၀၁၀-၀၁-၀၅	အမျိုးသမီးများ	-	၁၂	၁၂	ဆွေးနွေးထားသော အခြေခံအဆောက်အအုံ များနှင့် သက်မွေးဝမ်းကျောင်းလုပ်ငန်းများ
၆	ကျေးရွာ၏ (၅)နှစ်စာ ဦးစားပေးအစီအစဉ် ပြ ဇယား (Metric Ranking)	၂၀၁၀-၀၁-၀၅	အမျိုးသားအုပ်စု၊ အမျိုးသမီးအုပ်စု၊ လူငယ်အုပ်စု၊ ရပ်မိရပ်ဖ အုပ်စု	၂၉	၂၉	၅၈	အကျိုးပြုပြီးရေ၊ အကျိုးခံစားခွင့် နှင့် အဓိက လိုအပ်ချက်များပေါ်မူတည်၍ ဆုံးဖြတ်သည်။



၇	အဖွဲ့အစည်းချိတ်ဆက်ပုံ (Venn Diagram)	၅၀-၀-၀၀	ကျေးရွာအုပ်ချုပ်ရေးအဖွဲ့၊ ကျေးရွာစီ/ထောက်အဖွဲ့	၁၂	၁၅	၂၇	ကျေးရွာတွင်းရှိ အဖွဲ့အစည်းများနှင့် မည်သို့သောလုပ်ငန်းများအတွက် မည်သည့်အဖွဲ့များချိတ်ဆက်လုပ်ကိုင်မှု
၈	ပင့်ကူအိမ်ကွန်ယက် (Spider Web)	၁၂-၀-၀၅	အမျိုးသားများ နှင့် အမျိုးသမီးများ	၂၉	၂၉	၅၈	အမျိုးသားများ နှင့် အမျိုးသမီးများ တန်းတူအခွင့်အရေး ရရှိမှု နှင့် မရရှိသည့် အကြောင်းအရင်းများ
၉	ပြဿနာအခွင့်အရေး၊ လက်ရှိအခြေအနေနှင့် ပြောင်းလဲမှုညွှန်းကိန်း	၅၀-၀-၀၀	ကျေးရွာစီ/ထောက်အဖွဲ့၊ ကျေးရွာလူထု	၃၀	၃၀	၆၀	ပြဿနာအခွင့်အရေး၊ လက်ရှိအခြေအနေ ကိုသိရှိရန် နှင့် ပြောင်းလဲနိုင်သည်ပုံစံများ
၁၀	ကျေးရွာအိပ်မက်ပြမြေပုံ (Dream Map)	၅၀-၀-၀၀	ကျေးရွာစီ/ထောက်အဖွဲ့၊ ကျေးရွာလူထု	၂၀	၁၅	၃၅	နောင်တစ်ချိန်တွင် ကျေးရွာတွင် ဖြစ်စေချင်သော/မြင်စေချင်သော အရာများ ထည့်သွင်းရေးဆွဲခြင်း





၆။ ကျေးရွာဖွံ့ဖြိုးရေး အစီအစဉ်အတွက် အသုံးပြုခဲ့သော PRA tools များနှင့် တစ်ခုချင်းစီအတွက်သုံးသပ်ချက်များ

၁။ ကျေးရွာ၏လူမှုစီးပွားအဆင့်သတ်မှတ်ခြင်း။ (Wealth Ranking)

အဆင့်	အခြေခံစံနှုန်းများ/ ညွှန်းကိန်းများ	အိမ်ထောင်စု	ရာခိုင်နှုန်း
ချမ်းသာ	အိမ်အခြေအနေ- သွပ်မိုး၊ပျဉ်ကာ၊ပျဉ်ထောင်၊ပျဉ်ခင်း၊နံကပ်၊ခြေတံရှည်အိမ်ဖြစ်ပါသည်။ မြေယာပိုင်ဆိုင်မှု- ၁၀ဧက နှင့် အထက် ကျွဲ၊ နွား- ၁၀ ကောင်ထက်အထက် အခြားပိုင်ဆိုင်မှု- ခြွေစက်၊ ထွန်းစက်၊ ရေစုပ်စက်၊ TV၊ တယ်လီဖုန်း၊ စပါးကြိုက်စက်၊ ဆိုင်ကယ်၊ဆိုလာ၊ကား	၈	၇.၇%
အလယ်အလတ်	အိမ်အခြေအနေ- ပျဉ်ခင်း၊ ပျဉ်ကာ၊ သွပ်မိုး၊ ချေတံရှည်အိမ် မြေယာပိုင်ဆိုင်မှု- ၅ ဧက နှင့် ၁၀ ဧကကြား ကျွဲ၊ နွား- ၅ ကောင်နှင့် ၁၀ ကောင်အကြား အခြားပိုင်ဆိုင်မှု- လှည်း၊ဆိုလာ၊TVအသေး၊ရေစုပ်စက်၊ဆိုင်ကယ်	၅၄	၅၁.၉%
နွမ်းပါး	အိမ်အခြေအနေ- ပျဉ်ခင်း၊ ဝါးထရံကာ၊ သက်ကယ်မိုး၊ ခြေတံရှည်အိမ် မြေယာပိုင်ဆိုင်မှု- ၅ဧကအောက် ကျွဲ၊ နွား- ၂ကောင်အောက် အခြားပိုင်ဆိုင်မှု-ဆိုလာ၊လှည်း၊ဆိုင်ကယ်အဟောင်း၊TVအသေး၊	၃၃	၃၁.၇%
အလွန်နွမ်းပါး	အိမ်အခြေအနေ- ပျဉ်ခင်း၊ ဝါးထရံကာ၊ အင်ဖက်မိုး၊ အကာမလုံ မြေယာပိုင်ဆိုင်မှု- မရှိ ကျွဲ၊ နွား- မရှိ အခြားပိုင်ဆိုင်မှု- ကျောင်းနေအရွယ်ကလေးရှိ ကျောင်းမထားနိုင်	၉	၈.၇%
စုစုပေါင်း		၁၀၄	၁၀၀%





**သုံးသပ်ချက်**

ရာသီဥတု-တပေါင်းလ လယ်မှ စ၍ နယုန်လအထိ နွေရာသီဖြစ်ပါသည်။ နယုန်လ လယ် မှ စ၍ သီတင်းကျွတ်လလယ်အထိ မိုးရာသီ ဖြစ်ပါသည်။ သီတင်းကျွတ်လလယ် မှ စတင်၍ တပေါင်းလ အထိ ဆောင်းရာသီ ဖြစ်ပါသည်။

**စိုက်ပျိုးရေး-နယုန်လ**တွင် စပါးစိုက်ပျိုးရန် ပျိုးထောင်ကြပြီး ဝါဆိုလတွင် ကောက်စိုက်ကြပါသည်။ တန်ဆောင်မုန်းလနှင့်နတ်တော်လအထိ နေကြာမြေပဲနမ်း နှင့် မူးချောင်းထဲတွင် မြေတောက်ပဲ၊ခရမ်းချဉ်၊အာလူး၊ကြက်သွန်၊နံနံပင်၊သခွား၊ဖရဲသီးစသည်များကိုလည်းစိုက်ပျိုးကြပါသည်။

**မွေးမြူရေး-မွေးမြူရေး** လုပ်ငန်းများကို ရာသီမရွေးလုပ်ကိုင်ကြပါသည်။ လုပ်ငန်းခွင်အတွက် ကျွဲ၊ နွားများမွေးမြူကြပြီး အိမ်ခြေထက်ဝက်ခန့်မှာ ကြက်၊ဝက်များမွေးမြူကြပါသည်။

**နေ့စားလုပ်ငန်း-**ဝါဆို၊ဝါခေါင်လတွင် လယ်ယာလုပ်ငန်းခွင် များရှိခြင်းကြောင့် ဝင်ငွေရရှိပါသည်။ သီတင်းကျွတ်၊ တန်ဆောင်မုန်း နှင့် နတ်တော် လများတွင်စပါးရိတ်သိမ်းခြွေလှေ့ခြင်း လုပ်ငန်းများ ရှိခြင်းကြောင့် ဝင်ငွေရရှိပါသည်။တပေါင်း၊တရူး၊ကဆုန်၊နယုန်လများတွင် ရွှေကျင်းများတွင် ရွှေကျင်လုပ်ငန်း လုပ်ကိုင်ကြပါသည်။ နေ့စားလုပ်ငန်းမှ တစ်နေ့ဝင်ငွေ ၄၀၀၀ ကျပ်၊ တစ်လ ဝင်ငွေ ၁၂၀၀၀၀ကျပ် နှင့် တစ်နှစ်ဝင်ငွေ ၈၅၀၀၀၀ ကျပ် ရရှိပါသည်။

**သဘာဝဘေးအန္တရာယ်၊**မူးရေကြီးခြင်းကြောင့် ရံဖန်ရံခါစိုက်ပျိုးထားသောစပါးများရေလွှမ်းပြီးပျက်စီးဆုံးရှုံးမှုများကြုံတွေ့ရပါသည်။ လေပြင်းများ ကျရောက် တတ်သည့်အခါလည်းရှိပါသည်။

**ဝမ်းစာဖူလုံမှု-**ဝါခေါင်၊တော်သလင်းလများတွင် စပါးကုန်ချိန်ဖြစ်၍ ဝမ်းစာရှားပါးမှုပြဿနာရှိပါသည်။

**အလုပ်သမားရှားပါးမှု-** အလုပ်သမားရှားပါးမှုမှာ စပါးစိုက်ပျိုးချိန်နှင့် စပါးရိတ်သိမ်းချိန်များတွင် အလုပ်သမားများ ရှားပါးမှုပြဿနာကို တွေ့ကြုံရသည်။

**ပွဲတော်များ-**တန်ခူးလတွင် သင်္ကြန်ပွဲတော်ပြုလုပ်ပါသည်။ ဝါဆိုလတွင် သင်္ကြန်ကပ်ပွဲတော်ရှိပါသည်။ သီတင်းကျွတ်လတွင် မီးထွန်းပွဲတော်ရှိပါသည်။ တပေါင်းလတွင် အလှူပွဲများရှိပါသည်။









**သုံးသပ်ချက်**

လူနေထိုင်မှု ပုံစံ-စီးပွားရေးအဆင့် (၄) မျိုးရှိပြီး ကျေးရွာများတွင် စုစည်းစွာနေထိုင်ကြပါသည်။

လမ်းပန်းဆက်သွယ်ရေး-ကျေးရွာ၏မြောက်ဘက်တွင်  
ညောင်ကုန်းကျေးရွာ၊တောင်ဘက်တွင်စင်းကွယ်၊မိချောင်းအင်း၊ဝါးယူသာလမ်းဆုံသို့ရောက်ရှိမည်ဖြစ်သည်။  
အရှေ့ဘက်တွင် လယ်ကွင်းများရှိပြီး အနောက်ဘက်တွင် ခရိုင်ချင်းဆက်လမ်းသို့ရောက်ရှိမည်ဖြစ်သည်။

ကျန်းမာရေး-ကလေးမွေးဖွားခြင်းအတွက် အရပ်လက်သည်ရှိပါသည်။အခြားသောကျန်းမာရေးအနေနှင့်  
မိချောင်းအင်းသို့ သွားရောက်ကုသကြရပါသည်။

သောက်သုံးရေ- ကျေးရွာတွင်းရှိ လက်တူးတွင်းနှင့် ပိုက်တွင်းများမှ ရေကို အသုံးပြုပါသည်။  
လုံလောက်မှုရှိပါသည်။ ကျေးရွာအနောက်ဘက်တွင်ကျေးလက်ဒေသဖွံ့ဖြိုးတိုးတက်ရေးဦးစီးဌာနမှ  
တူးဖော်ပေး ထားသော စက်ရေတွင်းမှလည်း သောက်သုံးရေကို အသုံးပြုကြပါသည်။

အခြား- စီးပွားရေးအနေနှင့် သလင်းတက်ချိန်တွင်စပါးများရောင်းချပြီးမိမိအိမ်အတွက်လိုအပ်သော  
ပစ္စည်းများကို ဝယ်ယူသုံးစွဲကြသည်။ငါးများကိုလည်း တစ်နိုင်တစ်ပိုင်စီးပွားရေး အဖြစ်မွေးမြူကြသည်။



၄။ကျေးရွာအရင်းအမြစ်ပြုပြင်ဆင်ခြင်မှုနှင့်သုံးသပ်ချက်

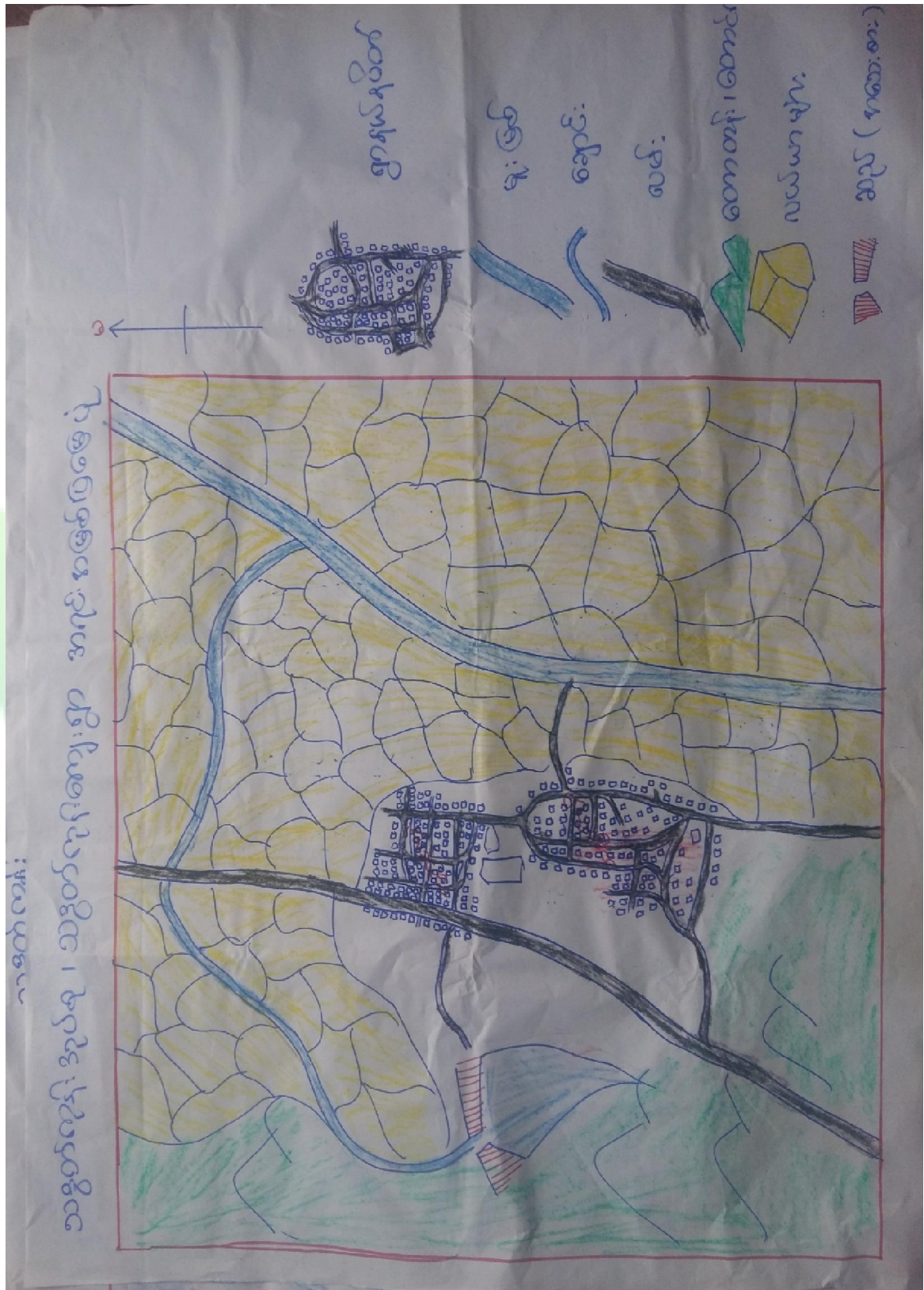



**သုံးသပ်ချက်**

ပတ်ဝန်းကျင်ရှိအရင်းအမြစ်များ-ကျေးရွာ၏ အရှေ့ဘက်တွင် လယ်ကွင်းများနှင့် မူးမြစ် ရှိပြီး မူးမြစ်ထဲတွင် ဆောင်းပိုင်နှင့် နွေရာသီ အချိန်များတွင် ကြက်သွန်၊ ခရမ်းချဉ်၊ မုံညင်း၊ အာလူး၊ ပဲအမျိုးမျိုး စသည်များစိုက်ပျိုးကြပြီး အိမ်များ၊ အဆောက်အဦများ ဆောက်လုပ်ရာတွင် သဲကိုလည်း မူးမြစ်ထဲ တွင် အကောင်းဆုံးသောသဲကို ရရှိနိုင်ပါသည်။အနောက်ဘက်တွင် တောင်တန်းရှိပြီး ထိုတောင်တန်းမှ စိမ့်စမ်းရေသွယ် ၍ တစ်ရွာလုံးသောက်သုံးရေ ရရှိပါသည်။ သောက်သုံးရေအနေနှင့် လုံလောက်မှုရှိပါသည်။ တောင်ဘက် တွင် လယ်ကွင်းများ ရှိပါသည်။ အရှေ့တောင်ဘက်တွင် လယ်ကွင်းနှင့် မူးမြစ်ကူးပြီးသွားပါက မိချောင်းအင်းကျေးရွာရှိပြီး ထိုကျေးရွာတွင် လိုအပ်သော ဆောက်လုပ်ရေးပစ္စည်းများ ဝယ်ယူရရှိနိုင်ပါသည်။အနောက်ဘက် တောင်တန်းများမှ လည်း ထင်းများနှင့် အခြား သစ်တောထွက်ပစ္စည်းများလည်း ရရှိပါသည်။

**စီးပွားရေးလုပ်ကိုင်စားသောက်ရသောအရင်းအမြစ်-** ရွာ၏ အရှေ့ဘက် မူးမြစ်ထဲတွင် နွေပိုင်းကာလများတွင် ရွှေများ တစ်နိုင်တစ်ပိုင်တစ်ပိုင် တူးဖော်ဆောင်ရွက်ခြင်းဖြင့် ဝင်ငွေများရရှိပါသည်။လယ်/ယာ မြေများကို အသုံးပြု၍ စပါးကိုအဓိကထားစိုက်ပျိုးကြပါသည်။ နွေပိုင်း ကာလများတွင် မူးမြစ်ထဲတွင်ကြက်သွန်၊ ခရမ်းချဉ်၊ မုံညင်း၊ အာလူး၊ ပဲအမျိုးမျိုး နှင့် မြေတောက်ပဲများကိုလည်းစိုက်ပျိုးကြပါသည်။တိုးချဲ့စိုက်ပျိုးရန်လိုအပ်ပါ သည်။

**အရင်းအမြစ်နှင့်ဆက်စပ်သောပြဿနာများ-**ရွာ၏အရှေ့ဘက်တွင်မူးမြစ် ရှိပြီး တခါတရံရေးကြီးပါက လယ်ကွင်းများရေဖုံးလွှမ်းတတ်ပြီး စပါးသီးနှံပျက်စီးတတ်ပါသည်။ စိုက်ပျိုးရေးအတွက်ရေရရှိပြီး မိုးခေါင်ရေရှားမှုဖြစ်ခြင်းကြောင့် သီးနှံများဖြစ်ထွန်းမှုနည်းပါသည်။ စပါးအထွက်နှုန်းနည်းခြင်းကြောင့် အကြွေးတင်ရှိမှုများရှိလာပါသည်။ လမ်းပန်းဆက်သွယ်ရေး အနေနှင့် မိုးတွင်းကာလများတွင် အလွန်ပင်ခက်ခဲသောကြောင့် ဝင်ငွေနည်းကြပါသည်။









**အကြောင်းအရင်းများ/ အခက်အခဲများ**

၁	လမ်းပန်းဆက်သွယ်ရေး အားနည်းခြင်း	၂	ကျန်းမာရေးအားနည်းခြင်း	၃	ပညာရေးအားနည်းခြင်း
၄	စီးပွားရေးဈေးကွက် မရှိခြင်း	၅	မူးယစ်ဆေးဝါး ပေါများခြင်း	၆	စိုက်ပျိုးရေး လုပ်ငန်းဆောင်ရွက် လုပ်ကိုင်မှုအားနည်းခြင်း
၇	လျှပ်စစ်မီး မရှိခြင်း	၈	စိုက်ပျိုးရေး ဗဟုသုတ၊ အသိပညာအားနည်းခြင်း	၉	မွေးမြူရေးအတွက် အသိပညာ၊ ဗဟုသုတ အားနည်းခြင်း
၁၀	တစ်ပိုင်တစ်နိုင် စီးပွားရေးလုပ်ငန်းများ ဆောင်ရွက်လုပ်ကိုင်မှု အားနည်းခြင်း	၁၁	ကျေးရွာအတွင်းတွင် နေ့စား၊ လစား လုပ်ငန်းများဆောင်ရွက်လုပ်ကိုင် ရန်မရှိခြင်း		

**အကျိုးဆက်များ**

- ၁ လမ်းပန်းဆက်သွယ်ရေး ကောင်းမွန်မှုမရှိသောကြောင့် ဒေသထွက်သီးနှံများ ဈေးကောင်း ဖြင့် မရောင်းချရခြင်း၊ သွားလာရေးခက်ခဲခြင်း
- ၂ ကျန်းမာရေးအားနည်းခြင်းကြောင့် စီးပွားရေး၊ လူမှုရေး၊ ဘာသာရေး၊ ဖွံ့ဖြိုးရေး ဆောင်ရွက်လုပ်ကိုင်ရန် အင်အားမရှိခြင်း
- ၃ ပညာရေးအားနည်းခြင်းကြောင့် ကိုပိုင်ဉာဏ်ဖြင့် ဆုံးဖြတ်နိုင်မှုအားနည်းခြင်း၊ အမှား မှန်ကို ခွဲခြားဆောင်ရွက် နိုင်မှုအားနည်းခြင်း၊ အကောင်းအဆိုးကို မခွဲခြားတတ်ခြင်း
- ၄ စီးပွားရေး ဈေးကွက်မရှိသည့်အတွက် ဒေသထွက်သီးနှံများ ထုတ်လုပ်သော်လည်း ဝယ်လက်နည်းသည့်အတွက် အမြတ်ငွေ တွက်ချေမကိုက်ခြင်း
- ၅ မူးယစ်ဆေးဝါးများ ပေါများသည့်အတွက် လူငယ် လူရွယ်များ မူးယစ်ဆေးဝါး သုံးစွဲသည့်အတွက် မိသားစုပြဿနာများ ဖြစ်ခြင်း၊ နောင်အနာဂါတ်များ တိုးတက်ကောင်မွန်ရန် ခက်ခဲခြင်း၊ မိသားစုစီးပွားရေးများ ပျက်စီးဆုံး ရုံးရခြင်း
- ၆ စိုက်ပျိုးရေးလုပ်ငန်းများဆောင်ရွက်လုပ်ကိုင်မှု အားနည်းခြင်းကြောင့် စီးပွားရေးများနောက်ကျခြင်း
- ၇ ကျောင်းသားလူငယ်များ စာကြည့်ရာတွင် အခက်အခဲများ ရှိခြင်း၊ လူနေမှုအဆင့်အတန်းများနိမ့်ကျခြင်း၊ ဗဟုသုတ များအားနည်းခြင်း
- ၈ စိုက်ပျိုးရေးအသိပညာ အားနည်းခြင်းကြောင့် ဝင်ငွေများ နည်းပါးခြင်း
- ၉ မွေးမြူရေးလုပ်ငန်းများ ဆောင်ရွက်လုပ်ကိုင်မှု အားနည်းခြင်းကြောင့် စီးပွားရေး၊ မိသားစုဝင်ငွေများ နည်းပါးပါသည်။
- ၁၀ တစ်နိုင်တစ်ပိုင်စီးပွားရေးလုပ်ငန်းများ ဆောင်ရွက် လုပ်ကိုင်မှုအားနည်းခြင်းတို့ကြောင့် ကျေးရွာဖွံ့ဖြိုးရေးအားနည်းပါသည်။
- ၁၁ ကျေးရွာအတွင်းနေစားလုပ်ငန်း များမရှိခြင်းတို့ကြောင့် ဝင်ငွေများနည်းပါးပါသည်။



**ဖြေရှင်းနည်းလမ်း**

- |  |    |   |   |
|--|----|---|---|
| ၁ လမ်းတံတားများ ပြုပြင်ဆောင်ရွက်ပေးသင့်ပါသည်   | ၂  | အုပ်စုတွင်း ကျေးလက်ဆေးပေးခန်း ဆောက်လုပ်ပေးသင့်ပါသည်   | ၃ ပညာရေးနှင့် ပတ်သက်သော စာပေဟောပြောပွဲများ ဆောင်ရွက်ပေးသင့်ပါသည်။                               |
| ၄ စီးပွားရေးအသိပညာများ၊ ဗဟုသုတများ၊ စီးပွားရေးဆိုင်ရာအသိပညာများ သင်တန်းအနေနှင့် ဖြစ်ဖြစ်ဆောင်ရွက်ပေးသင့်ပါသည်။ | ၅  | မြို့နယ် အာဏာပိုင် အဖွဲ့အစည်းများ၊ ကျေးရွာအာဏာပိုင်အဖွဲ့အစည်းများနှင့် ပူးပေါင်းဆောင်ရွက်သင့်ပါသည်။ | ၆ စိုက်ပျိုးရေး အသိပညာဗဟုသုတများ များရှာဖွေပြီး စိုက်ပျိုးရေးကို သွင်ကျယ်စွာဆောင်ရွက်သင့်ပါသည်။ |
| ၇ ကျေးရွာ ရန်ပုံငွေများ စုဆောင်းပြီး နာရီလျှပ်စစ်မီးရရှိရန်ဆောင်ရွက်လုပ်ကိုင်သင့်ပါသည်။                        | ၈  | စိုက်ပျိုးရေးအသိပညာမဂ္ဂဇင်းများ ရှာဖွေသင့်ပါသည်။  | ၉ မွေးမြူရေးလုပ်ငန်းများလည်း စီးပွားဖြစ်ဆောင်ရွက်သင့်ပါသည်။ ။                                   |
| ၁၀ တစ်နိုင်တစ်ပိုင် စိုက်ပျိုးရေး၊ မွေးမြူရေးလုပ်ငန်းများဆောင်ရွက်သင့်ပါသည်။                                   | ၁၁ | စီးပွားရေးလုပ်ငန်းရှင်များ ရှိမှသာ ကျေးရွာတွင်း နေစားလုပ်ငန်းများပေးများလာမည်။                      |   |



၆။ အမျိုးသမီးများတင်ပြသော ပြဿနာသစ်ပင် နှင့် ဓကြောင်းနည်းလမ်း

**ဖွံ့ဖြိုးမှု အကျိုးခံစားခွင့် ( အမျိုးသမီး )**

**အကျိုးဆက်**

- ၁။ ရောဂါကပ် အချိန် မရှိခြင်း
- ၂။ အချိန်မတိုင်းမှ အသက်ဆုံးရှုံးခြင်း / ပညာရေး အကျိုးခံစားခွင့်
- ၃။ ကျန်းမာရေး / အစာအာဟာရ အကျိုးခံစားခွင့် / ကျန်းမာရေး အကျိုးခံစားခွင့်
- ၄။ ပညာစာတတ်ခြင်း ပါးခြင်း / ကျောင်းနေ အကျိုးခံစားခွင့် မရခြင်း
- ၅။ ဆွေ ချမ်းသာ ဝမ်းသာခြင်း / လူတွေ အကျိုးခံစားခွင့် မရခြင်း
- ၆။ အချိန်မရှိ ဝမ်းသာခြင်း မဖြစ်ခြင်း
- ၇။ သတင်းစုံများ မဖြစ်ခြင်း
- ၈။ ဖွံ့ဖြိုးရေးများ အကျိုးခံစားခွင့် မရခြင်း
- ၉။ များပေါင်း ပါဝင်မှု အကျိုးခံစားခွင့်
- ၁၀။ ပုံမှန် ဝင်ငွေများ မရှိ / အကျိုးခံစားခွင့် မရခြင်း

**အကြောင်းရင်း**

- ၁။ လမ်းပန်းဆက် ဝတ္တရား မရခြင်း
- ၂။ ကျန်းမာရေး / အစားအသောက် အကျိုးခံစားခွင့် မရခြင်း
- ၃။ စာကြည့်တိုက် ( မရှိ )
- ၄။ ပညာရေး အကျိုးခံစားခွင့် မရခြင်း
- ၅။ များပေါင်း ဝမ်းသာခြင်း
- ၆။ များပေါင်း အကျိုးခံစားခွင့် မရခြင်း
- ၇။ များပေါင်း အကျိုးခံစားခွင့် မရခြင်း
- ၈။ များပေါင်း အကျိုးခံစားခွင့် မရခြင်း
- ၉။ များပေါင်း အကျိုးခံစားခွင့် မရခြင်း
- ၁၀။ တစ်နိုင်တစ်ပျော် များပေါင်း အကျိုးခံစားခွင့် မရခြင်း



**အကြောင်းအရင်းများ/ အခက်အခဲများ**

၁	လမ်းပန်းဆက်သွယ်ရေးမကောင်းခြင်း (တံတားများ ပြုပြင်ရန်လိုအပ်ခြင်း)	၂	ကျန်းမာရေးဆေးပေးခန်း မရှိခြင်း အခက်အခဲရှိခြင်း	၃	စာကြည့်တိုက် မရှိခြင်း။ ငွေကြေးမတတ်နိုင်ခြင်း
၄	သန့်ရှင်းသောသောက်သုံးရေ ရှားပါးခြင်း	၅	ကျေးရွာအားကစားကွင်း ပြုပြင်ရန်လိုအပ်နေပြီး လူငယ်များအခြားနည်းလမ်းဖြင့် အချိန်ဖြုန်းနေကြခြင်း	၆	ကျေးရွာတွင်း သာရေး၊ နာရေး၊ ကိစ္စများတွင် လူစုဝေးရန် နေရာမရှိခြင်း
၇	၂၄ နာရီလျှပ်စစ်မီး မရရှိခြင်းကြောင့် လူမှုဘဝနိမ့်ကျခြင်း	၈	စိုက်ပျိုးရေးနည်းပညာ အကူအညီလိုအပ်နေခြင်း	၉	မွေးမြူရေးနည်းပညာ မရှိခြင်း
၁၀	တပိုင်တနိုင်စီးပွားရေးလုပ်ငန်းမရှိခြင်း				

**အကျိုးဆက်များ အကျိုးဆက်များ**

- ၁ လမ်းပန်းဆက်သွယ်ရေးမကောင်းမှုကြောင့် သွားလာရေး ခက်ခဲခြင်း၊ ဒေသထွက်သီးနှံများ ရောင်းချရာတွင် ဈေးကောင်းမရခြင်း
- ၂ ကျန်းမာရေးဆေးပေးခန်း မရှိခြင်းကြောင့် မိသားစုကျန်းမာရေး စိုးရိမ်ပူပန်ရခြင်း၊ ကျန်းမာရေးမကောင်းဖြစ်ပါက ကျွမ်းကျင်သော ဆရာဝန်များနှင့်မကုသရသည့်အတွက် အသက်အန္တရာယ်စိုးရိမ်ရပါသည်။
- ၃ စာကြည့်တိုက်မရှိခြင်းကြောင့် အသိပညာဗဟုသုတ အားနည်းခြင်း၊ စာပေဗဟုသုတ အားနည်းခြင်း ပညာရေးအားနည်းခြင်းတို့ကြောင့် လူလောကတွင် အမှားအမှန် ခွဲခြာ ဆုံးဖြတ်နိုင်မှုမရှိခြင်း
- ၄ ရေကန်၊ ရေပိုက်လိုင်း မရှိခြင်းကြောင့် သောက်သုံးရေခက်ခဲခြင်း။
- ၅ ကျေးရွာအားကစားကွင်း ပြုပြင်ဆောင်ရွက်ရခြင်း
- ၆ ကျေးရွာဘက်စုံသုံးခန်းမ မရှိ၍ သာရေး၊ နာရေး၊ ကိစ္စများတွင် အခက်အခဲဖြစ်ခြင်း
- ၇ ၂၄ နာရီမီးလင်းရေ အတွက် ငွေကြေးမပြည့်စုံခြင်း
- ၈ စိုက်ပျိုးရေးနည်းပညာအားနည်း၍ သီးနှံထွက်နှုန်း မရရှိခြင်း
- ၉ မွေးမြူရေးနည်းပညာ ရှိခြင်း ကြောင့် မိသားစု ဝင်ငွေအားနည်းခြင်း။
- ၁၀ တပိုင်တနိုင်စီးပွားရေးလုပ်ငန်းမရှိခြင်းကြောင့် မိသားစုပုံမှန်ဝင်ငွေမရှိခြင်း





**ဖြေရှင်းနည်းလမ်း**

- ၁ လမ်းတံတားများ ပြုပြင်ဆောင်ရွက်ပေးရန် (ကျေးရွာခြင်းဆက်+ ကျေးရွာတွင်းလမ်း)
- ၂ အုပ်စုတွင်း ကျေးလက်ဆေးပေးခန်း များတည်ဆောက်ပေးခြင်း
- ၃ စာကြည့်တိုက်တည်ဆောက်ပေးခြင်း စာကြည့်တိုက်တည်ဆောက်ပြီးစာအုပ်စာပေများထားရှိပေးခြင်း၊ လူငယ်များစာကြည့်လာစေရန် လူငယ်ကြိုက်စာပေများ ထားရှိပေးခြင်း။
- ၄ ရေကန်၊ ရေပိုက်လိုင်းပြုလုပ်ပေးခြင်း (ရေဂါလံ-၁၀၀၀၀) ဆန်
- ၅ အားကစားကွင်း ပြုပြင်ရန်
- ၆ ကျေးရွာ ဘက်စုံသုံးခန်းမတည်ဆောက်ခြင်း
- ၇ ကျေးရွာရန်ပုံငွေ စုဆောင်းပြီး နာရီမီးလင်းရေး ရရှိရန် ဆောင်ရွက်ခြင်း
- ၈ သီးနှံအထွက်နှုန်းတိုးတက်ရန် စိုက်ပျိုးရေးနည်းပညာပေးခြင်း
- ၉ မွေးမြူရေးနည်းပညာပေးခြင်း
- ၁၀ ကျေးလက်ဦးစီးဌာနနှင့်ချိတ်ဆက်ဆောင်ရွက်ရန်



၇။ ဦးစားပေးအစီအစဉ်ပြဇယား (Matrix Ranking)

**ဦးစားပေးအစီအစဉ် ပြေးချယ်ခြင်း**

စဉ်	အခက်အခဲ	၁	၂	၃	၄	၅	၆	၇	၈	၉	၁၀	အဆင့်	ခန့်မှန်း တိုက်ရိုက်
၁	အေးလေးစိန်	X	၁	၂	၃	၄	၅	၆	၇	၈	၉	၁၂	၁၅၀
၂	ရေတွက်ပေါက် (ပိုက်လုံး၊ တံတား)		X	၂	၃	၄	၅	၆	၇	၈	၉	၃	၃၀
၃	ရေဖြူဝေရုံ ပိုက်လုံးအဖွဲ့အစည်း (ရေစိုက်စနစ်)			X	၂	၃	၄	၅	၆	၇	၈	၁	၅၀
၄	အားကစားတွင်း ဖြူခြင်းခြင်း				X	၂	၃	၄	၅	၆	၇	၆	၂၀
၅	ရွာတွင်းလမ်း ဖြူခြင်းခြင်း					X	၂	၃	၄	၅	၆	၇	-
၆	ဘက်စုံ ဆုံးခန်းမ						X	၂	၃	၄	၅	၅	၁၀၀
၇	အခြေခံတိုက်							X	၂	၃	၄	၄	၁၀၀



**စီမံကိန်းပထမနှစ်တွင် စာသင်ကျောင်းပြုပြင် (မျက်နှာကျက် နှင့် ဆေးသုတ်လုပ်ငန်း) ကို ရံပုံငွေ (၇၆၈၀၀၀၀) ကျပ်ဖြင့် စာသင်ကျောင်းပြုပြင်ခြင်း လုပ်ငန်းများ ဆောင်ရွက်ခဲ့ပါသည်။** စာသင်ကျောင်း ရုံးခန်းတိုးချဲ့ဆောင်ရွက်ခြင်း၊ တောင်ဘက်ကျောင်းဆောင် နံရံတက်ခြင်း၊ ကြမ်းခင်း အချောကိုင်ခြင်းလုပ်ငန်းကို ဆောင်ရွက်ခဲ့ပါသည်။

**စီမံကိန်း ဒုတိယ နှစ်တွင်** သဒ္ဓတ်ကုန်းကျေးရွာအနေဖြင့် ကျေးရွာအုပ်စုအတွင်း လုပ်ငန်းများအခြေအနေအရ လိုအပ်ချက်အလိုက် ရံပုံငွေများခွဲဝေရာတွင် အလှည့်မကျသေးသဖြင့် လုပ်ငန်းဆောင်ရွက်ခြင်းကို ရပ်နားခဲ့ပါသည်။

**စီမံကိန်း တတိယနှစ် တွင်** ကျေးရွာအနောက်ဘက် ကုန်းပေါ်တွင် ကျေးလက်ဒေသဖွံ့ဖြိုးတိုးတက်ရေး ဦးစီးဌာနက အကောင်အထည်ဖော်ဆောင်ရွက်ထားသော စက်ရေတွင်မှ တစ်ရွာလုံး ရေပိုက်သွယ်တန်းခြင်း လုပ်ငန်းကို ဆောင်ရွက်သွားမည်ဖြစ်ပါသည်။

**စီမံကိန်း စတုတ္ထ နှစ် တွင်** သဒ္ဓတ်ကုန်း ကျေးရွာအနေဖြင့် ဆောင်ရွက်လုပ်ကိုင်ခြင်း မရှိဘဲ စင်းကွယ်ကျေးရွာသာဆောင်ရွက်လုပ်ကိုင်သွားမည်ဖြစ်ပါသည်။









**သုံးသပ်ချက်**

**ကျေးရွာအတွင်းရှိအဖွဲ့အစည်းများ**

ကျေးရွာလူထုနှင့်အဖွဲ့အစည်းများ ချိတ်ဆက်ဆောင်ရွက်နေသည့် အနေအထားမှာ အုပ်ချုပ်ရေးအဖွဲ့၊ ကျောင်းကော်မတီအဖွဲ့၊ အမျိုးသား/သမီးအဖွဲ့၊ မီးလင်းရေးအဖွဲ့၊ ဂေါပကအဖွဲ့၊ မီးသတ်တပ်ဖွဲ့၊ ဓမ္မစင်္ကြာအဖွဲ့၊ ကျေးရွာစီမံကိန်းကော်မတီအဖွဲ့များနှင့် ဒေသဖွံ့ဖြိုးရေးလုပ်ငန်းများကို ပူးပေါင်းဆောင်ရွက်သွားပါသည်။

**ကျေးရွာပြင်ပအဖွဲ့အစည်းများ**

သဒ္ဒတ်ကုန်းကျေးရွာတွင်မြို့နယ်အထွေထွေအုပ်ချုပ်ရေးဦးစီးဌာန၊ ပညာရေးဌာန၊ ကျန်းမာရေးဌာန၊ ကျေးလက်ဒေသဖွံ့ဖြိုးတိုးတက်ရေးဦးစီးဌာန လူထုဗဟိုပြုစီမံကိန်း၊ မွေးမြူရေးစိုက်ပျိုးရေးမြေစာရင်းဌာနများနှင့်၏ ပံ့ပိုးဆောင်ရွက်မှုရှိပြီး ကျေးရွာသားများအနေဖြင့် သက်ဆိုင်ရာကဏ္ဍအလိုက်လိုအပ်သလို ချိတ်ဆက်ဆောင်ရွက်မှုအကူအညီတောင်းခံမှုမှာ အခြားကျေးရွာများထက် ပိုမိုကောင်းမွန်ပါသည်။

အသက်မွေးဝမ်းကျောင်းလုပ်ငန်းအတွက် အရင်းအနှီးရရှိရန် မြို့နယ်သမဝါယမအသင်း၊ မြစ်မီးရောင်စီမံကိန်းကဲ့သို့ ချေးငွေပံ့ပိုးသည့်ဌာန၊ အဖွဲ့အစည်းများနှင့်ချိတ်ဆက်ဆောင်ရွက်ရန်နိုင်ပြီး စိုက်ပျိုးရေးထုတ်ကုန် တိုးချဲ့ဆောင်ရွက်သင့်ပါသည်။

**အမျိုးသမီးကဏ္ဍ အစည်းအဝေးမှတ်တမ်း နှင့် စစ်ဆေးရမည့်အချက်များ**

**၁။ အမျိုးသမီးကဏ္ဍ အစည်းအဝေးမှတ်တမ်း**

ကျေးရွာမိတ်ဆက်အစည်းအဝေးပြုလုပ်ရန် ဖိတ်ကြားရာတွင် အစည်းအဝေးတွင် အမျိုးသမီး အချိုးညီစွာ ပါဝင်ရန် သက်ဆိုင်ရာ ကော်မတီသို့ ပြောကြားခဲ့ပါသည်။ ပထမအကြိမ် မိတ်ဆက်အစည်းအဝေးတွင် အစည်းအဝေးတိုင်းတွင် အမျိုးသမီးများ အချိုးညီစွာ တက်ရောက်ရန် ပြောကြားခဲ့ပါသည်။ အစည်းအဝေးတိုင်းတွင်လည်း အမျိုးသမီးများမှ ပြောကြားလိုသော အချက်များကို လွတ်လပ် ပွင့်လင်းစွာ ပြောဆိုခွင့်ရှိကြောင်းကိုလည်း ပြောကြားထားပါသည်။ ကျေးရွာအုပ်စုအဆင့်တွင် နှစ်စဉ်ပြုလုပ်သော လုပ်ငန်းများတွင် အမျိုးသမီးများမှ တင်ပြဆောင်းဆိုထားသော လုပ်ငန်းတစ်ခုပါဝင်ရမည် ဖြစ်ကြောင်းကိုလည်း ပြောကြားခဲ့ပါသည်။ လုပ်ငန်းခွဲများ အကော်အထည်ဖော် ဆောင်ရွက်ရာတွင်လည်း လူထုလုပ်အားဖြင့် ဆောင်ရွက်သော လုပ်ငန်းများ ဖြစ်ပါက တူညီသော လုပ်ငန်းအတွက် တူညီသော လုပ်အားခများ ပေးချေရမည်ကိုလည်း ပြောကြားခဲ့ပါသည်။ စီမံကိန်း၏ ကဏ္ဍတိုင်းတွင် အမျိုးသမီးများ အခန်းကဏ္ဍကို ထည့်သွင်းထားပြီး အမျိုးသား/ အမျိုးသမီး ခွဲခြားမှုများ မရှိစေရန် ရည်ရွယ်ထားသည်ကို ရှင်းလင်းပြောကြားမှုများ ပြုလုပ်ခဲ့ပါသည်။

အမျိုးသမီးများ၏ ဦးဆောင်နိုင်မှု နှင့် စီမံခန့်ခွဲမှု စွမ်းရည်များ တိုးတက်လာစေရန် အတွက် ကော်မတီများထဲတွင် အမျိုးသမီးများ (၅၀%) ပါဝင်ရမည်ဖြစ်ပါသည်။ ဆပ်ကော်မတီ တစ်ခုတိုင်းတွင်လည်း အနည်းဆုံး အမျိုးသမီး တစ်ဦးပါဝင်ရမည်ဖြစ်ပါသည်။ ကော်မတီထဲတွင် ပါဝင်သော အမျိုးသမီးများသည် တင်ပြဆွေးနွေးမှုများ ပြုလုပ်ခြင်း၊ ဆုံးဖြတ်ချက်များချခြင်း စသည်တို့ကို ပြုလုပ်ရမည်ဖြစ်ပါသည်။ အမျိုးသားများမှလည်း ပံ့ပိုးကူညီပေးရမည်ဖြစ်ပါသည်။



ဒုတိယအကြိမ်အစည်းအဝေးတွင် အမျိုးသမီးများသည် မိမိတို့၏ လိုအပ်ချက် အခက်အခဲများကို  
လွတ်လပ်စွာဆွေးနွေးနိုင်ရန်အတွက် အမျိုးသမီးသီးသန့် အုပ်စုများဖွဲ့၍ အခက်အခဲများ  
ဖော်ထုတ်ခြင်းလုပ်ငန်းကိုလည်း လုပ်ကိုင်ခဲ့ပါသည်။





၂။ ကျေးရွာမိတ်ဆက် အစည်းအဝေးတွင်အမျိုးသမီး ကဏ္ဍအတွက် စောင့်ကြည့်စစ်ဆေးရမည့်အချက်များ

မေးမြန်းသည့်ရက်။

ရက်စွဲ - ၁၁.၀၁.၂၀၁၆

စဉ်	အကြောင်းအရာ	တွေ့ရှိချက်		မှတ်ချက်
		✓	X	
၁	အစည်းအဝေးတက်ရောက်လူသူများအား ကျား၊မ ရေးရာ အခြေခံသဘောတရားများကို ရှင်းလင်းဆွေးနွေးခဲ့ပါသလား။	✓		
၂	စီမံကိန်းတွင် ပါဝင်သော ကျား၊မရေးရာ အကောင်အထည်ဖော်ရေး လိုအပ်ချက် (၅)ချက်ကို ရှင်းလင်းပြခဲ့ပါသလား။	✓		
၃	အစည်းအဝေးများခေါ်ယူရာတွင်အမျိုးသား/သမီးများအချိုးညီစွာတက်ရောက်နိုင်ရေးအတွက် အသိပေးတိုက်တွန်း စည်းရုံးခဲ့တာမျိုး ရှိပါသလား။	✓		
၄	အမျိုးသမီးများ၏ စကားသံများ၊ ပြောဆိုနိုင်ခွင့်များ ပိုမိုထွက်ပေါ်လာအောင် ဖန်တီးပေးခဲ့ပါသလား။	✓		
၅	ဆပ်ကော်မတီဖွဲ့ များ ဖွဲ့စည်းရာတွင်အမျိုးသမီးများနှင့်ပါဝင်ဖွဲ့စည်းရေး၊ပူးပေါင်းပါဝင်ရေးဦးဆောင်နိုင်ရေးအတွက်တွန်းအားပေးကူညီဆောင်ရွက်ခဲ့ပါသလား။	✓		
၆	အစည်းအဝေးကို အမျိုးသား/သမီးများ အလွယ်တကူပါဝင်တက်ရောက်နိုင်သော အချိန်နှင့် နေရာများကိုရွေးချယ်ခြင်း၊ထည့်သွင်းစဉ်းစားဆောင်ရွက်ခြင်းများတို့ကိုလုပ်ဆောင်ခဲ့ပါသလား။	✓		
၇	လူနည်းစု/ဆင်းရဲ/နွမ်းပါး/ထိခိုက်လွယ်သောအုပ်စုများကို အစည်းအဝေးမစတင်မီ အချိန်များက ရှာဖွေဖော်ထုတ်ခဲ့တာမျိုးများ ရှိပါသလား။	✓		
၈	လူနည်းစု/ဆင်းရဲ/နွမ်းပါး/ထိခိုက်လွယ်သော အမျိုးသား/သမီးများထံမှ အချို့ကို အစည်းအဝေးတက်ရောက်နိုင်အောင် ဖိတ်ကြားဆောင်ရွက်မှုမျိုး ရှိခဲ့ပါသလား။	✓		
၉	လူနည်းစု/ဆင်းရဲ/နွမ်းပါး/ထိခိုက်လွယ်သောအမျိုးသား/သမီးများနှင့် ကြုံတွေ့နေရသောအခတ် အခဲများကို သင်ဆွေးနွေး မေးမြန်းခဲ့တာမျိုး ရှိပါသလား။	✓		
၁၀	အမျိုးသမီးများ ပြောဆိုတင်ပြနိုင်အောင် အချိန်ပေးရန်၊ ကြိုတင်စီစဉ်ဆောင်ရွက်မှုမျိုးများ ဆောင်ရွက်ခဲ့တာများ ရှိပါသလား။	✓		
၁၁	စီမံကိန်းလုပ်ငန်းခွဲများရှာဖွေဖော်ထုတ်ရာတွင်အမျိုးသား/သမီးများသီးခြားဆွေးနွေးဖော်ထုတ် ဆောင်ရွက်ခဲ့တာမျိုး ရှိပါသလား။	✓		
၁၂	ကျေးရွာစီမံကိန်း အထောက်အကူပြုကော်မတီများဖွဲ့စည်းရာတွင် အမျိုးသမီး၊ အမျိုးသား အချိုးညီမျှစွာ (၅၀ : ၅၀) ဖွဲ့စည်းနိုင်ခဲ့ပါသလား။ မဖွဲ့စည်းနိုင်ခဲ့ပါက မှတ်ချက်တွင် ရှင်းလင်းပါ။	✓		



၁၃	ဆပ်ကော်မတီများတွင် အနည်းဆုံး အမျိုးသမီးအဖွဲ့ဝင် တစ်ဦးနှုန်းဖြင့် ပါဝင်ဖွဲ့စည်းနိုင်ခဲ့ပါသလား။ မဖွဲ့စည်းနိုင်ခဲ့ပါက မှတ်ချက်တွင် ရှင်းလင်းပါ။	✓		
၁၄	ကျေးရွာ/ကျေးရွာအုပ်စု ဖွံ့ဖြိုးရေးစီမံချက် များတွင် အမျိုးသမီးများ ရွေးချယ်ဆုံးဖြတ်သည့်လုပ်ငန်းစီမံချက် အနည်းဆုံးတစ်ခုပါဝင်နိုင်ရေးအတွက် စည်းရုံး ဆွေးနွေးမှုများ ပြုလုပ်ဆောင်ရွက်ခဲ့ပါသလား။	✓		
၁၅	တက်ရောက်လာသူများအား အမျိုးသမီးများ၏ လိုအပ်ချက်များကို ဖြည့်ဆည်းပေးနိုင်ရန် အမျိုးသမီးများရွေးချယ်လိုက်သော ဦးစားပေးရွေးချယ်မှုများကို ထောက်ပံ့ပေးသွားမည်ဖြစ်ကြောင်း အသိပေးပြောကြားခဲ့ပါသလား။	✓		
၁၆	ရွေးချယ်လိုက်သော စီမံကိန်းလုပ်ငန်းခွဲများသည် ဒေသတွင်းမှာရှိသော လူနည်းစု/ဆင်းရဲ/နွမ်းပါး/ထိခိုက်လွယ် အုပ်စုများအပေါ် မည်သို့အကျိုးပြုနိုင် မည်ဖြစ်ကြောင်း ရှင်းလင်းပြောကြားခြင်း၊ မှတ်တမ်းတင်ခြင်းများတို့ကို ဆောင်ရွက်ခဲ့ပါသလား။	✓		
၁၇	ကျေးရွာအုပ်စုအဆင့် အစည်းအဝေးပြုလုပ်ရာတွင် အုပ်စု စီ/ထောက် ကော်မတီဝင်များကို ကျား၊မ ရေးရာလိုအပ်ချက်များ အကြောင်းကိုရှင်းလင်းပြော ကြားခဲ့ပါသလား။	✓		
၁၈	ကျေးရွာအုပ်စုအဆင့် အစည်းအဝေးပြုလုပ်ရာတွင် အုပ်စု စီ/ထောက် ကော်မတီဝင်များအားလုံး တက်ရောက်နိုင်မှု ရှိ/မရှိ စစ်ဆေးခဲ့ပါသလား။ မတက်ရောက်နိုင်ခဲ့ပါက မှတ်ချက်တွင် ရှင်းလင်းပါ။	✓		





၉။ ပင့်ကူအိမ်ကွန်ယက် နှင့် သုံးသပ်ချက်

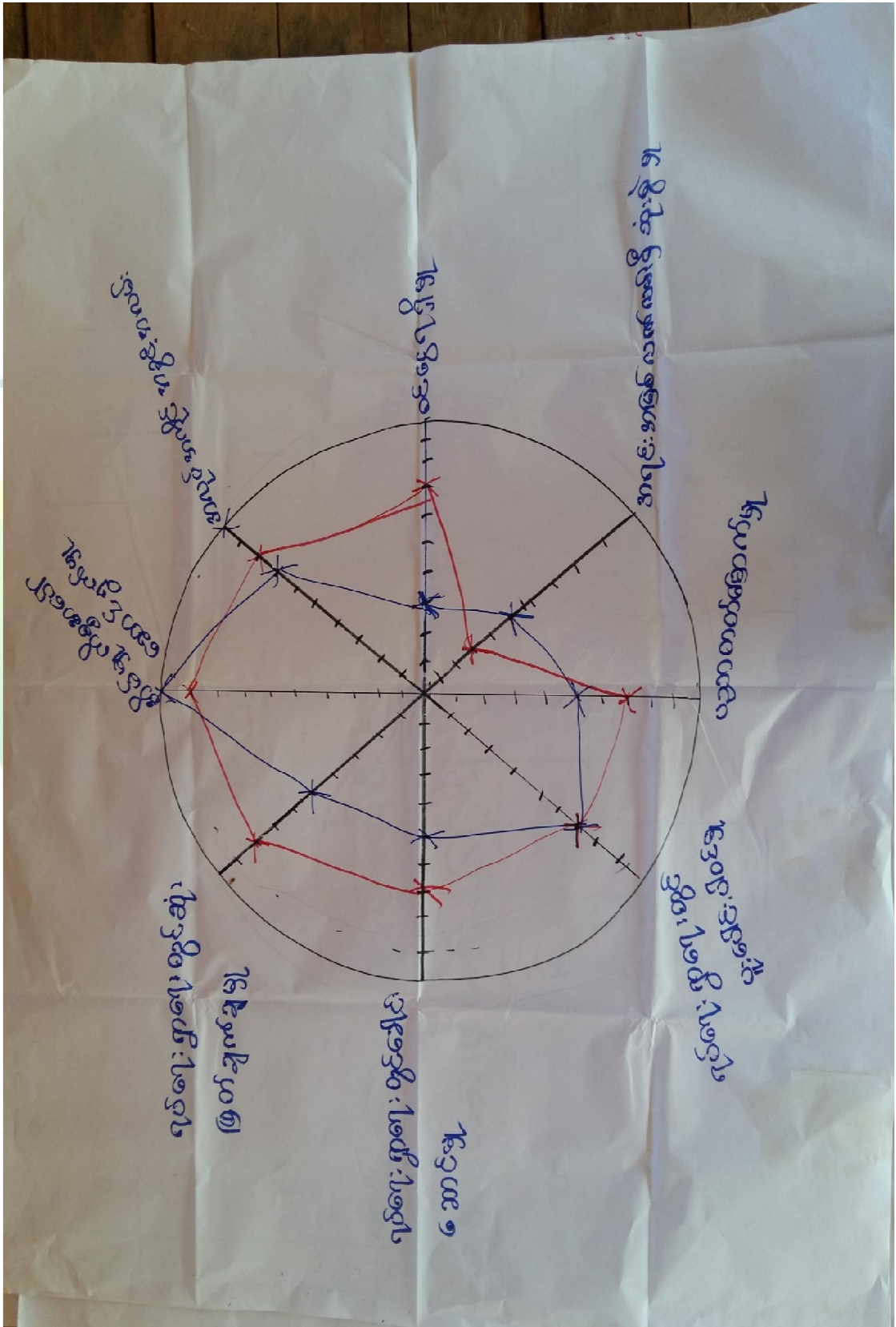



**အနီရောင် အမျိုးသား**

**အပြာရောင် အမျိုးသမီး**

**သုံးသပ်ချက်**

**ရပ်ရေးရွာရေးတွင်ပူးပေါင်းပါဝင်မှု**

ရပ်ရေးရွာရေးတွင်ပူးပေါင်းပါဝင်မှု မှာ အမျိုးသားများနှင့် အမျိုးသမီးများ တန်းတူဆောင်ရွက်ခဲ့ပါသည်။

**ဝင်ငွေရရှိမှု**

- အမျိုးသမီးများ၏ ဝင်ငွေရရှိမှုမှာ အမျိုးသားများအောက် အဆင့်(၄)အထိ ရောက်ရှိနေပြီး အမျိုးသားများသာဝင်ငွေပိုရရှိနေသည့်အနေအထားတွေ့ရပါသည်။ အမျိုးသားများက အပြင်ထွက်စီးပွားရှာနေချိန်တွင် အမျိုးသမီးများက အိမ်မှုကိစ္စ၊ သားသမီးကိစ္စများ ဆောင်ရွက်နေရသောကြောင့်ဖြစ်ပါသည်။ ထို့ကြောင့်အမျိုးသမီးများ၏ ဝင်ငွေနှင့်အလုပ်အကိုင် အခွင့်အလမ်းရရှိရေး ဆောင်ရွက်ရန်လိုအပ်ပါသည်။

**အလုပ်အကိုင်အခွင့်အလမ်း**

- အလုပ်အကိုင်အခွင့်အလမ်းရရှိမှုတွင်အမျိုးသားများကပိုမိုနေပြီး စိုက်ပျိုးရာသီပြီးချိန်အမျိုးသားများက မြို့နယ်ပြင်ပသို့သွားရောက်လုပ်ကိုင်နေကြခြင်းဖြစ်ပါသည်။

**ပညာတတ်မြောက်မှု**

- သဒ္ဓတ်ကုန်းကျေးရွာအနေဖြင့် ပညာသင်ကြားခွင့်နှင့်ပညာတတ်မြောက်မှုတွင် ကွာဟမှုရှိနေသေးပါသည်။တန်းတူဖြစ်ရန်လိုအပ်နေပါသေးသည်။ ကျေးရွာတွင်မူလတန်းလွန်ကျောင်းရှိပြီး အခြေခံပညာရေးကို လက်လှမ်းမီသည့်အနေအထားရှိပါသည်။

**အရင်းအမြစ်အပေါ်လက်လှမ်းမီမှု**

- အရင်းအမြစ်အပေါ်အမှီပြု၍ အသက်မွေးဝမ်းကြောင်းပြုနိုင်မှုမှာကွာဟချက်ရှိပါသည်။ အကြောင်းမှာ အမျိုးသမီးများအနေဖြင့် မိသားစုဝေရာဝတ်စများကို အများဆုံးဆောင်ရွက်ရသောကြောင့်ဖြစ်သည်။

**ရပ်ရေးရွာရေး မပေါ်ဆုံးဖြတ်ချက်ချမှု**

- အမျိုးသား၊အမျိုးသမီးများ အနေဖြင့် ဆုံးဖြတ်ချက်ချမှုတွင် အမျိုးသားများက ပိုမိုဆုံးဖြတ်ကြပါသည်။ အမျိုးသမီးအများကိုလည်း နေရာပေးဆုံးဖြတ်ရန် နှင့် အမျိုးသမီးများ၏ဆုံးဖြတ်ချက်ကို အလေးပေးဆောင်ရွက်သွားရန် လိုအပ်ပါသည်။

**ရပ်ရေးရာရေးတွင် ခေါင်းဆောင်မှု**

- ရပ်ရေးရွာရေး ကိစ္စများတွင်အရေးပါမှုနှင့် ဆုံးဖြတ်ချက်ချသည့်နေရာများတွင် အမျိုးသမီးများ၏ အဆင့်နေရာသည် များစွာကွာဟမှုရှိနေပြီးတန်းတူမှုမရရှိသေးပါ။ ထို့ကြောင့် အမျိုးသမီးများအားနေရာပေးမှုမှာ အစဉ်အလာအရအမျိုးသားများက နေရာယူထားပြီး အမျိုးသမီးများကလည်းနေရာယူတတ်ရန် နှင့် စွမ်းဆောင်ရည်ရှိရန် လိုအပ်နေပါသေးသည်။



၁၀။ ပြဿနာ၊ အခွင့်အရေး၊ လက်ရှိအခြေအနေနှင့် ပြောင်းလဲမှုညွှန်းကိန်းနှင့် အနှစ်ချုပ်

စဉ်	ပြဿနာ	အခွင့်အရေး	လက်ရှိအခြေအနေ	ပြောင်းလဲမှုညွှန်းကိန်း
၁	စာသင်ကျောင်း ပြုပြင်ရန်လိုအပ်ခြင်း	လူထုပဟိုပြုစီမံကိန်း မှပြုပြင်ထိန်းသိမ်း စရိတ်ရရှိခြင်း။ ကော်မတီများဖွဲ့စည်းထားခြင်း	မိုးရာသီအမိုးသွပ်မှအသံဆူညံခြင်း၊ ဆောင်းရာသီအအေးဒဏ်ခံရခြင်း၊ နွေရာသီအပူဒဏ်ခံရခြင်း	ရုံးခန်း တိုးချဲ့ဆောင်ရွက်ခြင်း၊ နံရံတက်အချောကိုင်ခြင်း (စီမံကိန်းပထမနှစ်)
၂	ရေပိုက်သွယ်တန်းရန်လိုအပ်ခြင်း	လူထုပဟိုပြုစီမံကိန်း မှပြုပြင်ထိန်းသိမ်း စရိတ်ရရှိခြင်း။ ကော်မတီများဖွဲ့စည်းထားခြင်း	သောက်သုံးရေများကို ခက်ခဲစွာ ခတ်ယူသုံးစွဲနေရခြင်း	တစ်ရွာလုံးရေပိုက် သွယ်တန်းပြီး သောက်သုံးရေ အဆက်ပြေရန်ဆောင်ရွက်ခြင်း (စီမံကိန်း တတိယနှစ်)
၃	ဆေးပေးခန်းတည်ဆောက်ရန်လိုအပ်ခြင်း	လူထုပဟိုပြုစီမံကိန်း ပံ့ပိုးမှုရှိနေခြင်း၊ ကျန်းမာရေးဌာနသို့ တင်ပြတောင်ဆိုရန် လိုအပ်ခြင်း	ကျန်းမာရေး ကိုစိုးရိမ်ပူပန်နေခြင်း	ကောင်မွန်သောဆေးပေးခန်းကိုဆောင်ရွက်ရန်လိုအပ်ခြင်း
၄	ရွာတွင်းလမ်း ရေပိုက်လုံး၊ မြွန်များလိုအပ်ခြင်း	သက်ဆိုင်ရာဌာနမှ ဆောင်ရွက်ပေးရန်လိုအပ်နေခြင်း	လမ်းများပျက်စီးနေခြင်း	သက်ဆိုင်ရာဌာနနှင့် ချိန်ဆက်ဆောင်ရွက်ရန်နှင့် ကျေးရွာမှပူးပေါင်းဆောင်ရွက်ရန်လိုအပ်ခြင်း
၅	စာကြည့်တိုက်တည်ဆောက်ရန်လိုအပ်နေခြင်း	လူထုပဟိုပြုစီမံကိန်း ပံ့ပိုးမှုရှိနေခြင်း၊ ကျေးရွာဖွံ့ဖြိုးရေးအတွက် အမှန်တကယ်လိုအပ်နေခြင်း	စာကြည့်တိုက်လိုအပ်နေခြင်း	လူငယ်များအချိန်ဖြုန်းစရာနေရာတစ်ခုရှိလာခြင်း/ စာအုပ်စာပေနှင့်ပြည့်စုံသောစာကြည့်တိုက် ရှိရန်လိုအပ်နေခြင်း
၆	ဘက်စုံသုံးခန်းမလိုအပ်နေခြင်း	လူထုပဟိုပြုစီမံကိန်း မှ ထောက်ပံ့မှုရှိနေခြင်း	အရင်းအနှီးများ လိုအပ်နေခြင်း	ကျေးရွာ ရန်ပုံငွေစုဆောင်းပြီး ဆောင်ရွက်ဖရန်





၁၁။ ကျေးရွာအိမ်မက်ပြမြေပုံ နှင့် သုံးသပ်ချက်







### သုံးသပ်ချက်

ကျေးရွာ တွင်းလမ်းများကို မြေသားလမ်းများကိုစနစ်တကျ ဆောင်ရွက်ပြီးဖြစ်ရမည်။ ၂၄ နာရီမီးများလည်း ရရှိပြီးဖြစ်ရမည်။ တစ်ရွာလုံးရေပိုက်သွယ်တန်းပြီး ဖြစ်ရမည်။ လူနေအိမ်များအနေဖြင့်ချမ်းသာသော အိမ်များ နှင့် အလယ်လတ်အိမ်များ အဖြစ်ပြောင်းလဲသွားရမည်။ လမ်းပန်းဆက်သွယ်ရေးများ ကောင်းမွန်ခြင်း ပညာရေးဗဟုသုတများ ပြည့်စုံခြင်း ကြောင့် စီးပွားရေးလုပ်ငန်းများတိုးတက်လာ သောကြောင့် လူနေထိုင်မှုစနစ်များ တိုးတက်လာမည်။





၇။ ကော်မတီဝင်များရွေးချယ်ခြင်းနှင့်ကျေးရွာဖွံ့ဖြိုးရေးအစီအစဉ်ဆောင်ရွက်မှုမှတ်တမ်းခါတ်ပုံများ



အမျိုးသား : အုပ်စု၏ မှတ်တမ်းခါတ်ပုံ



အမျိုးသမီးအုပ်စု၏ မှတ်တမ်းခါတ်ပုံ





လူငယ်အုပ်စု၏ မှတ်တမ်းခါတ်ပုံ



ထိခိုက်လွယ်အုပ်စုများ၏ မှတ်တမ်းခါတ်ပုံ





စေတနာ့ဝန်ထမ်းများ ရွေးချယ်ခြင်း မှတ်တမ်းဓာတ်ပုံ



ကော်မတီရွေးချယ်ခြင်း မှတ်တမ်းဓာတ်ပုံ





ဖွံ့ဖြိုးရေးအစီအစဉ်ရေးဆွဲခြင်း မှတ်တမ်းဓာတ်ပုံ



ဖွံ့ဖြိုးရေးအစီအစဉ်ရေးဆွဲခြင်း မှတ်တမ်းဓာတ်ပုံ





တတိယနှစ်တွင် ရေပိုက်သွယ်တန်ဆောက်ရွက်မည့်စက်ရေတွင်း မှတ်တမ်းဓာတ်ပုံ



တတိယနှစ်တွင် ရေပိုက်သွယ်တန်ဆောက်ရွက်မည့်စက်ရေတွင်း မှတ်တမ်းဓာတ်ပုံ



၁၈။ ကော်မတီဝင်များစာရင်း

စဉ်	အမည်	ကျား-မ	ရာထူး
၁	ဦးမောင်ဌေး	ကျား	ကျေးရွာစီမံကိန်းအထောက်အကူပြုကော်မတီ၊ ဥက္ကဋ္ဌ
၂	ဒေါ်ခင်မြို့	မ	ကျေးရွာစီမံကိန်းအထောက်အကူပြုကော်မတီ၊ ဥက္ကဋ္ဌ
၃	ဦးနေဝင်းထွန်း	ကျား	ဝယ်ယူရေးဆပ်ကော်မတီ၊ ဥက္ကဋ္ဌ
၄	ဒေါ်ချို	မ	ဝယ်ယူရေးဆပ်ကော်မတီ၊ မှတ်တမ်းထိမ်း
၅	ဦးမင်းမင်းဦး	ကျား	ဝယ်ယူရေးဆပ်ကော်မတီ၊ အဖွဲ့ဝင်
၆	ဦးမြင့်သူ	ကျား	စောင့်ကြည့်ကြီးကြပ်ရေးဆပ်ကော်မတီ၊ ဥက္ကဋ္ဌ
၇	ဒေါ်ဇင်နွယ်ဦး	မ	စောင့်ကြည့်ကြီးကြပ်ရေးဆပ်ကော်မတီ၊ အဖွဲ့ဝင်
၈	ဒေါ်ခင်စန်းဝင်း	မ	စောင့်ကြည့်ကြီးကြပ်ရေးဆပ်ကော်မတီ၊ အဖွဲ့ဝင်
၉	ဦးဝင်းကျော်	ကျား	လုပ်ငန်းလည်ပတ်ရေး နှင့် ပြုပြင်ထိန်းသိမ်းရေး ဆပ်ကော်မတီ
၁၀	ဒေါ်ဆန်းမြင့်ခိုင်	မ	လုပ်ငန်းလည်ပတ်ရေး နှင့် ပြုပြင်ထိန်းသိမ်းရေး ဆပ်ကော်မတီ
၁၁	ဒေါ်မော်မော်လွင်	မ	လုပ်ငန်းလည်ပတ်ရေး နှင့် ပြုပြင်ထိန်းသိမ်းရေး ဆပ်ကော်မတီ
၁၂	ဦးဇနည်ဝင်း	ကျား	ကျေးရွာငွေစာရင်းကိုင်
၁၃	ဦးမြင့်ဆွေ	ကျား	အကြံပြုချက်ဖြေရှင်းရေး
၁၄	ဒေါ်ဝင်းခိုင်	မ	အကြံပြုချက်ဖြေရှင်းရေး
၁၅	ဦးစိုးလင်း	ကျား	စေတနာ့ဝန်ထမ်း
၁၆	ဒေါ်စန္ဒာမိုး	မ	စေတနာ့ဝန်ထမ်း

စုစုပေါင်း။ (၁၆) ယောက်      ကျား-၈ ယောက် +မ-၈ ယောက်

**ကျေးရွာအုပ်စုစီမံကိန်းအထောက်အကူပြုကော်မတီ**

ဦးမောင်ဌေး    ဘဏ္ဍာရေးဆက်ကော်မတီ၊ ငွေကိုင်

ဒေါ်ခင်မြို့      ကျေးရွာအုပ်စုစီမံကိန်းအထောက်အကူပြုကော်မတီ၊ ဥက္ကဋ္ဌ

**မှတ်တမ်းတင်သူ**

အမည်။ ဦးကြည်စိုးထွန်း

ရာထူး။ လူထုစည်းရုံးရေးမှူး

ရက်စွဲ။ ...../...../.....





၉။ ပုံစံ ၈-၁။ ကျေးရွာအချက်အလက်

ပုံစံ - ၈-၁ - ကျေးရွာ အချက်အလက် (FORM PC 1)

လမ်းညွှန်ချက်/ ကျေးရွာတစ်ရွာသို့ ကျေးရွာခေါင်းဆောင်များအား စီမံကိန်းမိတ်ဆက်အစည်းဝေးမတိုင်မီ ဤအချက်အလက်များအား သတင်းအချက်အလက်ထဲသို့ ရာအိမ်ပျားအမည်	ပထမဆုံး ကျေးရွာအချက်အလက်များကို မေတ္တာရပ်ခံ၍တောင်းခံရမည်။ စစ်ဆေးပြီး မှန်ကန်အောင်ပြုလုပ်ရမည်။ Tablets မှတစ်ဆင့် ဖြည့်သွင်းရမည်။	မိတ်ဆက်ခရီးသွားရောက်သောအခါ မေတ္တာရပ်ခံ၍တောင်းခံရမည်။ စီမံကိန်းမိတ်ဆက်အစည်းဝေးတွင် ဦးနောက်တွင် လူထုစည်းရုံးရေးမှူးသည်	လူထုစည်းရုံးရေးမှူးသည် ဤအချက်အလက်များကို လူထုစည်းရုံးရေးမှူးသည် လူထုစည်းရုံးရေးမှူးမှ
ဦးဖြူသိန်း	ဖုန်း ၀၅ - ၇၇၁၇၂၁၀	စည်းရုံးရေးမှူးအမည်	ဦးဖြူသိန်းကျော်
ပြည်နယ်/ တိုင်းဒေသကြီး စစ်ကိုင်းတိုင်း	မြို့နယ် ဖင်လည်ကျွန်း	ကျေးရွာအုပ်စု သဒ္ဓါကံကျွန်း	ကျေးရွာ သဒ္ဓါကံကျွန်း

(က) လူဦးရေ

တိုင်းရင်းသား	အိမ်ထောင်စုပေါင်း	ကိုးကွယ်သည့်ဘာသာ	အိမ်ထောင်စုပေါင်း
၁။ ဗမာ	၇၀၄	၁။ ဗုဒ္ဓ	၇၀၄
၂။		၂။	
၃။		၃။	
၄။ အခြားတိုင်းရင်းသား လူမျိုးစုများ		၄။	

	ကျား (အရေအတွက်)	မ (အရေအတွက်)
လူဦးရေ	၃၄၀	၃၄၈
အိမ်ထောင်ဦးစီး	၆၇	၃၅

(ခ) ကျေးရွာရှိ အခြေခံ အဆောက်အအုံ (Facilities)

ပညာရေး	ခြံစိပါ	ကျန်းမာရေး	ခြံစိပါ	ဘာသာရေး	ခြံစိပါ
အထက်တန်းကျောင်း	<input type="checkbox"/>	ဆေးရုံ	<input type="checkbox"/>	ဘုရား/ဓေတီ	<input checked="" type="checkbox"/>
အလယ်တန်းကျောင်း	<input type="checkbox"/>	ကျန်းမာရေးဌာန	<input type="checkbox"/>	ဘုန်းကြီးကျောင်း	<input checked="" type="checkbox"/>
မူလတန်းကျောင်း	<input checked="" type="checkbox"/>	ကျန်းမာရေးဌာနခွဲ	<input type="checkbox"/>	ဟိန္ဒူဘုရားကျောင်း	<input type="checkbox"/>
မူကြိုကျောင်း	<input checked="" type="checkbox"/>	ဆေးပေးခန်း	<input type="checkbox"/>	ခရစ်ယာန်ဘုရားကျောင်း	<input type="checkbox"/>
အခြား	<input checked="" type="checkbox"/>	အခြား	<input type="checkbox"/>	ဗလီ	<input type="checkbox"/>
အလယ်တန်းကျောင်း				အခြား	<input type="checkbox"/>
မှတ်ချက်		မှတ်ချက်		မှတ်ချက်	

(ဂ) ကွမ်းကျင်သူများမှတ်တမ်း ၊ ကျေးရွာတွင်နေထိုင်သော သို့မဟုတ် တခြားရွာမှလာရောက်သောကွမ်းကျင်သူများ

ပညာရေး	နေထိုင်	လည်ပတ်	ကျန်းမာရေး	နေထိုင်	လည်ပတ်	တည်ဆောက်ရေး	နေထိုင်	လည်ပတ်
မူလတန်းပြဆရာ/ဆရာမ	<input checked="" type="checkbox"/>	<input checked="" type="checkbox"/>	ဆရာစန့်	<input type="checkbox"/>	<input type="checkbox"/>	လက်သမား	<input checked="" type="checkbox"/>	<input checked="" type="checkbox"/>
အလယ်တန်းပြဆရာ/ဆရာမ	<input checked="" type="checkbox"/>	<input checked="" type="checkbox"/>	လ/ထကျန်းမာရေးမှူး	<input type="checkbox"/>	<input type="checkbox"/>	ပန်းရန်	<input checked="" type="checkbox"/>	<input checked="" type="checkbox"/>
အထက်တန်းပြဆရာ/ဆရာမ	<input type="checkbox"/>	<input type="checkbox"/>	အမျိုးသမီးကျန်းမာရေးဆရာမ	<input type="checkbox"/>	<input type="checkbox"/>	လျှပ်စစ်ဆိုင်ရာ	<input type="checkbox"/>	<input type="checkbox"/>
မူကြိုဆရာ/ဆရာမ	<input checked="" type="checkbox"/>	<input type="checkbox"/>	အရံသားဖွား	<input type="checkbox"/>	<input type="checkbox"/>	ရေပိုက်သွယ်သူ	<input type="checkbox"/>	<input type="checkbox"/>
အခြား	<input type="checkbox"/>	<input type="checkbox"/>	ပြည်သူ့ကျန်းမာရေးလုပ်သား ၁/၂	<input checked="" type="checkbox"/>	<input checked="" type="checkbox"/>	စက်ပြင်ဆရာ	<input checked="" type="checkbox"/>	<input checked="" type="checkbox"/>
မှတ်ချက်			မှတ်ချက်			မှတ်ချက်		







၁၀။ ပုံစံ ၈-၂။ စီမံကိန်းစက်ဝန်းအချိန်ဇယား

ပုံစံ ၈-၂ - စီမံကိန်းစက်ဝန်းအချိန်ဇယား (PC 2)

လမ်းညွှန်ဖွဲ့စည်းပေးရန်အတွက် လိုအပ်သည့်အချက်အလက်များ/လက်ထောက်ကူညီပညာရေးများမှ စီမံကိန်းစက်ဝန်းအဆင့်တစ်ခုစီ ပြီးစီးပိုင်းကောက်ယူရန်နှင့် ကျေးဇူးတင်ပေးရန်အတွက် ဤပုံစံကို ပြည့်စုံစွာဖြည့်သွင်းရမည်။

ဇယားအတွက် အမည် ဦးကြည်စိန်၊ ဝတ္ထု

စက်ဝန်းအားဖြည့်ပါ  စက်ဝန်း(၁)  စက်ဝန်း(၂)  စက်ဝန်း(၃)  စက်ဝန်း(၄)

ကျေးဇူးတင်ပေးရန်အတွက် ဝတ္ထုစာအုပ်အမျိုးအစား

စီမံကိန်းအဆင့်ဖော်ပြချက်များ	နေ့စွဲ		အစည်းအဝေးတွင် တက်ရောက်သူအရေအတွက်			
	စတင်သည့်နေ့	ပြီးဆုံးသည့်နေ့	အမျိုးသားအရေအတွက်	အမျိုးသမီးအရေအတွက်	အိမ်ထောင်စုအရေအတွက်	လူမျိုးစု တက်ရောက်သူ အရေအတွက် (လူမျိုးစုအမည်)
၁. ကျေးဇူးတင်ပေးရန် ပိုမိုဆက်ဆံပေးရမည့်အစည်းအဝေး	၆.၁.၂၀၁၆	၆.၂.၂၀၁၆	၃၀	၃၁	၇၁	-
၂. ကျေးဇူးတင်ပေးရန် စီမံချက်ရေးဆွဲခြင်း အစည်းအဝေး	၆.၁.၂၀၁၆	၆.၂.၂၀၁၆	၃၇	၃၁	၇၈	-
၃. ကျေးဇူးတင်ပေးရန် လုပ်ငန်း ဆုံးဖြတ်ချက်ချသည့်အစည်းအဝေး						
၄. ပြီးနယ်အဆင့်စီမံကိန်းရေးဆွဲရေးနှင့် အကောင်အထည်ဖော်ရေးစက်ဝန်းစီမံကိန်း သုံးသပ်မှုအစည်းအဝေး			မလို	မလို	မလို	မလို
၅. ပြီးနယ် စီမံကိန်းရေးဆွဲရေးနှင့် အကောင်အထည်ဖော်ရေးစက်ဝန်းစီမံကိန်းစာရွက်စာတမ်းများ ပြန်လည်အစည်းအဝေး						
၆. စီမံကိန်းလုပ်ငန်းစဉ်စီမံချက်ရေးဆွဲခြင်း အစည်းအဝေး	မလို	မလို	မလို	မလို	မလို	မလို
၆.၀၁။ စီမံကိန်းလုပ်ငန်း အကောင်အထည်ဖော် ရေးဆွဲရေးအစည်းအဝေး						
၆.၂။ ဝယ်ယူရေးအစီအစဉ် ရေးဆွဲခြင်း						



စီမံကိန်းအသစ်ရွာရွာအစဉ်များ	အစဉ်အစားတွင်တက်ရောက်လှူဒါန်းသူများအတွက်				လူပိုမို တက်ရောက်သူ ရရှိအတွက် လှူဒါန်းစေမည့်
	မောင်သည့်နေ့	မိန်းမသည့်နေ့	အမျိုးသားအရေအတွက်	အမျိုးသမီးအရေအတွက်	
၆. ရာသီဥတုအကျိုးကျေးဇူး လျာထားရေးအတွက် ဝေးချွန်ခြင်း					
၆. ပျံ့နှံ့ပုံစံ/ပုံစံအစီအစဉ် ဝေးချွန်ခြင်း					
၇. စီမံကိန်းလုပ်ငန်းခွဲ တိုးတက်မှု စောင့်ကြည့် လာရောက်အစဉ်အစား	မလုံ	မလုံ	မလုံ	မလုံ	မလုံ
၇.၁။ အစဉ်အစား ပထမအကြိမ်					
၇.၂။ အစဉ်အစား ဒုတိယအကြိမ်					
၇.၃။ အစဉ်အစား တတိယအကြိမ်					
၈. စီမံကိန်းလုပ်ငန်းခွဲ အပြီးသတ်စစ်ဆေးခြင်း အစဉ်အစား					
၉. လူထုဝင်ရောက်မှုအစဉ်အစား					





၁၁။ ပုံစံ ၈-၃။ ကျေးရွာဖွံ့ဖြိုးရေး ဦးစားပေးအစီအစဉ်

ပုံစံ ၈-၃ ကျေးရွာဖွံ့ဖြိုးရေး ဦးစားပေးအစီအစဉ် (Form PC 3)

လယ်ယာနှင့်ကျွန်းကျွန်း အဆင့် (၃) ကျေးရွာဖွံ့ဖြိုးရေးအစဉ်အဝေး ပြီးဆုံးသောအခါ ကျေးရွာစီမံကိန်း အထောက်အကူပြုကော်မတီသည် လူထုစည်းရုံးရေးမှူးအကူအညီဖြင့် ဤပုံစံကိုပြည့်စုံအောင် ပြည့်လွှမ်းရမည့် အားလုံးသော အခက်အခဲအတားအဆီးများ၊ ဖွံ့ဖြိုးမှုဦးစားပေးအစီအစဉ်များ၊ လူထုတိုက်ပြုစီမံကိန်း၏ ရန်ပုံငွေအရင်းအမြစ်နှင့် မလက်ဆိုင်သည့် ငွေငွေများအားလုံးကိုဖော်ပြရမည်။

လူထုစည်းရုံးရေးမှူး/ဝန်ထမ်း အမည် ဒေါ်အောင်စန်းလွင်

စနစ် ၂-၇၊ ၂၀၁၆ ဖက်ကန်းအား အမှတ်ခြစ်ပါ (✓) □ စက်ကန်း(၁) ဖက်ကန်း (၂) □ စက်ကန်း (၃) □ စက်ကန်း (၄) □

ပြည်နယ်/တိုင်း <u>မင်းဂေါင်တိုင်း</u>	ဦးနယ် <u>ပင်လယ်ဘူ</u>	ကျေးရွာအုပ်စု <u>သဒ္ဓတ်ကျို</u>	ကျေးရွာ <u>သဒ္ဓတ်ကျို</u>
--	--------------------------	------------------------------------	------------------------------

က. အစီအစဉ်အတားအဆီးများအားရှေးရှုခြင်း - သရလက်ရှိအခြေအနေတွင်ဤကျေးရွာဖွံ့ဖြိုးတိုးတက်ရေးအတွက် အဓိကအခက်အခဲအတားအဆီးများသည် မည်သည့်အရာဖြစ်ပါသနည်း(အမျိုးသား/သမီး အနည်းဆုံးအစိတ်အပိုင်း ၅ ခုစီဖော်ပြပါ)

အမျိုးသား အဖွဲ့မှတင်ပြသောအခက်အခဲအတားအဆီးများ	အမျိုးသမီး အဖွဲ့မှတင်ပြသောအခက်အခဲအတားအဆီးများ
၁ ဆေးပေးစဉ်	၁ ကျေးရွာဆေးကုစားရရှိ စဉ်ခြင်း
၂ စာကြည့်တိုက်	၂ ကျေးရွာထွက်ကမ်းများ ဖောက်ခွဲခြင်း
၃ ရေချိုက် တွယ်ကမ်းခြင်း၊ ရေကန်လှောင်	၃ ကျေးရွာ စာကြည့်တိုက်များ ကျခက်ခြင်း
၄ ကျေးရွာထွက် ရေချိုက် ကန်စား	၄ ရေကန်လှောင် စာကြိုက်တွယ်ကမ်းခြင်း
၅ ပြင်ဆင်မှု စီမံကိန်းများ	၅ ပြင်ဆင်မှု စီမံကိန်းများ
၆ စိုက်ပျိုးရေး အတွက် ရေဖောက်ခြင်း	၆ သက်တော့ အဖွဲ့
၇ ကျေးရွာခြင်း ကန်စား	၇
၈ စိုက်ပျိုးရေး အတွက် အားလုံးခြင်း	၈
၉ များစွာ ရေ အတွက် အားလုံးခြင်း	၉
၁၀ အား ကန်စား	

ခ. မျှော်မှန်ခြင်း - ဤကျေးရွာဖွံ့ဖြိုးတိုးတက်ရေးအတွက်နောင်လာမည့် (၅) နှစ်အားရည်ရွယ်၍ ထောက်ခွန်ရန်အတွက် မည်သည့်အရာများသည်အဓိကမျှော်မှန်ချက်ဖြစ်သနည်း။

အမျိုးသားအဖွဲ့မှတင်ပြသောမျှော်မှန်ချက်များ	အမျိုးသမီးအဖွဲ့မှတင်ပြသောမျှော်မှန်ချက်များ
၁ ကျေးရွာထွက် စာကြည့်တိုက် ဂရုစိုက်ခြင်း	၁ ဆေးပေးစဉ် စာကြည့်တိုက် ဖြစ်ပေါ်စေခြင်း
၂ ကျေးရွာထွက် ဆေးပေးစဉ် ဂရုစိုက်ခြင်း	၂ ကျေးရွာထွက် များစွာ ဖောက်ခွဲခြင်း
၃ ပြင်ဆင်မှု စီမံကိန်းများ ဂရုစိုက်ခြင်း	၃ စာကြည့်တိုက် ကန်စား ဆောက်လုပ်ခြင်း
၄ သစ်တော စိုက်ပျိုးရေးအတွက် ရေကန်စိုက်ပျိုးခြင်း	၄ ထောက်ခွန်ရန်အတွက် ရေကန်စိုက်ပျိုးခြင်း
၅ စိုက်ပျိုးရေး အတွက် များစွာ ဖြစ်ပေါ်စေခြင်း	၅ ပြင်ဆင်မှု စီမံကိန်းများ ဂရုစိုက်ခြင်း
၆ ပင်လယ်ဘူ အား ကန်စားခြင်း	၆
၇ ဆောက်လုပ်ရေး အတွက် ရေကန်စိုက်ပျိုးခြင်း	
၈ စိုက်ပျိုးရေး အတွက် ဖြစ်ပေါ်စေခြင်း	



ဂ. ဤကျေးရွာ၏ လာမည့် ( ၃ ) နှစ်အတွက် ဦးစားပေး ဖွံ့ဖြိုးတိုးတက်မှု လုပ်ငန်း အစီအစဉ်များအားဖော်ပြပါ။  
 (လူထုဝဟ်ပြုစီမံကိန်း ရန်ငွေအတွက် အဆိုပြုသော အစီအစဉ်များကိုဦးစားပေး အဆင့်အလိုက်ဖော်ပြပြီး ကျန် လူထုဝဟ်ပြု စီမံကိန်း ရန်ငွေအရင်းအမြစ်နှင့် မပတ်သက်သည့်အစီအစဉ်များလည်းဖော်ပြရန်ဖြစ်သည် )

ကျေးရွာအတွက်ဦးစားပေးဖွံ့ဖြိုးတိုးတက်မှု လုပ်ငန်းစဉ်များ	အဆိုပြုသူ (အမျိုးသားများ/ အမျိုးသမီးများ/ အမျိုးသား+အမျိုးသမီး)	လူထုဝဟ်ပြုစီမံကိန်းအတွက် အဆိုပြုသည် (ဦးစားပေးအဆင့် အလိုက်ဖော်ပြပါ)	ခန့်မှန်း ကုန်ကျ စရိတ်	အကျိုးခံစား ခွင့်ရှိသူခန့်မှန်းခြေ အရေအတွက်
၁။ ထောင့်ထုံးကျောက်တည်	က + ဗ	၁	၅၅ သိန်း	၄၈၈
၂။ ဆေးပေးစခန်း	က + ဗ	၂	၁၅၀ သိန်း	၄၈၈
၃။ ရွာတွင်းတစ်၊ ရေ၊ ရေခဲ၊ တံတား	က + ဗ	၃	၃၀ သိန်း	၄၈၈
၄။ ဆေးရုံတည်	အမျိုးသမီး + အမျိုးသား	၄	၁၀၀ သိန်း	၄၈၈
၅။ ဘုရားကျောင်း	အမျိုးသမီး	၅	၁၀၀ သိန်း	၄၈၈
၆။ အားကစားကွင်း၊ ခြံ၊ ဝိုင်းခြံ	အမျိုးသား	၆	၂၀ သိန်း	၄၈၈

ဥက္ကဋ္ဌ ၊ ကျေးရွာစီမံကိန်းအထောက်အကူပြုကော်မီတီမှအတည်ပြုသည်။

အမည် စင်္ကြံမြင့် လက်မှတ် ခင်မြင့် ၀၄.၈ ၇.၁.၂၀၁၅





ပုံစံ ၈-၃ ကျေးရွာဖွံ့ဖြိုးရေး ဦးစားပေးအစီအစဉ် (Form PC 3)

လမ်းညွှန်ရွက်/ အဆင့် (၃) ကျေးရွာမှော်မှန်းချက်အစည်းအဝေး ပြီးဆုံးသောအခါ ကျေးရွာစီမံကိန်း အထောက်အကူပြုကော်မတီသည် လူထုစည်းရုံးရေးမှူးအကူအညီဖြင့် ဤပုံစံကိုပြည့်စုံအောင် ဖြည့်သွင်းရမည်။ အားလုံးသော အခက်အခဲအတားအဆီးများ၊ ဖွံ့ဖြိုးမှုဦးစားပေးအစီအစဉ်များ၊ လူထုဝဟိုပြုစီမံကိန်း၏ ရန်ပုံငွေအရင်းအမြစ်နှင့် ပသက်ဆိုင်သည့် လုပ်ငန်းများအားလုံးကိုဖော်ပြရမည်။

လူထုစည်းရုံးရေးမှူး/ဝန်ထမ်း အမည် ဒ်. ဇော်ကျော်

နေ့စွဲ ၆.၁.၂၀၁၆      စက်ဝန်းအား အမှတ်ခြစ်ပါ (✓)  စက်ဝန်း(၁)  စက်ဝန်း (၂)  စက်ဝန်း (၃)  စက်ဝန်း (၄)

ပြည်နယ်/တိုင်း	မြို့နယ်	ကျေးရွာအုပ်စု	ကျေးရွာ
<u>ရန်ကင်းတိုင်း</u>	<u>ဝင်းဇော်ဘူး</u>	<u>တပွဲကော်ကျွန်း</u>	<u>တပွဲကော်ကျွန်း</u>

က. အခက်အခဲအတားအဆီးများအားဆွေးနွေးခြင်း - ယခုလက်ရှိအခြေအနေတွင်ဤကျေးရွာဖွံ့ဖြိုးတိုးတက်ရေးအတွက် အဓိကအခက်အခဲအတားအဆီးများသည် မည်သည်များဖြစ်ပါသနည်း(အမျိုးသား/သမီး အနည်းဆုံးအခက်အခဲ ၅ ခုဖော်ပြပါ)

အမျိုးသား အဖွဲ့မှတင်ပြသောအခက်အခဲအတားအဆီးများ	အမျိုးသမီး အဖွဲ့မှတင်ပြသောအခက်အခဲအတားအဆီးများ
၁ လူရွာရွာညီရေး ဓား	၁ စက်မှုနှင့်သစ်တော
၂ သီးနှံ မျိုးကောင်း မျိုးတပ် (ခေါင်း)	၂ မွေးမြူရေး (ဇွန်၊ ဇူလိုင်၊ ဇူလိုင်၊ ဇူလိုင်)
၃ သီးနှံ မျိုးကောင်း မျိုးကောင်းခြင်း	၃ မီးဖိုချောင်စက်များ ထားတင်
၄ မီးဖိုချောင်စက်	၄ မီးဖိုချောင်စက်၊ မီးဖိုချောင်စက်
၅ မီးဖိုချောင်စက်	၅ စာတတ်ကျွမ်းသူများ ထားတင်
၆ မျိုးကောင်း မျိုးကောင်း မျိုးကောင်း	၆ မီးဖိုချောင်စက်
၇ မွေးမြူရေး မျိုးကောင်း မျိုးကောင်း	၇ ယဉ်ကျေးမှု ထားတင်
၈ မွေးမြူရေး (ဇွန်၊ ဇူလိုင်၊ ဇူလိုင်၊ ဇူလိုင်)	၈ စက်မှု၊ မျက်နှာထိုး ထားတင်
၉ စက်မှု ထားတင်	၉ စက်မှုနှင့်သစ်တော

ခ. မှော်မှန်းခြင်း- ဤကျေးရွာဖွံ့ဖြိုးတိုးတက်ရေးအတွက်နောင်လာမည့် (၅) နှစ်အားစည်ရွယ်၍ ဆောင်ရွက်ရန်အတွက် မည်သည်အရာများသည်အဓိကမှော်မှန်းချက်ဖြစ်သနည်း။

အမျိုးသားအဖွဲ့မှတင်ပြသောမှော်မှန်းချက်များ	အမျိုးသမီးအဖွဲ့မှတင်ပြသောမှော်မှန်းချက်များ
၁ လူရွာရွာ များကျိုး ကောင်းကောင်း ဖွံ့ဖြိုးလာမည်	၁ စက်မှု၊ ကောင်းမွန်စွာ ဖွံ့ဖြိုးလာမည်
၂ သီးနှံ မျိုးကောင်း မျိုးကောင်း မျိုးကောင်း	၂ မွေးမြူရေး (ဇွန်၊ ဇူလိုင်၊ ဇူလိုင်၊ ဇူလိုင်)
၃ သီးနှံ မျိုးကောင်း မျိုးကောင်း မျိုးကောင်း	၃ ဝလာရေး မျိုးကောင်း ဖွံ့ဖြိုးလာမည်
၄ မျိုးကောင်း မျိုးကောင်း မျိုးကောင်း	၄ ကျေးရွာသူ ကျေးရွာသား များ ယဉ်ကျေး
၅ မျိုးကောင်း မျိုးကောင်း မျိုးကောင်း	၅ ကိစ္စမျှော် များမည်
၆ မွေးမြူရေး မျိုးကောင်း မျိုးကောင်း မျိုးကောင်း	၆ စက်မှု၊ မျက်နှာထိုး ထားတင်
၇ စက်မှု ထားတင်	၇ စက်မှု၊ မျက်နှာထိုး ထားတင်





ဂ. ဤကျေးရွာ၏ လာမည့် ( ၃ ) နှစ်အတွက် ဦးစားပေး ဖွံ့ဖြိုးတိုးတက်မှု လုပ်ငန်း အစီအစဉ်များအားဖော်ပြပါ။  
 (လူထုဝဟိုပြုစီမံကိန်း ရန်ငွေအတွက် အဆိုပြုသော အစီအစဉ်များကိုဦးစားပေး အဆင့်အလိုက်ဖော်ပြပြီး ကျန် လူထုဝဟိုပြု စီမံကိန်း ရန်ငွေအရင်းအမြစ်နှင့် မပတ်သက်သည့်အစီအစဉ်များလည်းဖော်ပြရန်ဖြစ်သည် )

ကျေးရွာအတွက်ဦးစားပေးဖွံ့ဖြိုးတိုးတက်မှု လုပ်ငန်းစဉ်များ	အဆိုပြုသူ (အမျိုးသားများ/ အမျိုးသမီးများ/ အမျိုးသား+အမျိုးသမီး)	လူထုဝဟိုပြုစီမံကိန်းအတွက် အဆိုပြုသည် (ဦးစားပေးအဆင့် အလိုက်ဖော်ပြပါ)	ခန့်မှန်း ကုန်ကျ ခရိတ်	အကျိုးခံစား ခွင့်ရှိသူခန့်မှန်းခြေ အရေအတွက်
၁ စိုက်ပျိုးရေးစက်ခွက်ခြံ	ကျား + မ	၁		
၂ စိုက်ပျိုးရေး မဟုတ်ဘဲ အခြား	ကျား + မ	၂		
၃ ဆီးခွံ ဖွံ့ဖြိုးရေး ဖွံ့ဖြိုးရေး	ကျား	၃		
၄ ကျေးရွာအတွင်း (ကျေးရွာအတွင်း)	ကျား + မ	၄		
၅ စက်မှုလုပ်ငန်း	မ	၅		
၆				

ဥက္ကဋ္ဌ ၊ ကျေးရွာစီမံကိန်းအထောက်အကူပြုကော်မီတီမှအတည်ပြုသည်။

အမည် ခင်မောင်မြ လက်မှတ် ခင်မြ ရက်စွဲ ၆.၂.၂၀၂၀









ပုံစံ ၈-၄ ကျေးရွာအုပ်စုလမ်းလုပ်ငန်းခွဲစွဲချက်ခြမ်းပုံစံ

လမ်းညွှန်ချက် ။ ကျေးရွာအုပ်စုစီမံချက်ရေးအဖွဲ့သည်အစဉ်အဆက်တွင် ဤပုံစံအားလုပ်ထုတ်ပေးရန်အတွက် လက်ထောက်နည်းပညာမှူးတို့၏ အကူအညီဖြင့် မြေညွှန်စာဖြည့်သွင်းရမည်။ ဤပုံစံအားဖြည့်စွဲရာတွင်သွင်းပြီးပါကကျေးရွာအုပ်စုမှူး၏တိုက်ခွင့်ရရှိပါကအချက်အလက်များကို MIS သို့ ထည့်သွင်းရမည်။  
 ကျေးရွာအုပ်စုမှူး/လမ်းထမ်းအဖွဲ့မှ အကြောင်းအရာများကို အောက်ဖော်ပြပါအတိုင်းထည့်သွင်းရမည်။ CF မှ အချက်အလက်များကို MIS သို့ ထည့်သွင်းရမည်။

နေ့စွဲ ၂၀၂၁.၁၁.၁၆  
 မြေညွှန်စာ/တိုင်း စစ်လက်ရွေးစင် ဦးစီးဌာန

ကျေးရွာအုပ်စု	ထောက်ပံ့ရေးလုပ်ငန်းများ	အတိုင်အတာ	ခန့်မှန်းတိုက်ခွင့်ရရှိမှု	အဆိုပြုတင်ပြသူ	ခန့်မှန်းကုန်ကျစရိတ်		စုစုပေါင်း
					စီမံကိန်းမှ ထည့်သွင်းမှု	ကျေးလက်မှ ထည့်သွင်းမှု	
စင်. ရွာစင်	မုတ္တမရွာစင်	၂၀' ၃၀' ၁၅"	၃၅	အဆိုပြုသူ: အဆိုပြုသူအဖွဲ့ အဆိုပြုသူအဖွဲ့	၂၅,၀၀,၀၀၀	၁၀,၀၆,၆၀၀	၂၅,၀၆,၆၀၀
				အဆိုပြုသူ: အဆိုပြုသူအဖွဲ့ အဆိုပြုသူအဖွဲ့			
				အဆိုပြုသူ: အဆိုပြုသူအဖွဲ့ အဆိုပြုသူအဖွဲ့			
				အဆိုပြုသူ: အဆိုပြုသူအဖွဲ့ အဆိုပြုသူအဖွဲ့			
				အဆိုပြုသူ: အဆိုပြုသူအဖွဲ့ အဆိုပြုသူအဖွဲ့			
				အဆိုပြုသူ: အဆိုပြုသူအဖွဲ့ အဆိုပြုသူအဖွဲ့			

ရာထူး ကျေးရွာအုပ်စု စီမံကိန်းရေးဆွဲရေးမှူး ဦးစိုးဝင်း  
 လက်မှတ် \_\_\_\_\_ ရက်စွဲ ၂၀၂၁.၁၁.၁၆



၁၃။ ပုံစံ ၈-၁၂။ အစည်းအဝေးတက်ရောက်သူစာရင်း

ပုံစံ - ၈-၁၂ - အစည်းအဝေးတက်ရောက်သူများ (FORM PC 12)

လက်ညှိုး၊ နံပါတ်၊ အစည်းအဝေးအားလုံးတွင် အသုံးပြုရန်၊ လူထုစည်းရုံးရေးများက ကျေးဇူးပြု၍ ကွင်းဆင်းစဉ် စစ်ဆေး၍  
 ပုံစံ ၂ နံပါတ်နံဆက်တန်းအမျိုးအစားပါ အစည်းအဝေးတက်ရောက် သူများစာရင်းကို ဖြည့်သွင်းရန်  
 စည်းရုံးရေးမှူးအမည် **ဒေါ်ကြည်နိုးကျော်** (စက်ဝန်း(၁))  
 ရက်စွဲ **၅.၈.၂၀၂၅** နံပါတ်နံဆက်တန်းအမှတ်ဖြစ်ပါ (✓)  
 (စက်ဝန်း(၂)) (စက်ဝန်း(၃)) (စက်ဝန်း(၄))

ပြည်နယ်/ တိုင်းဒေသကြီး **မင်္ဂလာတိုင်း** မြို့နယ် **ဟင်္သာတမြို့** ကျေးရွာအုပ်စု **တနွတ်ကျေး** ကျေးလူ **တနွတ်ကျေး**

အစည်းအဝေးခေါင်းစဉ်၊ **ခွက်ကျွတ် စာမေးပွဲအဖြစ် ဆိုက်ကိုင်ခွင့် စိတ်ဓာတ် အစဉ်၊ နာရေး**

စဉ်	အမည်	ကျား (✓)	မ (✓)	အိမ်ထောင်စုကိုယ်စားလှယ် (✓) <sup>(၁)</sup>	လူမျိုး	လက်မှတ်
၂၈	ဒေါ်စောစောအောင်		✓	✓	ဗမာ	ဒေါ်အေးမြင့်
၂၉	" ဒေါ်နီနီ		✓	✓	"	မိမိ
၃၀	" ဒေါ်ခင်ခင်		✓	✓	"	ဒေါ်ခင်ခင်
၃၁	ဦးစောစော	✓		✓	"	ဦးစောစော
၃၂	ဒေါ်အေးအေး		✓	✓	"	ဒေါ်အေးအေး
၃၃	" ဒေါ်အေးအေး		✓	✓	"	ဒေါ်အေးအေး
၃၄	ဦးစောစော	✓		✓	"	ဦးစောစော
၃၅	" ဒေါ်အေးအေး		✓	✓	"	ဒေါ်အေးအေး
၃၆	" ဒေါ်အေးအေး		✓	✓	"	ဒေါ်အေးအေး
၃၇	ဒေါ်အေးအေး		✓	✓	"	ဒေါ်အေးအေး
၃၈	" ဒေါ်အေးအေး		✓	✓	"	ဒေါ်အေးအေး
၃၉	" ဒေါ်အေးအေး		✓	✓	"	ဒေါ်အေးအေး
၄၀	" ဒေါ်အေးအေး		✓	✓	"	ဒေါ်အေးအေး
၄၁	" ဒေါ်အေးအေး		✓	✓	"	ဒေါ်အေးအေး
၄၂	" ဒေါ်အေးအေး		✓	✓	"	ဒေါ်အေးအေး
၄၃	" ဒေါ်အေးအေး		✓	✓	"	ဒေါ်အေးအေး
၄၄	" ဒေါ်အေးအေး		✓	✓	"	ဒေါ်အေးအေး
၄၅	" ဒေါ်အေးအေး		✓	✓	"	ဒေါ်အေးအေး
၄၆	" ဒေါ်အေးအေး		✓	✓	"	ဒေါ်အေးအေး
၄၇	" ဒေါ်အေးအေး		✓	✓	"	ဒေါ်အေးအေး
၄၈	" ဒေါ်အေးအေး		✓	✓	"	ဒေါ်အေးအေး
၄၉	" ဒေါ်အေးအေး		✓	✓	"	ဒေါ်အေးအေး
၅၀	" ဒေါ်အေးအေး		✓	✓	"	ဒေါ်အေးအေး
၅၁	" ဒေါ်အေးအေး		✓	✓	"	ဒေါ်အေးအေး
၅၂	" ဒေါ်အေးအေး		✓	✓	"	ဒေါ်အေးအေး
၅၃	" ဒေါ်အေးအေး		✓	✓	"	ဒေါ်အေးအေး
၅၄	" ဒေါ်အေးအေး		✓	✓	"	ဒေါ်အေးအေး
၅၅	" ဒေါ်အေးအေး		✓	✓	"	ဒေါ်အေးအေး
၅၆	" ဒေါ်အေးအေး		✓	✓	"	ဒေါ်အေးအေး
၅၇	" ဒေါ်အေးအေး		✓	✓	"	ဒေါ်အေးအေး
၅၈	" ဒေါ်အေးအေး		✓	✓	"	ဒေါ်အေးအေး
၅၉	" ဒေါ်အေးအေး		✓	✓	"	ဒေါ်အေးအေး
၆၀	" ဒေါ်အေးအေး		✓	✓	"	ဒေါ်အေးအေး
၆၁	" ဒေါ်အေးအေး		✓	✓	"	ဒေါ်အေးအေး
၆၂	" ဒေါ်အေးအေး		✓	✓	"	ဒေါ်အေးအေး
၆၃	" ဒေါ်အေးအေး		✓	✓	"	ဒေါ်အေးအေး
၆၄	" ဒေါ်အေးအေး		✓	✓	"	ဒေါ်အေးအေး
၆၅	" ဒေါ်အေးအေး		✓	✓	"	ဒေါ်အေးအေး
၆၆	" ဒေါ်အေးအေး		✓	✓	"	ဒေါ်အေးအေး
၆၇	" ဒေါ်အေးအေး		✓	✓	"	ဒေါ်အေးအေး
၆၈	" ဒေါ်အေးအေး		✓	✓	"	ဒေါ်အေးအေး
၆၉	" ဒေါ်အေးအေး		✓	✓	"	ဒေါ်အေးအေး
၇၀	" ဒေါ်အေးအေး		✓	✓	"	ဒေါ်အေးအေး
၇၁	" ဒေါ်အေးအေး		✓	✓	"	ဒေါ်အေးအေး
၇၂	" ဒေါ်အေးအေး		✓	✓	"	ဒေါ်အေးအေး
၇၃	" ဒေါ်အေးအေး		✓	✓	"	ဒေါ်အေးအေး
၇၄	" ဒေါ်အေးအေး		✓	✓	"	ဒေါ်အေးအေး
၇၅	" ဒေါ်အေးအေး		✓	✓	"	ဒေါ်အေးအေး
၇၆	" ဒေါ်အေးအေး		✓	✓	"	ဒေါ်အေးအေး
၇၇	" ဒေါ်အေးအေး		✓	✓	"	ဒေါ်အေးအေး
၇၈	" ဒေါ်အေးအေး		✓	✓	"	ဒေါ်အေးအေး
၇၉	" ဒေါ်အေးအေး		✓	✓	"	ဒေါ်အေးအေး
၈၀	" ဒေါ်အေးအေး		✓	✓	"	ဒေါ်အေးအေး
၈၁	" ဒေါ်အေးအေး		✓	✓	"	ဒေါ်အေးအေး
၈၂	" ဒေါ်အေးအေး		✓	✓	"	ဒေါ်အေးအေး
၈၃	" ဒေါ်အေးအေး		✓	✓	"	ဒေါ်အေးအေး
၈၄	" ဒေါ်အေးအေး		✓	✓	"	ဒေါ်အေးအေး
၈၅	" ဒေါ်အေးအေး		✓	✓	"	ဒေါ်အေးအေး
၈၆	" ဒေါ်အေးအေး		✓	✓	"	ဒေါ်အေးအေး
၈၇	" ဒေါ်အေးအေး		✓	✓	"	ဒေါ်အေးအေး
၈၈	" ဒေါ်အေးအေး		✓	✓	"	ဒေါ်အေးအေး
၈၉	" ဒေါ်အေးအေး		✓	✓	"	ဒေါ်အေးအေး
၉၀	" ဒေါ်အေးအေး		✓	✓	"	ဒေါ်အေးအေး
၉၁	" ဒေါ်အေးအေး		✓	✓	"	ဒေါ်အေးအေး
၉၂	" ဒေါ်အေးအေး		✓	✓	"	ဒေါ်အေးအေး
၉၃	" ဒေါ်အေးအေး		✓	✓	"	ဒေါ်အေးအေး
၉၄	" ဒေါ်အေးအေး		✓	✓	"	ဒေါ်အေးအေး
၉၅	" ဒေါ်အေးအေး		✓	✓	"	ဒေါ်အေးအေး
၉၆	" ဒေါ်အေးအေး		✓	✓	"	ဒေါ်အေးအေး
၉၇	" ဒေါ်အေးအေး		✓	✓	"	ဒေါ်အေးအေး
၉၈	" ဒေါ်အေးအေး		✓	✓	"	ဒေါ်အေးအေး
၉၉	" ဒေါ်အေးအေး		✓	✓	"	ဒေါ်အေးအေး
၁၀၀	" ဒေါ်အေးအေး		✓	✓	"	ဒေါ်အေးအေး

စုစုပေါင်း: ၁၂ ၇၅ ၂၇  
 (၁) အိမ်ထောင်စုကိုယ်စားလှယ်၊ အမျိုးသား/အမျိုးသမီး အိမ်ထောင်စု တစ်ခုကို ကိုယ်စားပြုသူမည်သူမဆို အမှတ်ဖြစ်ပါ။





ပုံစံ - ပ - ၁၂ - အစည်းအဝေးတက်ရောက်သူများ (FORM PC 12)

လမ်းညွှန်၊ စီမံကိန်း၊ အစည်းအဝေးအားလုံးတွင် အသုံးပြုရန်၊ လူထုစည်းရုံးရေးများက ကျေးဇူးသို့ ကွင်းဆင်းစဉ် စစ်ဆေး၍ ပုံစံ ၂ စီမံကိန်းတက်ရောက်မှုအချိန်ယူထားပါ။ အစည်းအဝေးတက်ရောက် သူများစာရင်းကို မြေပုံသွင်းရန် စည်းရုံးရေးများအပေါ် **ဒီဂရီစာရင်း** ရက်စွဲ။

၅.၁.၂၀၁၅

စီမံကိန်းတက်ရောက်မှုအပေါ်ဖြစ်ပါ (✓) စက်ဝန်း(၁)  
 စက်ဝန်း(၂) စက်ဝန်း(၃) စက်ဝန်း(၄)

ပြည်နယ်/ တိုင်းဒေသကြီး: **မင်္ဂလာဒုံ** ပြို့နယ်: **ပုသိမ်** ကျေးရွာအုပ်စု: **အရှေ့ကုန်း** ကျေးရွာ: **အရှေ့ကုန်း**

စဉ်	အမည်	ကျား (✓)	မ (✓)	အိမ်ထောင်စုတိုက်စားလှယ် (✓) <sup>(၁)</sup>	လူမျိုး	လက်မှတ်
၁	ဖိုးမြင့်သိန်း	✓		✓	ဗမာ	
၂	ဖိုးမြင့်စိန်	✓		✓		
၃	ဖိုးမြင့်ကျော်	✓		✓		
၄	ဖိုးမြင့်ကျော်	✓		✓		
၅	ဖိုးမြင့်ကျော်	✓		✓		
၆	ဖိုးမြင့်ကျော်	✓		✓		
၇	ဖိုးမြင့်ကျော်	✓		✓		
၈	ဖိုးမြင့်ကျော်	✓		✓		
၉	ဖိုးမြင့်ကျော်	✓		✓		
၁၀	ဖိုးမြင့်ကျော်	✓		✓		
၁၁	ဖိုးမြင့်ကျော်	✓		✓		
၁၂	ဖိုးမြင့်ကျော်	✓		✓		
၁၃	ဖိုးမြင့်ကျော်	✓		✓		
၁၄	ဖိုးမြင့်ကျော်	✓		✓		
၁၅	ဖိုးမြင့်ကျော်	✓		✓		
၁၆	ဖိုးမြင့်ကျော်	✓		✓		
၁၇	ဖိုးမြင့်ကျော်	✓		✓		
၁၈	ဖိုးမြင့်ကျော်	✓		✓		
၁၉	ဖိုးမြင့်ကျော်	✓		✓		
၂၀	ဖိုးမြင့်ကျော်	✓		✓		
၂၁	ဖိုးမြင့်ကျော်	✓		✓		
၂၂	ဖိုးမြင့်ကျော်	✓		✓		
၂၃	ဖိုးမြင့်ကျော်	✓		✓		
၂၄	ဖိုးမြင့်ကျော်	✓		✓		
၂၅	ဖိုးမြင့်ကျော်	✓		✓		
၂၆	ဖိုးမြင့်ကျော်	✓		✓		
၂၇	ဖိုးမြင့်ကျော်	✓		✓		
၂၈	ဖိုးမြင့်ကျော်	✓		✓		
၂၉	ဖိုးမြင့်ကျော်	✓		✓		
၃၀	ဖိုးမြင့်ကျော်	✓		✓		

(၁) အိမ်ထောင်စုစီးခြင်းဖြစ်ရန်မလိုပါ။ အမျိုးသား/အမျိုးသမီး အိမ်ထောင်စု တစ်စုကို တိုက်စားပြုလုပ်မည်ဆိုပါက အမှတ်ဖြစ်ပါ။

၁၅ ၈ ၂၇





ပုံစံ - စ-၁၂ - အစဉ်းအတန်းတက်ပျောက်သူများ (FORM PC 12)

လမ်းညွှန်၊ စီမံကိန်း၊ အစဉ်းအတန်းအားလုံးတွင် အသုံးပြုရန်၊ လူထုစည်းရုံးရေးမှူးက ကျေးဇူးပြု၍ တွင်းဆင်းစဉ် စစ်ဆေး၍  
 ပုံစံ ၂ စီမံကိန်းစက်ဝန်းအပေါ်ရှိစာမျက်နှာပါ အစဉ်းအတန်းတက်ပျောက် သူများစာရင်းကို ဖြည့်သွင်းရန်  
 စည်းရုံးရေးမှူးအမည် **ဦးစိန်စိုးဇော်**  
 ရက်စွဲ **၁၂.၁.၂၀၁၆** စီမံကိန်းစက်ဝန်းအမှတ်ဖြစ်ပါ (✓)  
 [စက်ဝန်း(၁)] [စက်ဝန်း(၂)] [စက်ဝန်း(၃)] [စက်ဝန်း(၄)] [စက်ဝန်း(၅)]

ပြည်နယ်/ တိုင်းဒေသကြီး **မင်္ဂလာ** မြို့နယ် **မင်္ဂလာတောင်ညွန့်** ကျေးရွာအုပ်စု **ထွန်းကန်** ကျေးရွာ **ထွန်းကန်**

အစဉ်းအတန်းစာမျက်နှာစဉ်: **ဒုတိယတွင် စိမ့် မပါ၊ မိတ်ဆက်ကဏ္ဍ၏ ကလေး**

စဉ်	အမည်	ကျား (✓)	မ (✓)	အိမ်ထောင် စုကိုယ်စား လှယ်(✓) <sup>(၁)</sup>	လူမျိုး	လက်မှတ်
၅၅	ဦးစောစိမ့်	✓		✓	ဗမာ	
၅၆	ခင်မာမာ		✓	✓		ခွေကင် မာမာ
၅၇	" ဒေါ်အေးအေး		✓	✓		ခွေကင် မာမာ
၅၈	ဦးစိုးစိုး	✓		✓		ခွေကင် မာမာ
၅၉	ခင်စိန်စိန်		✓	✓		ခွေကင် မာမာ
၆၀	ဦးစိန်စိန်	✓		✓		ခွေကင် မာမာ
၆၁	" မျိုးစောစိန်	✓		✓		ခွေကင် မာမာ
၆၂	" မောင်မောင်	✓		✓		ခွေကင် မာမာ
၆၃	" မောင်မောင်	✓		✓		ခွေကင် မာမာ
၆၄	" မောင်မောင်	✓		✓		ခွေကင် မာမာ
၆၅	ခင်မာမာ		✓	✓		ခွေကင် မာမာ
၆၆	ခင်မာမာ	✓		✓		ခွေကင် မာမာ
၆၇	ခင်မာမာ	✓		✓		ခွေကင် မာမာ
၆၈	ခင်မာမာ	✓		✓		ခွေကင် မာမာ
၆၉	ခင်မာမာ	✓		✓		ခွေကင် မာမာ
၇၀	" မောင်မောင်	✓		✓		ခွေကင် မာမာ
၇၁	" မောင်မောင်	✓		✓		ခွေကင် မာမာ

(၁) အိမ်ထောင်စဉ်းဖြစ်ရန်မလိုပါ။ အမျိုးသား/အမျိုးသမီး အိမ်ထောင်စု တစ်ခုကို ကိုယ်စားပြုသူမည်သူမဆို အမှတ်ဖြစ်ပါ။

၅ ၈ ၁၇  
၄၀ ၃၁ ၇၁



ပုံစံ - ၈-၁၂ - အစည်းအဝေးတက်ရောက်သူများ (FORM PC 12)

လက်ညှိုး၊ ဇီဝကိန်း အစည်းအဝေးအားလုံးတွင် အသုံးပြုရန် လူထုအစည်းရုံးရေးဌာနက ကျေးဇူးပြု၍ တွင်းဆင်းစဉ် စစ်ဆေး၍ ပုံစံ ၂ ဇီဝကိန်းစက်ဝန်းပညာရေးအဖွဲ့အစည်း၊ အစည်းအဝေးတက်ရောက် သူများစာမျက်နှာကို ပြည့်စုံစွာဖြည့်စွက်ရန်

ရက်စွဲ: ၆.၁.၂၀၁၅ ဇီဝကိန်းစက်ဝန်းအမှတ်ခြစ်ပါ (✓) (စက်ဝန်း(၁))  
 [စက်ဝန်း(၂)] [စက်ဝန်း(၃)] [စက်ဝန်း(၄)]  
 ပြည်နယ်/တိုင်းဒေသကြီး: မန္တလေးတိုင်း၊ ဖြန့်နယ်: ဖက်ဆက်သွယ်၊ ကျေးရွာအုပ်စု: တပွဲစက်ရွာ၊ ကျေးရွာ: တပွဲစက်ရွာ

အစည်းအဝေးခေါင်းစဉ်: ချက်ပေးစာ၊ ဒီဇင်ဘာ ၂၀၁၄ ခုနှစ်၊ ချက်ပေးစာ အစည်းအဝေး

စဉ်	အမည်	ကျား (✓)	မ (✓)	အိမ်ထောင်စုတိုက်စားလုပ် (✓)	လူမျိုး	လက်မှတ်
၁	ဖိုး ဇော်ဝင်း	✓		✓	မက	ဖိုး ဇော်ဝင်း
၂	ဖိုး ဇော်ဝင်း	✓		✓	"	ဖိုး ဇော်ဝင်း
၃	ဖိုး ဇော်ဝင်း	✓		✓	"	ဖိုး ဇော်ဝင်း
၄	ဖိုး ဇော်ဝင်း	✓		✓	"	ဖိုး ဇော်ဝင်း
၅	ဖိုး ဇော်ဝင်း	✓		✓	"	ဖိုး ဇော်ဝင်း
၆	ဖိုး ဇော်ဝင်း	✓		✓	"	ဖိုး ဇော်ဝင်း
၇	ဖိုး ဇော်ဝင်း	✓		✓	"	ဖိုး ဇော်ဝင်း
၈	ဖိုး ဇော်ဝင်း	✓		✓	"	ဖိုး ဇော်ဝင်း
၉	ဖိုး ဇော်ဝင်း	✓		✓	"	ဖိုး ဇော်ဝင်း
၁၀	ဖိုး ဇော်ဝင်း	✓		✓	"	ဖိုး ဇော်ဝင်း
၁၁	ဖိုး ဇော်ဝင်း	✓		✓	"	ဖိုး ဇော်ဝင်း
၁၂	ဖိုး ဇော်ဝင်း	✓		✓	"	ဖိုး ဇော်ဝင်း
၁၃	ဖိုး ဇော်ဝင်း	✓		✓	"	ဖိုး ဇော်ဝင်း
၁၄	ဖိုး ဇော်ဝင်း	✓		✓	"	ဖိုး ဇော်ဝင်း
၁၅	ဖိုး ဇော်ဝင်း	✓		✓	"	ဖိုး ဇော်ဝင်း
၁၆	ဖိုး ဇော်ဝင်း	✓		✓	"	ဖိုး ဇော်ဝင်း
၁၇	ဖိုး ဇော်ဝင်း	✓		✓	"	ဖိုး ဇော်ဝင်း
၁၈	ဖိုး ဇော်ဝင်း	✓		✓	"	ဖိုး ဇော်ဝင်း
၁၉	ဖိုး ဇော်ဝင်း	✓		✓	"	ဖိုး ဇော်ဝင်း
၂၀	ဖိုး ဇော်ဝင်း	✓		✓	"	ဖိုး ဇော်ဝင်း
၂၁	ဖိုး ဇော်ဝင်း	✓		✓	"	ဖိုး ဇော်ဝင်း
၂၂	ဖိုး ဇော်ဝင်း	✓		✓	"	ဖိုး ဇော်ဝင်း
၂၃	ဖိုး ဇော်ဝင်း	✓		✓	"	ဖိုး ဇော်ဝင်း
၂၄	ဖိုး ဇော်ဝင်း	✓		✓	"	ဖိုး ဇော်ဝင်း
၂၅	ဖိုး ဇော်ဝင်း	✓		✓	"	ဖိုး ဇော်ဝင်း
၂၆	ဖိုး ဇော်ဝင်း	✓		✓	"	ဖိုး ဇော်ဝင်း
၂၇	ဖိုး ဇော်ဝင်း	✓		✓	"	ဖိုး ဇော်ဝင်း
၂၈	ဖိုး ဇော်ဝင်း	✓		✓	"	ဖိုး ဇော်ဝင်း
၂၉	ဖိုး ဇော်ဝင်း	✓		✓	"	ဖိုး ဇော်ဝင်း
၃၀	ဖိုး ဇော်ဝင်း	✓		✓	"	ဖိုး ဇော်ဝင်း

(၁) အိမ်ထောင်စုတိုက်စားလုပ်ပါ အမျိုးသား/မမျိုးသား အိမ်ထောင်စု တစ်ခုကို တိုက်စားပြုသူမည်သူမဆို အမှတ်ခြစ်ပါ။





ပုံစံ - ၈-၁၂ - အစည်းအဝေးတက်ရောက်သူများ (FORM PC 12)

လက်ညှိုး၊ ဇီဝကိန်း အစည်းအဝေးအားပေးတွင် အသုံးပြုရန် လူထုစည်းမျဉ်းများအရ ကျေးဇူးတင် တွင်းဆင်းစဉ် စစ်ဆေး၍  
 ပုံစံ ၂ ဇီဝကိန်းတက်ရောက်ရန်အချိန်အလျောက် အစည်းအဝေးတက်ရောက်သူများစာရင်းကို ဖြည့်သွင်းရန်  
 စည်းမျဉ်းများအရ ဦးစွာဖြည့်စွက်ရန်

ရက်စွဲ: ၆.၁.၂၀၁၅ ဇီဝကိန်းတက်ရောက်ခြင်းမရှိ (✓)  တက်ရောက်ခြင်း (✓)

မြို့နယ်/ တိုင်းဒေသကြီး: မန္တလေးတိုင်း မြို့နယ် ကျေးရွာအုပ်စု: ကျေးရွာ: ကျေးရွာအုပ်စု: ကျေးရွာ: ကျေးရွာ

အစည်းအဝေးခေါင်းစဉ်: ဒုတိယ ရက်စွဲ: ၆.၁.၂၀၁၅

စဉ်	အမည်	ကျား (✓)	မ (✓)	အိမ်ထောင် ပုဂ္ဂိုလ်စား လွယ်(✓) <sup>(၁)</sup>	လူမျိုး	လက်မှတ်
၂၈	ဒေါ်အေးဝေ		✓	✓	၂	စစ်ဆေး
၂၉	ဒေါ်အေးအေး		✓	✓	၂	အေး
၃၀	ဒေါ်အေးအေး		✓	✓	၂	အေး
၃၁	ဒေါ်အေးအေး		✓	✓	၂	အေး
၃၂	ဒေါ်အေးအေး		✓	✓	၂	အေး
၃၃	ဒေါ်အေးအေး		✓	✓	၂	အေး
၃၄	ဒေါ်အေးအေး		✓	✓	၂	အေး
၃၅	ဒေါ်အေးအေး		✓	✓	၂	အေး
၃၆	ဒေါ်အေးအေး		✓	✓	၂	အေး
၃၇	ဒေါ်အေးအေး		✓	✓	၂	အေး
၃၈	ဒေါ်အေးအေး		✓	✓	၂	အေး
၃၉	ဒေါ်အေးအေး		✓	✓	၂	အေး
၄၀	ဒေါ်အေးအေး		✓	✓	၂	အေး
၄၁	ဒေါ်အေးအေး		✓	✓	၂	အေး
၄၂	ဒေါ်အေးအေး		✓	✓	၂	အေး
၄၃	ဒေါ်အေးအေး		✓	✓	၂	အေး
၄၄	ဒေါ်အေးအေး		✓	✓	၂	အေး
၄၅	ဒေါ်အေးအေး		✓	✓	၂	အေး
၄၆	ဒေါ်အေးအေး		✓	✓	၂	အေး
၄၇	ဒေါ်အေးအေး		✓	✓	၂	အေး
၄၈	ဒေါ်အေးအေး		✓	✓	၂	အေး
၄၉	ဒေါ်အေးအေး		✓	✓	၂	အေး
၅၀	ဒေါ်အေးအေး		✓	✓	၂	အေး
၅၁	ဒေါ်အေးအေး		✓	✓	၂	အေး
၅၂	ဒေါ်အေးအေး		✓	✓	၂	အေး
၅၃	ဒေါ်အေးအေး		✓	✓	၂	အေး
၅၄	ဒေါ်အေးအေး		✓	✓	၂	အေး
၅၅	ဒေါ်အေးအေး		✓	✓	၂	အေး
၅၆	ဒေါ်အေးအေး		✓	✓	၂	အေး
၅၇	ဒေါ်အေးအေး		✓	✓	၂	အေး
၅၈	ဒေါ်အေးအေး		✓	✓	၂	အေး
၅၉	ဒေါ်အေးအေး		✓	✓	၂	အေး
၆၀	ဒေါ်အေးအေး		✓	✓	၂	အေး

(၁) အိမ်ထောင်စဉ်: ဦးစွာဖြည့်စွက်ရန် အမျိုးသား/မမျိုးသမီး အိမ်ထောင်စု တစ်စုကို ကိုယ်စားပြုသူတစ်ဦးအား အမတ်ဖြစ်စေရန်

၂၄ ၂၅ ၂၆





ပုံစံ - ၈-၁၂ - အစည်းအဝေးတက်ရောက်သူများ (FORM PC 12)

လက်ညှိုး၊ ဝက်ခန်း အစည်းအဝေးအားလုံးတွင် အသုံးပြုရန်၊ လူထုစည်းရုံးရေးမှူးက ကျေးဇူးပြု၍ ကွင်းဆင်းစဉ် စစ်ဆေး၍ ပုံစံ ၂ ဝက်ခန်းစက်ဝန်းအချိန်ယူပြီး အစည်းအဝေးတက်ရောက် သူများစာရင်းကို ပြည့်စုံစွာ ဖြည့်စွက်ရန် စည်းရုံးရေးမှူးအဖွဲ့သည် **ပါကြော်ရိုးထွက်**

ရက်စွဲ: ၆.၁.၂၀၁၅ ဝက်ခန်းစက်ဝန်းအမှတ်ခြစ်ပါ (✓) □ စက်ဝန်း(၁)  
 □ စက်ဝန်း(၂) □ စက်ဝန်း(၃) □ စက်ဝန်း(၄)

ပြည်နယ်/ တိုင်းဒေသကြီး: **မန္တလေးတိုင်း** ဗြ.နယ်: **ပုသိမ်** ကျေးရွာအုပ်စု: **အမွတ်လွန်** ကျေးရွာ: **အမွတ်လွန်**

စဉ်	အမည်	ကျား (V)	မ (V)	အိမ်ထောင်စုတိုက်စားလှယ် (V) <sup>(၁)</sup>	လူမျိုး	လက်မှတ်
၅၅	ဦးဝင်းဇော်	✓		✓	ဗမာ	
၅၆	ဦးမောင်မောင်	✓		✓	"	ဝင်းဇော်
၅၇	ဦးအိုမင်း	✓		✓	"	ကျေးဇူး
၅၈	အောင်အောင်	✓		✓	"	မိုးမင်း
၅၉	အောင်အောင်	✓		✓	"	
၆၀	ဦးဝင်းမေ	✓		✓	"	အိမ်ထောင်
၆၁	ဦးမိုးလှိုင်	✓		✓	"	
၆၂	ဦးကျော်စွမ်း	✓		✓	"	မိုးလင်း
၆၃	အောင်မောင်	✓		✓	"	ကျော်စွမ်း
၆၄	အောင်မောင်	✓		✓	"	
၆၅	အောင်ကျော်စွမ်း	✓		✓	"	မောင်
၆၆	ဦးမောင်စွမ်း	✓		✓	"	မောင်စွမ်း
၆၇	အောင်အောင်	✓		✓	"	မောင်စွမ်း
၆၈	အောင်အောင်	✓		✓	"	မောင်စွမ်း
၆၉	ဦးအောင်စွမ်း	✓		✓	"	မောင်စွမ်း
၇၀	အောင်စွမ်း	✓		✓	"	မောင်စွမ်း
၇၁	ဦးအောင်စွမ်း	✓		✓	"	မောင်စွမ်း
၇၂	အောင်စွမ်း	✓		✓	"	မောင်စွမ်း
၇၃	အောင်စွမ်း	✓		✓	"	မောင်စွမ်း
၇၄	ဦးအောင်စွမ်း	✓		✓	"	မောင်စွမ်း

စုစုပေါင်း: ၁၀ ၉ ၁၈  
 ၇၂ ၃၁ ၇၉

(၁) အိမ်ထောင်စုတိုက်စားလှယ် အမျိုးသား/အမျိုးသမီး အိမ်ထောင်စု တစ်ခုကို တိုက်စားပြုသူပုဂ္ဂိုလ်တစ်ဦးအပေါ် အမှတ်ခြစ်ပါ။





ဆုံးမရေးရာများ (၁) ကော်တီများကို စာရေးဆွဲခြင်းများ ထပ်မံပြုလုပ်ပြီး ရွေးချယ်  
ဆုံးမရမည့် ရွေးရာများကို စာတေးတို့၏ ဆုံးမရေးရာများဖြင့်  
ရွေးချယ် ဆုံးမရမည်။

ဆုံးမရေးရာများ (၂) ရွေးရာ ဖွဲ့စည်းရေးရာများကို များမကြာခင် ဇူလိုင်လတွင်  
ပင်၊ ဝေ၊ ကုတ်၊ စာရေးရာ၊ ရွေးရာများဖြင့် ရွေးချယ်ရေးရာများ၊  
ရာစီစွဲပေးရေးရာများကို ရွေးချယ်ရေးရာများ ဖြစ်စေရမည်။

စာတေးတို့၏ဆုံးမရေးရာများ

(၁) ရွေးရာကော်တီဝင်များကို ရွေးရာ၏ ကော်တီချိုး ဆောင်ရွက်နိုင်စေရန်  
ပုံစံ၊ ဖွဲ့စည်းပုံ၊ ရွေးချယ်ရေးရာများ ဖြစ်စေရမည်။

(၂) ရွေးရာ၏ နိဒါန်းစာ၊ ရာစီစွဲရေးရာများ ရွေးချယ်ရာတွင် ရွေးရာ၏ စာရေးဆွဲရေးရာ  
ကို ရာစီစွဲရေးရာများကို ရွေးချယ်နိုင်ရန် နှင့် ရွေးချယ်ရေးရာ၏ စီမံကိန်း၊ ရာစီစွဲ  
ဆောင်ရွက်ရေးရာများ ဖွဲ့စည်းရေးရာများ ဖြစ်စေရန် စာတေးတို့ ဆုံးမရေးရာများ ဖြစ်စေရမည်။











၁၅။ ကဏ္ဍအလိုက် အခက်အခဲမှတ်တမ်း

စတင်ရက်

ကဏ္ဍအလိုက် ဦးစားအမှုကြီးရေးရာပုံစံနည်းစဉ်များ

ပုဂ္ဂလိကအား ကျေးဇူးပြုရေးအထောက်အကူပြုပတ်ပတ်တွင် တာဝန်ရှိပိုင်ခွင့်၊ အခြားဌာနများနှင့် ညှိနှိုင်းရန်အတွက် မိတ္တူကူး

အစဉ်	ပုဂ္ဂလိက	အမျိုးအမည်	လ/နှစ်	လုပ်ဆောင်ပုံစံ	ပြင်ပမှ ထောက်ပံ့ပေးသူ
အထိမ်းအမှတ်ထောက်အပံ့	၁	ကျေးဇူးတင်စာစစ်၊ လက်ထပ်	၁၀/၂၀၁၆	ကျေးဇူးတင်စာစစ်	ကျေးဇူးတင်စာစစ်
	၂	စာရေးစာတမ်း	၂/၂၀၁၇	စာရေးစာတမ်း	ကျေးဇူးတင်စာစစ်
	၃	အားကစားတွင်း	၃/၂၀၁၈	အားကစားတွင်း	ကျေးဇူးတင်စာစစ်
	၄	စာရေးစာတမ်း	၃/၂၀၁၉	စာရေးစာတမ်း	ကျေးဇူးတင်စာစစ်
	၅	စာရေးစာတမ်း	၃/၂၀၁၀	စာရေးစာတမ်း	ကျေးဇူးတင်စာစစ်
အထောက်အကူပြုပတ်ပတ်	၁	စာရေးစာတမ်း	.....	စာရေးစာတမ်း	ကျေးဇူးတင်စာစစ်
	၂	စာရေးစာတမ်း	.....	စာရေးစာတမ်း	ကျေးဇူးတင်စာစစ်
	၃	စာရေးစာတမ်း	.....	စာရေးစာတမ်း	ကျေးဇူးတင်စာစစ်
	၄	စာရေးစာတမ်း	.....	စာရေးစာတမ်း	ကျေးဇူးတင်စာစစ်
	၅	စာရေးစာတမ်း	.....	စာရေးစာတမ်း	ကျေးဇူးတင်စာစစ်
အထောက်အကူပြုပတ်ပတ်	၁	စာရေးစာတမ်း	.....	စာရေးစာတမ်း	ကျေးဇူးတင်စာစစ်
	၂	စာရေးစာတမ်း	.....	စာရေးစာတမ်း	ကျေးဇူးတင်စာစစ်
	၃	စာရေးစာတမ်း	.....	စာရေးစာတမ်း	ကျေးဇူးတင်စာစစ်
	၄	စာရေးစာတမ်း	.....	စာရေးစာတမ်း	ကျေးဇူးတင်စာစစ်
	၅	စာရေးစာတမ်း	.....	စာရေးစာတမ်း	ကျေးဇူးတင်စာစစ်
အထောက်အကူပြုပတ်ပတ်	၁	စာရေးစာတမ်း	.....	စာရေးစာတမ်း	ကျေးဇူးတင်စာစစ်
	၂	စာရေးစာတမ်း	.....	စာရေးစာတမ်း	ကျေးဇူးတင်စာစစ်
	၃	စာရေးစာတမ်း	.....	စာရေးစာတမ်း	ကျေးဇူးတင်စာစစ်
	၄	စာရေးစာတမ်း	.....	စာရေးစာတမ်း	ကျေးဇူးတင်စာစစ်
	၅	စာရေးစာတမ်း	.....	စာရေးစာတမ်း	ကျေးဇူးတင်စာစစ်
အထောက်အကူပြုပတ်ပတ်	၁	စာရေးစာတမ်း	.....	စာရေးစာတမ်း	ကျေးဇူးတင်စာစစ်
	၂	စာရေးစာတမ်း	.....	စာရေးစာတမ်း	ကျေးဇူးတင်စာစစ်
	၃	စာရေးစာတမ်း	.....	စာရေးစာတမ်း	ကျေးဇူးတင်စာစစ်
	၄	စာရေးစာတမ်း	.....	စာရေးစာတမ်း	ကျေးဇူးတင်စာစစ်
	၅	စာရေးစာတမ်း	.....	စာရေးစာတမ်း	ကျေးဇူးတင်စာစစ်





# ၁၆။ ကျေးရွာဖွံ့ဖြိုးရေးစီမံချက်အရည်အသွေးထိန်းချုပ်မှု (Checklist for VDP)

ထိန်းချုပ်သူ-

ရက်စွဲ-

ရွာ-  
မြို့နယ်-

VDP ရက်စွဲ-  
ကျေးရွာအုပ်စု-

## (၁) VDP စာရွက်စာတမ်းပြီးဆုံးမှုကို စစ်ဆေးပါ။ (OM အရ)

- မျက်နှာဖုံး (အဖုံး)
- ဗာတီကာ
- ကျေးရွာအခြေခံ Data
- PSA အကျဉ်းချုပ်နှင့် PRA လုပ်ငန်းစဉ်
- အမျိုးသား/အမျိုးသမီးအဖွဲ့များ၏ အခက်အခဲများ
- ကျေးရွာမျှော်မှန်းချက် (ဆွေးနွေးချက်ရလဒ်)
- အမျိုးသား/အမျိုးသမီးအဖွဲ့များသဘောတူထားသည့် နောင်လေးနှစ်အတွက် ဦးစားပေးလုပ်ငန်းများစာရင်း (အခြေခံအဆောက်အအုံ၊ အသက်မွေးမှု၊ ပညာရေး၊ လူမှုရေးထိန်းသိမ်းမှု....)

## နောက်ဆက်တွဲများ-

- လူမှုရေးအကဲဖြတ်မှု စာရွက်စာတမ်းခါတ်ပုံနှင့် PRA လုပ်ငန်းစဉ် (ဖြစ်နိုင်လျှင်)၊ မြေပုံများ ပါရမည်၊ စည်းစိမ်ပိုင်ဆိုင်မှုအဆင့်၊ venn ပုံ...
- ကျေးရွာစီမံကိန်းရေးဆွဲရေးအစည်းအဝေးမိတ္တူ
- ကျေးရွာ၏အချက်အလက် (PC 1 ပုံစံ)
- ကျေးရွာမျှော်မှန်းချက်

## (၂) လူမှုရေးအကဲဖြတ်မှုအရည်အသွေးနှင့် VDP စစ်ဆေးပါ။

- VDP တွင်ပါဝင်သောဦးရေ (အမျိုးသား/အမျိုးသမီး)- |
- လူမှုရေးအကဲဖြတ်မှုအရည်အသွေးနှင့် VDP အတွက် ရက်ပေါင်း-
- PRA ပစ္စည်းများ အသုံးပြုသည့် အရေအတွက်-
- ပါဝင်သောဦးရေနှင့် လုပ်ငန်းများ မှတ်တမ်းတင်ခြင်း (အစည်းအဝေးမှတ်တမ်း၊ အဖွဲ့ခါတ်ပုံ၊ တိုင်းရင်းသားအနည်းစုနှင့် ထိခိုက်လွယ်သော အဖွဲ့များ)
  - အလွန်ကောင်း
  - ကောင်း
  - ညံ့
- လုပ်ငန်းများ မှတ်တမ်းတင်ခြင်းနှင့် အမျိုးသမီးအဖွဲ့အစည်းအဝေး၏ရလဒ် အားခွဲခြားပေးထားသလား။
  - ရှိ
  - မရှိ
- စီမံကိန်းအရေအတွက် (အမျိုးသား/အမျိုးသမီးရွေးချယ်မှုအရေအတွက်)- |
- PRAနှင့်သက်ဆိုင်သောအခြား စီမံကိန်းအရေအတွက် (အမျိုးသား/အမျိုးသမီးရွေးချယ်မှုအရေအတွက်)- |