ပြည်ထောင်စုသမ္မတ မြန်မာနိုင်ငံတော် အစိုးရ
စိုက်ပျိုးရေး၊ မွေးမြူရေးနှင့်ဆည်မြောင်းဝန်ကြီးဌာန
ကျေးလက်ဒေသဖွံ့khဖြိုးတိုးတက်ရေး ဦးစီးဌာန
ပင်လည်ဘူးမြို့နယ်

လူထုဗဟိုပြုစီမံကိန်း

National Community Driven Development Project (NCDDP)

ကျေးရွာဖွံ့ဖြိုးရေးအစီအစဉ်

Village Development Plan (VDP)

စင်းကွယ်ကျေးရွာ၊ သဒွတ်ကုန်းအုပ်စု

၂၀၁၆ ခုနှစ်

ပင်လည်ဘူးမြို့

မာတိကာ

၁။ပင်လည်ဘူးမြို့နယ်မြေပုံ 2

၂။သဒ္ဒတ်ကုန်းအုပ်စုမြေပုံ 3

၃။ကျေးရွာအုပ်စုတွင်ပါဝင်သောကျေးရွာစာရင်းများ 4

၄။ကျေးရွာအခြေခံအချက်အလက်များ 4

၅။လူထုပူးပေါင်းပါဝင်သောလူမှုဆန်းစစ်ခြင်းနှင့်အကဲဖြတ်ခြင်းလုပ်ငန်းစဉ် (PSA/PRA) အကျဉ်းချုပ် 6

၆။ကျေးရွာဖွံ့ဖြိုးရေးအစီအစဉ်အတွက်အသုံးပြုခဲ့သော PRA tools များနှင့်တစ်ခုချင်းစီအတွက်သုံးသပ်ချက်များ 8

အကြောင်းအရင်းများ/ အခက်အခဲများ 16

၇။ကော်မတီဝင်များရွေးချယ်ခြင်းနှင့်ကျေးရွာဖွံ့ဖြိုးရေးအစီအစဉ်ဆောင်ရွက်မှုမှတ်တမ်းဓါတ်ပုံများ 34

၈။ကော်မတီဝင်များစာရင်း 39

၉။ပုံစံစ-၁။ကျေးရွာအချက်အလက် 40

၁၀။ပုံစံစ-၂။စီမံကိန်းစက်ဝန်းအချိန်ဇယား 42

၁၁။ပုံစံစ-၃။ကျေးရွာဖွံ့ဖြိုးရေးဦးစားပေးအစီအစဉ် 44

၁၂။ပုံစံစ-၄။ကျေးရွာဖွံ့ဖြိုးရေးစီမံကိန်းလုပ်ငန်းခွဲရွေးချယ်ခြင်းပုံစံ 48

၁၃။ပုံစံစ-၁၂။အစည်းအဝေးတက်ရောက်သူစာရင်း 49

၁၄။အစည်းအဝေးမှတ်တမ်းများ 56

၁၅။ကဏ္ဍအလိုက်အခက်အခဲမှတ်တမ်း 61

၁၆။ကျေးရွာဖွံ့ဖြိုးရေးစီမံချက်အရည်အသွေးထိန်းချုပ်မှု (Checklist for VDP) 62

၁။ ပင်လည်ဘူးမြို့နယ် မြေပုံ

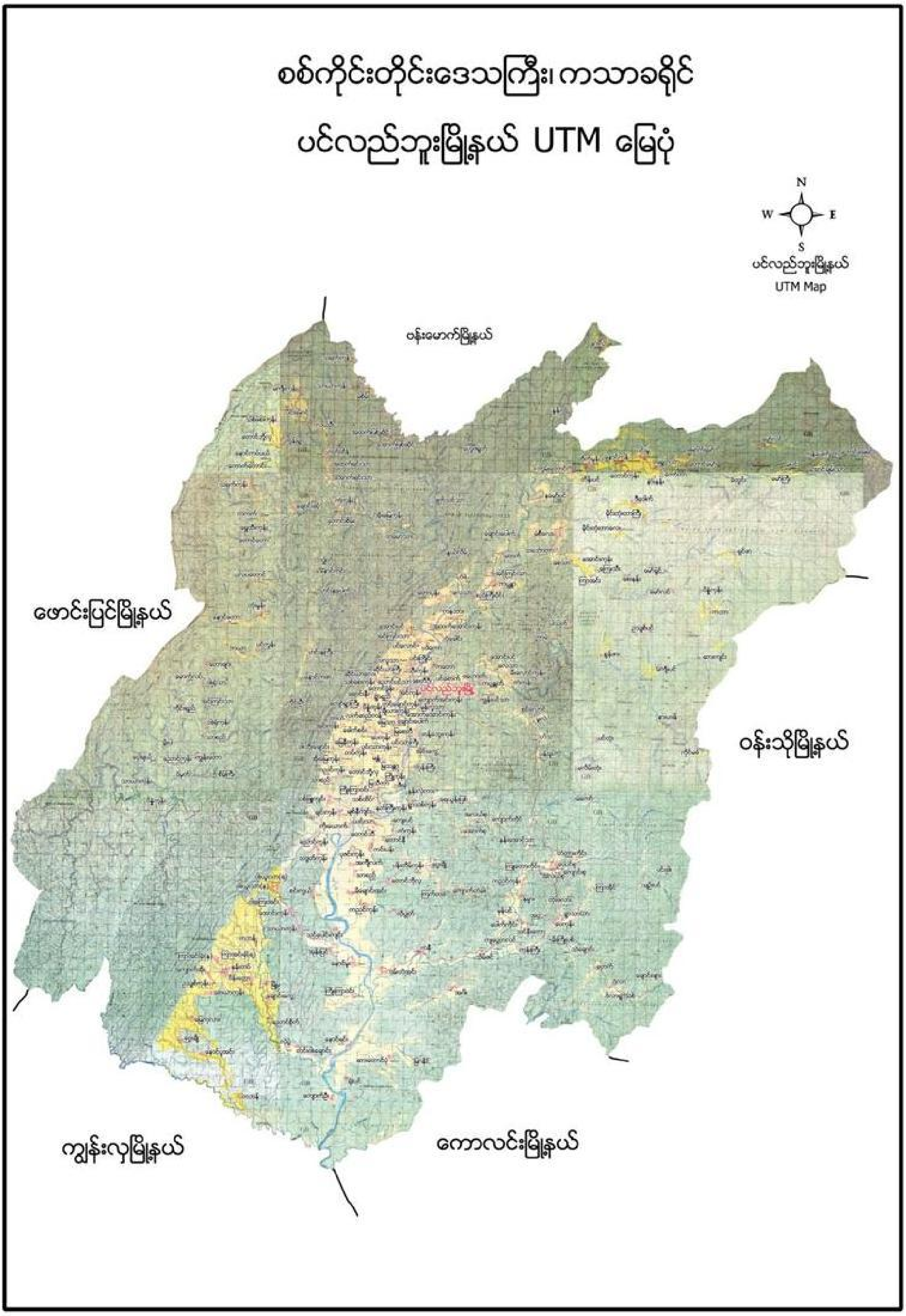

၂။ သဒွတ်ကုန်းအုပ်စုမြေပုံ

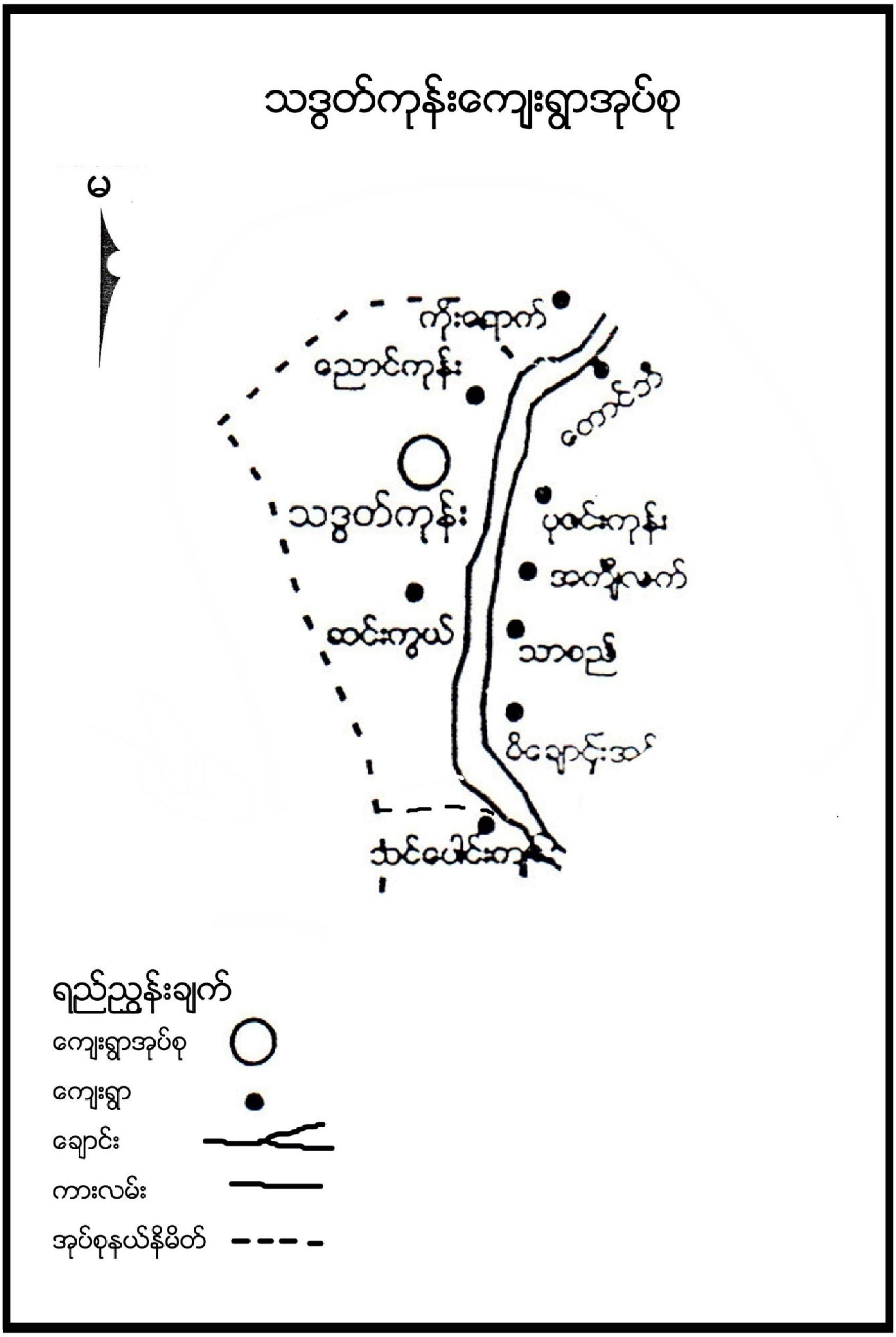

၃။ ကျေးရွာအုပ်စုတွင်ပါဝင်သော ကျေးရွာစာရင်းများ

သဒ္ဒတ်ကုန်း၊ ညောင်ကုန်း၊ စင်းကွယ် ကျေးရွာတို့ပါဝင်သည်။

၄။ ကျေးရွာအခြေခံအချက်အလက်များ

၁။ ကျေးရွာသမိုင်းအကျဉ်း

စင်းကွယ်ကျေးရွာသည်စစ်ကိုင်းတိုင်းဒေသကြီး၊ကသာခရိုင်၊ပင်လည်ဘူးမြို့နယ်၊သဒ္ဒတ်ကုန်းအုပ်စုတွင်တည်ရှိပါသည်။ စင်းကွယ်ကျေးရွာသည်ဒုတိယကမ္ဘာစစ်တွင်းတွင်တည်ထောင်ခဲ့သည်ဟုသိခဲ့ရသည်။ စင်းကွယ်ဟုခေါ်ရခြင်းအကြောင်းရင်းမှာ ရှေးအခါကယခုတည်ထားသောစင်းကွယ်ကျေးရွာ၏ အနောက်တည့်တည့် တွင် တောင်တန်းကြီးရှိသည်။ထိုတောင်တန်းကြီးကိုကသဲလူမျိုးများ လမ်းဖောက်လုပ်ကြသည်။ ထိုဖောက်လုပ်သောလမ်းတွင်အောက်ပြည်အောက်ရွာမှလှည်းများဖြင့်စဥ့်အိုးများတင်ကာ အိုးရောင်းလာကြပါသည်။ တောင်တန်းများတွင်ဖောက်လုပ်ထားသောလမ်းများသည် မတ်စောက်သောကြောင့်လှည်းများသည်မှောက်ပြီးစဥ့်အိုးများကျကွဲကုန်းသည်။ ထိုသို့ကျကွဲသောကြောင့်စဥ့်ကွဲရွာဟုခေါ်တွင်ခဲ့သည်။ တဖြည်းဖြည်းနှင့်နှစ်များကြာရှည်လာသောအခါ စင်းကွယ်ဟုခေါ်တွင်လာခဲ့သည်။ မီးထွန်းရန်မှာ ကညင်ဆီ၊ပွက်ညက်၊ပျားဖယောင်တို့ကိုအသုံးပြုကြသည်။ကျန်းမာရေးအနေနှင့်ဘိန်းတောဆေးဆရာများနှင့် ကုသကြရပါသည်။စိုက်ပျိုးရေးအနေနှင့် စပါး၊ပြောင်းဖူး၊သခွား၊ကြက်သွန်၊မြေပဲ၊နှမ်း၊မြေတောက်ပဲ၊ ခရမ်းချဉ် စသည်များကိုလည်း စိုက်ပျိုးကြပါသည်။ဆောင်းနှောင်းပိုင်း နွေရာသီကာလများတွင် မှုးသဲတောင်ခံပေါ်စင်အချိန်တွင် မှုးသဲတောင်ခံပေါ်တွင် မြေတောက်ပဲ၊ပဲသီစိမ်း စသည်များကိုလည်းစိုက်ပျိုးကြပါသည်။ မွေးမြူရေးအနေနှင့် ကြက်၊ဝက်၊ကျွဲ၊နွား စသည်တို့ကို မွေးမြူကြပါသည်။ယခုအချိန်တွင် မီးထွန်းရန်မှာ ဆိုလာ၊လျှပ်စစ်မီး စသည်တို့ကို အသုံးပြုကြပါသည်။ပညာရေးအနေနှင့် အစိုးရပညာရေးစာသင်ကျောင်းတွင် သင်ကြားနိုင်ပြီဖြစ်သည်။ကိုးကွယ်သည့်ဘာသာအနေနှင့် ဗုဒ္ဓဘာသာကို ကိုးကွယ်ယုံကြည်ကြသည်။

၂။ ထူးခြားဖြစ်စဉ်

စဉ်	အကြောင်းအရာ	ခုနှစ်	ထိခိုက်မှု
၁	မိုးခေါင်းခြင်း	နှစ်စဉ်	နယုန်ဝါဆို လများတွင် မိုးခေါင်ရေရှားမှုများဖြစ်ပေါ်လျှက်ရှိပါသည်။စပါးစိုက်ပျိုးချိန်များတွင် မိုးခေါင်၍ ရေရှားမှု များဖြစ်ပေါ်နေပါသည်။
၂	မှုးမြစ်ရေကြီးခြင်း	နှစ်စဉ်	ဝါဆို၊ ဝါခေါင်လများတွင် မှုးမြစ်များမှ ရေကြီးပြီး စပါးသီးနှံများ ပျက်စီးလျှက်ရှိပါသည်။

၃။ လူနည်းစုလူမျိုးစုအိမ်ထောင်စု

အမျိုးအစား	အိမ်ထောင်စု	ကျား	မ	စုစုပေါင်း
မရှိ	-	-	-	-

၄။ကျေးရွာတွင်းရှိ စုစုပေါင်းအိမ်ထောင်စု

အမျိုးအစား	အိမ်ထောင်စု	ကျား	မ	စုစုပေါင်း
ဗမာ	၁၆၁	၁၁၀	၅၁	၁၆၁

၅။ ထိခိုက်လွယ်အုပ်စု

ထိခိုက်လွယ်အုပ်စု	အိမ်ထောင်စု	ကျား	မ	စုစုပေါင်း
သက်ကြီး	၂၃	၁၁	၁၆	၂၃
မြေယာမဲ့	၉	၆	၃	၉
မသန်စွမ်း	၃	၂	၁	၃

၆။ အဓိကစီးပွားရေးလုပ်ငန်းများ

စိုက်ပျိုးရေး	မွေးမြူရေး	အသေးစားစီးပွားရေး	အခြား
စပါး	ကျွဲ	ကုန်သည်	လက်သမား
မြေပဲ	နွား	အသေးစားကုန်စုံဆိုင်	ပန်းရံ
မြေတောက်ပဲ	ဝက်	စပါးခြွေလှေ့	ကုန်တင်ကားအသေးမောင်း
နှမ်း	ကြက်		
ခရမ်းချဉ်	ငါး		
နေကြာ			

၇။ ကျေးရွာအတွင်းအဓိက ပိုင်ဆိုင်မှုများ

ကျေးရွာပိုင်ဆိုင်မှုများ	စိုက်ပျိုးမြေ	စားကျက်မြေ	သစ်တောမြေ	သဲ/ကျောက်ရရှိမှု	ရေတွင်း/ရေကန်	စက်ရေတွင်း
အရေအတွက်	၁၅၀၀ဧက	၅၀၀ ဧက	၁၀၀၀-ဧက	ရှိ	၁၃ / ၂၅	၀
ကျေးရွာပိုင်ဆိုင်မှုများ	ကား	ထော်လာဂျီ	မြေတူးစက်	လမ်းကြိတ်စက်	အသေးစားဆည်	ဈေးဆိုင်
အရေအတွက်	၄	၀	၀	၀	၁	၇

၈။ ကျေးရွာအတွင်းအခြားပိုင်ဆိုင်မှုများ

ကျေးရွာပိုင်ဆိုင်မှုများ	ရေတင်စက်	ထွန်	ထယ်	ကျွဲ	နွား
အရေအတွက်	၇၅	၁၅၀	၁၅၀	၅၀	၃၀၀
ကျေးရွာပိုင်ဆိုင်မှုများ	ဝက်	ဆိုင်ကယ်	ကျွမ်းကျင်လုပ်သား	လုပ်သား	
အရေအတွက်	၃၀၀	၁၅၀	၅	၃၀	

၉။ အခြားကျေးရွာရှိအသုံးပြုနိုင်သော အရင်းအမြစ်/အချက်အလက်များ

အရင်းအမြစ်	ဆေးခန်း	အ.လ.က/အ.ထ.က	စျေး	ကျွမ်းကျင်လုပ်သား	လုပ်သား	မြေတူးစက်	လမ်းကြိတ်စက်
အရေအတွက်	၀	-/၁	-	၁၀	၄၀	-	-

၅။ လူထုပူးပေါင်းပါဝင်သော လူမှုဆန်းစစ်ခြင်း နှင့် အကဲဖြတ်ခြင်း လုပ်ငန်းစဉ် (PSA/PRA) အကျဉ်းချုပ်

စဉ်	အကြောင်းအရာ	ရက်စွဲ	ဦးတည်အုပ်စု	တက်ရောက်သူ			အဓိက ဆွေးနွေးချက်များ
				ကျား	မ	ပေါင်း	
၁	လူမှုစီးပွားအဆင့်သတ်မှတ်ခြင်း(Wealth Ranking)	၆-၁-၁၁	ချမ်းသာ၊အလယ်အလတ်၊နွမ်းပါး၊အလွန်နွမ်းပါးအုပ်စများ	၃၂	၃၅	၆၇	ကျေးရွာလူမှုစီးပွားအုပ်စုများခွဲခြားသတ်မှတ်နိုင်ရေးအတွက် အခြေခံစံနှုန်းများ သတ်မှတ်ခြင်း၊ ကျေးရွာသားများနှင့် အများသဘောတူ ခွဲခြားသတ်မှတ်ခြင်း
၂	ရာသီခွင်ပြပြက္ခဒိန် (Seasonal Calendar)	၆-၁-၁၁	ကော်မတီဝင်၊ အမျိုးသမီး၊အမျိုးသားများ	၉	၄	၁၃	ရာသီဉတု၊ စိုက်ပျိုးသီးနှံများ၊ လယ်ယာလုပ်ငန်းများ၊ နေ့စားလုပ်ငန်းများ၊ မွေးမြူရေးလုပ်ငန်းများ၊ ဝမ်းစာဖူလုံမှု နှင့် ပွဲတော်များ
၃	ကျေးရွာလူမှုရေးပြသယံဇာတပြမြေပုံ (Social Map/Resource Map)	၆-၁-၂၁	ရပ်မိရပ်ဖ၊ ကော်မတီဝင်များ	၈	၉	၁၇	အိမ်အမျိုးအစားများ၊ အခြေခံအဆောက်အဦးများ၊လမ်းပန်းဆက်သွယ်ရေးအခြေအနေ လယ်ယာမြေများ၊ မြစ်ချောင်းများ၊ ရေတွင်း ရေကန်များ၊သစ်တောများ

၄	ပြဿနာသစ်ပင် (Problem Tree)	၁၂-၁-၁၉	အမျိုးသားများကော် မတီဝင်များ	၁၂	-	၁၂	ဆွေးနွေးထားသော အခြေခံအဆောက်အဦး များနှင့် သက်မွေးဝမ်းကျောင်းလုပ်ငန်းမျ ား၊ကျန်းမာရေး၊ပညာရေး။
၅	ပြဿနာသစ်ပင် (Problem Tree)	၁၁-၁-၁၉	အမျိုးသမီးများ	-	၈	၈	ဆွေးနွေးထားသော အခြေခံအဆောက်အဦး များနှင့် သက်မွေးဝမ်းကျောင်းလုပ်ငန်းမျ ား
၆	ကျေးရွာ၏ (၅)နှစ်စာ ဦးစားပေးအစီအစဉ် ပြ ဇယား(Metric Ranking)	၁၂-၁-၁၉	အမျိုးသားအုပ်စု၊အ မျိုးသမီးအုပ်စု၊လူင ယ်အုပ်စု၊ရပ်မိရပ်ဖ အုပ်စု	၃၂	၃၅	၆၇	အကျိုးပြုဦးရေ၊ အကျိုးခံစားခွင့် နှင့် အဓိက လိုအပ်ချက်များပေါ် မူတည်၍ ဆုံးဖြတ်သည်။
၇	အဖွဲ့အစည်းချိတ် ဆက်ပုံ (Venn Diagram)	၁၂-၁-၁၉	ကျေးရွာအုပ်ချုပ်ရေး အဖွဲ့၊ကျေးရွာစီ/ ထောက်အဖွဲ့	၈	၈	၁၆	ကျေးရွာတွင်းရှိ အဖွဲ့အစည်းများနှင့် မည်သို့သောလုပ်ငန်းများအတွ က် မည်သည့်အဖွဲ့များချိတ်ဆက်လုပ် ကိုင်မှု
၈	ပင့်ကူအိမ် ကွန်ယက် (Spider Web)	၁၆-၁-၁၉	အမျိုးသားများ နှင့် အမျိုးသမီးများ	၂၀	၂၄	၄၄	အမျိုးသားများ နှင့် အမျိုးသမီးများ တန်းတူအခွင့်အရေး ရရှိမှု နှင့် မရရှိသည့် အကြောင်းအရင်းများ
၉	ပြဿနာ၊အခွင့်အရေ းလက်ရှိအခြေအ နေနှင့် ပြောင်းလဲမှုညွှန်းကိ န်း	၁၇-၁-၁၉	ကျေးရွာစီ/ထောက် အဖွဲ့၊ကျေးရွာလူထု	၃၂	၃၅	၆၇	ပြဿနာ၊အခွင့်အရေးလက်ရှိအ ခြေအနေ ကိုသိရှိရန် နှင့် ပြောင်းလဲနိုင်သည့်ပုံစံများ
၁၀	ကျေးရွာအိပ်မက်ပြ မြေပုံ (Dream Map)	၁၇-၁-၁၉	ကျေးရွာစီ/ထောက် အဖွဲ့၊ကျေးရွာလူထု	၁၃	၅	၁၈	နောင်တစ်ချိန်တွင် ကျေးရွာတွင် ဖြစ်စေချင်သော/မြင်စေချင်သော အရာများ ထည့်သွင်းရေးဆွဲခြင်း

၆။ ကျေးရွာဖွံ့ဖြိုးရေး အစီအစဉ်အတွက် အသုံးပြုခဲ့သော PRA tools များနှင့် တစ်ခုချင်းစီအတွက်သုံးသပ်ချက်များ

၁။ ကျေးရွာ၏လူမှုစီးပွားအဆင့်သတ်မှတ်ခြင်း။(Wealth Ranking)

အဆင့်	အခြေခံစံနှုန်းများ/ ညွှန်းကိန်းများ	အိမ်ထောင်စု	ရာခိုင်နှုန်း
ချမ်းသာ	**အိမ်အခြေအနေ-** အုတ်ခင်း၊ပျဉ်ခင်း၊ပျဉ်ကာ၊ အုတ်ကာ၊ သွပ်မိုး၊ခြေတံရှည်၊နှစ်ထပ်တိုက် **မြေယာပိုင်ဆိုင်မှု-** ၁၀ဧက နှင့် အထက် **ကျွဲ၊ နွား-** ၁၅ ကောင်အထက် **အခြားပိုင်ဆိုင်မှု-** ခြွေစက်၊ ရိတ်စက်၊ ထွန်းစက်၊ ရေစုပ်စက်၊ TV၊ တယ်လီဖုန်း၊ စပါးကြိတ်စက်၊ ဆိုင်ကယ်၊ ကား၊ဆိုလာ	၂၄	၁၄.၉%
အလယ်အလတ်	**အိမ်အခြေအနေ-** ပျဉ်ခင်း၊ ပျဉ်ကာ၊ သွပ်မိုး၊ ခြေတံရှည်အိမ် **မြေယာပိုင်ဆိုင်မှု-** ၅ ဧက နှင့် ၁၀ ဧကကြား **ကျွဲ၊ နွား-** ၅ ကောင်နှင့် ၁၅ ကောင်ကြား **အခြားပိုင်ဆိုင်မှု-** လှည်း၊ဆိုင်ကယ်၊ဆိုလာ၊TV အသေး၊ရေစုပ်စက်၊တယ်လီဖုန်း	၈၉	၅၅.၃%
နွမ်းပါး	**အိမ်အခြေအနေ-** ပျဉ်ခင်း၊ ဝါးထရံကာ၊ သက်ကယ်မိုး၊ ခြေတံရှည်အိမ် **မြေယာပိုင်ဆိုင်မှု-** ၂ ဧကအောက် **ကျွဲ၊ နွား-** မရှိ **အခြားပိုင်ဆိုင်မှု-** ဆိုင်ကယ်အဟောင်း၊TVအသေး၊ဆိုလာအသေး၊	၃၉	၂၄.၂%
အလွန်နွမ်းပါး	**အိမ်အခြေအနေ-** ပျဉ်ခင်း၊ ဝါးထရံကာ၊ အင်ဖက်မိုး၊ အကာမလုံ **မြေယာပိုင်ဆိုင်မှု-** မရှိ **ကျွဲ၊ နွား-** မရှိ **အခြားပိုင်ဆိုင်မှု-** မရှိ	၉	၅.၆%
စုစုပေါင်း		၁၆၁	၁၀၀%

၂။ ရာသီခွင်ပြ ပြက္ခဒိန် နှင့် သုံးသပ်ချက်

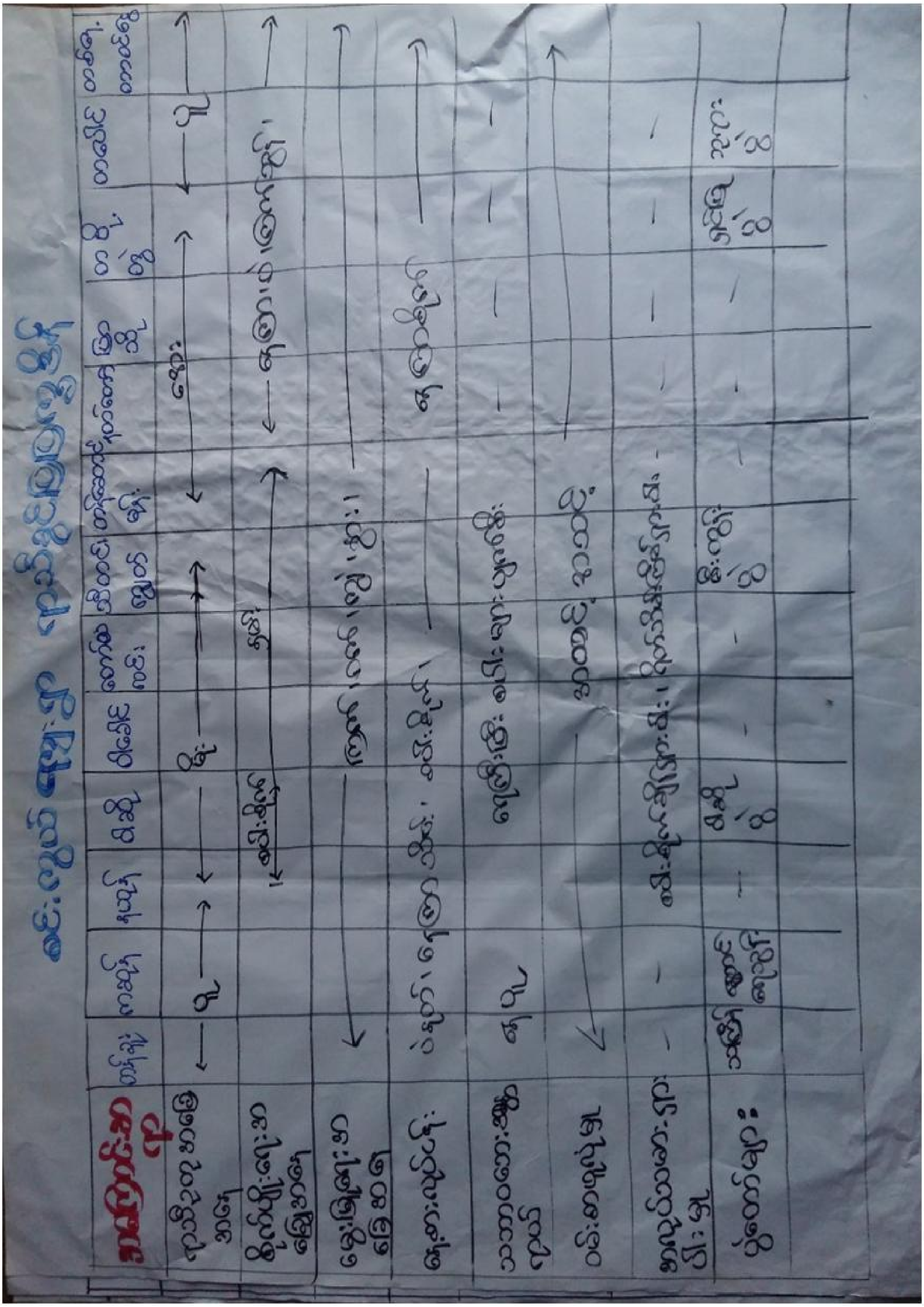

သုံးသပ်ချက်

ရာသီဥတု-တပိုတွဲလ လယ်မှ စ၍ နယုန်လအထိ နွေရာသီဖြစ်ပါသည်။ နယုန်လ လယ် မှ စ၍ တော်သလင်းလအထိ မိုးရာသီ ဖြစ်ပါသည်။ သီတင်းကျွတ်လ မှ စတင်၍ တပိုတွဲလ လယ်အထိ ဆောင်းရာသီ ဖြစ်ပါသည်။

စိုက်ပျိုးရေး-နယုန်လတွင် စပါးစိုက်ပျိုးရန် ပျိုးထောင်ကြပြီး ဝါဆိုလတွင် ကောက်စိုက်ကြပါသည်။ စိုက်ပျိုးရေးလုပ်ငန်းမှနတ်တော်၊ပြာသို၊တပို့တွဲလများတွင်နေကြာ၊နှမ်း၊မြေပဲ၊ဖရဲ၊အာလူးများစိုက်ပျိုးကြပါသည် ။

မွေးမြူရေး-မွေးမြူရေး လုပ်ငန်းများကို ရာသီမရွေးလုပ်ကိုင်ကြပါသည်။ လုပ်ငန်းခွင်အတွက် ကျွဲ၊နွားများမွေးမြူကြပြီး အိမ်ခြေထက်ဂက်ခန့်မှာ ကြက်၊ဂက်များမွေးမြူကြပါသည်။

နေ့စားလုပ်ငန်း-ဝါဆို၊ဝါခေါင်လတွင် လယ်ယာလုပ်ငန်းခွင် များရှိခြင်းကြောင့် ဝင်ငွေရရှိပါသည်။ သီတင်းကျွတ်၊ တန်ဆောင်မုန်း နှင့် နတ်တော် လများတွင်စပါးရိတ်သိမ်းခြွေလှေ့ခြင်း လုပ်ငန်းများရှိခြင်းကြောင့် ဝင်ငွေရရှိပါသည်။ တံခူးလနှင့် ကဆုန်၊နယုန်လများတွင် ရွှေကျင်းများတွင် ရွှေကျင်လုပ်ငန်းလုပ်ကိုင်ကြပါသည်။ နေ့စားလုပ်ငန်းမှ တစ်နေ့ဝင်ငွေ ၄ဂဂဂ ကျပ်၊ တစ်လ ဝင်ငွေ ၁၂ဂဂဂဂကျပ် နှင့် တစ်နှစ်ဝင်ငွေ ၈၅ဂဂဂဂ ကျပ် ရရှိပါသည်။

သဘာဝဘေးအန္တရာယ်။မူးမြစ်များရေရှုံခြင်းကြောင့် ရံဖန်ရံခါ စပါးခင်းများရေလွှမ်းပါသည်။ လေပြင်းကျရောက် တတ်သည့်အခါလည်းရှိပါသည်။

ဝမ်းစာဖူလုံမှု-ဂါခေါင်၊တော်သလင်းလများတွင် စပါးကုန်ချိန်ဖြစ်၍ ဝမ်းစာရှားပါးမှုပြဿနာရှိပါသည်။

အလုပ်သမားရှားပါးမှု- အလုပ်သမားရှားပါးမှုမရှိပါ။ ပွင့်လင်းရာသီတွင် ရွှေ့ပြောင်းလုပ်သားသွားလာမှုရှိပါသည်။

ပွဲတော်များ-တန်ခူးလတွင် သင်္ကြန်ပွဲတော်ပြုလုပ်ပါသည်။ ဝါဆိုလတွင် သင်္ကန်းကပ်ပွဲတော်ရှိပါသည်။ သီတင်းကျွတ်လတွင် မီးထွန်းပွဲတော်ရှိပါသည်။ တပေါင်းလတွင် အလှူပွဲများရှိပါသည်။

၃။ ကျေးရွာလူမှုရေးပြမြေပုံ နှင့် သုံးသပ်ချက်

သုံးသပ်ချက်

လူနေထိုင်မှု ပုံစံ-စီပွားရေးအဆင့် (၄) မျိုးရှိပြီး ကျေးရွာများတွင် စုစည်းစွာနေထိုင်ကြပါသည်။

လမ်းပန်းဆက်သွယ်ရေး-စင်းကွယ်ကျေးရွာသည် မိုးတွင်း အချိန်တွင် သွားလာရေးခက်ခဲပြီး ဆောင်ပိုင်းနှင့် နွေပိုင်ကာလများတွင် ကောင်မွန်ပါသည်။အုပ်စုကျေးရွာနှင့် (၁) မိုင် ခန့်ကွာဝေးပါသည်။ပင်လည်ဘူး မြို့ နှင့် မိုင်(၂၀) ခန့်ကွာဝေးပါသည်။

ကျန်းမာရေး- ကျန်းမာ စောင့်ရှောက်မှုမှာ အရပ်ဆေးဆရာများနှင့် ကုသရသည့်အတွက် အသက်အန္တရာယ်စိုးရိမ်ရပါသည်။ မိချောင်းအင်းသို့သွားရောက်ကုသရပါသည်။

သောက်သုံးရေ-သောက်သုံးရေ အနေနှင့် အနောက်တောင်တန်းမှ စိမ့်စမ်းရေသွယ်တန်းခြင်းမှ သောက်သုံးရေကို လုံလောက်မှုရှိပါသည်။

အခြား-ကျေးရွာ၏တောင်ဘက်တွင် ဘုန်းကြီးကျောင်း၊ ဓမ္မာရုံ၊ ရှိပါသည်။ဘုန်းတော်ကြီးကျောင်း၏ တောင်ဘက်တွင် စာသင်ကျောင်းတည်ရှိပါသည်။အရှေ့ဘက်တွင် လယ်ကွင်းနှင့် မူးချောင်းတည်ရှိပါသည်။ အနောက်တောင်တန်းတွင် စေတီဘုရားတည်ထားပါသည်။

၄။ကျေးရွာအရင်းအမြစ်ပြမြေပုံနှင့်သုံးသပ်ချက်

သုံးသပ်ချက်

ပတ်ဝန်းကျင်ရှိအရင်းအမြစ်များ-စင်းကွယ်ကျေးရွာ ၏ အရှေ့ဘက်တွင် မူးမြစ်ရှိသည့်အတွက် မူးမြစ်ထဲတွင် ဆောက်လုပ်ရေးလုပ်ငန်းသုံး သဲများ ထုတ်ယူသုံးစွဲနိုင်ပါသည်။ အနောက်တောင်တန်းမှ တစ်ရွာလုံး သောက်သုံးရေ ကို စိမ့်စမ်းရေသွယ် ခြင်းဖြင့် အလွယ်တကူရရှိပါသည်။ မူးမြစ်ထဲတွင် နွေပိုင်ကာလ နှင့် ဆောင်းပိုင်းကာလများတွင် ရွှေများတူးဖော်ခြင်း လုပ်ငန်းမှ ဝင်ငွေများ ရရှိပါသည်။

စီးပွားရေးလုပ်ကိုင်စားသောက်ရသောအရင်းအမြစ်-မူးမြစ်ထဲတွင် ကြက်သွန်၊ ခရမ်းချဉ်၊ အာလူး၊ မြေပဲ၊ မြေတောက်ပဲ၊ ခရမ်းသီး စသည်ဖြင့် သီးနှံများ စိုက်ပျိုးခြင်း မှ ဝင်ငွေများ ရရှိပါသည်။ ရွှေများတူးဖော်ခြင်း မှလည်း ဝင်ငွေများ ရရှိပါသည်။

အရင်းအမြစ်နှင့်ဆက်စပ်သောပြဿနာများ-သစ်တောများ ပြုန်းတီးရသည့်အတွက် မူးမြစ်များလည်း သဲတောင်ခုံများ ထိုးလာပါသည်။ မူးမြစ်လည်းကောသွားပါသည်။ အနောက်တောင်တန်းမှာလည်း ထင်းများခုတ် ယူသည့်အတွက် သစ်တောများပြုန်တီးသည့်အတွက် စိမ့်စမ်းရေသွယ်တန်း ထားသော ရေများ၏ ဂေဟ စနစ်ကို ထိခိုက်လာပါသည်။

၅။ အမျိုးသားများတင်ပြသော ပြဿနာသစ်ပင် နှင့် ဖြေရှင်းနည်းလမ်း

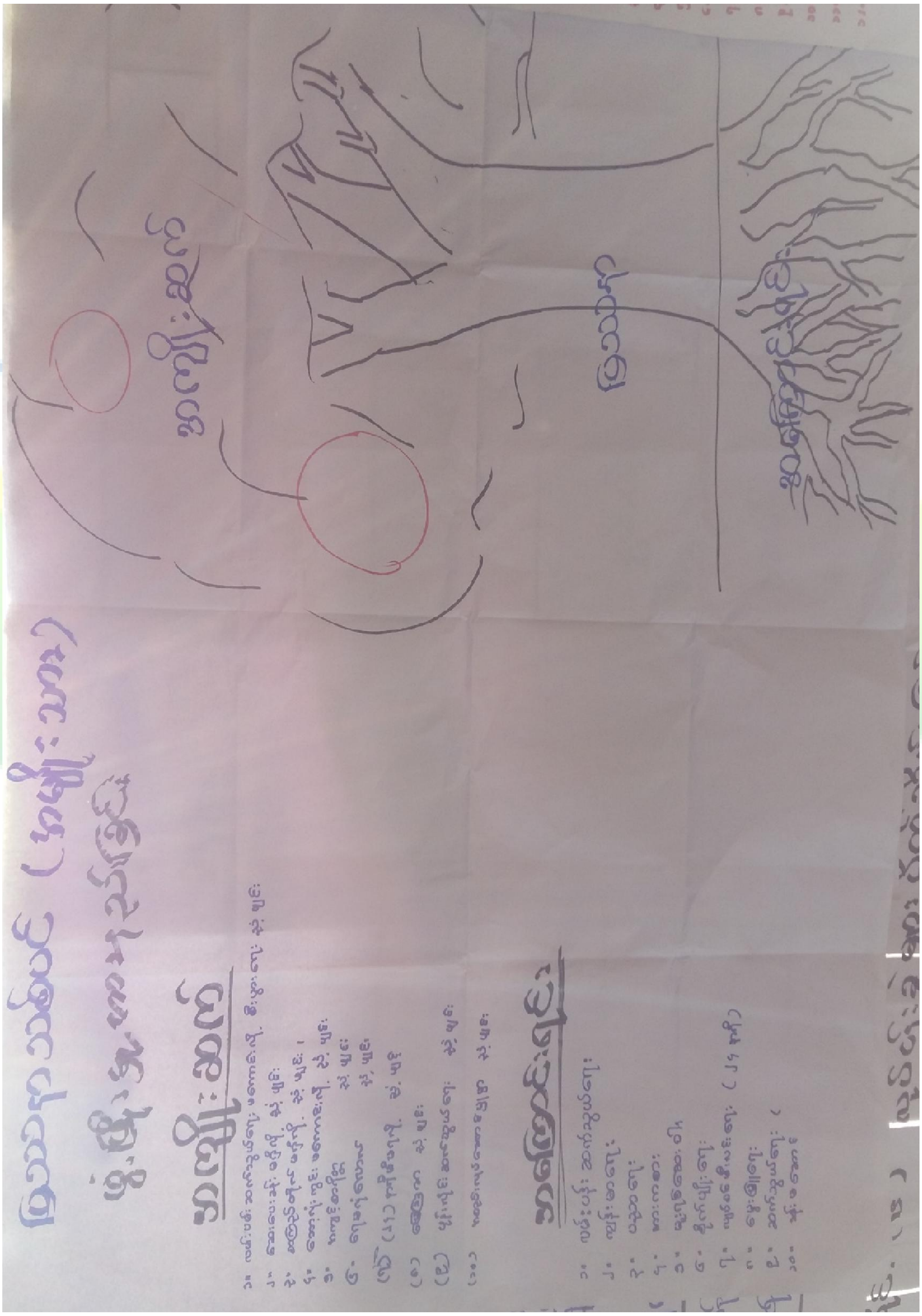

အကြောင်းအရင်းများ/ အခက်အခဲများ

၁	လမ်းပန်းဆက်သွယ်ရေး ကောင်းမွန်မှု မရှိခြင်း	၂	ကျန်းမာရေးဆေးပေးခန်းမရှိခြင်း	၃	စာသင်ကျောင်းပြုပြင်ရန် လိုအပ်ခြင်း (အခန်းကာ၊ဆေးသုတ်၊ မြေထိန်းနံရံ)
၄	အားကစားကွင်း ကောင်းမွန်မှုမရှိခြင်း	၅	ကျေးရွာ ဖွံ့ဖြိုးရေးခန်းမဆောင် မရရှိခြင်း	၆	စိုက်ပျိုးရေးအသိပညာအားနည်းခြင်း
၇	(၂၄) နာရီလျှပ်စစ်မီး မရရှိခြင်း	၈	မွေးမြူရေး ဆောင်ရွက်လုပ်ကိုင်မှု အားနည်းခြင်း	၉	ဖုန်းလိုင်းဆက်သွယ်ရေး မရရှိခြင်း

အကျိုးဆက်များ

၁ လမ်းပန်းဆက်သွယ်ရေး မကောင်းမှုကြောင့် ဒေသထွက်သီးနှံများ ဈေးကောင်းမရောင်းရခြင်း၊ သွားလာရေးခက်ခဲခြင်း

၂ ဆေးပေးခန်းမရှိခြင်း ကြောင့် ကျန်းမာရေး မကောင်းပါက ကျေးရွာဆေးဆရာရမ်းကု နှင့် ကုသရသည့်အတွက် ကျန်းမာရေးစိုးရိမ်ရခြင်း၊ မိချောင်းအင်းဆေးရုံသို့သွားရသည့်အတွက် အချိန်ကုန်ခြင်း

၃ ပညာရေးအားနည်းခြင်းကြောင့် လူပုံအလယ်တွင် စကားပြောဆိုရာတွင် သင့်တယ်မှုမရှိခြင်း၊ ဘဝတွင်အောင်မြင်မှုနည်းပါးခြင်း

၄ အားကစား ဆောင်ရွက်မှု မရှိသည့်အတွက် လူငယ်များ မူးယစ်ဆေးဝါးသုံးစွဲသည့်ဘက်တွင် အချိန်ကုန်နေခြင်း၊ ကြံ့ခိုင်မှု နည်းပါးခြင်း

၅ စိုက်ပျိုးရေး အသိပညာများ အားနည်းခြင်းကြောင့် စိုက်ပျိုးရေးလုပ်ငန်းများဆောင်ရွက်လုပ်ကိုင်မှု အားနည်းခြင်း၊ စိုက်ပျိုးရေးမှ ဝင်ငွေများ မရရှိခြင်း

၆ လျှပ်စစ်မီး မရရှိသည့်အတွက်ကြောင့် လူနေမှု အဆင့်အတန်းနိမ့်ပါးခြင်း၊ ကျောင်းသားလူငယ်များ ညအချိန်စာ ကြည့်ရာတွင် ခက်ခဲခြင်း။

၇ မွေးမြူရေးလုပ်ငန်းများဆောင်ရွက်လုပ်ကိုင်မှု အားနည်းခြင်းကြောင့် ဝင်ငွေများရရှိမှုနည်းပါးခြင်း၊ ကျေးရွာဖွံ့ဖြိုးတိုးတက်မှု နောက်ကျခြင်း

၈ အလှူမင်္ဂလာများဆောင်ရွက်ရာတွင် နေရာခက်ခဲမှုများရှိပါသည်။ ဟောပြောပွဲများ ဆောင်ရွက်ရာတွင် နေရာများခက်ခဲမှုရှိပါသည်။

ဖြေရှင်းနည်းလမ်း

၁ လမ်း ၊တံတား များ ဆောင်ရွက်လုပ်ကိုင်ပေးခြင်း	၂ ကျန်းမာရေးဆေးပေးခန်းများဆောင်ရွက်ပေးခြင်း	၃ စာကြည့်တိုက်တည်ဆောက်ပြီးစာအုပ်စာပေများထားရှိပေးခြင်း၊ လူငယ်များစာကြည့်လာစေရန် လူငယ်ကြိုက်စာပေများထားရှိပေးခြင်း။
၄ အားကစားကွင်းတည်ဆောက်ပြုပြင်ရခြင်း	၅ ခန်းမဆောင်များဆောက်လုပ် ရန်လိုအပ်ခြင်း	၆ စိုက်ပျိုးရေးအသိပညာများ လေ့လာရန်လိုအပ်ခြင်း၊ စိုက်ပျိုးရေးအသိပညာများပေါပြောပေးခြင်း
၇ ကျေးရွာရန်ပုံငွေ များစုဆောင်းပြီး (၂၄) နာရီ လျှပ်စစ်မီးရရှိရန်ဆောင်ရွက်ခြင်း	၈ မွေးမြူရေး နည်းပညာ သိရှိနိုင်ရန် မွေးမြူရေးဌာနနှင့် ချိတ်ဆက်ဆောင်ရွက် ရန်	၉

၆။ အမျိုးသမီးများတင်ပြသော ပြဿနာသစ်ပင် နှင့် ဖြေရှင်းနည်းလမ်း

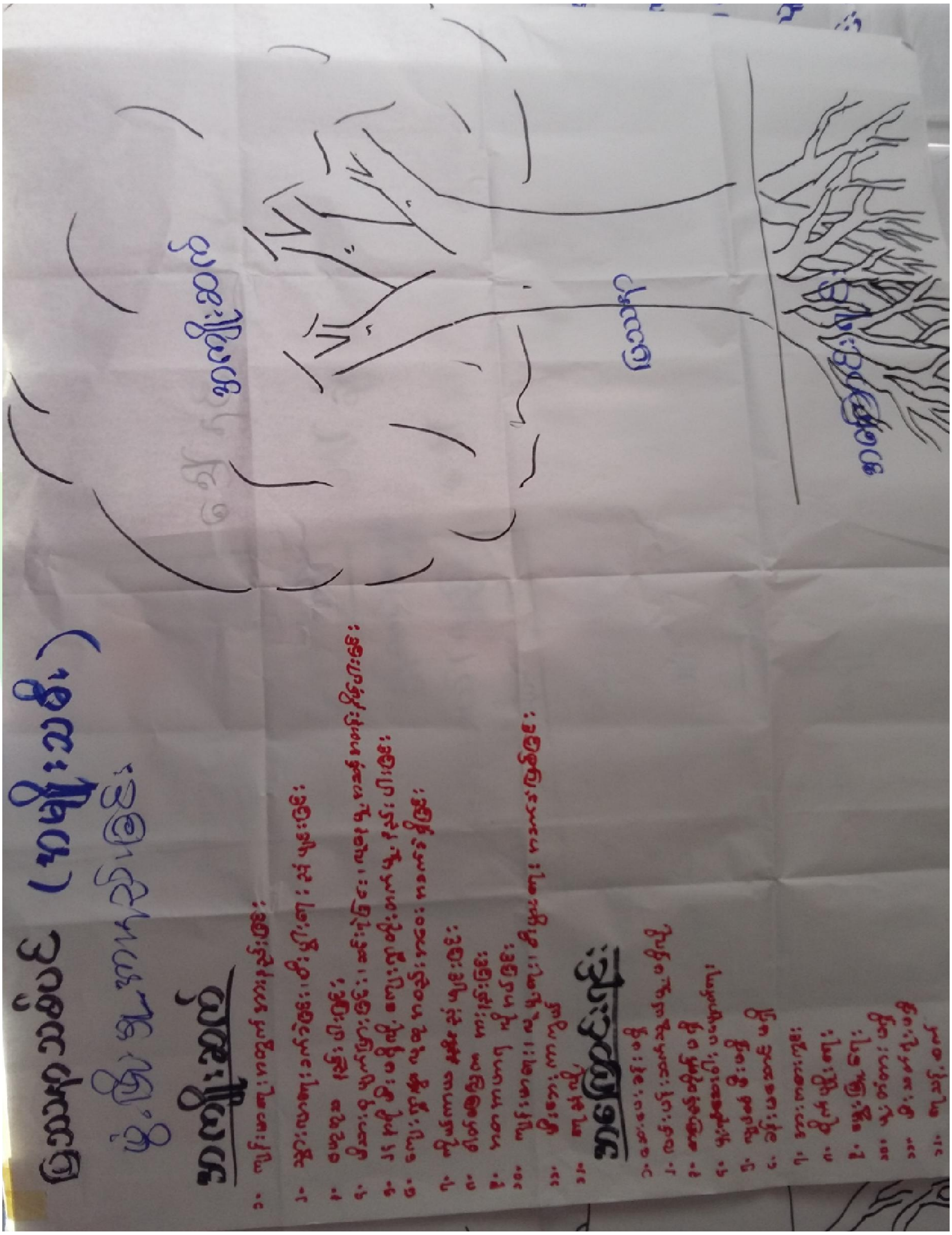

အကြောင်းအရင်းများ/ အခက်အခဲများ

၁	ဆေးပေးခန်းမရှိခြင်း	၂	လမ်းပန်းဆက်သွယ်ရေး ကောင်မွန်မှုမရှိခြင်း	၃	စာကြည့်တိုက်မရှိခြင်း
၄	မူးယစ်ဆေးဝါး များပေါ်များခြင်း	၅	(၂၄)နာရီ လျှပ်စစ်မီး မရရှိခြင်း	၆	ကကျေးရွာခန်းမဆောင် တည်ဆောက်ရန်လိုအပ်ခြင်း
၇	အာကစားကွင်းတည်ဆောက်ပြုပြင်ရန်လိုအပ်ခြင်း	၈	စိုက်ပျိုးရေးအားနည်းခြင်း	၉	မွေးမြူရေးဆောင်ရွက် လုပ်ကိုင်မှု အားနည်းခြင်း
၁၀	မိချောင်းအင်း၊ စင်ကွယ်မူးကူးတံတား မရှိခြင်း	၁၁	မီးသတ်ရုံးမရှိခြင်း	၁၂	ရေသန့်စက်လိုအပ်နေခြင်း

အကျိုးဆက်များ အကျိုးဆက်များ

၁ ဆေးပေးခန်းမရှိခြင်း ကြောင့် ကျန်းမာရေး မကောင်းပါက ကျေးရွာဆေးဆရာရမ်းကု နှင့် ကုသရသည့်အတွက် ကျန်းမာရေးစိုးရိမ်ရခြင်း၊ မိချောင်းအင်းဆေးရုံသို့သွားရသည့်အတွက် အချိန်ကုန်ခြင်း

၂ လမ်းပန်းဆက်သွယ်ရေး မကောင်းမှုကြောင့် ဒေသထွက်သီးနှံများ ဈေးကောင်းမရောင်းရခြင်း၊ သွားလာရေးခက်ခဲခြင်း

၃ စာကြည့်တိုက်မရှိသည့်အတွက် အသိပညာ၊ ဗဟုသုတများအားနည်းခြင်း

၄ မူးယစ်ဆေးဝါးများ သုံးစွဲမှုကြောင့် လူငယ်လူရွယ်များ မူးယစ်ဆေးဝါးသုံးစွဲခြင်းဖြင့် အချိန်ကုန်နေခြင်း၊ မိသားစုစီးပွားရေးများ ပျက်စီးရခြင်း

၅ လျှပ်စစ်မီး မရရှိသည့်အတွက်ကြောင့် လူနေမှု အဆင့်အတန်းနိမ့်ပါးခြင်း၊ ကျောင်းသားလူငယ်များ ညအချိန်စာ ကြည့်ရာတွင် ခက်ခဲခြင်း။

၆ အလှူမင်္ဂလာများဆောင်ရွက်ရာတွင် နေရာခက်ခဲမှုများရှိပါသည်။ ဟောပြောပွဲများ ဆောင်ရွက်ရာတွင် နေရာများခက်ခဲမှုရှိပါသည်။

၇ အားကစား ဆောင်ရွက်မှု မရှိသည့်အတွက် လူငယ်များ မူးယစ်ဆေးဝါးသုံးစွဲသည့်ဘက်တွင် အချိန်ကုန်နေခြင်း၊ ကြံ့ခိုင်မှု နည်းပါးခြင်း

၈ စိုက်ပျိုးရေးလုပ်ငန်းများဆောင်ရွက်လုပ်ကိုင်မှု အားနည်းခြင်းကြောင့် မိသားစုဝင်ငွေများ နည်းပါးပါသည်။ကျေးရွာ ဖွံ့ဖြိုးရေး နောက်ကျပါသည်။

၉ မွေးမြူရေး လုပ်ငန်းများဆောင်ရွက်လုပ်ကိုင်မှုအားနည်းခြင်းကြောင့် ဝင်ငွေများနည်းပါးပါသည်။

၁၀ မိချောင်းအင်း၊ စင်းကွယ်မူးကူးတံတား မရှိခြင်းကြောင့် လှေနှင့် သွားလာရသည့်အတွက် အချိန်နောက်ကျမှု ရှိပါသည်။ မူးရေများ ကြီးပါက အသက်အန္တရာယ်ပါ စိုးရိမ်ရပါသည်။

၁၁ မိးသတ်ရုံ မရှိသည့်အတွက် နွေရာသီတွင် တောမီးများ လောင်ကျွမ်းပါက ကျေးရွာတွင်မီးဘေးအန္တရာယ်စောင့်ရှောက်ရန် အခက်အခဲများရရှိပါသည်။

၁၂ သောက်သုံးရေအတွက် လွယ်ကူသော်လည်း သန့်ရှင်းမှု မရှိသည့်အတွက် သောက်သုံးရေအသန့်ရှင်းမှု

မှ ဖြစ်တတ်သောရောဂါများ ဖြစ်ပွာ မှာစိုးရိမ်ရပါစိုးရိမ်ရပါသည်။

ဖြေရှင်းနည်းလမ်း

၁	ဆေးပေးခန်း တည်ဆောက်ပေးရန်	၂	လမ်းတံတားများတည်ဆောက်ပေးရန်	၃	ကျေးရွာစာကြည့်တိုက်တည်ဆောက်ရန်
၄	ကျေးရွာအားကစားကွင်းတိုးချဲ့ခြင်း	၅	အ.လ.က ကျောင်းဆောင်သစ်တိုးချဲ့ဆောင်	၆	ကျေးရွာ ခန်းမဆောင်တည်ဆောက်ရန်
၇	စိုက်ပျိုးရေးအသိပညာများ များများလေ့လာသင့်သည်၊ စိုက်ပျိုးရေးဌာနနှင့် ချိတ်ဆက်ဆောင်ရွက်ရန်	၈	မွေးမြူရေး အသိပညာများ လေ့လာဆောင်ရွက်သင့်ပါသည်၊ မွေးမြူရေးဌာန များနှင့် ချိတ်ဆက်ဆောင်ရွက်	၉	သောက်သုံးရေ သန့်ရှင်းရန် ရေသန့်စက်

၇။ ဦးစားပေးအစီအစဉ်ပြဇယား (Matrix Ranking)

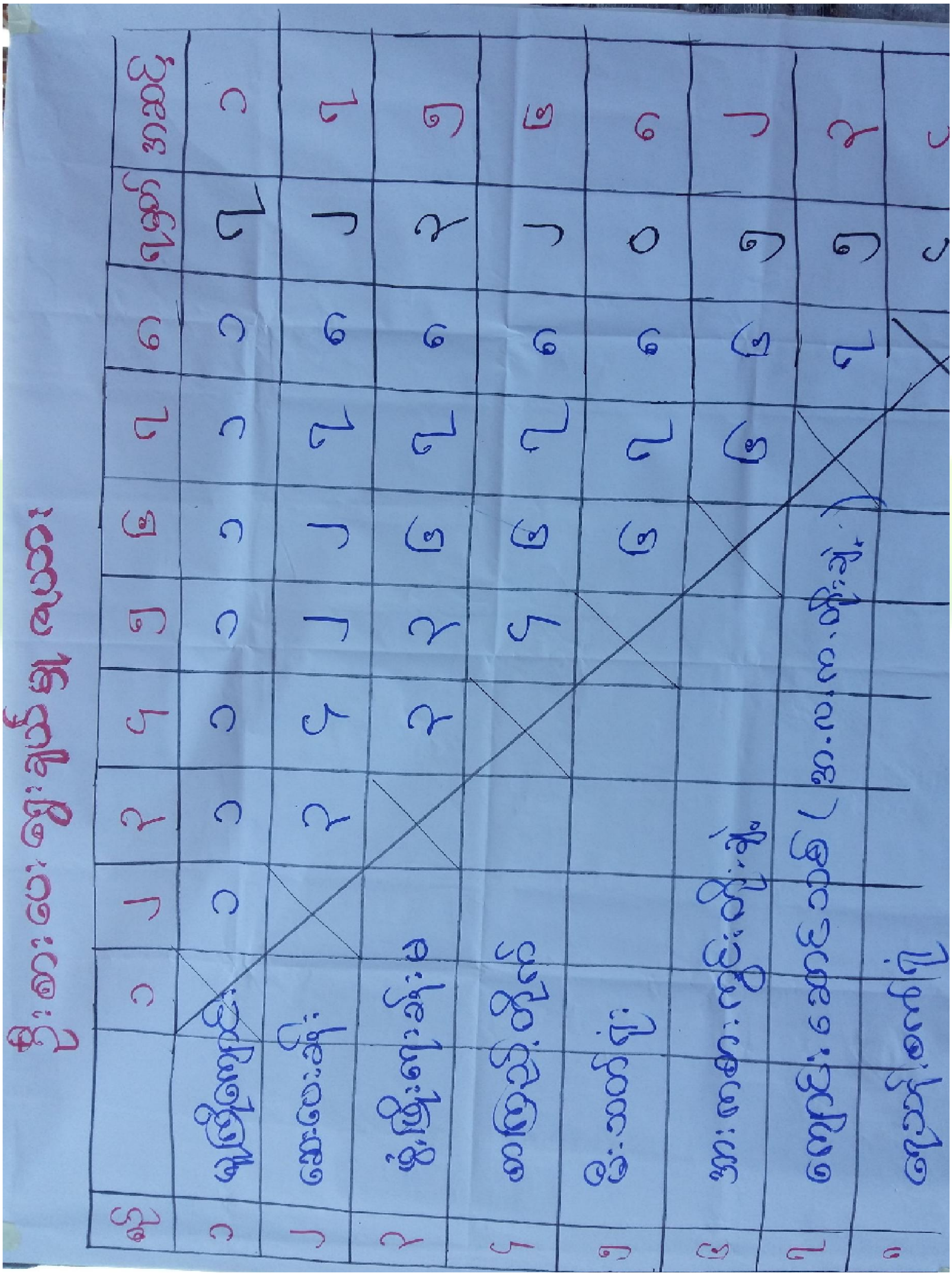

စီမံကိန်းပထမနှစ်တွင်စာသင်ကျောင်းပြုပြင် (စာသင်ကျောင်း အခန်းကန့်ခြင်း၊ မြေထိန်းနံရံတည်ဆောက်ခြင်း) ကို ရံပုံငွေ (၆၇၂၀၀၀၀) ကျပ်ဖြင့် ကျောင်းဆောင် အခန်းကန့်ခြင်းလုပ်ငန်းကိုပြုပြင်ခဲ့ပါသည်။စာသင်ကျောင်း ရှေ့ဘက်တွင် မြေထိန်းနံရံကို တည်ဆောက်ခဲ့ပါသည်။

စီမံကိန်း ဒုတိယ နှစ်တွင်ညောင်ကုန်းမှ ငွေကျပ် (၁၉၂) သိန်းကို ကိုင်ဆောင်ပြီး ရွာတွင်းလမ်းတည်ဆောက်ခြင်း(မြေထိန်းနံရံ၊ မြေသားလမ်း၊ ကားပတ် တည်ဆောက်ခြင်းလုပ်ငန်းကို ဆောင်ရွက်လုပ်ကိုသွားမည်ဖြစ်ပါသည်။

စီမံကိန်း တတိယနှစ် တွင် သဒ္ဒတ်ကုန်မှ ကျေးရွာ အနောက်ဘက်တွင် ကျေးလက်ဒေသဖွံ့ဖြိုးတိုးတက်ရေးဦးစီးဌာန မှ တူးဖော်ထားသောစက်ရေတွင်းမှ ကျေးရွာတစ်ရွာလုံး ရေပိုက်သွယ်တန်းခြင်းလုပ်ငန်းကို ရန်ပုံငွေကျပ်(၁၉၂) သိန်းကို ကိုင်ဆောင်ပြီး ဆောင်ရွက် သွားမည်ဖြစ်သည်။

စီမံကိန်း စတုတ္ထနှစ် တွင် စင်းကွယ်ကျေးရွာမှ ရန်ပုံငွေကျပ်(၁၉၂)သိန်းကို ကိုင်ဆောင်ပြီး မူကြိုကျောင်းဆောင်သစ်ကို တည်ဆောက်သွားမည်ဖြစ်ပါသည်။

၈။ ဗင်းပုံစံကိုသုံးပြု၍ အဖွဲ့အစည်းများချိတ်ဆက်မှု နှင့် သုံးသပ်ချက်

သုံးသပ်ချက်

ကျေးရွာအတွင်းရှိအဖွဲ့အစည်းများ

ကျေးရွာလူထုနှင့်အဖွဲ့အစည်းများ ချိတ်ဆက်ဆောင်ရွက်နေသည့် အနေအထားမှာ အုပ်ချုပ်ရေးအဖွဲ့၊ ကျောင်းကော်မတီအဖွဲ့၊မီးသတ်အဖွဲ့၊အမျိုးသားအဖွဲ့၊အမျိုးသမီးများအဖွဲ့၊ဂုတ်အသင်းအဖွဲ့၊ကျေးရွာစီမံကိန်း အထောက်အကူပြုကော်မတီ၊ စိုက်ဘဏ်၊ သမဂ္ဂါယမချေးငွေအဖွဲ့ ့များရှိကြပြီးကျေးရွာသာရေးနာရေး၊ဖွံ့ ့ဖြိုးတိုးတက်ရေးကျေးရွာအကျိုးပြုလုပ်ငန်းများချိတ်ဆက်ဆောင်ရွက်ကြပါသည်။

ကျေးရွာပြင်ပအဖွဲ့အစည်းများ

စင်းကွယ်ကျေးရွာတွင်မြို့နယ်အထွေထွေအုပ်ချုပ်ရေးဦးစီးဌာန၊ပညာရေးဌာန၊ကျန်းမာရေးဌာန၊ကျေးလက်ဒေသဖွံ့ဖြိုးတိုးတက်ရေးဦးစီးဌာန လူထုဗဟိုပြုစီမံကိန်း ၊ လဝက၊ တိကု၊ မွေးမြူရေး၊စိုက်ပျိုးရေး၊မြေစာရင်းဌာနများနှင့်၄င်း ပံ့ပိုးဆောင်ရွက်မှုရှိပြီး ကျေးရွာသားများအနေဖြင့် သက်ဆိုင်ရာကဏ္ဍအလိုက်လိုအပ်သလို ချိတ်ဆက်ဆောင်ရွက်မှု၊အကူအညီတောင်းခံမှုမှာ အခြားကျေးရွာများထက် ပိုမိုကောင်းမွန်ပါသည်။

အသက်မွေးဝမ်းကျောင်းလုပ်ငန်းအတွက် အရင်းအနှီးရရှိရန် မြို့နယ်သမဂ္ဂါယမအသင်း၊ မြစိမ်းရောင်စီမံကိန်းကဲ့သို့ ချေးငွေပံ့ပိုးသည့်ဌာန၊အဖွဲ့အစည်းများနှင့်ချိတ်ဆက်ဆောင်ရွက်ရန်နိုင်ပြီး စိုက်ပျိုးရေးထုတ်ကုန် တိုးချဲ့ဆောင်ရွက်သင့်ပါသည်။

အမျိုးသမီးကဏ္ဍ အစည်းအဝေးမှတ်တမ်း နှင့် စစ်ဆေးရမည့်အချက်များ

၁။ အမျိုးသမီးကဏ္ဍ အစည်းအဝေးမှတ်တမ်း

ကျေးရွာမိတ်ဆက်အစည်းအဝေးပြုလုပ်ရန် ဖိတ်ကြားရာတွင် အစည်းအဝေးတွင် အမျိုးသမီး အချိုးညီစွာ ပါဝင်ရန် သက်ဆိုင်ရာ ကော်မတီသို့ ပြောကြားခဲ့ပါသည်။ ပထမအကြိမ် မိတ်ဆက်အစည်းအဝေးတွင် အစည်းအဝေးတိုင်းတွင် အမျိုးသမီးများ အချိုးညီစွာ တက်ရောက်ရန် ပြောကြားခဲ့ပါသည်။ အစည်းအဝေးတိုင်းတွင်လည်း အမျိုးသမီးများမှ ပြောကြားလိုသော အချက်များကို လွတ်လပ် ပွင့်လင်းစွာ ပြောဆိုခွင့်ရှိကြောင်းကိုလည်း ပြောကြားထားပါသည်။ ကျေးရွာအုပ်စုအဆင့်တွင် နှစ်စဉ်ပြုလုပ်သော လုပ်ငန်းများတွင် အမျိုးသမီးများမှ တင်ပြဆောင်းဆိုထားသော လုပ်ငန်းတစ်ခုပါဝင်ရမည် ဖြစ်ကြောင်းကိုလည်း ပြောကြားခဲ့ပါသည်။ လုပ်ငန်းခွဲများ အကော်အထည်ဖော် ဆောင်ရွက်ရာတွင်လည်း လူထုလုပ်အားဖြင့် ဆောင်ရွက်သော လုပ်ငန်းများ ဖြစ်ပါက တူညီသော လုပ်ငန်းအတွက် တူညီသော လုပ်အားခများ ပေးချေရမည်ကိုလည်း ပြောကြားခဲ့ပါသည်။ စီမံကိန်း၏ ကဏ္ဍတိုင်းတွင် အမျိုးသမီးများ အခန်းကဏ္ဍကို ထည့်သွင်းထားပြီး အမျိုးသား/ အမျိုးသမီး ခွဲခြားမှုများ မရှိစေရန် ရည်ရွယ်ထားသည်ကို ရှင်းလင်းပြောကြားမှုများ ပြုလုပ်ခဲ့ပါသည်။

အမျိုးသမီးများ၏ ဦးဆောင်နိုင်မှု နှင့် စီမံခန့်ခွဲမှု စွမ်းရည်များ တိုးတက်လာစေရန် အတွက် ကော်မတီများထဲတွင် အမျိုးသမီးများ (၅၀%) ပါဝင်ရမည်ဖြစ်ပါသည်။ ဆပ်ကော်မတီ တစ်ခုတိုင်းတွင်လည်း အနည်းဆုံး အမျိုးသမီး တစ်ဦးပါဝင်ရမည်ဖြစ်ပါသည်။ ကော်မတီထဲတွင် ပါဝင်သော အမျိုးသမီးများသည် တင်ပြဆွေးနွေးမှုများ ပြုလုပ်ခြင်း၊ ဆုံးဖြတ်ချက်များချခြင်း စသည်တို့ကို ပြုလုပ်ရမည်ဖြစ်ပါသည်။ အမျိုးသားများမှလည်း ပံ့ပိုးကူညီပေးရမည်ဖြစ်သည်။

ဒုတိယအကြိမ်အစည်းအဝေးတွင် အမျိုးသမီးများသည် မိမိတို့၏ လိုအပ်ချက် အခက်အခဲများကို လွတ်လပ်စွာဆွေးနွေးနိုင်ရန်အတွက် အမျိုးသမီးသီးသန့် အုပ်စုများဖွဲ၍ အခက်အခဲများ ဖော်ထုတ်ခြင်းလုပ်ငန်းကိုလည်း လုပ်ကိုင်ခဲ့ပါသည်။

၂။ ကျေးရွာမိတ်ဆက် အစည်းအဝေးတွင်အမျိုးသမီး ကဏ္ဍအတွက် စောင့်ကြည့်စစ်ဆေးရမည့်အချက်များ

မေးမြန်းသည့်ရက်။ ရက်စွဲ - ၁၂.၁၁.၂၀၁၆

စဉ်	အကြောင်းအရာ	တွေ့ရှိချက်		မှတ်ချက်
		√	X	
၁	အစည်းအဝေးတက်ရောက်လူသူများအား ကျား၊မ ရေးရာ အခြေခံသဘောတရားများကို ရှင်းလင်းဆွေးနွေးခဲ့ပါသလား။	√		
၂	စီမံကိန်းတွင် ပါဝင်သော ကျား၊မရေးရာ အကောင်အထည်ဖော်ရေး လိုအပ်ချက် (၅)ချက်ကို ရှင်းလင်းပြခဲ့ပါသလား။	√		
၃	အစည်းအဝေးများခေါ် ယူရာတွင်အမျိုးသား/သမီးများအချိုးညီစွာတက်ရောက်နိုင်ရေး အတွက် အသိပေးတိုက်တွန်း စည်းရုံးခဲ့တာမျိုး ရှိပါသလား။	√		
၄	အမျိုးသမီးများ၏ စကားသံများ၊ ပြောဆိုနိုင်ခွင့်များ ပိုမိုထွက်ပေါ် လာအောင် ဖန်တီးပေးခဲ့ပါသလား။	√		
၅	ဆပ်ကော်မတီဖွဲ့များ ဖွဲ့စည်းရာတွင်အမျိုးသမီးများနှင့်ပါဝင်ဖွဲ့စည်းရေး၊ပူးပေါင်းပါဝင်ရေး၊ဦးဆောင်နိုင်ရေး အတွက်တွန်းအားပေးကူညီဆောင်ရွက်ခဲ့ပါသလား။	√		
၆	အစည်းအဝေးကို အမျိုးသား/သမီးများ အလွယ်တကူပါဝင်တက်ရောက်နိုင်သော အချိန်နှင့် နေရာများကိုရွေးချယ်ခြင်း၊ထည့်သွင်းစဉ်းစားဆောင်ရွက်ခြင်းများတို့ကိုလုပ်ဆောင်ခဲ့ပါသလား။	√		
၇	လူနည်းစု/ဆင်းရဲ/နွမ်းပါး/ထိခိုက်လွယ်သောအုပ်စုများကို အစည်းအဝေးမစတင်မီ အချိန်များက ရှာဖွေဖော်ထုတ်ခဲ့တာမျိုးများ ရှိပါသလား။	√		
၈	လူနည်းစု/ဆင်းရဲ/နွမ်းပါး/ထိခိုက်လွယ်သော အမျိုးသား/သမီးများထဲမှ အချို့ကို အစည်းအဝေးတက်ရောက်နိုင်အောင် ဖိတ်ကြားဆောင်ရွက်မှုမျိုး ရှိခဲ့ပါသလား။	√		
၉	လူနည်းစု/ဆင်းရဲ/နွမ်းပါး/ထိခိုက်လွယ်သောအမျိုးသား/သမီးများနှင့် ကြုံတွေ့နေရသောအခတ် အခဲများကို သင်ဆွေးနွေး မေးမြန်းခဲ့တာမျိုး ရှိပါသလား။	√		
၁၀	အမျိုးသမီးများ ပြောဆိုတင်ပြနိုင်အောင် အချိန်ပေးရန်၊ ကြိုတင်စီစဉ်ဆောင်ရွက်မှုမျိုးများ ဆောင်ရွက်ခဲ့တာများ ရှိပါသလား။	√		
၁၁	စီမံကိန်းလုပ်ငန်းခွဲများရှာဖွေဖော်ထုတ်ရာတွင်အမျိုးသား/သမီးများသီးခြားဆွေးနွေးဖော်ထုတ် ဆောင်ရွက်ခဲ့တာမျိုး ရှိပါသလား။	√		
၁၂	ကျေးရွာစီမံကိန်း အထောက်အကူပြုကော်မတီများဖွဲ့စည်းရာတွင် အမျိုးသမီး၊ အမျိုးသား အချိုးညီမျှစွာ (၅၀ း ၅၀) ဖွဲ့စည်းနိုင်ခဲ့ပါသလား။ **မဖွဲ့စည်းနိုင်ခဲ့ပါက မှတ်ချက်တွင် ရှင်းလင်းပါ။**	√		

၁၃	ဆပ်ကော်မတီများတွင် အနည်းဆုံး အမျိုးသမီးအဖွဲ့ဝင် တစ်ဦးနှုန်းဖြင့် ပါဝင်ဖွဲ့စည်းနိုင်ခဲ့ပါသလား။ **မဖွဲ့စည်းနိုင်ခဲ့ပါက မှတ်ချက်တွင် ရှင်းလင်းပါ။**	√		
၁၄	ကျေးရွာ/ကျေးရွာအုပ်စု ဖွံ့ဖြိုးရေးစီမံချက် များတွင် အမျိုးသမီးများ ရွေးချယ်ဆုံးဖြတ်သည့်လုပ်ငန်းစီမံချက် အနည်းဆုံးတစ်ခုပါဝင်နိုင်ရေးအတွက် စည်းရုံး ဆွေးနွေးမှုများ ပြုလုပ်ဆောင်ရွက်ခဲ့ပါသလား။	√		
၁၅	တက်ရောက်လာသူများအား အမျိုးသမီးများ၏ လိုအပ်ချက်များကို ဖြည့်ဆည်းပေးနိုင်ရန် အမျိုးသမီးများရွေးချယ်လိုက်သော ဦးစားပေးရွေးချယ်မှုများကို ထောက်ပံ့ပေးသွားမည်ဖြစ်ကြောင်း အသိပေးပြောကြားခဲ့ပါသလား။	√		
၁၆	ရွေးချယ်လိုက်သော စီမံကိန်းလုပ်ငန်းခွဲများသည် ဒေသတွင်းမှာရှိသော လူနည်းစု/ဆင်းရဲ/နွမ်းပါး/ထိခိုက်လွယ် အုပ်စုများအပေါ် မည်သို့အကျိုးပြုနိုင်မည်ဖြစ်ကြောင်း ရှင်းလင်းပြောကြားခြင်း၊ မှတ်တမ်းတင်ခြင်းများတို့ကို ဆောင်ရွက်ခဲ့ပါသလား။	√		
၁၇	ကျေးရွာအုပ်စုအဆင့် အစည်းအဝေးပြုလုပ်ရာတွင် အုပ်စု စီ/ထောက် ကော်မတီဝင်များကို ကျား၊မ ရေးရာလိုအပ်ချက်များ အကြောင်းကိုရှင်းလင်းပြောကြားခဲ့ပါသလား။	√		
၁၈	ကျေးရွာအုပ်စုအဆင့် အစည်းအဝေးပြုလုပ်ရာတွင် အုပ်စု စီ/ထောက် ကော်မတီဝင်များအားလုံး တက်ရောက်နိုင်မှု ရှိ/မရှိ စစ်ဆေးခဲ့ပါသလား။ **မတက်ရောက်နိုင်ခဲ့ပါက မှတ်ချက်တွင် ရှင်းလင်းပါ။**	√		

၉။ ပင့်ကူအိမ်ကွန်ယက် နှင့် သုံးသပ်ချက်

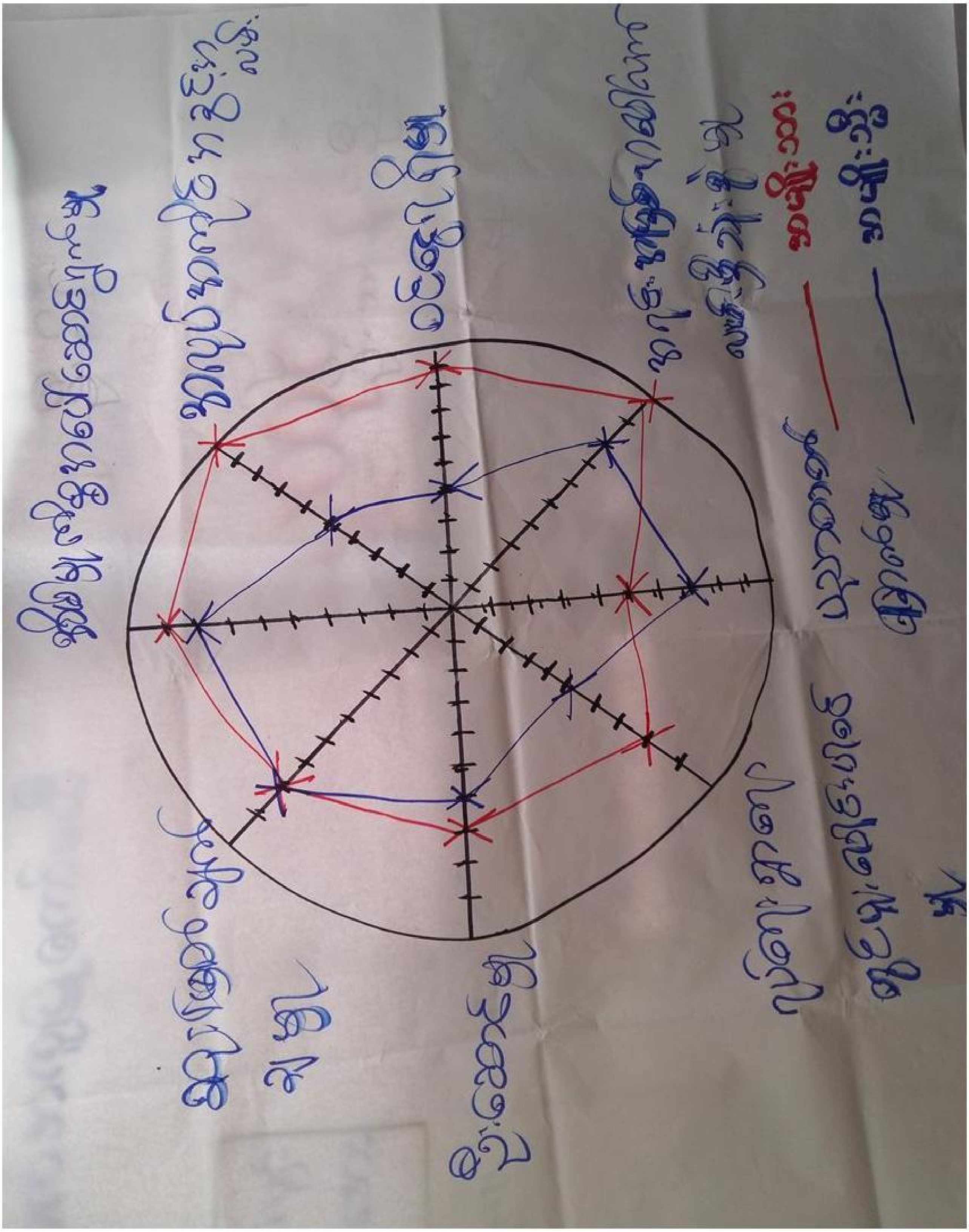

သုံးသပ်ချက်

ရပ်ရေးရွာရေးတွင်ပူးပေါင်းပါဝင်မှု

ရပ်ရေးရွာရေးတွင်ပူးပေါင်းပါဝင်မှု အနေဖြင့် အမျိုးသားများသည်အဆင့် (၈)အထိရှိပြီး အမျိုးသမီးများ သည်အဆင့် (၅)သာရှိခဲ့သည်။ကျေးရွာထဲတွင် အမျိုးသားများကပိုမို၍ပူးပေါင်းပါဝင်မှုအားကောင်းနေကြောင်းတွေ့ရှိရပါသည်။ အမျိုးသမီးများအနေဖြင့် အိမ်မှုကိစ္စတွင် ဆောင်ရွက်နေရသည့်အတွက် ပူးပေါင်းပါဝင်မှုအားနည်းနေ ရခြင်း ဖြစ်သည်။

ဝင်ငွေရရှိမှု

- အမျိုးသမီးများ၏ ဝင်ငွေရရှိမှုမှာ အမျိုးသားများအောက် အဆင့်(၅)အထိ ရောက်ရှိနေပြီး အမျိုးသားများသာဝင်ငွေပိုရရှိနေသည့်အနေအထားတွေ့ရပါသည်။ အမျိုးသားများက အပြင်ထွက်စီးပွားရှာနေချိန်တွင် အမျိုးသမီးများက အိမ်မှုကိစ္စ၊ သားသမီးကိစ္စများ ဆောင်ရွက်နေရသောကြောင့်ဖြစ်ပါသည်။ ထို့ကြောင့်အမျိုးသမီးများ၏ ဝင်ငွေနှင်အလုပ်အကိုင် အခွင့်အလမ်းရရှိရေး ဆောင်ရွက်ရန်လိုအပ်ပါသည်။

အလုပ်အကိုင်အခွင့်အလမ်း

- အလုပ်အကိုင်အခွင့်အလမ်းအနေနှင့်လည်းအမျိုးသားများမှာပေါများပြီးအမျိုးသမီးများကမူနည်းပါးနေ သည်ကိုလည်းတွေ့ရသည်။မိုးတွင်းကာလ လယ်ယာစိုက်ပျိုးပြီးသည်နှင့် မြို့နယ်ပြင်ပသို့သွားရောက်လုပ်ကိုင်နေကြ၍ဖြစ်ပါသည်။

ပညာတတ်မြောက်မှု

- စင်းကွယ်ကျေးရွာအနေနှင့်ပညာသင်ကြားခွင့်နှင့်ပညာတတ်မြောက်မှုတွင် အမျိုးသားများသည် မူလတန်းပညာလောက်တတ်မြောက်ပြီဆိုတာနှင့် စာသင်ကျောင်းမှထွက်ပြီး မိဘ လုပ်ကိုင်သောလယ်ယာလုပ်ငန်းတွင်ဝင်ရောက်အလုပ် လုပ်ရင်းနှင့်စာသင်ကျောင်းမှထွက်ခဲ့သည်။အမျိုးသမီးများအနေဖြင့်မူလတန်းပညာဖြင့် မိဘလုပ်ငန်းဆောင်ရွက်ရန်အရွယ်အာဖြင့် လယ်ယာလုပ်ငန်းဆောင်ရွက်ရန်မှာငယ်နေသေးသည့်အတွက်အတန်းပညာကို ဆက်ပြီးသင်ပေးခဲ့သည်။ထိုအတွက်ကြောင့် အမျိုးသမီးများ သည်အမျိုးသားများထက်ပညာတတ်မြောက်နေခြင်းဖြစ်သည်။

အရင်းအမြစ်အပေါ် လက်လှမ်းမှီမှု

- အရင်းအမြစ်အပေါ်အမှီပြု၍ အသက်မွေးဝမ်းကြောင်းပြုနိုင်မှုမှာကွာဟချက်ရှိပါသည်။ အကြောင်းမှာ မိမိအိမ်ထောင်တစ်ခုတွင်လိုအပ်နေသော လိုအပ်ချက်တိုင်းသည် အမျိုးသား၏လုပ်ငန်းတာဝန်သာဖြစ်သည်ဟုယူဆထားသည့်အတွက် အမျိုးသမီးထက် အမျိုးသားများက ပိုပိုလုပ်ကိုင်နိုင်ခြင်းကြောင့်ဖြစ်ပါသည်။

ရပ်ရေးရာရေးတွင် ခေါင်းဆောင်မှု

- ရပ်ရေးရွာရေး ကိစ္စများတွင်အရေးပါမှုနှင့် ဆုံးဖြတ်ချက်ချသည့်နေရာများတွင် အမျိုးသမီးများ၏ အဆင့်နေရာသည် များစွာကွာဟမှုရှိနေပြီးတန်းတူမှုမရရှိသေးပါ။ ထို့ကြောင့်အမျိုးသမီးများအားနေရာပေးမှုမှာ အစဉ်အလာအရအမျိုးသားများက နေရာယူထားပြီး အမျိုးသမီးများကလည်းနေရာယူတတ်ရန် နှင့် စွမ်းဆောင်ရည်ရှိရန် လိုအပ်နေပါသေးသည်။

အိမ်မှုကိစ္စအပေါ် ဆောင်ရွက်မှု

စင်းကွယ်ကျေးရွာအနေဖြင့်အမျိုးသားများက အမျိုးသမီးများထက် အိမ်မှုကိစ္စအပေါ် တွင်ပိုမိုဆောင်ရွက်ရသည်ကို တွေ့ရသည်။

ရပ်ရေးရွာရေးတွင် ဆုံးဖြတ်ချက်ချမှု

ရပ်ရေးရွာရေးတွင်ဆုံးဖြက်ချက်တစ်ခုချမည်ဆိုပါက မျိုးသား အမျိုးသမီး များတိုင်ပင်ပြီး ဆောင်ရွက်ကြ သည်ကိုလည်းတွေ့ရသည်။

၁၀။ ပြဿနာ၊ အခွင့်အရေး၊ လက်ရှိအခြေအနေ နှင့် ပြောင်းလဲမှုညွှန်းကိန်း နှင့် အနှစ်ချုပ်

စဉ်	ပြဿနာ	အခွင့်အရေး	လက်ရှိအခြေအနေ	ပြောင်းလဲမှုညွှန်းကိန်း
၁	စာသင်ကျောင်းပြုပြင်ခြင်းလုပ်ငန်း(အခန်းကန့်ခြင်း၊ မြေထိန်နံရံတည်ဆောက်ခြင်း)	လူထုဗဟိုပြုစီမံကိန်းမှပြုပြင်ထိန်းသိမ်းစရိတ်ရရှိခြင်း။ကော်မတီများဖွဲ့စည်းထားခြင်း	စာသင်ကြားရာတွင် အခန်းကန့်လိုက်ခြင်းအားဖြင့် ဆူညံသံများကို လျှော့ချနိုင်ပါသည်။	အခန်းကန့်ခြင်းလုပ်ငန်းနှင့် မြေထိန်းနံရံတည်ဆောက်ခြင်းလုပ်ငန်းကောင်းမွန်စွာ ပြီးစီးခြင်း **(စီမံကိန်းပထမ နှစ်)**
၂	မူကြိုကျောင်းတည်ဆောက်ခြင်းလုပ်ငန်း	လူထုဗဟိုပြုစီမံကိန်းမှ ထောက်ပံ့ငွေရရှိခြင်း	လက်ရှိမူကြိုကျောင်းဆောင်သည် ခြံများကျောင်းပေါ် သို့တက်၍ အသားများ ပျက်စီးနေသည်။ကျောင်းဆောင်မှာလည်း ဆွေးနေပြီဖြစ်သည်	အာစီ ကျောင်းဆောင်သစ်ကို တည်ဆောက်ပြီးစီးမည်ဖြစ်သည်။ **(စီမံကိန်းစတုတ္ထနှစ်)**
၃	အားကစားကွင်း ပြုပြင် ဆောင်ရွက်ရန်လိုအပ်နေ	ကျေးရွာလူထုမှ ဆောင်ရွက်ရန်သဘောတူ	အားကစားကို ကောင်းစွာဆောင်ရွက်နိုင်မှုမရှိသော	ကောင်းမွန်သောမူကြိုကျောင်း ဖြစ်လာခြင်း

			ကာင့်လူငယ်များ စိတ်လေပြီး မူးယစ်ဆေးဝါးများ သုံးစွဲ နေကြသည်	
၄	ရေသန့်စက်တည်ဆောက်ရန်လိုအပ်နေ	လူထုဗဟိုပြုစီမံကိန်းပံ့ပိုးမှုရှိနေ ခြင်း၊ စိမ့်စမ်းရေသွယ်လုပ်ငန်းများရှိနေခြင်း	သောက်သုံးရေလုံလောက်မှုရှိသော်လည်း စိမ့်စမ်းရေသွယ်လုပ်ငန်းဖြစ်သဖြင့် သန့်ရှင်းမှုနည်းပါးသည်	ရေများသန့်ရှင်းမှုများရှိလာမည်
၅	ဖွံ့ဖြိုးရေးခန်းမဆောင်တည်ဆောက်ရန်လိုအပ်နေခြင်း	လူထုဗဟိုပြုစီမံကိန်းပံ့ပိုးမှုရှိနေ ခြင်း၊လူငယ်များစိတ်ဝင်စားမှုရှိနေ ခြင်း	အလှူမင်္ဂလာဆောင်များရှိလျှင် ကျွေးမွေးဆောင်ရွက်ရာတွင် ခက်ခဲမှုရှိပါသည်	အလှူမင်္ဂလာ ပွဲများဆောင်ရွက်ရာတွင် ခက်ခဲမှုရှိမဘဲဆောင်ရွက်လာနိုင်မည်
၆	စာကြည့်တိုက်တည်ဆောက်ခြင်း	လူထုဗဟိုပြုစီမံကိန်းမှထောက်ပံ့မှုရှိနေခြင်း၊ ကျေးရွာသားများမှ သဘောတူခြင်း	ဆောင်ရွက်ရန်ငွေကျေးလိုအပ်နေခြင်း	စာအုပ်စာတမ်းများပြည့်စုံသော စာကြည့်တိုင် တည်ဆောက်ပြီးစီးခြင်း

၁၁။ ကျေးရွာအိပ်မက်ပြမြေပုံ နှင့် သုံးသပ်ချက်

သုံးသပ်ချက်

စင်းကွယ်ကျေးရွာ အနေနှင့် ရွာတွင်းလမ်းများကို ကျောက်ခင်းလမ်းများ ဆောင်ရွက်ပြီး ရွာချင်းဆက်လမ်းများကို မြေသာလမ်းများဆောင်ရွက်ပြီးဖြစ်ရမည်။ လူနေအိမ်များအနေဖြင့် ချမ်းသာသောအိမ် နှင့် အလယ်လတ်အိမ်များသာဖြစ်ရမည်။ ကောင်းမွန်သော မူကြိုကျောင်းတည်ဆောက်ပြီးဖြစ်ရမည်။ ကျေးရွာအနေနှင့် (၂၄) နာရီလျှပ်စစ်မီး ရရှိပြီး ဖြစ်ရမည်။ ကျေးရွာတွင်းတွင် ရေသန့်စက်တည်ဆောက်ပြီးဖြစ်ရမည်။ လမ်းပန်းဆက်သွယ်ရေးကောင်းမွန်သော ကျေးရွာ ဖြစ်လာရမည်။ စီးပွားရေးတိုးတက်သော ကျေးရွာဖြစ်လာရမည်။

၇။ ကော်မတီဝင်များရွေးချယ်ခြင်းနှင့်ကျေးရွာဖွံ့ဖြိုးရေးအစီအစဉ်ဆောင်ရွက်မှုမှတ်တမ်းဓါတ်ပုံများ

အမျိုးသားအုပ်စု၏ မှတ်တမ်းဓါတ်ပုံ

အမျိုးသမီးအုပ်စု၏ မှတ်တမ်းဓါတ်ပုံ

အမျိုးသမီးအုပ်စု၏ မှတ်တမ်းဓါတ်ပုံ

ဖွံ့ဖြိုးရေးအစီအစဉ်ရေးဆွဲခြင်း မှတ်တမ်းဓါတ်ပုံ

စေတနာ့ဝန်ထမ်းများ ရွေးချယ်ခြင်း မှတ်တမ်းဓါတ်ပုံ

ကော်မတီရွေးချယ်ခြင်း မှတ်တမ်းဓါတ်ပုံ

ဖွံ့ဖြိုးရေးအစီအစဉ်ရေးဆွဲခြင်း မှတ်တမ်းဓါတ်ပုံ

ဖွံ့ဖြိုးရေးအစီအစဉ်ရေးဆွဲခြင်း မှတ်တမ်းဓါတ်ပုံ

ပထမနှစ်တွင် ဆောင်ရွက်ပြီးစီးခဲ့သော မှတ်တမ်းဓါတ်ပုံ

ပထမနှစ်တွင် ဆောင်ရွက်ပြီးစီးခဲ့သော မှတ်တမ်းဓါတ်ပုံ

၈။ ကော်မတီဝင်များစာရင်း

စဉ်	အမည်	ကျား-မ	ရာထူး
၁	ဦးစိန်ကျော်လွင်	ကျား	ကျေးရွာစီမံကိန်းအထောက်အကူပြုကော်မတီ၊ ဥက္ကဌ
၂	ဒေါ်နှင်းနှင်းအေး	မ	ကျေးရွာစီမံကိန်းအထောက်အကူပြုကော်မတီ၊ ဥက္ကဌ
၃	ဦးတင်နိုင်	ကျား	ဝယ်ယူရေးဆပ်ကော်မတီ၊ ဥက္ကဌ
၄	ဒေါ်ချိုမာဝင်း	မ	ဝယ်ယူရေးဆပ်ကော်မတီ၊ မှတ်တမ်းထိမ်း
၅	ဦးကျော်နိုင်မင်း	ကျား	ဝယ်ယူရေးဆပ်ကော်မတီ၊ အဖွဲ့ဝင်
၆	ဦးအုန်းဖေ	ကျား	စောင့်ကြည့်ကြီးကြပ်ရေးဆပ်ကော်မတီ၊ ဥက္ကဌ
၇	ဒေါ်ခင်လှမြိုင်	မ	စောင့်ကြည့်ကြီးကြပ်ရေးဆပ်ကော်မတီ၊ အဖွဲ့ဝင်
၈	ဒေါ်တင်ဇာဦး		စောင့်ကြည့်ကြီးကြပ်ရေးဆပ်ကော်မတီ၊ အဖွဲ့ဝင်
၉	ဦးမော်လွင်ဦး	ကျား	လုပ်ငန်းလည်ပတ်ရေး နှင့် ပြုပြင်ထိန်းသိမ်းရေး ဆပ်ကော်မတီ
၁၀	ဒေါ်ထွေးစိန်	မ	လုပ်ငန်းလည်ပတ်ရေး နှင့် ပြုပြင်ထိန်းသိမ်းရေး ဆပ်ကော်မတီ၊ အဖွဲ့ဝင်
၁၁	ဒေါ်ခင်မာဝင်း	မ	လုပ်ငန်းလည်ပတ်ရေး နှင့် ပြုပြင်ထိန်းသိမ်းရေး ဆပ်ကာ်မတီ၊ အဖွဲ့ဝင်
၁၂	ဦးနိုင်ဝင်း	ကျား	ကျေးရွာငွေစာရင်းကိုင်
၁၃	ဦးမြင့်စိုး	ကျား	အကြံပြုချက်ဖြေရှင်းရေး
၁၄	ဒေါ်သန်းနွဲ့ဦး	မ	အကြံပြုချက်ဖြေရှင်းရေး
၁၅	ဦးသန်းနိုင်ဦး	ကျား	စေတနာ့ဝန်ထမ်း
၁၆	ဒေါ်စုစု	မ	စေတနာ့ဝန်ထမ်း

စုစုပေါင်း။ (၁၆) ယောက်　　ကျား-၈ ယောက် +မ-၈ ယောက်

ကျေးရွာအုပ်စုစီမံကိန်းအထောက်အကူပြုကော်မတီ

ဦးစိန်ကျော်လွင်　　ဘဏ္ဍာရေးဆက်ကော်မတီ၊ ဥက္ကဌ

ဒေါ်ဖဲစိန်　　ကျေးရွာအုပ်စုစီမံကိန်းအထောက်အကူပြုကော်မတီ၊ ငွေစာရင်းကိုင်

မှတ်တမ်းတင်သူ

အမည်။ ဦးကြည်စိုးထွန်း

ရာထူး။ လူထုစည်းရုံးရေးမှူး

ရက်စွဲ။ ..../............./.................

၉။ ပုံစံ စ-၁။ ကျေးရွာအချက်အလက်

ပုံစံ - စ-၁ - ကျေးရွာ အချက်အလက် (FORM PC 1)

လမ်းညွှန်ချက်/ ကျေးရွာတစ်ရွာသို့ ပထမဆုံး မိတ်ဆက်ခရီးသွားရောက်သောအခါ လူထုစည်းရုံးရေးမှူးသည် ကျေးရွာခေါင်းဆောင်များအား ကျေးရွာအချက်အလက်များကို မေတ္တာရပ်ခံ၍တောင်းခံရမည်၊ ဤအချက်အလက်များကို စီမံကိန်းမိတ်ဆက်အစည်းအဝေးမတိုင်မီ တောင်းခံရမည်။ စီမံကိန်းမိတ်ဆက်အစည်းအဝေးတွင် လူထုစည်းရုံးရေးမှူးသည် ဤအချက်အလက်များအား စစ်ဆေးပြီး မှန်ကန်အောင်ပြုလုပ်ရမည်၊ ပြီးနောက်တွင် လူထုစည်းရုံးရေးမှူးမှ သတင်းအချက်အလက်ထဲသို့ Tablets မှတဆင့် ဖြည့်သွင်းရမည်။

ရာအိမ်မှူးအမည် [illegible]	ဖုန်း	စည်းရုံးရေးမှူးအမည် [illegible]

ပြည်နယ်/ တိုင်းဒေသကြီး	မြို့နယ်	ကျေးရွာအုပ်စု	ကျေးရွာ
[illegible]	[illegible]	[illegible]	[illegible]

(က) လူဦးရေ

တိုင်းရင်းသား	အိမ်ထောင်စုပေါင်း
၁။ ဗမာ	၁၆၇
၂။	
၃။	
၄။ အခြားတိုင်းရင်းသား လူမျိုးရောများ	

ကိုးကွယ်သည့်ဘာသာ	အိမ်ထောင်စုပေါင်း
၁။ ဗုဒ္ဓ	၁၆၇
၂။	
၃။	
၄။	

	ကျား (အရေအတွက်)	မ (အရေအတွက်)
လူဦးရေ	435	453
အိမ်ထောင်ဦးစီး	110	51

(ခ) ကျေးရွာရှိ အခြေခံ အဆောက်အအုံ (Facilities)

ပညာရေး	ခြစ်ပါ	ကျန်းမာရေး	ခြစ်ပါ	ဘာသာရေး	ခြစ်ပါ
အထက်တန်းကျောင်း	☐	ဆေးရုံ	☐	ဘုရား/စေတီ	☑
အလယ်တန်းကျောင်း	☐	ကျန်းမာရေးဌာန	☐	ဘုန်းကြီးကျောင်း	☑
မူလတန်းကျောင်း	☑	ကျန်းမာရေးဌာနခွဲ	☐	ဟိန္ဒူဘုရားကျောင်း	☐
မူကြိုကျောင်း	☑	ဆေးပေးခန်း	☐	ခရစ်ယန်ဘုရားကျောင်း	☐
အခြား	☑	အခြား	☐	ဗလီ	☐
[illegible]				အခြား	☐
မှတ်ချက်		မှတ်ချက်		မှတ်ချက်	

(ဂ) ကျွမ်းကျင်သူများမှတ်တမ်း ၊ ကျေးရွာတွင်နေထိုင်သော သို့မဟုတ် တခြားရွာမှလာရောက်သောကျွမ်းကျင်သူများ

ပညာရေး	နေထိုင်	လည်ပတ်	ကျန်းမာရေး	နေထိုင်	လည်ပတ်	တည်ဆောက်ရေး	နေထိုင်	လည်ပတ်
မူလတန်းပြဆရာ/ဆရာမ	☑	☑	ဆရာဝန်	☐	☐	လက်သမား	☑	☑
အလယ်တန်းပြဆရာ/ဆရာမ	☑	☑	လ/ထကျန်းမာရေးမှူး	☐	☐	ပန်းရန်	☐	☐
အထက်တန်းပြဆရာ/ဆရာမ	☐	☐	အရိုးသဘီးကျန်းမာရေးဆရာမ	☐	☐	လျှပ်စစ်ဆိုင်ရာ	☐	☐
မူကြိုဆရာ/ဆရာမ	☐	☐	အရံသားဖွား	☑	☐	ရေပိုက်သွယ်သူ	☑	☐
အခြား	☐	☐	ပြည်သူ့ကျန်းမာရေးလုပ်သား ၁/၂	☑	☐	စက်ပြင်ဆရာ	☑	☑
မှတ်ချက်			မှတ်ချက်			မှတ်ချက်		

(ဃ) ကျေးရွာသို့ရောက်ရှိနိုင်သည့်လမ်းအခြေအနေ /ကျေးရွာတစ်ရွာသည် ၎င်း၏ကျေးရွာအုပ်စုနှင့် ဆက်သွယ်ထားသော လမ်းအခြေအနေ(အောက်ပါတို့ကိုဝိုင်းပါ)

ကျောက်ကြမ်းလမ်း ကတ္တရာလမ်း ကွန်ကရစ်လမ်း မော်တော်ဆိုင်ကယ်လမ်း ✓

ကျောက်ခင်းလမ်း မြေသားလမ်း ✓ လူသွားလမ်း ✓ အခြား ________

(င) ကျေးရွာဖွံ့ဖြိုးရေး စီမံကိန်း (Village Development Plan) (အမှန်ခြစ်ပါ)

(၁) လူထုဗဟိုပြုစီမံကိန်း မတိုင်မီက ကျေးရွာစီမံကိန်း ရှိသလား ရှိ/ မရှိ/ မသိ

(၂) ရှိလျှင် မည်သည့်နှစ်က ရေးဆွဲခဲ့သလဲ ________ နှစ်/ မသိပါ

(၃) မြို့နယ်အတည်ပြုချက် ရရှိထားသလား ရှိ/ မရှိ/ မသိ

(စ) ခရီးအကွာအဝေး (Distance)

(၁) ရွာ (အလယ်) မှ ကျေးရွာအုပ်စု (အလယ်) အကွာအဝေး မိုင်/ဖာလုံ ___[illegible]___ /မသိပါ

(၂) ဤရွာနှင့် ကျေးရွာအုပ်စုရွာ (အလယ်) သွားချိန်

ခြောက်သွေ့ရာသီ - ထော်လာဂျီ/ ဆိုင်ကယ်/ ခြေလျင် /မြင်း/ လှေ/ အခြား ________ (၀၀:၀၅) နာရီ

မိုးရာသီ - ထော်လာဂျီ/ဆိုင်ကယ်/ခြေလျင်/မြင်း/လှေ/အခြား ________ (၀၀:၁၀) နာရီ

(ဆ) သဘာဝဘေး ဤကျေးရွာတွင် ကြေးခြင်းကဲ့သို့သော သဘာဝဘေး ကျရောက်ခဲ့မှု

☐ မရှိ ☑ ရှိ (ဖော်ပြရန်) [illegible]

(ဇ) ကျေးရွာတွင် ဖွဲ့စည်းထားသော အဖွဲ့အစည်းများ

လူထုဗဟိုပြုစီမံကိန်းမတိုင်မီ ဤကျေးရွာတွင် ကျေးရွာဖွံ့ဖြိုးရေးအတွက် အစိုးရ(သို့)ရွာသားများကိုယ်တိုင်(သို့) စီမံကိန်းတစ်ခုခုမှ ဖွဲ့စည်းထားသည့် အဖွဲ့အစည်းများရှိပါသလား။

....

....

....

ရာအိမ်မှူး အမည် [illegible]

လက်မှတ် ရက်စွဲ ၁၄.၁.၂၀၁၆

စည်းရုံးရေးမှူး အမည် [illegible]

လက်မှတ် [signature] ရက်စွဲ ၁၄.၁.၂၀၁၆

၁၀။ ပုံစံ စ-၂။ စီမံကိန်းစက်ဝန်းအချိန်ဇယား

ပုံစံ စ-၂ - စီမံကိန်းစက်ဝန်းအချိန်ဇယား (PC 2)

လမ်းညွှန်ချက်-သက်ဆိုင်ရာလူထုစည်းရုံးရေးမှူး/လက်ထောက်နည်းပညာနည်းပညာမှူးများမှ စီမံကိန်းစက်ဝန်းအဆင့်တစ်ခုစီ ပြီးတိုင်းကျေးရွာနှင့် ကျေးရွာအုပ်စု အတွက်ဤပုံစံကိုဖြည့်သွင်းရမည်။			
စည်းရုံးရေးမှူး/ပန်ထမ်း အမည် [illegible]			
နေ့စွဲ		စက်ဝန်းအားအမှတ်ခြစ်ပါ ○ စက်ဝန်း(၁) ✓ စက်ဝန်း(၂) □ စက်ဝန်း(၃) □ စက်ဝန်း (၄)	
ပြည်နယ်/တိုင်း [illegible]	မြို့နယ် [illegible]	ကျေးရွာအုပ်စု [illegible]	ကျေးရွာ [illegible]

စီမံကိန်းဆောင်ရွက်မှုအဆင့်များ	နေ့စွဲ		အစည်းအဝေးတွင်တက်ရောက်သူအရေအတွက်			
	စတင်သည့်နေ့	ပြီးဆုံးသည့်နေ့	အမျိုးသားအရေအတွက်	အမျိုးသမီးအရေအတွက်	အိမ်ထောင်စုအရေအတွက်	လူမျိုးစု တက်ရောက်သူအရေအတွက် လူမျိုးစုအမည်
၁. ကျေးရွာစီမံကိန်း မိတ်ဆက်အစည်းအဝေး	11.1.2016	11.1.2016	55	22	77	|
၂. ကျေးရွာဖွံ့ဖြိုးရေး စီမံချက်ရေးဆွဲခြင်း အစည်းအဝေး	12.1.2016	12.1.2016	35	23	58	|
၃. ကျေးရွာအုပ်စု လုပ်ငန်းဆုံးဖြတ်ချက်ချသည့်အစည်းအဝေး						|
၄. မြို့နယ်အဆင့်စီမံကိန်းရေးဆွဲရေးနှင့်အကောင်အထည်ဖော်ရေးကော်မတီ၏ စီမံကိန်းသုံးသပ်မှုအစည်းအဝေး			မလို	မလို	မလို	မလို
၅. မြို့နယ် စီမံကိန်းရေးဆွဲရေးနှင့် အကောင်အထည်ဖော်ရေးကော်မတီ၏ဆုံးဖြတ်မှုကို ရွာသို့ အသိပေးအကြောင်း ကြားသည့်အစည်းအဝေး						|
၆. စီမံကိန်းလုပ်ငန်းခွဲစီမံချက်ရေးဆွဲခြင်း အစည်းအဝေး	မလို	မလို	မလို	မလို	မလို	မလို
၆.၁။ စီမံကိန်းလုပ်ငန်း အကောင်အထည်ဖော်ရေးအစီအစဉ် ရေးဆွဲခြင်း						|
၆.၂။ ဝယ်ယူရေးအစီအစဉ် ရေးဆွဲခြင်း						|

စီမံကိန်းဆောင်ရွက်မှုအဆင့်များ	နေ့ရက်		အစည်းအဝေးတွင်တက်ရောက်သူအရေအတွက်			
	စတင်သည့်နေ့	ပြီးဆုံးသည့်နေ့	အမျိုးသားအရေအတွက်	အမျိုးသမီးအရေအတွက်	အိမ်ထောင်စုအရေအတွက်	လူမျိုးစု တက်ရောက်သူအရေအတွက် လူမျိုးစုအမည်
၆.၃။ဘဏ္ဍာရေးကုန်ကျမှု လျာထားအစီအစဉ် ရေးဆွဲခြင်း						
၆.၄။ မြေ/ထိန်းအစီအစဉ် ရေးဆွဲခြင်း						
၇. စီမံကိန်းလုပ်ငန်းခွဲ တိုးတက်မှု စောင့်ကြည့် လေ့လာအစည်းအဝေး	မလို	မလို	မလို	မလို	မလို	မလို
၇.၁။ အစည်းအဝေး ပထမအကြိမ်						
၇.၂။ အစည်းအဝေး ဒုတိယအကြိမ်						
၇.၃။ အစည်းအဝေး တတိယအကြိမ်						
၈. စီမံကိန်းလုပ်ငန်းခွဲ အပြီးသတ်စစ်ဆေးခြင်း အစည်းအဝေး						
၉. လူထုစစ်ဆေးပွဲအစည်းအဝေး						

၁၁။ ပုံစံ စ-၃။ ကျေးရွာဖွံ့ဖြိုးရေး ဦးစားပေးအစီအစဉ်

ပုံစံ စ-၃ ကျေးရွာဖွံ့ဖြိုးရေး ဦးစားပေးအစီအစဉ် (Form PC 3)

လမ်းညွှန်ချက်/ အဆင့် (၃) ကျေးရွာမျှော်မှန်းချက်အစည်းအဝေး ပြီးဆုံးသောအခါ ကျေးရွာစီမံကိန်း အထောက်အကူပြုကော်မတီသည် လူထုစည်းရုံးရေးမှူးအကူအညီဖြင့် ဤပုံစံကိုပြည့်စုံအောင် ဖြည့်သွင်းရမည်။ အားလုံးသော အခက်အခဲအတားအဆီးများ၊ ဖွံ့ဖြိုးမှုဦးစားပေးအစီအစဉ်များ၊ လူထုဗဟိုပြုစီမံကိန်း၏ ရန်ပုံငွေအရင်းအမြစ်နှင့် မသက်ဆိုင်သည့် လုပ်ငန်းများအားလုံးကိုဖော်ပြရမည်။
လူထုစည်းရုံးရေးမှူး/ဝန်ထမ်း အမည် [illegible]
နေ့စွဲ ၁၃၊ ၈၊ ၂၀၁၈ | စက်ဝန်းအား အမှတ်ခြစ်ပါ (✓) ☐ စက်ဝန်း(၁) ☑ စက်ဝန်း (၂) ☐ စက်ဝန်း (၃) ☐ စက်ဝန်း (၄)
ပြည်နယ်/တိုင်း စစ်ကိုင်းတိုင်း | မြို့နယ် ပင်လည်ဘူး | ကျေးရွာအုပ်စု [illegible] | ကျေးရွာ [illegible]

က. အခက်အခဲအတားအဆီးများအားဆွေးနွေးခြင်း - ယခုလက်ရှိအခြေအနေတွင်ဤကျေးရွာဖွံ့ဖြိုးတိုးတက်ရေးအတွက် အဓိကအခက်အခဲအတားအဆီးများသည် မည်သည်များဖြစ်ပါသနည်း(အမျိုးသား/သမီး အနည်းဆုံးအခက်အခဲ ၅ ခုစီဖော်ပြပါ)

	အမျိုးသား အဖွဲ့မှတင်ပြသောအခက်အခဲအတားအဆီးများ		အမျိုးသမီး အဖွဲ့မှတင်ပြသောအခက်အခဲအတားအဆီးများ
၁	အလယ်ကျောင်း [illegible]	၁	မူကြိုကျောင်း [illegible]
၂	ဆေးပေးခန်း	၂	ဆေးပေးခန်း
၃	မူကြိုကျောင်း [illegible]	၃	[illegible]
၄	[illegible]	၄	[illegible]
၅	အားကစားကွင်း	၅	(၂၄) နာရီ မီးလင်းရေး
၆	စာသင်ကျောင်း [illegible]	၆	စက်ရေတွင်း
၇	စက်ရေတွင်း	၇	ရေတိုင်ကီ
၈	ရေတိုင်ကီ	၈	မူကြိုကျောင်း [illegible]
၉	(၂၄) နာရီ မီးလင်းရေး	၉	[illegible]
၁၀	[illegible]	၁၀	အားကစားကွင်း [illegible]

ခ. မျှော်မှန်းခြင်း- ဤကျေးရွာဖွံ့ဖြိုးတိုးတက်ရေးအတွက်နောင်လာမည့် (၅) နှစ်အားရည်ရွယ်၍ ဆောင်ရွက်ရန်အတွက် မည်သည့်အရာများသည်အဓိကမျှော်မှန်းချက်ဖြစ်သနည်း။

	အမျိုးသားအဖွဲ့မှတင်ပြသောမျှော်မှန်းချက်များ		အမျိုးသမီးအဖွဲ့မှတင်ပြသောမျှော်မှန်းချက်များ
၁	ပညာရေး ကောင်းမွန်လာစေရမည်	၁	ကလေး [illegible] ဖြစ်ရမည်။
၂	ဆေးပေးခန်း [illegible] ရရှိရမည်	၂	ကျန်းမာရေး ကောင်းမွန်ရမည်။
၃	မူကြိုကျောင်း [illegible] တည်ဆောက်ပြီးဖြစ်ရမည်	၃	[illegible] တည်ဆောက်ပြီးဖြစ်ရမည်။
၄	[illegible] ရမည်	၄	[illegible] တည်ဆောက်ပြီးဖြစ်ရမည်။
၅	[illegible] ရမည်	၅	(၂၄) နာရီ မီးလင်းရမည်။
၆	သောက်သုံးရေ ကောင်းမွန်စွာ ရရှိရမည်	၆	သောက်သုံးရေ [illegible] ရရှိရမည်။
၇	[illegible] ရမည်။	၇	[illegible] ကောင်းမွန်ရမည်။
၈	ကျေးရွာ [illegible] ကောင်းမွန်ရမည်။		
၉	ကျန်းမာရေး [illegible] ကောင်းမွန် ရမည်။		

ဂ. ဤကျေးရွာ၏ လာမည့်(၃)နှစ်အတွက် ဦးစားပေး ဖွံ့ဖြိုးတိုးတက်မှု လုပ်ငန်း အစီအစဉ်များအားဖော်ပြပါ။
(လူထုဖော်ပြစီမံကိန်း ရံပုံငွေအတွက် အဆိုပြုသော အစီအစဉ်များကိုဦးစားပေး အဆင့်အလိုက်ဖော်ပြပြီး ကျန် လူထုဖော်ပြ စီမံကိန်း ရန်ပုံငွေအရင်းအမြစ်နှင့် မပတ်သက်သည့်အစီအစဉ်များလည်းဖော်ပြရန်ဖြစ်သည်)

	ကျေးရွာအတွက်ဦးစားပေးဖွံ့ဖြိုးတိုးတက်မှု လုပ်ငန်းစဉ်များ	အဆိုပြုသူ (အမျိုးသားများ/ အမျိုးသမီးများ/ အမျိုးသား+အမျိုးသမီး)	လူထုဖော်ပြစီမံကိန်းအတွက် အဆိုပြုသည် (ဦးစားပေးအဆင့် အလိုက်ဖော်ပြပါ)	ခန့်မှန်း ကုန်ကျ စရိတ်	အကျိုးခံစား ခွင့်ရှိသူခန့် မှန်းခြေ အရေ အတွက်
၁	မူကြိုကျောင်း အဆောက်	ကျား+မ	၁	၁၅၀ သိန်း	၁၀
၂	အားကစားကွင်း တိုးချဲ့	ကျား+မ	၂	၃၀ သိန်း	၈၈၈
၃	ကျောင်းဆောင်သစ် တိုးချဲ့	ကျား+မ	၃	၄၀ သိန်း	၆၇
၄	ရေတင်စက်ရုံ	ကျား+မ	၄	၃၀ သိန်း	၈၈၈
၅	[illegible]	ကျား+မ	၅	၁၀၀ သိန်း	၈၈၈
၆	စာကြည့်တိုက်	ကျား+မ	၆	၁၀၀ သိန်း	၈၈၈

ဥက္ကဋ္ဌ ၊ ကျေးရွာစီမံကိန်းအထောက်အကူပြုကော်မီတီမှအတည်ပြုသည်။

အမည် [illegible] လက်မှတ် [illegible] နေ့စွဲ ၁၃.၁၁.၂၀၁၆

ပုံစံ ၈-၃ ကျေးရွာဖွံ့ဖြိုးရေး ဦးစားပေးအစီအစဉ် (Form PC 3)

လမ်းညွှန်ချက်/ အဆင့် (၃) ကျေးရွာမျှော်မှန်းချက်အစည်းအဝေး ပြီးဆုံးသောအခါ ကျေးရွာစီမံကိန်း အထောက်အကူပြုကော်မတီသည် လူထုစည်းရုံးရေးမှူးအကူအညီဖြင့် ဤပုံစံကိုဖြည့်စုံအောင် ဖြည့်သွင်းရမည်။ အားလုံးသော အခက်အခဲအတားအဆီးများ၊ ဖွံ့ဖြိုးမှုဦးစားပေးအစီအစဉ်များ၊ လူထုဗဟိုပြုစီမံကိန်း၏ ရန်ပုံငွေအရင်းအမြစ်နှင့် မသက်ဆိုင်သည့် လုပ်ငန်းများအားလုံးကိုဖော်ပြရမည်။
လူထုစည်းရုံးရေးမှူး/ဝန်ထမ်း အမည် [illegible]

နေ့စွဲ ၁၃.၁.၂၀၁၆	စက်ဝန်းအား အမှတ်ခြစ်ပါ (✓) ☐ စက်ဝန်း(၁) ☑ စက်ဝန်း (၂) ☐ စက်ဝန်း (၃) ☐ စက်ဝန်း (၄)		
ပြည်နယ်/တိုင်း ချင်းပြည်	မြို့နယ် ထန်တလန်မြို့	ကျေးရွာအုပ်စု [illegible]	ကျေးရွာ [illegible]

က. အခက်အခဲအတားအဆီးများအားဆွေးနွေးခြင်း - ယခုလက်ရှိအခြေအနေတွင်ဤကျေးရွာဖွံ့ဖြိုးတိုးတက်ရေးအတွက် အဓိကအခက်အခဲအတားအဆီးများသည် မည်သည်များဖြစ်ပါသနည်း(အမျိုးသား/သမီး အနည်းဆုံးအခက်အခဲ ၅ ခုစီဖော်ပြပါ)

အမျိုးသား အဖွဲ့မှတင်ပြသောအခက်အခဲအတားအဆီးများ		အမျိုးသမီး အဖွဲ့မှတင်ပြသောအခက်အခဲအတားအဆီးများ	
၁	လူမှုကူညီရေး အသင်း	၁	စက်ချုပ် သင်တန်း [illegible]
၂	မွေးမြူရေး ([illegible])	၂	[illegible] သင်တန်း [illegible]
၃	မွေးမြူရေး သင်တန်း	၃	[illegible] သင်တန်း
၄	စိုက်ပျိုးရေး သင်တန်း	၄	[illegible] သင်တန်း
၅	[illegible] သင်တန်း	၅	[illegible] နည်းပညာ
၆	လက်မှု ပညာ သင်တန်း	၆	မွေးမြူရေး သင်တန်း
၇	စက်မှု ပညာ သင်တန်း	၇	[illegible]
၈	[illegible] စက်ကြီး	၈	[illegible] နည်းပညာ သင်တန်း
၉	[illegible]	၉	[illegible] သင်တန်း
၁၀	[illegible]	၁၀	စိုက်ပျိုးရေး နည်းပညာ / သင်တန်း

ခ. မျှော်မှန်းခြင်း- ဤကျေးရွာဖွံ့ဖြိုးတိုးတက်ရေးအတွက်နောင်လာမည့် (၅) နှစ်အားရည်ရွယ်၍ ဆောင်ရွက်ရန်အတွက် မည်သည့်အရာများသည်အဓိကမျှော်မှန်းချက်ဖြစ်သနည်း။

အမျိုးသားအဖွဲ့မှတင်ပြသောမျှော်မှန်းချက်များ		အမျိုးသမီးအဖွဲ့မှတင်ပြသောမျှော်မှန်းချက်များ	
၁	လူမှုရေး ကောင်းမွန်စေရမည်။	၁	စက်ချုပ် သင်တန်း [illegible]
၂	မွေးမြူရေး [illegible]	၂	[illegible] ရမည်။
၃	[illegible] ရမည်။	၃	[illegible] ရမည်။
၄	စိုက်ပျိုးရေး နည်းပညာ [illegible]		[illegible] ရမည်။
၅	[illegible]		[illegible] ရှိရမည်။
၆	[illegible]	၆	[illegible] ရမည်။
	[illegible] ရှိရမည်။	၇	[illegible] ရှိရမည်။
၇	[illegible]	၈	စိုက်ပျိုးရေး နည်းပညာ [illegible] ရမည်။
	[illegible] ရှိရမည်။	၉	[illegible]
၈	[illegible] ရှိရမည်။	၁၀	တတ်ရမည်။

ဂ. ဤကျေးရွာ၏ လာမည့်(၃)နှစ်အတွက် ဦးစားပေး ဖွံ့ဖြိုးတိုးတက်မှု လုပ်ငန်း အစီအစဉ်များအားဖော်ပြပါ။
(လူထုစေတနာပြုစီမံကိန်း ရံပုံငွေအတွက် အဆိုပြုသော အစီအစဉ်များကိုဦးစားပေး အဆင့်အလိုက်ဖော်ပြပြီး ကျန် လူထုစေတနာပြု စီမံကိန်း ရန်ပုံငွေအရင်းအမြစ်နှင့် မပတ်သက်သည့်အစီအစဉ်များလည်းဖော်ပြရန်ဖြစ်သည်)

	ကျေးရွာအတွက်ဦးစားပေးဖွံ့ဖြိုးတိုးတက်မှု လုပ်ငန်းစဉ်များ	အဆိုပြုသူ (အမျိုးသားများ/ အမျိုးသမီးများ/ အမျိုးသား+အမျိုးသမီး)	လူထုစေတနာပြုစီမံကိန်းအတွက် အဆိုပြုသည် (ဦးစားပေးအဆင့် အလိုက်ဖော်ပြပါ)	ခန့်မှန်း ကုန်ကျစရိတ်	အကျိုးခံစား ခွင့်ရှိသူစုစုပေါင်း (မှန်းခြေ အရေအတွက်)
၁	စိုက်ပျိုးရေး သင်တန်း	ကျား + မ	၁	-	450 500
၂	မွေးမြူရေး သင်တန်း	ကျား +မ	၂		500
၃	[illegible]	ကျား	၃		400
၄	စက်ချုပ် သင်တန်း	မ	၄		100
၅	စက်ယက်ကန်း သင်တန်း	မ	၅		100
၆					

ဥက္ကဋ္ဌ ၊ ကျေးရွာစီမံကိန်းအထောက်အကူပြုကော်မီတီမှအတည်ပြုသည်၊

အမည် .... လက်မှတ် .... နေ့စွဲ ၁၃.၁.၂၀၁၆.....

၁၂။ ပုံစံ စ-၄။ကျေးရွာဖွံ့ဖြိုးရေးစီမံကိန်းလုပ်ငန်းခွဲရွေးချယ်ခြင်းပုံစံ

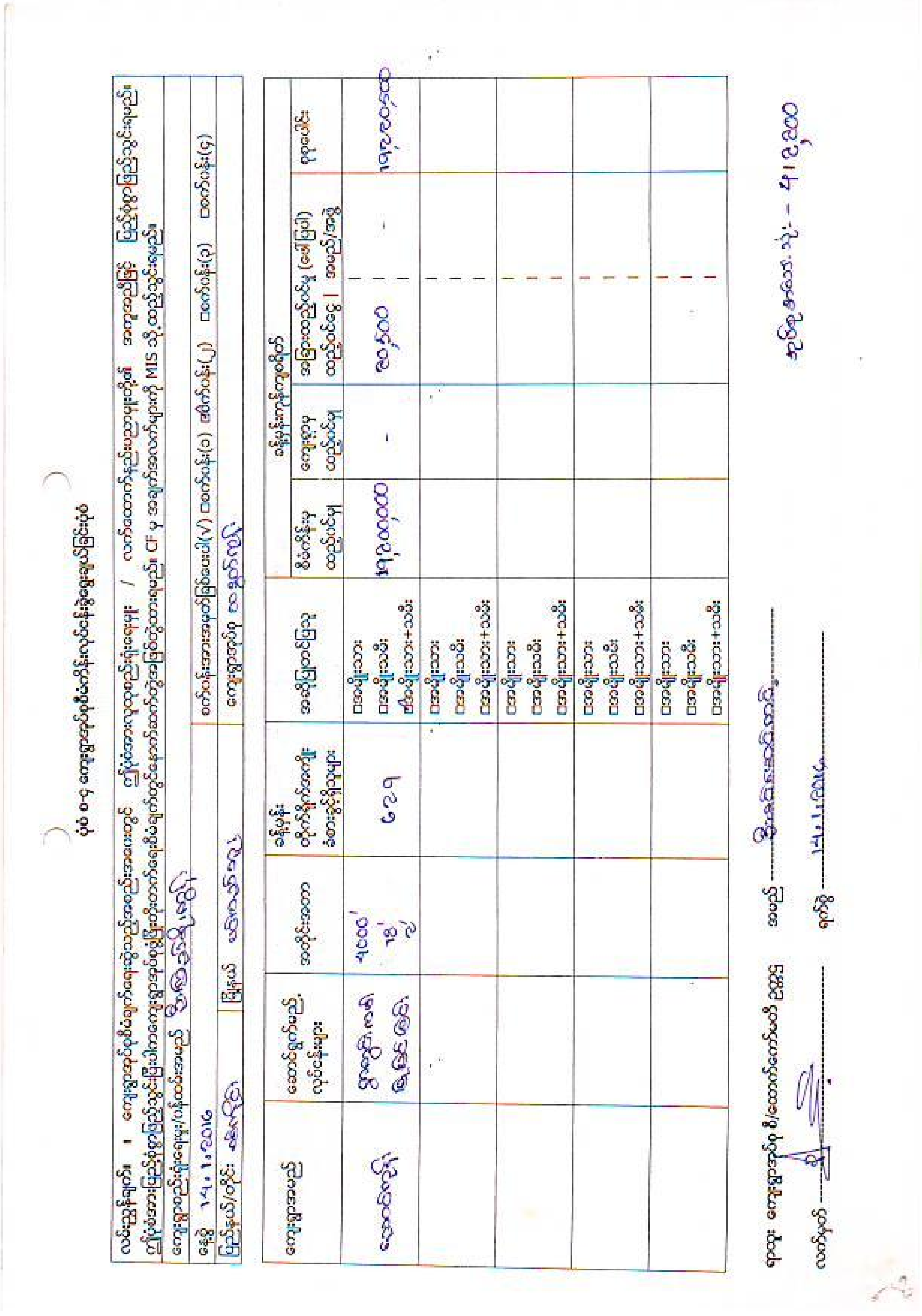

ပုံစံ စ-၄ ကျေးရွာအုပ်စုစီမံကိန်းလုပ်ငန်းခွဲရွေးချယ်ခြင်းပုံစံ

လမ်းညွှန်ချက်။ ။ ကျေးရွာအုပ်စုစီမံချက်ရေးဆွဲသည့်အစည်းအဝေးတွင် ဤပုံစံအားလူထုစည်းရုံးရေးမှူး / လက်ထောက်နည်းပညာမှူးတို့၏ အကူအညီဖြင့် ပြည့်စုံစွာဖြည့်သွင်းရမည်။ ဤပုံစံအားဖြည့်စုံစွာဖြည့်သွင်းပြီးပါကကျေးရွာအုပ်စုဖွံ့ဖြိုးတိုးတက်ရေးစီမံချက်တွင်နောက်ဆက်တွဲအဖြစ်တွဲထားရမည်။ CF မှ အချက်အလက်များကို MIS သို့ထည့်သွင်းရမည်။

ကျေးရွာစည်းရုံးရေးမှူး/ပန်ထမ်းအမည် [illegible]

နေ့စွဲ [illegible] | စက်ဝန်းအားအမှတ်ခြစ်ပေးပါ(√) □စက်ဝန်း(၁) □စက်ဝန်း(၂) □စက်ဝန်း(၃) □စက်ဝန်း(၄)

ပြည်နယ်/တိုင်း [illegible] | မြို့နယ် [illegible] | ကျေးရွာအုပ်စု [illegible]

ကျေးရွာအမည်	ဆောင်ရွက်မည့် လုပ်ငန်းများ	အတိုင်းအတာ	ခန့်မှန်း တိုက်ရိုက်အကျိုးခံစားခွင့်ရှိသူများ	အသိုပြတင်ပြသူ	ခန့်မှန်းကုန်ကျစရိတ်				
					စီမံကိန်းမှ ထည့်ဝင်မှု	ကျေးရွာမှ ထည့်ဝင်မှု	အခြားထည့်ဝင်မှု (ဖော်ပြပါ) ထည့်ဝင်ငွေ	အမည်/အဖွဲ့	စုစုပေါင်း
[illegible]	[illegible]	[illegible]	[illegible]	□အမျိုးသား □အမျိုးသမီး ☑အမျိုးသား+သမီး	[illegible]	-	[illegible]	-	[illegible]
				□အမျိုးသား □အမျိုးသမီး □အမျိုးသား+သမီး					
				□အမျိုးသား □အမျိုးသမီး □အမျိုးသား+သမီး					
				□အမျိုးသား □အမျိုးသမီး □အမျိုးသား+သမီး					
				□အမျိုးသား □အမျိုးသမီး □အမျိုးသား+သမီး					

ရာထူး ကျေးရွာအုပ်စု စီ/ထောက်ကော်မတီ ဥက္ကဋ္ဌ　　အမည် [illegible]

လက်မှတ် [signature]　　ရက်စွဲ [illegible]

[illegible]

ပုံစံ ၈-၄ ကျေးရွာအုပ်စုစီမံကိန်းလုပ်ငန်းခွဲရွေးချယ်ခြင်းပုံစံ

လမ်းညွှန်ချက်။ ။ ကျေးရွာအုပ်စုစီမံချက်ရေးဆွဲသည့်အစည်းအဝေးတွင် ဤပုံစံအားလူထုစည်းရုံးရေးမှူး / လက်ထောက်နည်းပညာမှူးတို့၏ အကူအညီဖြင့် ပြည့်စုံစွာဖြည့်သွင်းရမည်။ ဤပုံစံအားပြည့်စုံစွာဖြည့်သွင်းပြီးပါကကျေးရွာအုပ်စုဖွံ့ဖြိုးတိုးတက်ရေးစီမံချက်တွင်နောက်ဆက်တွဲအဖြစ်တွဲထားရမည်။ CF မှ အချက်အလက်များကို MIS သို့ ထည့်သွင်းရမည်။		
ကျေးရွာစည်းရုံးရေးမှူး/ပန်ထမ်းအမည် [illegible]		
နေ့စွဲ ၁၄.၁.၂၀၁၆		စက်ဝန်းအားအမှတ်ခြစ်ပေးပါ(√) □စက်ဝန်း(၁) □စက်ဝန်း(၂) ☑စက်ဝန်း(၃) □စက်ဝန်း(၄)
ပြည်နယ်/တိုင်း [illegible]	မြို့နယ် [illegible]	ကျေးရွာအုပ်စု [illegible]

ကျေးရွာအမည်	ဆောင်ရွက်မည့် လုပ်ငန်းများ	အတိုင်းအတာ	ခန့်မှန်း တိုက်ရိုက်အကျိုးခံစားခွင့်ရှိသူများ	အဆိုပြုတင်ပြသူ	ခန့်မှန်းကုန်ကျစရိတ်				
					စီမံကိန်းမှ ထည့်ဝင်မှု	ကျေးရွာမှ ထည့်ဝင်မှု	အခြားထည့်ဝင်မှု (ဖေါ်ပြပါ) ထည့်ဝင်ငွေ	အမည်/အဖွဲ့	စုစုပေါင်း
[illegible]	[illegible]	5300'	488	□အမျိုးသား □အမျိုးသမီး ☑အမျိုးသား+သမီး	19,200,000		112,750		19,312,750
				□အမျိုးသား □အမျိုးသမီး □အမျိုးသား+သမီး					
				□အမျိုးသား □အမျိုးသမီး □အမျိုးသား+သမီး					
				□အမျိုးသား □အမျိုးသမီး □အမျိုးသား+သမီး					
				□အမျိုးသား □အမျိုးသမီး □အမျိုးသား+သမီး					

ရာထူး ကျေးရွာအုပ်စု စီ/ထောက်ကော်မတီ ဥက္ကဋ္ဌ အမည် [illegible]

လက်မှတ် [signature] ရက်စွဲ ၁၄.၁.၂၀၁၆

ပုံစံ ၈-၃ ကျေးရွာအုပ်စုစီမံကိန်းလုပ်ငန်းခွဲခွေးချယ်ခြင်းပုံစံ

လမ်းညွှန်ချက်။ ။ ကျေးရွာအုပ်စုစီမံချက်ရေးဆွဲသည့်အစည်းအဝေးတွင် ဤပုံစံအားလူထုစည်းရုံးရေးမှူး / လက်ထောက်နည်းပညာမှူးတို့၏ အကူအညီဖြင့် ပြည့်စုံစွာဖြည့်သွင်းရမည်။ ဤပုံစံအားပြည့်စုံစွာဖြည့်သွင်းပြီးပါကကျေးရွာအုပ်စုဖွံ့ဖြိုးတိုးတက်ရေးစီမံချက်တွင်နောက်ဆက်တွဲအဖြစ်တွဲထားရမည်။ CF မှ အချက်အလက်များကို MIS သို့ထည့်သွင်းရမည်။	
ကျေးရွာစည်းရုံးရေးမှူး/ပန်ထမ်းအမည် [illegible]	
နေ့စွဲ ၁၄.၁.၂၀၁၆	စက်ဝန်းအားအမှတ်ခြစ်ပေးပါ(✓) □စက်ဝန်း(၁) □စက်ဝန်း(၂) □စက်ဝန်း(၃) ☑စက်ဝန်း(၄)
ပြည်နယ်/တိုင်း စစ်ကိုင်း / မြို့နယ် ပင်လည်ဘူး	ကျေးရွာအုပ်စု [illegible]

ကျေးရွာအမည်	ဆောင်ရွက်မည့်လုပ်ငန်းများ	အတိုင်းအတာ	ခန့်မှန်းတိုက်ရိုက်အကျိုးခံစားခွင့်ရှိသူများ	အဆိုပြုတင်ပြသူ	ခန့်မှန်းကုန်ကျစရိတ်				
					စီမံကိန်းမှ ထည့်ဝင်မှု	ကျေးရွာမှ ထည့်ဝင်မှု	အခြားထည့်ဝင်မှု (ဖော်ပြပါ) ထည့်ဝင်ငွေ	အမည်/အဖွဲ့	စုစုပေါင်း
[illegible]	မူကြိုကျောင်း	၄၀' ၃၀' ၁၃'	၁၅	□အမျိုးသား □အမျိုးသမီး ☑အမျိုးသား+သမီး	၁၉၂,၀၀,၀၀၀		၁၀၉,၆၅၀		၁၉၃,၀၉,၆၅၀
				□အမျိုးသား □အမျိုးသမီး □အမျိုးသား+သမီး					
				□အမျိုးသား □အမျိုးသမီး □အမျိုးသား+သမီး					
				□အမျိုးသား □အမျိုးသမီး □အမျိုးသား+သမီး					
				□အမျိုးသား □အမျိုးသမီး □အမျိုးသား+သမီး					

ခုထား ကျေးရွာအုပ်စု စီ/ထောက်ကော်မတီ ဥက္ကဋ္ဌ အမည် [illegible]

လက်မှတ် [illegible] ရက်စွဲ ၁၄.၁.၂၀၁၆

၁၃။ ပုံစံ စ-၁၂။ အစည်းအဝေးတက်ရောက်သူစာရင်း

ပုံစံ - စ-၁၂ - အစည်းအဝေးတက်ရောက်သူများ (FORM PC 12)

လမ်းညွှန်။ စီမံကိန်း အစည်းအဝေးအားလုံးတွင် အသုံးပြုရန်၊ လူထုညှိနှိုင်းရေးမှူးက ကျေးရွာသို့ ကွင်းဆင်းတိုင်း စစ်ဆေးရန် ပုံစံ ၂ စီမံကိန်းစက်ဝန်းအဆင့်နှင့်ဆိုင်သော အစည်းအဝေးတက်ရောက်သူများစာရင်းကို ဖြည့်သွင်းရန်

ညှိနှိုင်းရေးမှူးအမည် [illegible]

ရက်စွဲ။ ၁၁. ၁၀. ၂၀၁၆

စီမံကိန်းစက်ဝန်းအမှတ်ခြစ်ပါ(√) ☐စက်ဝန်း(၁) ☑စက်ဝန်း(၂) ☐စက်ဝန်း(၃) ☐စက်ဝန်း(၄)

ပြည်နယ်/ တိုင်းဒေသကြီး	မြို့နယ်	ကျေးရွာအုပ်စု	ကျေးရွာ
[illegible]	[illegible]	[illegible]	[illegible]

အစည်းအဝေးခေါင်းစဉ်။ [illegible]

စဉ်	အမည်	ကျား (√)	မ (√)	အိမ်ထောင်စုကိုယ်စားလှယ်(√)[1]	လူမျိုး	လက်မှတ်
၁	[illegible]	√		√	[illegible]	[illegible]
၂	[illegible]	√		√	〃	[illegible]
၃	[illegible]	√		√	〃	[illegible]
၄	[illegible]	√		√	〃	[illegible]
၅	[illegible]	√		√	〃	[illegible]
၆	[illegible]	√		√	〃	[illegible]
၇	[illegible]	√		√	〃	[illegible]
၈	[illegible]	√		√	〃	[illegible]
၉	[illegible]	√		√	〃	[illegible]
၁၀	[illegible]	√		√	〃	[illegible]
၁၁	[illegible]	√		√	〃	[illegible]
၁၂	[illegible]	√		√	〃	[illegible]
၁၃	[illegible]	√		√	〃	[illegible]
၁၄	[illegible]	√		√	〃	[illegible]
၁၅	[illegible]	√		√	〃	[illegible]
၁၆	[illegible]	√		√	〃	[illegible]
၁၇	[illegible]	√		√	〃	[illegible]
၁၈	[illegible]	√		√	〃	[illegible]
၁၉	[illegible]	√		√	〃	[illegible]
၂၀	[illegible]	√		√	〃	[illegible]
၂၁	[illegible]	√		√	〃	[illegible]
၂၂	[illegible]	√		√	〃	[illegible]
၂၃	[illegible]	√		√	〃	[illegible]
၂၄	[illegible]	√		√	〃	[illegible]
၂၅	[illegible]	√			〃	[illegible]
၂၆	[illegible]	√		√	〃	[illegible]
၂၇	[illegible]	√		√	〃	[illegible]
စုစုပေါင်း						

(၁) အိမ်ထောင်ဦးစီးဖြစ်ရန်မလိုပါ။ အမျိုးသား/အမျိုးသမီး အိမ်ထောင်စု တစ်စုကို ကိုယ်စားပြုသူမည်သူမဆို အမှတ်ခြစ်ပါ။

ပုံစံ - ပ ၁၂ - အစည်းအဝေးတက်ရောက်သူများ (FORM PC 12)

လမ်းညွှန်၊ စီမံကိန်း အစည်းအဝေးအားလုံးတွင် အသုံးပြုရန်၊ လူထုလည်ပတ်မှုစေ့ဆော်ရေးမှူးက ကျေးရွာသို့ ကွင်းဆင်းစဉ် စဝင်ရောက် ပုံစံ ၂ စီမံကိန်းစက်ဝန်းအဆင့်နှင့်အညီ အစည်းအဝေးတက်ရောက် သူများစာရင်းကို ဖြည့်သွင်းရန်

စည်းရုံးရေးမှူးအမည် [illegible]

ရက်စွဲ	စီမံကိန်းစက်ဝန်းအမှတ်ဖြစ်ပါ(√)
11.1.2016	☐စက်ဝန်း(၁) ☑စက်ဝန်း(၂) ☐စက်ဝန်း(၃) ☐စက်ဝန်း(၄)

ပြည်နယ်/ တိုင်းဒေသကြီး	မြို့နယ်	ကျေးရွာအုပ်စု	ကျေးရွာ
[illegible]	[illegible]	[illegible]	[illegible]

အစည်းအဝေးခေါင်းစဉ်၊ [illegible]

စဉ်	အမည်	ကျား (√)	မ (√)	အိမ်ထောင်စုကိုယ်စားလှယ်(√)[၁]	လူမျိုး	လက်မှတ်
၂၈	ဦးမျိုးထက်	√			ဗမာ	Htet
၂၉	ဦးအုန်းဝေ	√			〃	ဝေ
၃၀	ဒေါ်မယ်ဒေါ		√	√	〃	[illegible]
၃၁	ဦးမောင်မြ	√		√	〃	[illegible]
၃၂	ဦးကျော်နိုင်မင်း	√		√	〃	[illegible]
၃၃	ဦးစိုးသိန်း	√		√	〃	[illegible]
၃၄	ဦးမင်းချို	√		√	〃	[illegible]
၃၅	ဦးဖြူမေ	√		√	〃	[illegible]
၃၆	ဦးရွှေကျော်ဝင်း	√		√	〃	[illegible]
၃၇	ဒေါ်မမှာ		√	√	〃	[illegible]
၃၈	ဒေါ်မိဂွမ်း		√	√	〃	[illegible]
၃၉	ဒေါ်မမြို		√	√	〃	[illegible]
၄၀	ဒေါ်ခင်ချိုလင်း		√	√	〃	[illegible]
၄၁	ဦးနိုင်ဝေ	√		√	〃	[illegible]
၄၂	ဦးတင်မြင့်	√			〃	[illegible]
၄၃	ဦးမင်းကြီး	√		√	〃	[illegible]
၄၄	ဦးကျော်ကြီး	√		√	〃	မင်း
၄၅	ဦးရဲတိုက်အောင်	√			〃	ကျော်
၄၆	ဒေါ်ခင်ပျမြိုင်		√	√	〃	ခင်ပျမြိုင်
၄၇	ဒေါ်ချိုမာဝင်း		√		〃	[illegible]
၄၈	ဒေါ်သန်းနု		√		〃	[illegible]
၄၉	ဒေါ်နှင်းနှင်းဝေ		√		〃	နှင်း
၅၀	ဒေါ်စောချမ်းမေ		√	√	〃	[illegible]
၅၁	ဒေါ်တင်နွဲ့ချို		√	√	〃	တင်
၅၂	ဒေါ်အောင်ဖိုး		√	√	〃	[illegible]
၅၃	ဒေါ်မဝင်း		√	√	〃	ဝင်း
၅၄	ဦးထွန်းဝေ	√		√	〃	Tun
စုစုပေါင်း						

(၁) အိမ်ထောင်ဦးစီးဖြစ်ရန်မလိုပါ၊ အမျိုးသား/အမျိုးသမီး အိမ်ထောင်စု တစ်စုကို ကိုယ်စားပြုသူမည်သူမဆို အမှတ်ခြစ်ပါ၊

14 13 20

ပုံစံ - ပ-၁၂ - အစည်းအဝေးတက်ရောက်သူများ (FORM PC 12)

ကန့်ကွက်မှု စီမံကိန်း အစည်းအဝေးတစ်ခုတွင် အသုံးပြုရန်၊ ... ကျေးရွာသို့ ... စစ်ဆေးပြီး ပုံစံ ၂ စီမံကိန်းလက်ခံနိုင်မှု ... အစည်းအဝေးတက်ရောက် သူမှတ်တမ်းကို ဖြည့်သွင်းရန်

ညှိနှိုင်းမှုလုပ်ဆောင်သူအမည် - [illegible]

ရက်စွဲ	12.7.2016	စီမံကိန်းအဆင့်ကိုအမှတ်ခြစ်ပါ(✓)	☐ အဆင့်(၁) ☑ အဆင့်(၂) ☐ အဆင့်(၃) ☐ အဆင့်(၄)

ပြည်နယ်/ တိုင်းဒေသကြီး	မြို့နယ်	ကျေးရွာအုပ်စု	ကျေးရွာ
[illegible]	[illegible]	[illegible]	[illegible]

အစည်းအဝေးခေါင်းစဉ်း [illegible]

စဉ်	အမည်	ကျား (✓)	မ (✓)	အိမ်ထောင်ဦးစီးအမျိုးသမီး လုပ်ပါ(✓)[a]	လူမျိုး	လက်မှတ်
၂၈	ဒေါ်မနှင်း	✗	✓	✓	ဗမာ	[illegible]
၂၉	ဒေါ်မိမိဦး		✓	✓	〃	မိမိဦး
၃၀	ဒေါ်မိသန့်		✓	✓	〃	[illegible]
၃၁	ဒေါ်ဝင်းမြ		✓	✓	〃	ဝင်း
၃၂	ဒေါ်အေးခင်		✓	✓	〃	ခင်
၃၃	ဒေါ်တင်မိုးဦး		✓	✓	〃	[illegible]
၃၄	ဒေါ်သန်းနု		✓	✓	〃	သန်း
၃၅	ဒေါ်တင်ကြည်		✓	✓	〃	[illegible]
၃၆	ဒေါ်စန်းမြင့်		✓	✓	〃	[illegible]
၃၇	ဒေါ်တင်တင်ဝင်း		✓	✓	〃	[illegible]
၃၈	ဒေါ်ခင်မာလင်		✓	✓	〃	[illegible]
၃၉	ဒေါ်မလေး		✓	✓	〃	[illegible]
၄၀	ဒေါ်ထွေးရင်		✓	✓	〃	ထွေး
၄၁	ဒေါ်ခင်သန်း		✓	✓	〃	ခင်
၄၂	ဒေါ်ခင်မာဝင်း		✓	✓	〃	ခင်
၄၃	ဒေါ်စိန်းစိန်းမေ		✓	✓	〃	[illegible]
၄၄	ဒေါ်စန်းမြင့်ဝင်း		✓	✓	〃	စန်း
၄၅	ဒေါ်မြသန်း		✓	✓	〃	သန်း
၄၆	ဒေါ်စန်းဝင်း		✓	✓	〃	ဝင်း
၄၇	ဒေါ်ခင်လှမြိုင်		✓	✓	〃	ခင်လှမြိုင်
၄၈	ဒေါ်ချိုမာဝင်း		✓	✓		[illegible]
၄၉	ဒေါ်သန်းနွဲ့ဦး		✓	✓		သန်း
၅၀	ဒေါ်တင်ညွန့်		✓			ညွန့်
၅၁						
၅၂						
၅၃						
၅၄						

မှတ်ချက်။

(a) အိမ်ထောင်ဦးစီးဖြစ်ရန်မလိုပါ။ အမျိုးသား/အမျိုးသမီး အိမ်ထောင်စု တစ်စုကို ကိုယ်စားပြုသူဖြစ်သူမဆို အမှတ်ခြစ်ပါ။

43 23

ပုံစံ - ပ-၁၂ - အစည်းအဝေးတက်ရောက်သူများ (FORM PC 12)

[illegible]

ရည်ရွယ်ချက်/အစည်းအဝေးအမည် - မိခင်နှင့်ကလေး ကျန်းမာရေး

ရက်စွဲ - ၁၂.၇.၂၀၁၆	စီမံကိန်းလုပ်ငန်းအဆင့်ဖြစ်ပါ(✓) ☐ အဆင့်(၁) ✓အဆင့်(၂) ☐ အဆင့်(၃) ☐ အဆင့်(၄)		
ပြည်နယ်/ တိုင်းဒေသကြီး	မြို့နယ်	ကျေးရွာအုပ်စု	ကျေးရွာ
ဧရာဝတီတိုင်း	ဖျာပုံ	[illegible]	[illegible]

အစည်းအဝေးခေါင်းစဉ် - မိခင်နှင့်ကလေး ကျန်းမာရေး ... [illegible]

စဉ်	အမည်	ကျား (✓)	မ (✓)	အိမ်ထောင်စုကိုယ်စား လှယ်(✓)(က)	လူမျိုး	လက်မှတ်
၂၈	ဒေါ်မဖတ်	✗	✓	✓	ဗမာ	[illegible]
၂၉	ဒေါ်မိမိုး		✓	✓	〃	မိမိုး
၃၀	ဒေါ်မိသိန်း		✓	✓	〃	[illegible]
၃၁	ဒေါ်ဝင်းရွှေ		✓	✓	〃	ဝင်း
၃၂	ဒေါ်ဘောက်စေ		✓	✓	〃	စေတ်
၃၃	ဒေါ်တင်မိုးခိုင်		✓	✓	〃	[illegible]
၃၄	ဒေါ်သန်းနု		✓	✓	〃	သန်း
၃၅	ဒေါ်တင်ကျော့		✓	✓	〃	[illegible]
၃၆	ဒေါ်စန္ဒာမြင့်		✓	✓	〃	ရ
၃၇	ဒေါ်တင်တင်ဝင်း		✓	✓	〃	တ
၃၈	ဒေါ်ခင်မာလင်		✓	✓	〃	လင်
၃၉	ဒေါ်ယဉ်ဆွေ		✓	✓	〃	ဆွေ
၄၀	ဒေါ်တွေးဆိုင်		✓	✓	〃	တွေး
၄၁	ဒေါ်ခင်သန်း		✓	✓	〃	ခင်
၄၂	ဒေါ်ခင်မာဝင်း		✓	✓	〃	ခင်
၄၃	ဒေါ်နီးနီးဝေ		✓	✓	〃	နီး
၄၄	ဒေါ်စန်းမြင့်ဝင်း		✓	✓	〃	စန်း
၄၅	ဒေါ်မြသန်း		✓	✓	〃	သန်း
၄၆	ဒေါ်စန်းဝင်း		✓	✓	〃	ဝင်း
၄၇	ဒေါ်ခင်လှမြိုင်		✓	✓	〃	ခင်လှမြိုင်
၄၈	ဒေါ်ချိုမာဝင်း		✓	✓		ချို
၄၉	ဒေါ်သန်းနွဲ့ဦး		✓	✓		သန်း
၅၀	ဒေါ်တင်ညွန့်		✓			ညွန့်
၅၁						
၅၂						
၅၃						
၅၄						

မှတ်ချက်။

(က) အိမ်ထောင်ဦးစီးဖြစ်ရန်မလိုပါ။ အမျိုးသား/အမျိုးသမီး အိမ်ထောင်စု တစ်စုကို ကိုယ်စားပြုသူဖြစ်သည်ဟု ဆိုလိုခြင်းဖြစ်ပါ။

ပုံစံ - စ-၁၂ - အစည်းအဝေးတက်ရောက်သူများ (FORM PC 12)

လမ်းညွှန်၊ စီမံကိန်း အစည်းအဝေးအားလုံးတွင် အသုံးပြုရန်၊ လူထုစည်းရုံးရေးမှူးက ကျေးရွာသို့ ကွင်းဆင်းစဉ် [illegible] ပုံစံ ၂ စီမံကိန်းလုပ်ငန်းအဆင့်နှင့်အတူ အစည်းအဝေးတက်ရောက်သူများစာရင်းကို ဖြည့်သွင်းရန်

စည်းရုံးရေးမှူးအမည် [illegible]

ရက်စွဲ	စီမံကိန်းလုပ်ငန်းအမှတ်ခြစ်ပါ(✓)		
၁၂.၁.၂၀၁၆	☐လုပ်ငန်း(၁) ✓လုပ်ငန်း(၂) ☐လုပ်ငန်း(၃) ☐လုပ်ငန်း(၄)		
ပြည်နယ်/တိုင်းဒေသကြီး	**မြို့နယ်**	**ကျေးရွာအုပ်စု**	**ကျေးရွာ**
ဧရာဝတီ	[illegible]	[illegible]	[illegible]

အစည်းအဝေးခေါင်းစဉ်၊ [illegible]

စဉ်	အမည်	ကျား (✓)	မ (✓)	အိမ်ထောင်စုကိုယ်စားလှယ်(✓)[(၁)]	လုပ်အား	လက်မှတ်
၁	ဦးအောင်ရွှေ	✓		✓	[illegible]	[signature]
၂	[illegible]	✓		✓	✓	[signature]
၃	[illegible]	✓		✓	✓	[signature]
၄	[illegible]	✓		✓	✓	[signature]
၅	[illegible]	✓		✓	✓	[signature]
၆	[illegible]	✓		✓	✓	[signature]
၇	[illegible]	✓		✓	✓	[signature]
၈	[illegible]	✓		✓	✓	[signature]
၉	[illegible]	✓		✓		[signature]
၁၀	[illegible]	✓		✓		[signature]
၁၁	[illegible]	✓				[signature]
၁၂	[illegible]	✓		✓		[signature]
၁၃	[illegible]	✓		✓		[signature]
၁၄	[illegible]	✓		✓		[signature]
၁၅	[illegible]	✓		✓		[signature]
၁၆	[illegible]	✓				[signature]
၁၇	[illegible]	✓		✓		[signature]
၁၈	[illegible]	✓		✓		[signature]
၁၉	[illegible]	✓		✓		[signature]
၂၀	[illegible]	✓		✓		[signature]
၂၁	[illegible]	✓		✓	✓	[signature]
၂၂	[illegible]	✓		✓	✓	[signature]
၂၃	[illegible]	✓		✓	✓	[signature]
၂၄	[illegible]	✓		✓	✓	[signature]
၂၅	[illegible]	✓		✓	✓	[signature]
၂၆	[illegible]	✓		✓	✓	[signature]
၂၇	[illegible]	✓		✓	✓	[signature]
စုစုပေါင်း						

(၁) အိမ်ထောင်ဦးစီး(ဖြစ်ရန်မလိုပါ) အမျိုးသား/အမျိုးသမီး အိမ်ထောင်စု တစ်စုကို ကိုယ်စားပြုသူမည်သူမဆို အမှတ်ခြစ်ပါ။

27 0 25

ပုံစံ - စ-၁၂ - အစည်းအဝေးတက်ရောက်သူများ (FORM PC 12)

လမ်းညွှန်၊ စီမံကိန်း အစည်းအဝေးအသီးသီးတွင် အသုံးပြုရန်၊ ပူးတွဲစည်းရုံးရေးမှူးက ကျေးရွာသို့ သွားရောက်စဉ် စစ်ဆေး၍ ပုံစံ ၂ စီမံကိန်းလုပ်ငန်းအဆင့်ပြီးသောအခါ အစည်းအဝေးတက်ရောက်သူများစာရင်းကို ဖြည့်သွင်းရန်

စည်းရုံးရေးမှူးအမည် ဦးကြည်ရိုးထွန်း

ရက်စွဲ၊ 12.1.2016

စီမံကိန်းလုပ်ငန်းအမှတ်ခြစ်ပါ(✓) ☐လုပ်ငန်း(၁) ☑လုပ်ငန်း(၂) ☐လုပ်ငန်း(၃) ☐လုပ်ငန်း(၄)

~~ပြည်နယ်~~/ တိုင်းဒေသကြီး	မြို့နယ်	ကျေးရွာအုပ်စု	ကျေးရွာ
စစ်ကိုင်း	ပင်လည်ဘူး	သပွတ်ကုန်း	ဝေးကွင်း

အစည်းအဝေးခေါင်းစဉ်၊ ဒုတိယအကြိမ် စီမံကိန်းလုပ်ငန်း နှင့်စောင့်ကြည့်ရေးအဖွဲ့ ဆောင်ရွက် [illegible]

စဉ်	အမည်	ကျား (✓)	မ (✓)	အိမ်ထောင်စုကိုယ်စားလှယ်(✓)[၁]	လုပ်ငန်း	လက်မှတ်
၅၅	ဦးအောင်ဖေ	✓		✓	။	[signature]
၅၆	ဦးချိုင်းဝင်း	✓		✓	။	[signature]
၅၇	ဦးချစ်သိန်း	✓		✓	။	[signature]
၅၈	အောင်းစိန်	✓		✓		[signature]
၅၉	ဦးကျော်မြင့်ထွေး	✓		✓	။	[signature]
၆၀	ဦးပေါ်မြင့်	✓		✓	။	[signature]
၆၁	ဦးသိန်းဦး	✓		✓	။	[signature]
၆၂	ဦးမင်းကျော်လှိုင်	✓		✓	။	[signature]
၆၃						
၆၄						
၆၅						
၆၆						
၆၇						
၆၈						
၆၉						
၇၀						
၇၁						
၇၂						
၇၃						
၇၄						
၇၅						
၇၆						
၇၇						
၇၈						
၇၉						
၈၀						
၈၁						
	စုစုပေါင်း					

(၁) အိမ်ထောင်ဦးစီးဖြစ်ရန်မလိုပါ၊ အမျိုးသား/အမျိုးသမီး အိမ်ထောင်စု တစ်စုကို ကိုယ်စားပြုသူမည်သူမဆို အမှတ်ခြစ်ပါ။

8 0 8

၁၄။ အစည်းအဝေး မှတ်တမ်းများ

CDD

လူထုဗဟိုပြုစီမံကိန်း

စစ်ကိုင်းတိုင်းဒေသကြီး၊ပင်လည်ဘူးမြို့နယ်

ကျေးရွာအစည်းအဝေးမှတ်တမ်း

ကျေးရွာ....[illegible]......................

ကျေးရွာအုပ်စု..[illegible]..................

အစည်းအဝေးပြုလုပ်သည့်နေရာ၊..[illegible]

အစည်းအဝေးပြုလုပ်သည့်နေ့ရက်၊....[illegible]..........................

အစည်းအဝေးပြုလုပ်သည့်အကြောင်းအရာ..[illegible]..

အစည်းအဝေးတက်ရောက်သူဦးရေ .... ကျား (၃၅) ဦး မ (၂၂) ဦး = (၅၇)ဦး

<u>ဆွေးနွေးချက်များ၊</u>

ဆွေးနွေးချက် (၁) [illegible]

ဆွေးနွေးချက် (၂) [illegible]

CDD

ဆုံးဖြတ်ချက်များ။

ဆုံးဖြတ်ချက်(၁) [illegible]

ဆုံးဖြတ်ချက်(၂) [illegible]

သဘောတူညီချက်များ။

(၁) [illegible]

(၂) [illegible]

(၃) [illegible]

(မှတ်တမ်းတင်)

[illegible]

လုပ်ထုံးလုပ်နည်းဆိုင်ရာ လမ်းညွှန်ချက်

CDD

လူထုစီမံချက်အကောင်အထည်ဖော်ဆောင်သော ကျေးလက်ဖွံ့ဖြိုးရေးစီမံကိန်း

စစ်ကိုင်းတိုင်းဒေသကြီး၊ ပင်လည်ဘူးမြို့နယ်

ကျေးရွာအစည်းအဝေးမှတ်တမ်း

ကျေးရွာ.....[illegible]...........................

ကျေးရွာအုပ်စု...[illegible]......................

အစည်းအဝေးပြုလုပ်သည့်နေရာ။..[illegible]

အစည်းအဝေးပြုလုပ်သည့်နေ့ရက်။...[illegible]...............................

အစည်းအဝေးပြုလုပ်သည့်အကြောင်းအရာ..[illegible]......
...[illegible]..

အစည်းအဝေးတက်ရောက်သူဦးရေ .... ကျား (၃၆) ဦး၊ မ (၂၃) ဦး = (၅၉)ဦး

ဆွေးနွေးချက်များ။

ဆွေးနွေးချက် (၁) PRA [illegible]

ဆွေးနွေးချက် (၂) [illegible]

ဆုံးဖြတ်ချက်များ

ဆုံးဖြတ်ချက်(၁) [illegible]

ဆုံးဖြတ်ချက်(၂) [illegible]

သဘောတူညီချက်များ

(၁) [illegible]

(၂) [illegible]

(၃) [illegible]

(မှတ်တမ်းတင်)

[illegible]

၁၅။ ကဏ္ဍအလိုက် အခက်အခဲမှတ်တမ်း

ကဏ္ဍအလိုက် ဦးစားပေးဖွံ့ဖြိုးရေးလုပ်ငန်းစဉ်များ [illegible]

မှရင်းအား ကျေးရွာဖွံ့ဖြိုးရေးအထောက်အကူပြုကော်မတီတွင် ထားရှိရပါမည်။ အခြားဌာနများနှင့် ညှိနိုင်ရန်အတွက် မိတ္တူအား

	အစဉ်	လုပ်ငန်း	အဆိုပြုသူ	လ/ နှစ်	လုပ်ဆောင်မည့်သူ	ပြင်ပမှ ထောက်ပံ့ပေးသူ
အခြေခံအဆောက်အအုံ	၁	မူကြိုကျောင်း ဆောက်	☐ ကျား ✓ ☐ မ	...၁/၂၀၁၈	ကော်မတီ နှင့်	[illegible]
	၂	အားကစားကွင်း တိုးချဲ့	☑ ကျား ☑ မ	....../............	ကျေးရွာလူ ထု	[illegible]
	၃	ကျောင်းဆောင်သစ် တိုးချဲ့	☑ ကျား ☑ မ	....../............	"	"
	၄	ရေ သန့် စက်ရုံ	☑ ကျား ✓ ☐ မ	....../............	"	"
	၅	ဖွံ့ဖြိုးရေး ခန်းမ	☐ ကျား ✓ ☐ မ	....../............	"	
အသက်မွေးဝမ်းကျောင်း/စီးပွားရေး	၁	စိုက်ပျိုးရေး သင်တန်း (နည်းပညာ)	☑ ကျား ☐ မ	....../............	"	
	၂	မွေးမြူရေး သင်တန်း	☑ ကျား ☑ မ	....../............		
	၃	[illegible] သင်တန်း	☑ ကျား ☐ မ	....../............		
	၄	စက်ချုပ်သင်တန်း ([illegible])	☐ ကျား ✓ ☐ မ	....../............		
	၅	စက်ယန္တရား သင်တန်း	☐ ကျား ☑ မ	....../............		
ကျန်းမာရေး	၁	ဆေးပေးခန်း	☑ ကျား ☑ မ	....../............		
	၂	စက်ရေတွင်း	☑ ကျား ✓ ☐ မ	....../............		
	၃	ကျန်းမာရေး [illegible]	☐ ကျား ✓ ☐ မ	....../............		
	၄	[illegible] သင်တန်း	☑ ကျား ☑ မ	....../............		
	၅	ကျန်းမာရေး [illegible]	☑ ကျား ☐ မ	....../............		
ပညာရေး	၁	စာကြည့်တိုက်	☑ ကျား ✓ ☐ မ	....../............		
	၂	[illegible] သင်တန်း	☐ ကျား ✓ ☐ မ	....../............		
	၃	စာသင်ကျောင်း [illegible]	☑ ကျား ✓ ☐ မ	....../............		
	၄	စာသင်ကျောင်း ပရိဘောဂ	☑ ကျား ☑ မ	....../............		
	၅	စာသင်ကျောင်း ဆရာ၊ ဆရာမ [illegible]	☐ ကျား ✓ ☑ မ	....../............		
အခြား	၁	(၂၄) နာရီ မီး လင်းရေး	☑ ကျား ☑ မ	....../............		
	၂	[illegible]	☐ ကျား ✓ ☐ မ	....../............		
	၃	[illegible]	☑ ကျား ✓ ☑ မ	....../............		
	၄	သဘာဝပတ်ဝန်းကျင် ထိန်းသိမ်းရေး	☑ ကျား ☐ မ	....../............		
	၅	[illegible]	☑ ကျား ✓ ☑ မ	....../............		

၁၆။ကျေးရွာဖွံ့ဖြိုးရေးစီမံချက်အရည်အသွေးထိန်းချုပ်မှု (Checklist for VDP)

ထိန်းချုပ်သူ- ရက်စွဲ- ရွာ- VDP ရက်စွဲ-
မြို့နယ်- ကျေးရွာအုပ်စု-

(၁) VDP စာရွက်စာတမ်းပြီးဆုံးမှုကို စစ်ဆေးပါ။ (OM အရ)

- မျက်နှာဖုံး (အဖုံး)
- မာတိကာ
- ကျေးရွာအခြေခံ Data
- PSA အကျဉ်းချုပ်နှင့် PRA လုပ်ငန်းစဉ်
- အမျိုးသား/အမျိုးသမီးအဖွဲ့များ၏ အခက်အခဲများ
- ကျေးရွာမျှော်မှန်းချက် (ဆွေးနွေးချက်ရလဒ်)
- အမျိုးသား/အမျိုးသမီးအဖွဲ့များသဘောတူထားသည့် နောင်လေးနှစ်အတွက် ဦးစားပေးလုပ်ငန်းများစာရင်း (အခြေခံအဆောက်အဦး၊အသက်မွေးမှု၊ ပညာရေး၊ လူမှုရေးထိန်းသိမ်းမှု....)

နောက်ဆက်တွဲများ-

- လူမှုရေးအကဲဖြတ်မှု စာရွက်စာတမ်းဓါတ်ပုံနှင့် PRA လုပ်ငန်းစဉ် (ဖြစ်နိုင်လျှင်)၊ မြေပုံများ ပါရမည်၊ စည်းစိမ်ပိုင်ဆိုင်မှုအဆင့်၊ venn ပုံ...
- ကျေးရွာစီမံကိန်းရေးဆွဲရေးအစည်းအဝေးမိတ္တူ
- ကျေးရွာ၏အချက်အလက် (PC 1 ပုံစံ)
- ကျေးရွာမျှော်မှန်းချက်

(၂) လူမှုရေးအကဲဖြတ်မှုအရည်အသွေးနှင့် VDP စစ်ဆေးပါ။

- VDP တွင်ပါဝင်သောဦးရေ (အမျိုးသား/အမျိုးသမီး)- ၊
- လူမှုရေးအကဲဖြတ်မှုအရည်အသွေးနှင့် VDP အတွက် ရက်ပေါင်း-
- PRA ပစ္စည်းများ အသုံးပြုသည့် အရေအတွက်-
- ပါဝင်သောဦးရေနှင့် လုပ်ငန်းများ မှတ်တမ်းတင်ခြင်း (အစည်းအဝေးမှတ်တမ်း၊ အဖွဲ့ဓါတ်ပုံ၊ တိုင်းရင်းသားအနည်းစုနှင့် ထိခိုက်လွယ်သော အဖွဲ့များ)
  - အလွန်ကောင်း
  - ကောင်း
  - ညံ့
- လုပ်ငန်းများ မှတ်တမ်းတင်ခြင်းနှင့် အမျိုးသမီးအဖွဲ့အစည်းအဝေး၏ရလဒ် အားခွဲခြားပေးထားသလား။
  - ရှိ
  - မရှိ
- စီမံကိန်းအရေအတွက် (အမျိုးသား/အမျိုးသမီးရွေးချယ်မှုအရေအတွက်)- ၊
- PRAနှင့်သက်ဆိုင်သောအခြား စီမံကိန်းအရေအတွက် (အမျိုးသား/အမျိုးသမီးရွေးချယ်မှုအရေအတွက်)- ၊