

ပြည်ထောင်စုသမ္မတ မြန်မာနိုင်ငံတော် အစိုးရ
စိုက်ပျိုးရေး၊ မွေးမြူရေးနှင့်ဆည်မြောင်းဝန်ကြီးဌာန
ကျေးလက်ဒေသဖွံ့ဖြိုးတိုးတက်ရေး ဦးစီးဌာန
ပင်လည်ဘူးမြို့နယ်



လူထုဗဟိုပြုစီမံကိန်း
National Community Driven Development Project
(NCDDP)



ကျေးရွာဖွံ့ဖြိုးရေးအစီအစဉ်
Village Development Plan (VDP)
ဘန့်ဘွေးကုန်းကျေးရွာ ၊ ဘန့်ဘွေးကုန်းအုပ်စု

၂၀၁၆ ခုနှစ်

ပင်လည်ဘူးမြို့



မာတိကာ

၁။ပင်လည်ဘူးမြို့နယ်မြေပုံ.....2

၂။ဘန်ဘွေးကုန်းအုပ်စုမြေပုံ 3

၃။ကျေးရွာအုပ်စုတွင်ပါဝင်သောကျေးရွာစာရင်းများ 4

၄။ကျေးရွာအခြေခံအချက်အလက်များ..... 4

၅။လူထုပူးပေါင်းပါဝင်သောလူမှုဆန်းစစ်ခြင်းနှင့်အကဲဖြတ်ခြင်းလုပ်ငန်းစဉ် (PSA/PRA) အကျဉ်းချုပ် 6

၆။ကျေးရွာဖွံ့ဖြိုးရေးအစီအစဉ်အတွက်အသုံးပြုခဲ့သော PRA tools များနှင့်တစ်ခုချင်းစီအတွက်သုံးသပ်ချက်များ ... 8

၇။ကော်မတီဝင်များရွေးချယ်ခြင်းနှင့်ကျေးရွာဖွံ့ဖြိုးရေးအစီအစဉ်ဆောင်ရွက်မှုမှတ်တမ်းဓါတ်ပုံများ..... 30

၈။ကော်မတီဝင်များစာရင်း..... 35

၉။ပုံစံ ၁-ကျေးရွာအချက်အလက် 36

၁၀။ပုံစံ ၂-စီမံကိန်းစက်ဝန်းအချိန်ဇယား..... 38

၁၁။ပုံစံ ၃-ကျေးရွာဖွံ့ဖြိုးရေးဦးစားပေးအစီအစဉ် 40

၁၂။ပုံစံ ၄-ကျေးရွာဖွံ့ဖြိုးရေးစီမံကိန်းလုပ်ငန်းခွဲရွေးချယ်ခြင်းပုံစံ 44

၁၃။ပုံစံ ၅-အစည်းအဝေးတက်ရောက်သူစာရင်း..... 47

၁၄။အစည်းအဝေးမှတ်တမ်းများ..... 51

၁၅။ကဏ္ဍအလိုက်အခက်အခဲမှတ်တမ်း 56

၁၆။ကျေးရွာဖွံ့ဖြိုးရေးစီမံချက်အရည်အသွေးထိန်းချုပ်မှု (Checklist for VDP)..... 57



၁။ ပင်လည်ဘူးမြို့နယ် မြေပုံ

စစ်ကိုင်းတိုင်းဒေသကြီး၊ ကသာခရိုင်

ပင်လည်ဘူးမြို့နယ် UTM မြေပုံ

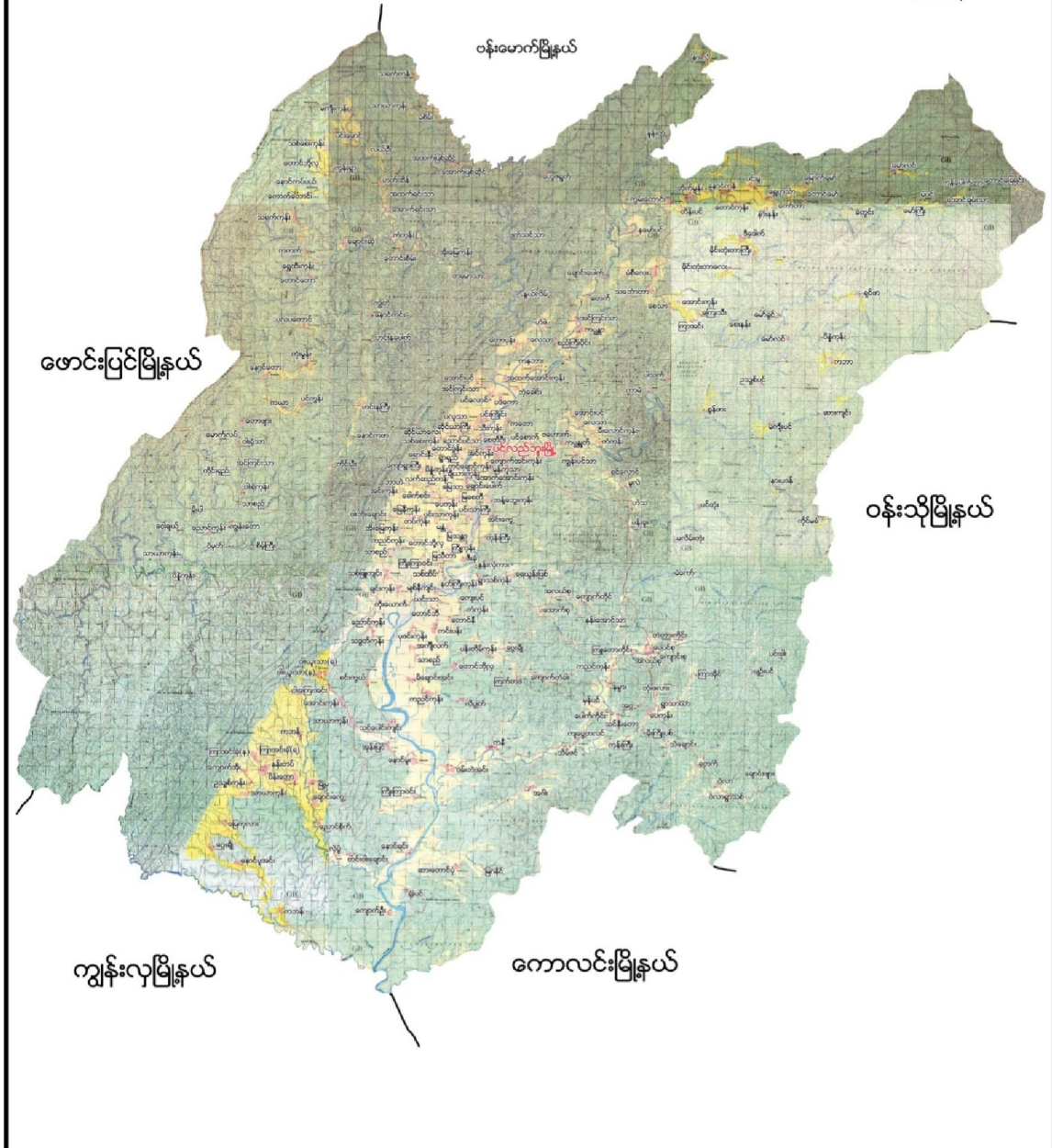



၂။ ဘန်.ဘွေးကုန်းကျေးရွာအုပ်စုမြေပုံ

ဘန်.ဘွေးကုန်းကျေးရွာအုပ်စု

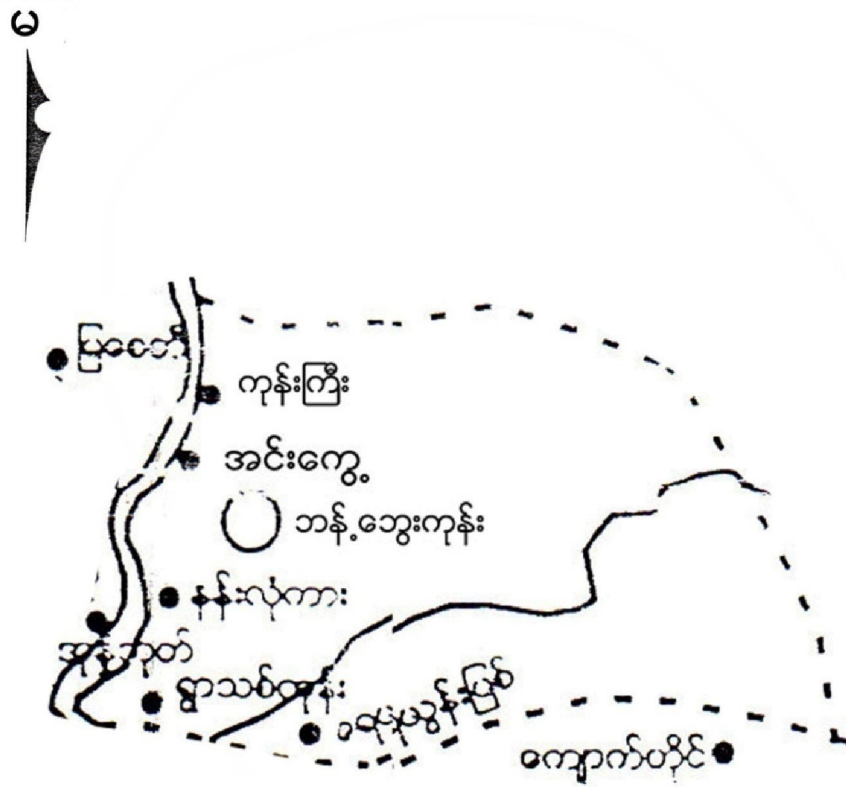

ရည်ညွှန်းချက်

- ကျေးရွာအုပ်စု ○
- ကျေးရွာ ●
- ချောင်း ———
- ကားလမ်း ———
- အုပ်စုနယ်နိမိတ် - - - -



၃။ ကျေးရွာအုပ်စုတွင်ပါဝင်သော ကျေးရွာစာရင်းများ

ဘန့်ဘွေးကုန်း၊ အင်းကျွန်း၊ နန်းလုံကား၊ ကုန်းကြီး၊ ရေယွန်းပြစ်၊ ရွာသစ်ကုန်းကျေးရွာ တို့ပါဝင်သည်။

၄။ ကျေးရွာအခြေခံအချက်အလက်များ

၁။ ကျေးရွာသမိုင်းအကျဉ်း

ဘန့်ဘွေးကုန်းကျေးရွာသည် လွန်ခဲ့သောနှစ်ပေါင်း ၂၈ခုနှစ်က စတင်တည်ထောင်ခဲ့သည်။ သဘာဝဘေးအန္တရာယ် ရေဒဏ်ကို အပြည့်အဝခံစားရ၍ ကျေးရွာကိုရွှေ့ပြောင်းခဲ့ရသည်။ သဘာဝဘေးအန္တရာယ်အပြင် ကွန်မြူနစ်ဒဏ်ခံစားခဲ့ရသည်။ သဘာဝရေဘေးအန္တရာယ်ခံစားရချိန်တွင် မြို့နယ်သမဝါယမအသင်း၏ ကူညီမှုဖြင့် လူမှုဖူလုံရေးရခဲ့သည်။ ကျေးရွာသားများအားလုံး ဗုဒ္ဓဘာသာဝင်များဖြစ်ကြသည်။ ကျေးရွာ၏ အဓိကစိုက်ပျိုးရေးမှာ လယ်ယာစိုက်ပျိုးရေးဖြစ်ပြီး အခြားစိုက်ပျိုးရေးမှာ ဖရဲသီး၊ မုံလာ၊ ပန်းများကိုစိုက်ပျိုးကြသည်။ ယခုအခါ ဘန့်ဘွေးကုန်းကျေးရွာသည် နွေရာသီတွင် လမ်းပန်းဆက်သွယ်ရေးကောင်းမွန်သော်လည်း မိုးရာသီတွင်သွားလာရခက်ခဲသည့်အတွက် လမ်းတောင်းဆိုထားပါသည်။ ဘန့်ဘွေးကုန်းကျေးရွာသည် လမ်းပန်းဆက်သွယ်ရေး၊ ပညာရေး၊ စီးပွားရေးများလည်း ဖွံ့ဖြိုးတိုးတက်လာပါသည်။ လက်ရှိအိမ်ခြေအားဖြင့် (၉၅)ခုဖြင့် နေထိုင်လျက်ရှိပါသည်။

၂။ ထူးခြားဖြစ်စဉ်

၁၉၆၄ ခုနှစ်တွင် ကွန်မြူနစ်သပုန် ထခြင်း၍ရွာပျက်ပြီး ရွာပြောင်းရွှေ့ရခြင်း၊ ၁၉၈၈/၂၀၁၅ ခုနှစ်တွင်ကြေးမူဖြစ်ပွားပြီး လယ်ကွင်းများရေနှစ်မြုပ်ခြင်း၊

၃။ လူနည်းစုလူမျိုးစုအိမ်ထောင်စု

အမျိုးအစား	အိမ်ထောင်စု	ကျား	မ	စုစုပေါင်း

၄။ ထိခိုက်လွယ်အုပ်စု

ထိခိုက်လွယ်အုပ်စု	အိမ်ထောင်စု	ကျား	မ	စုစုပေါင်း
သက်ကြီး	၂၄	၇	၁၇	၂၄
မြေယာမဲ့	၃၂	၁၇	၁၅	၃၂
မသန်စွမ်း	၂	၁	၁	၂



၅။ အဓိကစီးပွားရေးလုပ်ငန်းများ

စိုက်ပျိုးရေး	မွေးမြူရေး	အသေးစားစီးပွားရေး	အခြား
စပါး	ကျွဲ	အိမ်ဆိုင်	
နှမ်း	နွား	ဈေးရောင်း	
မုံလာ	ဝက်		
ဖရဲ	ကြက်		

၆။ ကျေးရွာအတွင်းအဓိက ပိုင်ဆိုင်မှုများ

ကျေးရွာပိုင်ဆိုင်မှုများ	စိုက်ပျိုးမြေ	စားကျက်မြေ	သစ်တောမြေ	သဲ/ကျောက်ရရှိမှု	ရေတွင်း/ရေကန်	စက်ရေတွင်း
အရေအတွက်	၈၀ဧက	၁၀ဧက	-	ရှိ/ရှိ	၃ / -	၁
ကျေးရွာပိုင်ဆိုင်မှုများ	ကား/သုံးဘီး	ထော်လာဂျီ	စပါးကြိတ်စက်	မြွေလှေ့စက်	အသေးစားဆည်	ဈေးဆိုင်
အရေအတွက်	-/၂	-	-	-	-	၃

၇။ ကျေးရွာအတွင်းအခြားပိုင်ဆိုင်မှုများ

ကျေးရွာပိုင်ဆိုင်မှုများ	ရေတင်စက်	လယ်ထွန်စက်	ထွန်/ထယ်	ကျွဲ	နွား
အရေအတွက်	၁၀	၁၀	၈၅/၈၅	၃၀	၂၀၀
ကျေးရွာပိုင်ဆိုင်မှုများ	ဝက်	ဆိုင်ကယ်	ကျွမ်းကျင်လုပ်သား	လုပ်သား	
အရေအတွက်	၉၀	၅၀	-	၅	

၈။ အခြားကျေးရွာရှိအသုံးပြုနိုင်သော အရင်းအမြစ်/အချက်အလက်များ

အရင်းအမြစ်	ဆေးခန်း	အ.လ.က/အ.ထ.က	ဈေး	ကျွမ်းကျင်လုပ်သား	လုပ်သား	မြေတူးစက်	လမ်းကြိတ်စက်
အရေအတွက်	-	၁/-	-	၅	၁၅	-	-



၅။ လူထုပူးပေါင်းပါဝင်သော လူမှုဆန်းစစ်ခြင်း နှင့် အကဲဖြတ်ခြင်း လုပ်ငန်းစဉ် (PSA/PRA) အကျဉ်းချုပ်

စဉ်	အကြောင်းအရာ	ရက်စွဲ	ဦးတည်အုပ်စု	တက်ရောက်သူ			အဓိက ဆွေးနွေးချက်များ
				ကျား	မ	ပေါင်း	
၁	လူမှုစီးပွားအဆင့် သတ်မှတ်ခြင်း (Wealth Ranking)	၁၇-၁-၂၀၁၆	ချမ်းသာ၊ အလယ်အလတ်၊ နွမ်းပါး၊ အလွန်နွမ်းပါးအုပ်စုများ	၂၀	၃၂	၅၂	ကျေးရွာလူမှုစီးပွားအုပ်စုများခွဲခြားသတ်မှတ်နိုင်ရေးအတွက် အခြေခံစံနှုန်းများ သတ်မှတ်ခြင်း၊ ကျေးရွာသားများနှင့် အများသဘောတူ ခွဲခြားသတ်မှတ်ခြင်း
၂	ရာသီခွင်ပြပြက္ခဒိန် (Seasonal Calendar)	၁၈-၁-၂၀၁၆	ကော်မတီဝင်၊ အမျိုးသမီး၊ အမျိုးသားများ	၃၁	၄၃	၇၄	ရာသီဥတု၊ စိုက်ပျိုးသီးနှံများ၊ လယ်ယာလုပ်ငန်းများ၊ နေ့စားလုပ်ငန်းများ၊ မွေးမြူရေးလုပ်ငန်းများ၊ ဝမ်းစာဖူလုံမှု နှင့် ပွဲတော်များ
၃	ကျေးရွာလူမှုရေးပြ၊ သယံဇာတပြမြေပုံ (Social Map/Resource Map)	၁၉-၁-၂၀၁၆	ရပ်မိရပ်ဖ၊ ကော်မတီဝင်များ	၈	၈	၁၆	အိမ်အမျိုးအစားများ၊ အခြေခံအဆောက်အအုံများ၊ လမ်းပန်းဆက်သွယ်ရေးအခြေအနေ လယ်ယာမြေများ၊ မြစ်ချောင်းများ၊ ရေတွင်း၊ ရေကန်များ၊ သစ်တောများ
၄	ပြဿနာသစ်ပင် (Problem Tree)	၁၈-၁-၂၀၁၆	အမျိုးသားများကော်မတီဝင်များ	၃၁	-	၃၁	ဆွေးနွေးထားသော အခြေခံအဆောက်အအုံ များနှင့် သက်မွေးဝမ်းကျောင်းလုပ်ငန်းများ၊ ကျန်းမာရေး၊ ပညာရေး။
၅	ပြဿနာသစ်ပင် (Problem Tree)	၁၈-၁-၂၀၁၆	အမျိုးသမီးများ	-	၄၃	၄၃	ဆွေးနွေးထားသော အခြေခံအဆောက်အအုံ များနှင့် သက်မွေးဝမ်းကျောင်းလုပ်ငန်းများ
၆	ကျေးရွာ၏ (၅)နှစ်စာ ဦးစားပေးအစီအစဉ် ပြ ဇယား (Metric Ranking)	၁၈-၁-၂၀၁၆	အမျိုးသားအုပ်စု၊ အမျိုးသမီးအုပ်စု၊ လူငယ်အုပ်စု၊ ရပ်မိရပ်ဖ အုပ်စု	၃၁	၄၃	၇၄	အကျိုးပြုပြီးရေ၊ အကျိုးခံစားခွင့် နှင့် အဓိက လိုအပ်ချက်များပေါ် မူတည်၍ ဆုံးဖြတ်သည်။



၇	အဖွဲ့အစည်းချိတ်ဆက်ပုံ (Venn Diagram)	၅၀-၀-၆၀	ကျေးရွာအုပ်ချုပ်ရေးအဖွဲ့၊ ကျေးရွာစီ/ထောက်အဖွဲ့	၃၁	၄၃	၇၄	ကျေးရွာတွင်းရှိ အဖွဲ့အစည်းများနှင့် မည်သို့သောလုပ်ငန်းများအတွက် မည်သည့်အဖွဲ့များချိတ်ဆက်လုပ်ကိုင်မှု
၈	ပင့်ကူအိမ်ကွန်ယက် (Spider Web)	၅၀-၀-၆၀	အမျိုးသားများ နှင့် အမျိုးသမီးများ	၂၀	၃၂	၅၂	အမျိုးသားများ နှင့် အမျိုးသမီးများ တန်းတူအခွင့်အရေး ရရှိမှု နှင့် မရရှိသည့် အကြောင်းအရင်းများ
၉	ပြဿနာအခွင့်အရေး၊ လက်ရှိအခြေအနေနှင့် ပြောင်းလဲမှုညွှန်းကိန်း	၅၀-၀-၆၀	ကျေးရွာစီ/ထောက်အဖွဲ့၊ ကျေးရွာလူထု	၃၁	၄၃	၇၄	ပြဿနာအခွင့်အရေး၊ လက်ရှိအခြေအနေ ကိုသိရှိရန် နှင့် ပြောင်းလဲနိုင်သည်ပုံစံများ
၁၀	ကျေးရွာအိပ်မက်ပြမြေပုံ (Dream Map)	၅၀-၀-၆၀	ကျေးရွာစီ/ထောက်အဖွဲ့၊ ကျေးရွာလူထု	၈	၈	၁၆	နောင်တစ်ချိန်တွင် ကျေးရွာတွင် ဖြစ်စေချင်သော/မြင်စေချင်သော အရာများ ထည့်သွင်းရေးဆွဲခြင်း



၆။ ကျေးရွာဖွံ့ဖြိုးရေး အစီအစဉ်အတွက် အသုံးပြုခဲ့သော PRA tools များနှင့် တစ်ခုချင်းစီအတွက်သုံးသပ်ချက်များ

၁။ ကျေးရွာ၏လူမှုစီးပွားအဆင့်သတ်မှတ်ခြင်း။(Wealth Ranking)

အဆင့်	အခြေခံစံနှုန်းများ/ ညွှန်းကိန်းများ	အိမ်ထောင်စု	ရာခိုင်နှုန်း
ချမ်းသာ	အိမ်အခြေအနေ-အုတ်ခုံခံ၊သွပ်မိုး၊ပျဉ်ကာ၊ပျဉ်ခင်း၊ မြေယာပိုင်ဆိုင်မှု- (၄)ဧကနှင့် (၅) ဧကအထက် ကျွဲ၊ နွား- (၆) ကောင်အထက် အခြားပိုင်ဆိုင်မှု- ထွန်းစက်၊ ရေစုပ်စက်၊ TV၊ စပါးကြိုက်စက်၊ ဆိုင်ကယ်၊ (အထက်တန်း၊အလယ်တန်းကျောင်းသားရှိ)	၁၈	၁၉%
အလယ်အလတ်	အိမ်အခြေအနေ- ထရံကာ၊ သွပ်မိုး၊ ချေတံရှည်အိမ် မြေယာပိုင်ဆိုင်မှု- (၂)နှင့်(၃)ဧကကြား ကျွဲ၊ နွား- (၄)ကောင် အခြားပိုင်ဆိုင်မှု- လှည်း၊ဆိုင်ကယ်၊TV(အလယ်တန်းကျောင်းနေအရွယ်ကျောင်းသားရှိ)	၄၂	၄၄%
နွမ်းပါး	အိမ်အခြေအနေ- ဝါးထရံကာ၊ သက်ကယ်မိုး၊ဝါးကြမ်းခင်း၊ ချေတံရှည်အိမ် မြေယာပိုင်ဆိုင်မှု- (၁)ဧက နှင့် ၁ဧကအောက် ကျွဲ၊ နွား- ၂ကောင်အောက်အဖက်မွေး အခြားပိုင်ဆိုင်မှု- လှည်း (မူလတန်းကျောင်းကျောင်းနေအရွယ်ကလေးရှိ)၊ကျောင်းထားနိုင်	၂၁	၂၂%
အလွန်နွမ်းပါး	အိမ်အခြေအနေ- ဝါးထရံကာ၊ သက်ကယ်မိုး၊ဝါးကြမ်းခင်း(မြေစိုက်) မြေယာပိုင်ဆိုင်မှု- မရှိ ကျွဲ၊ နွား- မရှိ အခြားပိုင်ဆိုင်မှု- ကျောင်းနေအရွယ်ကလေးရှိ ကျောင်းမထားနိုင်	၁၄	၁၅%
စုစုပေါင်း		၉၅	၁၀၀



သုံးသပ်ချက်

ရာသီဥတု-တပိုတွဲလ လယ်မှ စ၍ နယုန်လအထိ နွေရာသီဖြစ်ပါသည်။ နယုန်လ လယ် မှ စ၍ တော်သလင်း လအထိ မိုးရာသီ ဖြစ်ပါသည်။ သီတင်းကျွတ်လ မှ စတင်၍ တပိုတွဲလ လယ်အထိ ဆောင်းရာသီ ဖြစ်ပါသည်။

စိုက်ပျိုးရေး--

နယုန်လတွင်ပျိုးကြဲကြပြီးဝါဆို၊ဝါခေါင်တွင်စပါးစိုက်ပျိုးကာတော်သီလင်း၊သီတင်းကျွတ်လများတွင်နှမ်းကြဲကြ သည်။တန်ဆောင်မုန်း၊နတ်တော်၊ပြာသိုလများတွင် စပါးရိတ်၊နှမ်းရိတ်ခြင်းလုပ်ငန်းများ လုပ်ကိုင်ကြသည်။ စိုက်ပျိုးရေးလုပ်ငန်းမှ တစ်နေ့ဝင်ငွေ (၂၀၀၀) ကျပ်၊ တစ်လဝင်ငွေ (၆၂၅၀၀)ကျပ်၊ တစ်နှစ်ဝင်ငွေ (၇၅၀၀၀၀) ကျပ်ရရှိကြပါသည်။စိုက်ပျိုးရေးတွင် မျိုးကောင်းမျိုးသန့်မရှိခြင်း၊ နည်းပညာ မရှိခြင်းတို့ကြောင့် အထွက်နှုန်း နည်းပါးပါသည်။

မွေးမြူရေး-မွေးမြူရေး လုပ်ငန်းများကို ရာသီမရွေးလုပ်ကိုင်ကြပါသည်။ ကြက်/ဝက်/ကျွဲ/နွား များကို တန်နိုင်တပိုင်မွေးမြူကြသည်။မွေးမြူရေးတွင်အရင်းအနှီးနှင့်နည်းပညာများမရှိခြင်းတို့ကြောင့်စီးပွားဖြစ်မွေးမြူ နိုင်မှုမရှိပါ။မွေးမြူရေးမှ တစ်ရက်ဝင်ငွေ (၄၀၀) ကျပ်၊တစ်လဝင်ငွေ (၁၂၀၀) ကျပ်၊တစ်နှစ်ဝင်ငွေ (၁၂၀၀၀၀)ကျပ်ရရှိပါသည်။

လမ်းပန်းဆက်သွယ်ရေး- ဝါဆိုလမှ သီတင်းကျွတ်လအလယ်ထိ လမ်းပန်းဆက်သွယ်ရေးခက်ခဲပြီး ကျန်လများတွင်လမ်းပန်းဆက်သွယ်ရေးကောင်းမွန်ပါသည်။မိုးတွင်းကာလများတွင် ရွာတွင်းတံတားများနှင့် ရွာအဝင်ချောင်းကူးတံတားရေကျော်ခြင်း၊ကမ်းပြိုခြင်းများကြောင့်တံတားပျက်စီးကာသွားရေးလာရေးခက်ခဲပါ သည်။

သောက်သုံးရေး- နယုန်လတွင်သောက်သုံးရေရှားပါးမှုရှိပြီးကျန်လများတွင်ဖူလုံမှုရှိပါသည်။

နေ့စားလုပ်ငန်း-ဝါဆို၊ဝါခေါင်လတွင် လယ်ယာလုပ်ငန်းခွင် များရှိခြင်းကြောင့် ဝင်ငွေရရှိပါသည်။ တန်ဆောင်မုန်း၊နတ်တော်၊ပြာသို လများတွင်စပါးရိတ်သိမ်းခြွေလှေ့ခြင်း လုပ်ငန်းများ ရှိခြင်းကြောင့် ဝင်ငွေရရှိပါသည်။ နေ့စားလုပ်ငန်းမှ တစ်နေ့ဝင်ငွေ(၃၀၀၀) ကျပ်၊တစ်လဝင်ငွေ(၈၀၀၀၀)ကျပ် နှင့် တစ်နှစ်ဝင်ငွေ(၃၅၀၀၀၀)ကျပ်ရရှိပါသည်။စိုက်ပျိုးရာသီနှင့်ရိတ်သိမ်းသောလများတွင်သာဝင်ငွေရှိပြီးကျန်လမျှားတွင် အလုပ်အကိုင်အခွင့်အလမ်းနည်းပါးပါသည်။

သဘာဝဘေးအန္တရာယ်။မိုးရာသီတွင်မိုးသည်းထန်ခြင်းရံဖန်ရံခါ စပါးခင်းများရေလွှမ်းပါသည်။ လေပြင်း ကျရောက် တတ်သည့်အခါလည်းရှိပါသည်။

ဝမ်းစာဖူလုံမှု-တန်ခူး၊ကဆုန်၊နယုန်လတို့တွင် ဝမ်းစာရှားပါးမှုပြဿနာရှိပါသည်။

အလုပ်သမားရှားပါးမှု-တပိုတွဲ၊တပေါင်း၊တန်ခူးလများတွင်ကျေးရွာပြင်ပထွက်ပြီးစီးပွားရှာဖွေမှုများရှိနေပါသည်။

ပွဲတော်များ-တန်ခူးလတွင် သင်္ကြန်ပွဲတော်ပြုလုပ်ပါသည်။ ဝါဆိုလတွင် သင်္ကန်းကပ်ပွဲတော်ရှိပါသည်။ တော်သလင်းလတွင် မြသပိတ်ပွဲတော်ရှိပါသည်။သီတင်းကျွတ်လတွင် မီးထွန်းပွဲတော်ရှိပါသည်။ တပေါင်းလတွင် အလှူပွဲများရှိပါသည်။



သုံးသပ်ချက်

လူနေထိုင်မှု ပုံစံ-စီပွားရေးအဆင့် (၄) မျိုးရှိပြီး ကျေးရွာများတွင် စုစည်းစွာနေထိုင်ကြပါသည်။

လမ်းပန်းဆက်သွယ်ရေး--ကျေးရွာတွင်းလမ်းများသည် ရွံ့စေးမြေများဖြစ်၍ နွေရာသီတွင် သွားလာရာ အဆင်ပြေသော်လည်း မိုးရာသီတွင် သွားလာရာခက်ခဲလှပါသည်။ အခြားကျေးရွာသို့သွားသောလမ်းမှာ ခက်ခဲလှပါသည်။

ကျန်းမာရေး--ကျေးရွာတွင်ကျေးလက်ဆေးပေးခန်းမရှိသောကြောင့်ကျန်းမာရေးအတွက်ခက်ခဲလှပါသည်။ ကျန်းမာရေး အနည်းငယ်ဖျားနာခြင်းများတွင် ကျေးရွာရှိ ဈေးဆိုင်များမှ ဝယ်ယူသုံးစွဲကြပါသည်။

သောက်သုံးရေ-ကျေးရွာတွင် ရေတွင်းပိုင်းနှင့် ပိုက်တွင်းများစွာရှိသည့်အတွက် သောက်သုံးရေ ဖူလုံမှုရှိပါသည်။

အခြား-ရွာ၏အရှေ့တောင်ပိုင်းတွင်ဘုန်းကြီးကျောင်း၊ဓမ္မာရုံရှိပြီး ကျေးရွာအရှေ့ဘက်တွင် စာသင်ကျောင်း ရှိပါသည်။ရွာ၏တောင်ဘက်၊အနောက်၊မြောက်ဘက်တွင်လယ်ကွင်းများရှိပါသည်။ကျေးရွာ၏ အနောက်ဘက်တွင် မူးမြစ်ချောင်းရှိပါသည်။



၄။ ကျေးရွာအရင်းအမြစ်ပြုပြင်မှုနှင့်သုံးသပ်ချက်





သုံးသပ်ချက်

ပတ်ဝန်းကျင်ရှိအရင်းအမြစ်များ-ကျေးရွာ၏အနောက်ဘက် တွင် မူးချောင်းသောကြောင့်စိုက်ပျိုးရေး အတွက်ဖူလုံမှုရှိပါသည်။

စီးပွားရေးလုပ်ကိုင်စားသောက်ရသောအရင်းအမြစ်-လယ်ယာမြေများအသုံးပြု၍စပါး၊ နှမ်း၊ စသည်တို့ကို စိုက်ပျိုးနိုင်သည်။ မူးချောင်းနံဘေးရှိ အခင်းကွက်လပ်များကို နွေရာသီတွင် ဖရဲစိုက်ပျိုးခြင်း၊ မုံလာစိုက်ပျိုးခြင်း များပြုလုပ်ကြပြီး ပင်လည်ဘူးဈေးသို့သွားရောက်ရောင်းချကြပါသည်။





၅။ အမျိုးသားများတင်ပြသော ပြဿနာသစ်ပင် နှင့် ဖြေရှင်းနည်းလမ်း

ဘန်ဂွေးကျွန်းကျေးရွာအုပ်စု အမျိုးသားအဖွဲ့ ပြဿနာသစ်ပင်
အကျိုးဆက် ဘန်ဂွေးကျွန်းကျေးရွာ

- သွားလာရခက်ခဲ ၊ အချိန်ကုန်ခြင်း။
- ကား ၊ ဆိုင်ကယ်များ တိမ်းရှောင်နိုင်။
- ရေကမယ့်လောက် ၊ စာသင်ကြားရာတွင်အဆင်မပြေ
- ကျန်းမာရေးစောင့်ရှောက်ခွင့်မရ။
- ထင်ရှေ့ရှိ ၊ အခွင့်အလမ်း မရှိ။
- စိုက်ပျိုးရေး အဆောင်အမြင် နိုင်။

အကြောင်းရင်း

- လမ်းမကောင်း ၊ တွက်ယာခြင်း ၊ ချိုင့်ခွက်များ ရှိခြင်း။
- လမ်းကျဉ်း ၊ မညီညာခြင်း။
- စာသင်ကျောင်းကျဉ်း ၊ အဆင်မကောင်းခြင်း။
- ဆေးပေးခန်းမရှိခြင်း။
- ရွေးကွက်မရှိခြင်း ၊ မစဉ်တိုတတ်ခြင်း။
- မျိုးကောင်းမျိုးသန်မရှိခြင်း။

ဖြေရှင်းချက်

- ဂွာချင်းဆက် လမ်းတံတား ပြုပြင်ပေးခြင်း။
- ဂွာတွင်းလမ်းပြုပြင်ပေးခြင်း။
- စာသင်ကျောင်းပြုပြင် ၊ တိုးချဲ့ဆောင် ဆောက်ပေးခြင်း။
- ဆေးပေးခန်းဆောက်လုပ်ပေးခြင်း။
- စီးပွားရေးရွေးကွက် ရွာဖွဲ့ပေးခြင်း။
- စိုက်ပျိုးရေး (မျိုးကောင်းမျိုးသန်)



အကြောင်းအရင်းများ/ အခက်အခဲများ

- ၁ လမ်းမကောင်း၊ ဗွတ်ထာခါမြို့ခွက်ထခြင်း
- ၂ စာသင်ကျောင်းအခင်းမကောင်း ပြုပြင်စရိတ်ခက်ခဲခြင်း
- ၃ ကျေးရွာချင်းဆက်လမ်းပြုပြင်ရန် လိုအပ်ခြင်း (လမ်းကျဉ်း၊ လမ်းမညီညာခြင်း)
- ၄ ကျေးရွာစာကြည့်တိုက်တည်ဆောက်ခြင်း
- ၅ ကျေးရွာဆေးပေးခန်းတည်ဆောက်ခြင်း
- ၆ မူကြိုကျောင်းဆောင်သစ်တည်ဆောက်ခြင်း
- ၇ စိုက်ပျိုးရေးနည်းပညာပေးရန် လိုအပ်ခြင်း (မျိုးကောင်းမျိုးသန့် မရှိခြင်း)
- ၈ မွေးမြူရေးနည်းပညာပေးခြင်း
- ၉ စီးပွားရေးဈေးကွက် မဖန်တီးနိုင်ခြင်း

အကျိုးဆက်များ

- ၁ သွားလာရာခက်ခဲခြင်း၊ လမ်းပန်းဆက်သွယ်ရေးမကောင်းခြင်း၊ လူမှုရေးနောက်ကျခြင်း
- အချိန်ကုန်ခြင်း
- ကျေးရွာတွင်းသန့်ရှင်းမှုမရှိခြင်း။
- ၂ ကျောင်းဆောင်သစ်တိုးချဲ့ရန် လိုအပ်နေခြင်း၊ ကျေးရွာ ငွေအင်အားမရှိခြင်း
- ၃ လမ်းပန်းဆက်သွယ်ရေးမကောင်းခြင်း၊ လူမှုရေးနောက်ကျခြင်း
- ၄ ကျေးရွာစာကြည့်တိုက်မရှိခြင်းကြောင့် လူနေမှုဘဝ တိုးတက်ရန်အခွင့်အလမ်းမသိခြင်း
- ၅ ကျန်းမာရေးအဆင်မပြေခြင်း၊ ကိုယ်ဝန်ဆောင်မိခင်များ အသက်အန္တရာယ်ရှိခြင်း
- ၆ မူကြိုကျောင်းမရှိခြင်းကြောင့် ကလေးမိခင်နှင့် အမျိုးသမီးများ မိသားစုဝင်ငွေ အတွက်အချန်မရခြင်း
- ၇ စိုက်ပျိုးရေးအဆင်မပြေခြင်း၊ ဝင်ငွေမရှိခြင်း၊ သီးနှံအထွက်နှုန်းကျခြင်း
- ၈ မွေးမြူရေးနည်းပညာများ မရှိ၍ ဝင်ငွေတိုးတက်မှုမရှိခြင်း

ဖြေရှင်းနည်းလမ်း

- ၁ ကျေးရွာတွင်းလမ်းကျောက်ချောလမ်းပြုပြင်ခြင်း
- ၂ စာသင်ကျောင်းတိုးချဲ့ပြုပြင်ခင်း
- ၃ ကျေးရွာချင်းဆက်လမ်းပြုပြင်ခြင်း
- ၄ ကျေးရွာစာကြည့်တိုက်တည်ဆောက်ခြင်း
- ၅ ကျေးရွာဆေးပေးခန်းတည်ဆောက်ခြင်း
- ၆ မူကြိုကျောင်းဆောင်သစ်တည်ဆောက်ခြင်း
- ၇ စိုက်ပျိုးရေးနည်းပညာပေးခြင်း
- ၈ မွေးမြူရေးနည်းပညာပေးခြင်း
- ၉ အိမ်တွင်းမှုအသက်မွေးပညာသင်တန်းပေးခြင်း



၆။ အမျိုးသမီးများတင်ပြသော ပြဿနာသစ်ပင် နှင့် ဖြေရှင်းနည်းလမ်း

ဘိုသွေးကုန်ကျေးရွာအုပ်စု အမျိုးသမီးအဖွဲ့ ပြဿနာသစ်ပင် ဘိုသွေးကုန်ကျေးရွာ
 အကျိုးဆက်

- သွားယာရေ အာဆင်မပြေခြင်း။
- အသက်အန္တရာယ်စိုးရိမ်ရခြင်း။
- ရောင်းချရာတွင်ချေးကောင်းမရခြင်း။
- တံတားကျိုး၍ အန္တရာယ်ဖြစ်နိုင်ခြင်း။
- အထွက်နှုန်းနည်း၍ ဝေငွေ နည်းခြင်း။

အကြောင်းရင်း

- မကောင်းခြင်း၊ မခွဲသားခြင်း။
- ဆေးကုသွားရာနေရာ ဝေးလံခြင်း။
- ကြက်၊ ဝက်ငါး မကြီးထွားနိုင်ခြင်း။
- တံတားမကောင်းခြင်း၊ မခိုင်ခံ့ခြင်း။
- စုစုပေါင်းမစိုက်ပျိုးနိုင်ခြင်း။

ဖြေရှင်းချက်

- ရွာတွင်းလမ်းပြုပြင်ခြင်း။
- ဆေးပေးခန်း တည်ဆောက်ခြင်း။
- မွေးမြူရေး နည်းပညာများပေးခြင်း။
- တံတား တည်ဆောက်ခြင်း။
- စိုက်ပျိုးရေး နည်းပညာများ ပေးခြင်း။

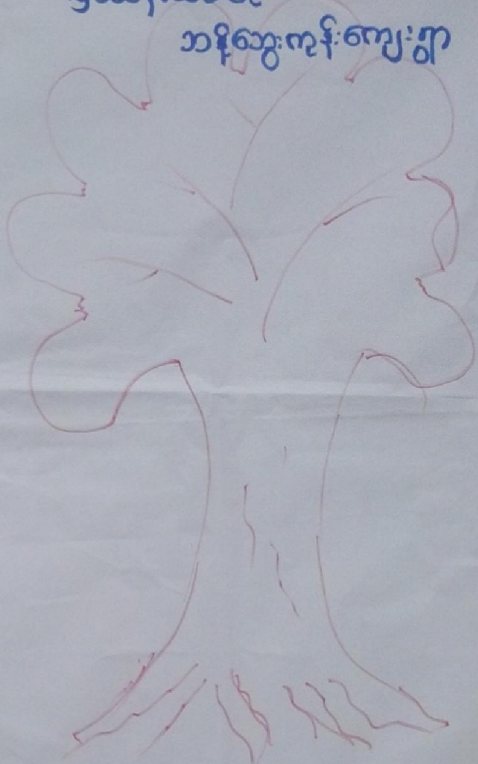



အကြောင်းအရင်းများ/ အခက်အခဲများ

- ၁ ကျေးရွာတွင်းလမ်းကျောက်ချောလမ်းပြုပြင်ခြင်း
- ၂ စာသင်ကျောင်းတိုးချဲ့ပြုပြင်ခြင်း
- ၃ ကျေးရွာချင်းဆက်လမ်းပြုပြင်ရန်လိုအပ်ခြင်း
- ၄ ကျေးရွာစာကြည့်တိုက်တည်ဆောက်ခြင်း
- ၅ ကျေးရွာဆေးပေးခန်းတည်ဆောက်ခြင်း
- ၆ မူကြိုကျောင်းဆောင်သစ်တည်ဆောက်ခြင်း
- ၇ စိုက်ပျိုးရေးနည်းပညာပေးခြင်း
- ၈ မွေးမြူရေးနည်းပညာပေးခြင်း
- ၉ ဝင်ငွေအခွင့်အလမ်းနည်းပါးခြင်း

အကျိုးဆက်များ

- ၁ သွားလာရာခက်ခဲခြင်း၊ လမ်းပန်းဆက်သွယ်ရေးမကောင်းခြင်း၊ လူမှုရေးနောက်ကျခြင်း၊ အချိန်ကုန်ခြင်း၊ ကျေးရွာတွင်းသန့်ရှင်းမှုမရှိခြင်း။
- ၂ ကျောင်းဆောင်သစ်တိုးချဲ့ရန် လိုအပ်နေခြင်း၊ ကျေးရွာ ငွေအင်အားမရှိခြင်း
- ၃ လမ်းပန်းဆက်သွယ်ရေးမကောင်းခြင်း၊ လူမှုရေးနောက်ကျခြင်း
- ၄ ကျေးရွာစာကြည့်တိုက်မရှိခြင်းကြောင့် လူနေမှုဘဝ တိုးတက်ရန်အခွင့်အလမ်းမသိခြင်း
- ၅ ကျန်းမာရေးအဆင်မပြေခြင်း၊ ကိုယ်ဝန်ဆောင်မိခင်များ အသက်အန္တရာယ်ရှိခြင်း
- ၆ မူကြိုကျောင်းမရှိခြင်းကြောင့် ကလေးမိခင်နှင့် အမျိုးသမီးများ မိသားစုဝင်ငွေ အတွက်အချန်မရခြင်း
- ၇ စိုက်ပျိုးရေးအဆင်မပြေခြင်း၊ ဝင်ငွေမရှိခြင်း၊ သီးနှံအထွက်နှုန်းကျခြင်း
- ၈ မွေးမြူရေးနည်းပညာများ မရှိ၍ ဝင်ငွေတိုးတက်မှုမရှိခြင်း

ဖြေရှင်းနည်းလမ်း

- ၁ ကျေးရွာတွင်းလမ်းကျောက်ချောလမ်းပြုပြင်ခြင်း
- ၂ စာသင်ကျောင်းတိုးချဲ့ပြုပြင်ခြင်း
- ၃ ကျေးရွာချင်းဆက်လမ်းပြုပြင်ခြင်း
- ၄ ကျေးရွာစာကြည့်တိုက်တည်ဆောက်ခြင်း
- ၅ ကျေးရွာဆေးပေးခန်းတည်ဆောက်ခြင်း
- ၆ မူကြိုကျောင်းဆောင်သစ်တည်ဆောက်ခြင်း
- ၇ စိုက်ပျိုးရေးနည်းပညာပေးခြင်း
- ၈ မွေးမြူရေးနည်းပညာပေးခြင်း
- ၉ အိမ်တွင်းမှုအသက်မွေးပညာသင်တန်းပေးခြင်း

၇။ ဦးစားပေးအစီအစဉ်ပြဇယား (Matrix Ranking)



ခိစာလေးလှည့်ပတ်စာစဉ်

	၀	၁	၂	၃	၄	၅	၆	၇	၈	၉	၀	၁	၂
၀	၀	၁	၂	၃	၄	၅	၆	၇	၈	၉	၀	၁	၂
၁	၁	၂	၃	၄	၅	၆	၇	၈	၉	၀	၁	၂	၃
၂	၂	၂	၃	၄	၅	၆	၇	၈	၉	၀	၁	၂	၃
၃	၃	၄	၃	၄	၅	၆	၇	၈	၉	၀	၁	၂	၃
၄	၄	၅	၆	၄	၅	၆	၇	၈	၉	၀	၁	၂	၃
၅	၅	၆	၇	၈	၅	၆	၇	၈	၉	၀	၁	၂	၃
၆	၆	၇	၈	၉	၀	၆	၇	၈	၉	၀	၁	၂	၃
၇	၇	၈	၉	၀	၁	၂	၇	၈	၉	၀	၁	၂	၃
၈	၈	၉	၀	၁	၂	၃	၄	၈	၉	၀	၁	၂	၃
၉	၉	၀	၁	၂	၃	၄	၅	၆	၉	၀	၁	၂	၃



စီမံကိန်းပထမနှစ်တွင် ဘန့်ဘွေးကုန်းကျေးရွာသည် ရေတွင်းပြုပြင်ခြင်းလုပ်ငန်းကို ငွေကျပ် ၃၅ သိန်းကျပ်ဖြင့် ဆောင်ရွက်ပြီးစီးခဲ့ပြီး

စီမံကိန်းဒုတိယနှစ်တွင် ပထမဦးစား လုပ်ငန်းမှာ ကျေးရွာ၏အလိုအပ်ရွာချင်းဆက်လမ်းတံတား ဖြစ်ပါသည်။ ဘန့်ပွေးကုန်းကျေးရွာအုပ်စု အတွက် စီမံကိန်းမှ ထောက်ပံ့ငွေ ကျပ်သိန်း ၂၀၀ ရရှိပြီး အုပ်စုအတွင်း ကျေးရွာ ၆ ရွာရှိရာ ဦးစားပေး လိုအပ်ချက်အရ စီမံကိန်း ဒုတိယနှစ်တွင် ကျေးရွာ ၂ ရွာ တွင် အကောင်အထည်ဖော်ဆောင်ရွက်မည်ဖြစ်ပြီး ဘန့်ဘွေးကုန်းကျေးရွာအနေဖြင့် စီမံကိန်း စတုတ္ထနှစ်တွင် ကျပ်သိန်း ၁၀၀ ဖြင့် ရွာချင်းဆက်လမ်းကိုပြုလုပ်မည်ဖြစ်ပါသည်။





၈။ ဗင်းပုံစံကိုသုံးပြု၍ အဖွဲ့အစည်းများချိတ်ဆက်မှု နှင့် သုံးသပ်ချက်





သုံးသပ်ချက်

ကျေးရွာအတွင်းရှိအဖွဲ့အစည်းများကျေးရွာလူထုနှင့်အဖွဲ့အစည်းများချိတ်ဆက်ဆောင်ရွက်နေသည့်အနေအထဲ ဘေးမှာအုပ်ချုပ်ရေးအဖွဲ့အမျိုးသားအဖွဲ့အမျိုးသမီးများအဖွဲ့ကျေးရွာစီမံကိန်းအထောက်အကူပြုကော်မတီ၊ဓမ္မစင်ကြာအဖွဲ့၊ဂေါပက၊မိခင်နှင့်ကလေး၊ ရပ်မိရပ်ဖ၊ ကျောင်းကော်မတီ အဖွဲ့များရှိကြပြီးကျေးရွာဖွံ့ဖြိုးတိုးတက်ရေးကျေးရွာအကျိုးပြုလုပ်ငန်းများချိတ်ဆက်ဆောင် ရွက်ကြပါသည်။

ကျေးရွာပြင်ပအဖွဲ့အစည်းများကျေးရွာလူထုနှင့်ပြင်ပအဖွဲ့အစည်းများချိတ်ဆက်ဆောင်ရွက်နေသည့်အနေ အထားမှာမြို့နယ်အထွေထွေအုပ်ချုပ်ရေးဦးစီးဌာန၊ပညာရေးဌာန၊ကျန်းမာရေးဌာန၊ကျေးလက်ဒေသဖွံ့ဖြိုးတိုး တက်ရေးဦးစီးဌာန၊မွေးမြူရေး၊မြေစာရင်း၊သစ်တော၊ရေခန်း၊လ.ဝ.က၊စိုက်ဘက်၊သမအစရှိသည့်ဌာနများနှင့်ပံ့ ပိုးဆောင်ရွက်မှုသာရှိပြီးကျေးရွာသားများအနေဖြင့်သက်ဆိုင်ရာကဏ္ဍအလိုက်လိုအပ်သလို ချိတ်ဆက်ဆောင်ရွက်မှုအကူအညီတောင်းခံမှုမှာ မရှိသလောက်အားနည်းပါသည်။

အမျိုးသမီးကဏ္ဍ အစည်းအဝေးမှတ်တမ်း နှင့် စစ်ဆေးရမည့်အချက်များ

၁။ အမျိုးသမီးကဏ္ဍ အစည်းအဝေးမှတ်တမ်း

ကျေးရွာမိတ်ဆက်အစည်းအဝေးပြုလုပ်ရန် ဖိတ်ကြားရာတွင် အစည်းအဝေးတွင် အမျိုးသမီး အချိုးညီစွာ ပါဝင်ရန် သက်ဆိုင်ရာ ကော်မတီသို့ ပြောကြားခဲ့ပါသည်။ ပထမအကြိမ် မိတ်ဆက်အစည်းအဝေးတွင် အစည်းအဝေးတိုင်းတွင် အမျိုးသမီးများ အချိုးညီစွာ တက်ရောက်ရန် ပြောကြားခဲ့ပါသည်။ အစည်းအဝေးတိုင်းတွင်လည်း အမျိုးသမီးများမှ ပြောကြားလိုသော အချက်များကို လွတ်လပ် ပွင့်လင်းစွာ ပြောဆိုခွင့်ရှိကြောင်းကိုလည်း ပြောကြားထားပါသည်။ ကျေးရွာအုပ်စုအဆင့်တွင် နှစ်စဉ်ပြုလုပ်သော လုပ်ငန်းများတွင် အမျိုးသမီးများမှ တင်ပြဆောင်းဆိုထားသော လုပ်ငန်းတစ်ခုပါဝင်ရမည် ဖြစ်ကြောင်းကိုလည်း ပြောကြားခဲ့ပါသည်။ လုပ်ငန်းခွဲများ အကော်အထည်ဖော် ဆောင်ရွက်ရာတွင်လည်း လူထုလုပ်အားဖြင့် ဆောင်ရွက်သော လုပ်ငန်းများ ဖြစ်ပါက တူညီသော လုပ်ငန်းအတွက် တူညီသော လုပ်အားခများ ပေးချေရမည်ကိုလည်း ပြောကြားခဲ့ပါသည်။ စီမံကိန်း၏ ကဏ္ဍတိုင်းတွင် အမျိုးသမီးများ အခန်းကဏ္ဍကို ထည့်သွင်းထားပြီး အမျိုးသား/ အမျိုးသမီး ခွဲခြားမှုများ မရှိစေရန် ရည်ရွယ်ထားသည်ကို ရှင်းလင်းပြောကြားမှုများ ပြုလုပ်ခဲ့ပါသည်။

အမျိုးသမီးများ၏ ဦးဆောင်နိုင်မှု နှင့် စီမံခန့်ခွဲမှု စွမ်းရည်များ တိုးတက်လာစေရန် အတွက် ကော်မတီများထဲတွင် အမျိုးသမီးများ (၅၀%) ပါဝင်ရမည်ဖြစ်ပါသည်။ ဆပ်ကော်မတီ တစ်ခုတိုင်းတွင်လည်း အနည်းဆုံး အမျိုးသမီး တစ်ဦးပါဝင်ရမည်ဖြစ်ပါသည်။ ကော်မတီထဲတွင် ပါဝင်သော အမျိုးသမီးများသည် တင်ပြဆွေးနွေးမှုများ ပြုလုပ်ခြင်း၊ ဆုံးဖြတ်ချက်များချခြင်း စသည်တို့ကို ပြုလုပ်ရမည်ဖြစ်ပါသည်။ အမျိုးသားများမှလည်း ပံ့ပိုးကူညီပေးရမည်ဖြစ်ပါသည်။

ဒုတိယအကြိမ်အစည်းအဝေးတွင် အမျိုးသမီးများသည် မိမိတို့၏ လိုအပ်ချက် အခက်အခဲများကို လွတ်လပ်စွာဆွေးနွေးနိုင်ရန်အတွက် အမျိုးသမီးသီးသန့် အုပ်စုဖွဲ့၍ အခက်အခဲများ ဖော်ထုတ်ခြင်းလုပ်ငန်းကိုလည်း လုပ်ကိုင်ခဲ့ပါသည်။



၂။ ကျေးရွာမိတ်ဆက် အစည်းအဝေးတွင်အမျိုးသမီး ကဏ္ဍအတွက် စောင့်ကြည့်စစ်ဆေးရမည့်အချက်များ

မေးမြန်းသည့်ရက်။

ရက်စွဲ - ၁၁.၀၁.၂၀၁၆

စဉ်	အကြောင်းအရာ	တွေ့ရှိချက်		မှတ်ချက်
		✓	X	
၁	အစည်းအဝေးတက်ရောက်လူသူများအား ကျား၊မ ရေးရာ အခြေခံသဘောတရားများကို ရှင်းလင်းဆွေးနွေးခဲ့ပါသလား။	✓		
၂	စီမံကိန်းတွင် ပါဝင်သော ကျား၊မရေးရာ အကောင်အထည်ဖော်ရေး လိုအပ်ချက် (၅)ချက်ကို ရှင်းလင်းပြခဲ့ပါသလား။	✓		
၃	အစည်းအဝေးများခေါ်ယူရာတွင်အမျိုးသား/သမီးများအချိုးညီစွာတက်ရောက်နိုင်ရေးအတွက် အသိပေးတိုက်တွန်း စည်းရုံးခဲ့တာမျိုး ရှိပါသလား။	✓		
၄	အမျိုးသမီးများ၏ စကားသံများ၊ ပြောဆိုနိုင်ခွင့်များ ပိုမိုထွက်ပေါ်လာအောင် ဖန်တီးပေးခဲ့ပါသလား။	✓		
၅	ဆပ်ကော်မတီဖွဲ့ များဖွဲ့စည်းရာတွင်အမျိုးသမီးများနှင့်ပါဝင်ဖွဲ့ စည်းရေး၊ပူးပေါင်းပါဝင်ရေး၊ဦးဆောင်နိုင်ရေးအတွက်တွန်းအားပေးကူညီဆောင်ရွက်ခဲ့ပါသလား။	✓		
၆	အစည်းအဝေးကို အမျိုးသား/သမီးများ အလွယ်တကူပါဝင်တက်ရောက်နိုင်သော အချိန်နှင့်နေရာများကိုရွေးချယ်ခြင်း၊ထည့်သွင်းစဉ်းစားဆောင်ရွက်ခြင်းများတို့ကိုလုပ်ဆောင်ခဲ့ပါသလား။	✓		
၇	လူနည်းစု/ဆင်းရဲ/နွမ်းပါး/ထိခိုက်လွယ်သောအုပ်စုများကို အစည်းအဝေးမစတင်မီ အချိန်များက ရှာဖွေဖော်ထုတ်ခဲ့တာမျိုးများ ရှိပါသလား။	✓		
၈	လူနည်းစု/ဆင်းရဲ/နွမ်းပါး/ထိခိုက်လွယ်သော အမျိုးသား/သမီးများထဲမှ အချို့ကို အစည်းအဝေးတက်ရောက်နိုင်အောင် ဖိတ်ကြားဆောင်ရွက်မှုမျိုး ရှိခဲ့ပါသလား။	✓		
၉	လူနည်းစု/ဆင်းရဲ/နွမ်းပါး/ထိခိုက်လွယ်သောအမျိုးသား/သမီးများနှင့် ကြုံတွေ့နေရသောအခတ် အခဲများကို သင်ဆွေးနွေး မေးမြန်းခဲ့တာမျိုး ရှိပါသလား။	✓		
၁၀	အမျိုးသမီးများ ပြောဆိုတင်ပြနိုင်အောင် အချိန်ပေးရန်၊ ကြိုတင်စီစဉ်ဆောင်ရွက်မှုမျိုးများ ဆောင်ရွက်ခဲ့တာများ ရှိပါသလား။	✓		
၁၁	စီမံကိန်းလုပ်ငန်းခွဲများရှာဖွေဖော်ထုတ်ရာတွင်အမျိုးသား/သမီးများသီးခြားဆွေးနွေးဖော်ထုတ် ဆောင်ရွက်ခဲ့တာမျိုး ရှိပါသလား။	✓		
၁၂	ကျေးရွာစီမံကိန်း အထောက်အကူပြုကော်မတီများဖွဲ့စည်းရာတွင် အမျိုးသမီး၊ အမျိုးသား အချိုးညီမျှစွာ (၅၀ : ၅၀) ဖွဲ့စည်းနိုင်ခဲ့ပါသလား။ မဖွဲ့စည်းနိုင်ခဲ့ပါက မှတ်ချက်တွင် ရှင်းလင်းပါ။	✓		



၁၃	ဆပ်ကော်မတီများတွင် အနည်းဆုံး အမျိုးသမီးအဖွဲ့ဝင် တစ်ဦးနှုန်းဖြင့် ပါဝင်ဖွဲ့စည်းနိုင်ခဲ့ပါသလား။ မဖွဲ့စည်းနိုင်ခဲ့ပါက မှတ်ချက်တွင် ရှင်းလင်းပါ။	✓		
၁၄	ကျေးရွာ/ကျေးရွာအုပ်စု ဖွံ့ဖြိုးရေးစီမံချက် များတွင် အမျိုးသမီးများ ရွေးချယ်ဆုံးဖြတ်သည့်လုပ်ငန်းစီမံချက် အနည်းဆုံးတစ်ခုပါဝင်နိုင်ရေးအတွက် စည်းရုံး ဆွေးနွေးမှုများ ပြုလုပ်ဆောင်ရွက်ခဲ့ပါသလား။	✓		
၁၅	တက်ရောက်လာသူများအား အမျိုးသမီးများ၏ လိုအပ်ချက်များကို ဖြည့်ဆည်းပေးနိုင်ရန် အမျိုးသမီးများရွေးချယ်လိုက်သော ဦးစားပေးရွေးချယ်မှုများကို ထောက်ပံ့ပေးသွားမည်ဖြစ်ကြောင်း အသိပေးပြောကြားခဲ့ပါသလား။	✓		
၁၆	ရွေးချယ်လိုက်သော စီမံကိန်းလုပ်ငန်းခွဲများသည် ဒေသတွင်းမှာရှိသော လူနည်းစု/ဆင်းရဲ/နွမ်းပါး/ထိခိုက်လွယ် အုပ်စုများအပေါ် မည်သို့အကျိုးပြုနိုင် မည်ဖြစ်ကြောင်း ရှင်းလင်းပြောကြားခြင်း၊ မှတ်တမ်းတင်ခြင်းများတို့ကို ဆောင်ရွက်ခဲ့ပါသလား။	✓		
၁၇	ကျေးရွာအုပ်စုအဆင့် အစည်းအဝေးပြုလုပ်ရာတွင် အုပ်စု စီ/ထောက် ကော်မတီဝင်များကို ကျား၊မ ရေးရာလိုအပ်ချက်များ အကြောင်းကိုရှင်းလင်းပြော ကြားခဲ့ပါသလား။	✓		
၁၈	ကျေးရွာအုပ်စုအဆင့် အစည်းအဝေးပြုလုပ်ရာတွင် အုပ်စု စီ/ထောက် ကော်မတီဝင်များအားလုံး တက်ရောက်နိုင်မှု ရှိ/မရှိ စစ်ဆေးခဲ့ပါသလား။ မတက်ရောက်နိုင်ခဲ့ပါက မှတ်ချက်တွင် ရှင်းလင်းပါ။	✓		



၉။ ပင့်ကူအိမ်ကွန်ယက် နှင့် သုံသက်ချက်





သုံးသပ်ချက်

အိမ်မှုကိစ္စဆောင်ရွက်မှု

- အမျိုးသားများ၏ အိမ်မှုကိစ္စဆောင်ရွက်မှုမှာ အဆင့် (၃)အနေအထားတွင်တွေ့ရပြီး အမျိုးသမီးများမှာ (၁၀)အဆင့်ရှိသည် ကိုတွေ့ရရှိပါသည်။ အမျိုးသားများအနေဖြင့် အမျိုးသမီးများအားအိမ်မှုကိစ္စများတွင် ပိုမိုကူညီလုပ်ကိုင်ပေးကြရန် လိုအပ်နေပါသေးသည်။

ပညာတတ်မြောက်မှု

- ဘန်ဘွေးကုန်း ကျေးရွာအနေဖြင့်ပညာသင်ကြားခွင့်နှင့်ပညာတတ်မြောက်မှုတွင်အမျိုးသမီးများနှင့် အမျိုးသားများတွင်ခြားနားမှုသိပ်မရှိသော်လည်းအဆင့်တိုးတက်ရန်လိုအပ်နေပါသေးသည်။

ခေါင်းဆောင်မှုနှင့်ဆုံးဖြတ်ချက်ချနိုင်မှု(လူမှုရေးကိစ္စ)

- ခေါင်းဆောင်မှုနှင့်ဆုံးဖြတ်ချက်ချသည့်နေရာများတွင်အမျိုးသမီးများ၏အဆင့်နေရာ(၆)ဖြစ်ပြီး အမျိုးသမီးများ၏ အဆင့်နေရာသည် (၈)ဖြစ်သည်။ အမျိုးသမီးများ၏အဆင့်နေရာသည် နည်းပါးနေပြီးတန်းတူညီမျှမရရှိသေးပါ။အမျိုးသမီးများအားနေရာပေးမှုမှာအစဉ်အလာအရအမျိုးသားမ ပြားကနေရာယူထားပြီးအမျိုးသမီးများကလည်းနေရာယူတတ်ရန်နှင့် စွမ်းဆောင်ရည်ရှိရန် လိုအပ် နေပါသေးသည်။

အရင်းအမြစ်ပေါ်လက်လှမ်းမီမှု

- အရင်းအမြစ်ပေါ်လက်လှမ်းမီမှုတွင်အမျိုးသားနှင့်အမျိုးသမီးအဆင့်မှာအနည်းငယ်သာကွာခြားမှုရှိပါသည်
- **ပူးပေါင်းပါဝင်မှု**
 - ကျေးရွာ၏ သာရေးနာရေး၊လူမှုရေး၊ ကျေးရွာဖွံ့ဖြိုးတိုးတက်ရေးကိစ္စများတွင် အမျိုးသားများ၏ အဆင့်မှာ (၆)ဖြစ်ပြီး အမျိုးသမီးများ၏အဆင့်မှာ(၅)ဖြစ်ပါသည်။ထို့ကြောင့် ပူးပေါင်းပါဝင်မှုမှာ အနည်းငယ်သာအားနည်းနေသည်ကို တွေ့ရပါသည်။

အလုပ်အကိုင်အခွင့်အလမ်း

- အလုပ်အကိုင်အခွင့်အလမ်းရရှိမှုတွင်အမျိုးသမီးများနှင့်အမျိုးသားများနှင့်တူညီနေသော်လည်းဝင်ငွေ ပိုမိုရရှိသောအလုပ်အကိုင်အခွင့်အလမ်းမှာနည်းပါးပါသည်။

ဝင်ငွေရရှိမှု

- အမျိုးသမီးများနှင့် အမျိုးသားများ၏ ဝင်ငွေရရှိမှုမှာအမျိုးသမီးများက အနည်းသာလွန်နေပါသည်။ အဘယ့်ကြောင့်ဆိုသော် အမျိုးသမီးများက ဈေးရောင်း၍ဝင်ငွေရရှိသောကြောင့်ဖြစ်သည်။



၁၀။ ပြဿနာ၊ အခွင့်အရေး၊ လက်ရှိအခြေအနေ နှင့် ပြောင်းလဲမှုညွှန်းကိန်း နှင့် အနှစ်ချုပ်

စဉ်	ပြဿနာ	အခွင့်အရေး	လက်ရှိအခြေအနေ	ပြောင်းလဲမှု အညွှန်းကိန်း
၁။	ရွာချင်းဆက်လမ်းတံတား မရှိသောကြောင့် သွားလာရာခက်ခဲခြင်း	လူထုပဟိုပြုစီမံကိန်း ရှိခြင်း၊သဲ/ကျောက်ရရှိ နိုင်ခြင်း	သွားလာရေးခက်ခဲခြင်း၊အချိန်ကြန့်ကြာခြင်း	ရွာချင်းဆက်လမ်း ကျောက်ချောလမ်းခင်းခြင်း
၂။	ရွာတွင်းလမ်းမကောင်းခြင်းကြောင့် ရေမြောင်းမရှိခြင်းကြောင့် ဗွတ်ထခြင်း၊ချောခြင်း၊လမ်းများချောက်ဖြစ်ခြင်း	လူထုပဟိုပြုစီမံကိန်း ရှိခြင်း၊သဲကျောက် အလွယ်တကူရရှိနိုင်ခြင်း	သွားလာရေးခက်ခဲခြင်း၊ အချိန်ကြန့်ကြာခြင်း	ကျေးရွာတွင်းကျောက်ချောလမ်းခင်းခြင်း၊ရေမြောင်းတူးခြင်း။
၃။	မူကြိုကျောင်းမရှိခြင်းကြောင့်ကလေးများပညာ သင်ကြားရန်နေရာခက်ခဲခြင်း၊ မိခင်များအချိန်ပေးခြင်း	လူထုပဟိုပြုစီမံကိန်း ရှိခြင်း	ကလေးများကျောင်းအပ်နှံရာတွင် အခက်ခဲရှိခြင်း၊ မိဘများ လုပ်ငန်းချိန်နည်းပါးခြင်း	ကောင်းမွန်သော မူကြိုကျောင်းဆောက်လုပ်ခြင်း



သုံးသပ်ချက်

ရွာချင်းဆက်လမ်း များကို ကျောက်ချောလမ်းများပြုလုပ်ခြင်း၊ တံတာများဆောက်လုပ်ခြင်းကြောင့် ရာသီမရွေးသွားလာနိုင်ပါသည်။ ရွာတွင်းလမ်းများကို ကျောက်ချောလမ်းများ ပြုလုပ်ခြင်း ရေမြောင်းများ ပါဝင်ခြင်းများကြောင့် လမ်းများကောင်းမွန်လာမည်။ အထွေထွေ ဗဟုသုတများရရှိစေသော စာကြည့်တိုက်နှင့် စာသင်ကျောင်းများလည်းရရှိမည် ဖြစ်သည်။ ၂၄နာရီမီး ရရှိပြီး လမ်းပန်းဆက်သွယ်ရေး ပညာရေးဗဟုသုတများစွာ သိရှိခြင်း ကြောင့် ကျေးရွာ၏ လူနေထိုင်မှုစနစ်များ တိုးတက်မြှင့်မားလာမည်။

လမ်းပန်းဆက်သွယ်ရေးများ ကောင်းမွန်ခြင်းပညာရေးဗဟုသုတများ ပြည်စုံခြင်းကြောင့် စီးပွားရေးလုပ်ငန်းများတိုးတက်လာ ပြီး လူနေမှုအဆင့်အတန်းမြှင့်မားလာမည်ဖြစ်ပါသည်။

ကျေးရွာမျှော်မှန်းချက် လေ့ကျင့်ခန်းမှ ရရှိလာသော ရလဒ်

<p>ကျေးရွာ၏ မျှော်မှန်းချက်</p>	<p>ကျေးရွာတွင်းလမ်းများကောင်းမွန်၍ စီးပွားရေး၊ ပညာရေး၊ ကျန်းမာရေး၊ လူမှုရေးများ တိုးတက်ကောင်းမွန်လာရမည်။ ကျေးရွာအမျိုးသမီးများဝင်ငွေရှာဖွေ လာနိုင်ကာ မိသားစုဝင်ငွေတိုးလာကြမည်။ စိုက်ပျိုးရေးနည်းပညာများ၊ မွေးမြူရေးနည်းပညာများ၊ အိမ်တွင်းမှုအသက်မွေးဝမ်းကျောင်းနည်းပညာများ၊ စက်ပြင်မှုအတတ်ပညာများ တက်မြောက်လာမှုကြောင့်ဝင် ငွေအခွင့်အလမ်းရရှိကာ စီးပွားရေးများတိုးတက်၍ လူနေမှုအဆင့်အတန်းများ မြင့်မားလာရမည်။</p>
<p>အနာဂတ်တွင် ကျေးရွာပိုမိုဖွံ့ဖြိုးတိုးတက်ရန် ကျေးရွာသားများ၏ မျှော်မှန်းထားရှိမှု</p>	<p>လူထုဗဟိုပြုစီမံကိန်း၏လူထုသို့တိုက်ရိုက်ထောက်ပံ့ငွေကိုအသုံးပြု၍ ကျေးရွာတွင်းလမ်းများကောင်းမွန်လာအောင်၊ စာသင်ကျောင်းဆောင်များကောင်းမွန်လာအောင်၊ သောက်သုံးရေများဖူလုံလာအောင်ဆောင်ရွက်ချင်ပါသည်။ လမ်းများကောင်းမွန်ပြီး ကျေးရွာတွင်းသန့်ရှင်းလာကာ ကျေးရွာဖွံ့ဖြိုးလာမည်။ စီမံကိန်းမှအကောင်အထည်ဖော်နိုင်သော လုပ်ငန်းများကို သက်ဆိုင်ရာဌာနဆိုင်ရာများ နှင့် ချိတ်ဆက်လုပ်ကိုင်မှုများပြုလုပ်မည်။ မြို့နယ်အတွင်းသို့ အစိုးရမဟုတ်သော အဖွဲ့အစည်းများ ဝင်ရောက်မှုများရှိပါက ကျေးရွာလိုအပ်ချက်များကိုတင်ပြ၍ စီမံကိန်းလုပ်ငန်းများအကောင်အထည်ဖော်ဆောင်ရွက်မည်။ ကျေးရွာအတွင်းရှိမသန်စွမ်းသူများအတွက်ထောက်ပံ့ပေးနိုင်သော အဖွဲ့အစည်းများနှင့်ချိတ်ဆက်ဆောင်ရွက်ပေးနိုင်မည်။</p>



၇။ ကော်မတီဝင်များရွေးချယ်ခြင်းနှင့်ကျေးရွာဖွံ့ဖြိုးရေးအစီအစဉ်ဆောင်ရွက်မှုမှတ်တမ်းခါတ်ပုံများ



အမျိုးသားအုပ်စု၏ မှတ်တမ်းခါတ်ပုံ



အမျိုးသမီးအုပ်စု၏ မှတ်တမ်းခါတ်ပုံ



လူငယ်အုပ်စု၏ မှတ်တမ်းခါတ်ပုံ



ဖွံ့ဖြိုးရေးအစီအစဉ်ရေးဆွဲခြင်း မှတ်တမ်းခါတ်ပုံ



စေတနာ့ဝန်ထမ်းများ ရွေးချယ်ခြင်း မှတ်တမ်းခါတ်ပုံ



ဖွံ့ဖြိုးရေးအစီအစဉ်ရေးဆွဲခြင်း မှတ်တမ်းခါတ်ပုံ



ဖွံ့ဖြိုးရေးအစီအစဉ်ရေးဆွဲခြင်း မှတ်တမ်းခါတ်ပုံ



ဖွံ့ဖြိုးရေးအစီအစဉ်ရေးဆွဲခြင်း မှတ်တမ်းခါတ်ပုံ



လုပ်ငန်းခွဲ၏မပြုလုပ်မီ မှတ်တမ်းခတ်ပုံ



လုပ်ငန်းခွဲ၏မပြုလုပ်မီ မှတ်တမ်းခတ်ပုံ



၈။ ကော်မတီဝင်များစာရင်း

စဉ်	အမည်	ကျား-မ	ရာထူး
၁	ဦးမောင်ဝင်း	ကျား	ကျေးရွာစီမံကိန်းအထောက်အကူပြုကော်မတီ၊ ဥက္ကဋ္ဌ
၂	ဒေါ်မြင့်ရီ	မ	ကျေးရွာစီမံကိန်းအထောက်အကူပြုကော်မတီ၊ ဥက္ကဋ္ဌ
၃	ဦးလူပေါ	ကျား	ဝယ်ယူရေးဆပ်ကော်မတီ၊ ဥက္ကဋ္ဌ
၄	ဦးစိန်လွင်	ကျား	ဝယ်ယူရေးဆပ်ကော်မတီ၊ မှတ်တမ်းထိမ်း
၅	ဒေါ်နွေလှိုင်းဝေ	မ	ဝယ်ယူရေးဆပ်ကော်မတီ၊ အဖွဲ့ဝင်
၆	ဦးစိုးစိုး	ကျား	စောင့်ကြည့်ကြီးကြပ်ရေးဆပ်ကော်မတီ၊ ဥက္ကဋ္ဌ
၇	ဒေါ်နွယ်နွယ်ဝင်း	မ	စောင့်ကြည့်ကြီးကြပ်ရေးဆပ်ကော်မတီ၊ အဖွဲ့ဝင်
၈	ဒေါ်ခင်မြင့်ကြည်	မ	စောင့်ကြည့်ကြီးကြပ်ရေးဆပ်ကော်မတီ၊ အဖွဲ့ဝင်
၉	ဦးတင်မျိုးဝင်း	မ	လုပ်ငန်းလည်ပတ်ရေး နှင့် ပြုပြင်ထိန်းသိမ်းရေးဆက်ကော်မတီ
၁၀	ဒေါ်မိုးကြည်	ကျား	လုပ်ငန်းလည်ပတ်ရေး နှင့် ပြုပြင်ထိန်းသိမ်းရေးဆက်ကော်မတီ၊ အဖွဲ့ဝင်
၁၁	ဒေါ်ဝင်းမူ	မ	လုပ်ငန်းလည်ပတ်ရေး နှင့် ပြုပြင်ထိန်းသိမ်းရေးဆက်ကော်မတီ၊ အဖွဲ့ဝင်
၁၂	ဦးထွန်းလင်း	ကျား	ကျေးရွာငွေစာရင်းကိုင်
၁၃	ဦးစိုးရွှေ	ကျား	အကြံပြုချက်ဖြေရင်းရေး
၁၄	ဒေါ်မိမိကျော်	မ	အကြံပြုချက်ဖြေရင်းရေး
၁၅	ဦးကျော်မျိုးထွန်း	ကျား	စေတနာ့ဝန်ထမ်း
၁၆	ဒေါ်ခင်ညိုလင်း	မ	စေတနာ့ဝန်ထမ်း

စုစုပေါင်း။ (၁၆) ယောက် ကျား- ၈ ယောက် +မ- ၈ ယောက်

ကျေးရွာအုပ်စုစီမံကိန်းအထောက်အကူပြုကော်မတီ

ဦးမောင်ဝင်း ကျေးရွာအုပ်စုစီမံကိန်းအထောက်အကူပြုကော်မတီ၊ ဥက္ကဋ္ဌ

ဒေါ်မြင့်ရီ ကျေးရွာအုပ်စုစီမံကိန်းအထောက်အကူပြုကော်မတီ၊ အဖွဲ့ဝင်

မှတ်တမ်းတင်သူ

အမည်။ ဒေါ်သီသီထွန်း

ရာထူး။ လူထုစည်းရုံးရေးမှူး

ရက်စွဲ။/...../.....



ဉာ. ပုံစံ ၈-၁၊ ကျေးရွာအချက်အလက်

ပုံစံ - ၈-၁ - ကျေးရွာ အချက်အလက် (FORM PC 1)

လမ်းညွှန်ချက်/ ကျေးရွာတစ်ရွာသို့ ပထမဆုံး မိတ်ဆက်ခရီးသွားရောက်သောအခါ လူထုစည်းရုံးရေးမှူးသည် ကျေးရွာခေါင်းဆောင်များအား ကျေးရွာအချက်အလက်များကို မေတ္တာရပ်ခံ၍တောင်းခံရမည်။ ဤအချက်အလက်များကို စီမံကိန်းမိတ်ဆက်အစည်းဝေးမတိုင်မီ တောင်းခံရမည်။ စီမံကိန်းမိတ်ဆက်အစည်းဝေးတွင် ဤအချက်အလက်များအား စစ်ဆေးပြီး မှန်ကန်အောင်ပြုလုပ်ရမည်။ ပြီးနောက်တွင် လူထုစည်းရုံးရေးမှူးသည် သတင်းအချက်အလက်ထိသို့ Tablets မှတစ်ဆင့် ဖြည့်သွင်းရမည်။			
ရာအိမ်မှူးအမည်	ဇနီး	စည်းရုံးရေးမှူးအမည်	
ပြည်နယ်/ တိုင်းဒေသကြီး	မြို့နယ်	ကျေးရွာအုပ်စု	ကျေးရွာ
စစ်ကိုင်း	ပင်စည်ဘူး	ဘုန်းဘေးဆွန်း	ဘုန်းဘေးဆွန်း

(က) လူဦးရေ

တိုင်းရင်းသား	အိမ်ထောင်စုပေါင်း	ကိုးကွယ်သည့်ဘာသာ	အိမ်ထောင်စုပေါင်း
၁။ မဃာ	၉ ၅	၁။ ဗုဒ္ဓ	၉ ၅
၂။		၂။	
၃။		၃။	
၄။ အခြားတိုင်းရင်းသား လူမျိုးစုများ		၄။	

လူဦးရေ	ကျား (အရေအတွက်)	မ (အရေအတွက်)
အိမ်ထောင်ဦးစီး	၂၄၆	၃၀၀
	၆၇	၂၆

(ခ) ကျေးရွာရှိ အခြေခံ အဆောက်အအုံ (Facilities)

ပညာရေး	ခြံစိမ့်	ကျန်းမာရေး	ခြံစိမ့်	ဘာသာရေး	ခြံစိမ့်
အထက်တန်းကျောင်း	<input type="checkbox"/>	ဆေးရုံ	<input type="checkbox"/>	ဘုရား/ဇေတီ	<input type="checkbox"/>
အလယ်တန်းကျောင်း	<input type="checkbox"/>	ကျန်းမာရေးဌာန	<input type="checkbox"/>	ဘုန်းကြီးကျောင်း	<input checked="" type="checkbox"/>
မူလတန်းကျောင်း	<input checked="" type="checkbox"/>	ကျန်းမာရေးဌာနခွဲ	<input type="checkbox"/>	ဟိန္ဒူဘုရားကျောင်း	<input type="checkbox"/>
မူကြိုကျောင်း	<input type="checkbox"/>	ဆေးပေးခန်း	<input type="checkbox"/>	ခရစ်ယာန်ဘုရားကျောင်း	<input type="checkbox"/>
အခြား	<input type="checkbox"/>	အခြား	<input type="checkbox"/>	ဗလီ	<input type="checkbox"/>
မှတ်ချက်		မှတ်ချက်		အခြား	<input type="checkbox"/>
				မှတ်ချက်	

(ဂ) ကျွမ်းကျင်သူများမှတ်တမ်း ၊ ကျေးရွာတွင်နေထိုင်သော သို့မဟုတ် တခြားရွာမှလာရောက်သောကျွမ်းကျင်သူများ

ပညာရေး	နေထိုင်	လည်ပတ်	ကျန်းမာရေး	နေထိုင်	လည်ပတ်	တည်ဆောက်ရေး	နေထိုင်	လည်ပတ်
မူလတန်းပြဆရာ/ဆရာမ	<input checked="" type="checkbox"/>	<input checked="" type="checkbox"/>	ဆရာဝန်	<input type="checkbox"/>	<input type="checkbox"/>	လက်သမား	<input checked="" type="checkbox"/>	<input type="checkbox"/>
အလယ်တန်းပြဆရာ/ဆရာမ	<input type="checkbox"/>	<input type="checkbox"/>	လ/ထကျန်းမာရေးမှူး	<input type="checkbox"/>	<input type="checkbox"/>	ပန်းချီ	<input type="checkbox"/>	<input type="checkbox"/>
အထက်တန်းပြဆရာ/ဆရာမ	<input type="checkbox"/>	<input type="checkbox"/>	အမျိုးသမီးကျန်းမာရေးဆရာမ	<input type="checkbox"/>	<input type="checkbox"/>	လှုပ်စစ်ဆိုင်ရာ	<input type="checkbox"/>	<input type="checkbox"/>
မူကြိုဆရာ/ဆရာမ	<input type="checkbox"/>	<input type="checkbox"/>	အရံသားဖွား	<input checked="" type="checkbox"/>	<input type="checkbox"/>	ရေပိုက်သွယ်သူ	<input type="checkbox"/>	<input type="checkbox"/>
အခြား	<input type="checkbox"/>	<input type="checkbox"/>	ပြည်သူ့ကျန်းမာရေးလုပ်သား ၁/၂	<input type="checkbox"/>	<input type="checkbox"/>	စက်ပြင်ဆရာ	<input checked="" type="checkbox"/>	<input type="checkbox"/>
မှတ်ချက်			မှတ်ချက်			မှတ်ချက်		



(ဃ) ကျေးရွာသို့ ရောက်ရှိနိုင်သည့်လမ်းအခြေအနေ /ကျေးရွာတစ်ရွာသည် ၎င်း၏ကျေးရွာအုပ်စုနှင့် ဆက်သွယ်ထားသော လမ်းအခြေအနေ(အောက်ပါတို့ကိုပိုင်းပါ)

ကျောက်ကြမ်းလမ်း ကတ္တရာလမ်း ကွန်ကရစ်လမ်း မော်တော်ဆိုင်ကယ်လမ်း
ကျောက်ခင်းလမ်း မြေသားလမ်း လှသွားလမ်း အခြား _____

(င) ကျေးရွာဖွံ့ဖြိုးရေး စီမံကိန်း (Village Development Plan) (အမှန်ဖြစ်ပါ)

(၁) လူထုဗဟိုပြုစီမံကိန်း မတိုင်မီက ကျေးရွာစီမံကိန်း ရှိသလား ရှိ/ မရှိ/ မသိ
(၂) ရှိလျှင် မည်သည့်နှစ်က ရေးဆွဲခဲ့သလဲ _____ နှစ်/ မသိပါ
(၃) မြို့နယ်အတည်ပြုချက် ရရှိထားသလား ရှိ/ မရှိ/ မသိ

(စ) ခရီးအကွာအဝေး (Distance)

(၁) ရွာ (အလယ်) မှ ကျေးရွာအုပ်စု (အလယ်) အကွာအဝေး ပိုင်/ဇာလုံ _____ /မသိပါ

(၂) ဤရွာနှင့် ကျေးရွာအုပ်စုရွာ (အလယ်) သွားချိန်
ခြောက်သွေ့ရာသီ - ထော်လာဂျီ/ ဆိုင်ကယ်/ ခြေလျင် /ပြည်/ လှေ/ အခြား _____ () နာရီ
မိုးရာသီ - ထော်လာဂျီ/ဆိုင်ကယ်/ခြေလျင်/ပြည်/လှေ/အခြား _____ () နာရီ

(ဆ) သဘာဝဘေး ဤကျေးရွာတွင် ကြီးကြီးကြီးကြီးသို့သော သဘာဝဘေး ကျရောက်ခဲ့မှု

မရှိ ရှိ (ဖော်ပြရန်) ကျေးရွာ မြို့နယ်၊ ကျေးရွာ မြောက်ဘက်

(ဇ) ကျေးရွာတွင် ခွဲစည်းထားသော အဖွဲ့အစည်းများ

လူထုဗဟိုပြုစီမံကိန်းမတိုင်မီ ဤကျေးရွာတွင် ကျေးရွာဖွံ့ဖြိုးရေးအတွက် အစိုးရ(သို့)ရွာသားများကိုယ်တိုင်(သို့) စီမံကိန်းတစ်ခုခုမှ ခွဲစည်းထားသည့် အဖွဲ့အစည်းများရှိပါသလား။

.....
.....
.....

ရာအိမ်ပျား အမည် - ဦးမြင့်ညွန့်

လက်မှတ်

ရက်စွဲ ၃၂.၁.၂၀၁၆

စည်းရုံးရေးမှူး အမည် - ဒေါ်အိအိကွန်း

လက်မှတ်

ရက်စွဲ ၂၂.၁.၂၀၁၆



၁၀။ ပုံစံ ၈-၂။ စီမံကိန်းစက်ဝန်းအချိန်ဇယား

ပုံစံ ၈-၂ - စီမံကိန်းစက်ဝန်းအချိန်ဇယား (PC 2)

လမ်းညွှန်ချက်သက်ဆိုင်ရာလုပ်ငန်းစဉ်/လက်ထောက်နည်းပညာနည်းပညာများမှ စီမံကိန်းစက်ဝန်းအဆင့်တစ်ခုစီ ပြီးစီးပိုင်းကျေးရွာနှင့် ကျေးရွာအုပ်စု အတွက်ပုံစံကိုဖြည့်သွင်းရမည်။
 စက်ဝန်းအချိန်ဇယား အစဉ်အဆက် ဖြည့်သွင်းရမည်။

နေ့စွဲ 20.1.2015 စက်ဝန်း(၁) ဝက်ဝန်း(၂) ဝက်ဝန်း(၃) ဝက်ဝန်း(၄) ဝက်ဝန်း(၅)

ဖြည့်နှယ်/စိုင်း စစ်ကိုင်း၊ မြို့နယ် မင်္ဂလာဒုံမြို့နယ်၊ ကျေးရွာအုပ်စု အချို့ကျေးရွာများ၊ ကျေးရွာ အချို့ကျေးရွာများ

စီမံကိန်းဆောင်ရွက်မှုအဆင့်များ	နေ့စွဲ		အချိန်သားအရေအတွက်	အမျိုးသမီးအရေအတွက်	အစည်းအဝေးတွင်တက်ရောက်သူအရေအတွက်	လူမျိုးစု တက်ရောက်သူ အရေအတွက် လူမျိုးစုအမည်
	စတင်သည့်နေ့	ပြီးဆုံးသည့်နေ့				
၁. ကျေးရွာစီမံကိန်း စိတ်ဆက်အစည်းအဝေး	17.1.2016	17.1.2016	20	32	52	၈၁၁ 52
၂. ကျေးရွာဖွံ့ဖြိုးရေး စီမံချက်ရေးဆွဲခြင်း အစည်းအဝေး	18.1.2016	18.1.2016	31	43	74	၂၁၁ 74
၃. ကျေးရွာအုပ်စု လုပ်ငန်း ဆုံးဖြတ်ချက်ချသည့်အစည်းအဝေး	20.1.2016	20.1.2016	11	10	21	- -
၄. မြို့နယ်အဆင့်စီမံကိန်းရေးဆွဲရေးနှင့်အကောင်အထည်ဖော်ရေးကော်မတီ၏ စီမံကိန်း သုံးသပ်မှုအစည်းအဝေး						မလို မလို
၅. မြို့နယ် စီမံကိန်းရေးဆွဲရေးနှင့် အကောင်အထည်ဖော်ရေးကော်မတီ၏ဆုံးဖြတ်မှုကို ရွာသို့ အသိပေးအကြောင်း ကြားသည့်အစည်းအဝေး						မလို မလို
၆. စီမံကိန်းလုပ်ငန်းစွဲစီမံချက်ရေးဆွဲခြင်း အစည်းအဝေး	မလို	မလို	မလို	မလို	မလို	မလို မလို
၆.၁။ စီမံကိန်းလုပ်ငန်း အကောင်အထည်ဖော် ရေးအစီအစဉ် ရေးဆွဲခြင်း						- -
၆.၂။ ဝယ်ယူရေးအစီအစဉ် ရေးဆွဲခြင်း						- -



စီမံကိန်းအောင်မြင်မှုအဆင့်များ	နေ့စွဲ		အစဉ်အဆက်တွင်တက်ရောက်သူအရေအတွက်			
	စတင်သည့်နေ့	ပြီးဆုံးသည့်နေ့	အမျိုးသားအရေအတွက်	အမျိုးသမီးအရေအတွက်	အိမ်ထောင်စုအရေအတွက်	လူမျိုးစုတက်ရောက်သူအရေအတွက်
၆. ဥပမာအားဖြင့် ကျန်းမာရေး လျာထားမှုအစီအစဉ် ရေးဆွဲခြင်း						
၆.၄၂ ပြင်/ထိန်းသိမ်းရေးအစီအစဉ် ရေးဆွဲခြင်း						
၇. စီမံကိန်းလုပ်ငန်းခွဲ တိုးတက်မှု တောင်းကြိုချက် လစဉ်အစည်းအဝေး	မလို	မလို	မလို	မလို	မလို	မလို
၇.၁၁ အစည်းအဝေး ပထမအကြိမ်						
၇.၂၂ အစည်းအဝေး ဒုတိယအကြိမ်						
၇.၃၂ အစည်းအဝေး တတိယအကြိမ်						
၈. စီမံကိန်းလုပ်ငန်းခွဲ အပြီးသတ်စစ်ဆေးခြင်း အစည်းအဝေး						
၉. လူထုစစ်ဆေးမှုအစည်းအဝေး						



၁၁။ ပုံစံ ၈-၃။ ကျေးရွာဖွံ့ဖြိုးရေး ဦးစားပေးအစီအစဉ်

ပုံစံ ၈-၃ ကျေးရွာဖွံ့ဖြိုးရေး ဦးစားပေးအစီအစဉ် (Form PC 3)

လမ်းညွှန်ချက်/ အဆင့် (၃) ကျေးရွာမှော်မှန်းချက်အစည်းအဝေး ပြီးဆုံးသောအခါ ကျေးရွာစီမံကိန်း အထောက်အကူပြုကော်မတီသည် လူထုစည်းရုံးရေးမှူးအကူအညီဖြင့် ဤပုံစံကိုပြည့်စုံအောင် ဖြည့်သွင်းရမည်။ အားလုံးသော အခက်အခဲအတားအဆီးများ၊ ဖွံ့ဖြိုးမှုဦးစားပေးအစီအစဉ်များ၊ လူထုတိုက်ပြိုင်ပုံစံကိန်း၏ ရန်ပုံငွေအရင်းအမြစ်နှင့် မသက်ဆိုင်သည့် လုပ်ငန်းများအားလုံးကိုဖော်ပြရမည်။			
လူထုစည်းရုံးရေးမှူး/ဝန်ထမ်း အမည် <u>ဒေါ်အိတ်ထွန်း</u>			
နေ့စွဲ <u>18.1.2015</u>	စက်ဝန်းအား အမှတ်ခြစ်ပါ (✓) <input type="checkbox"/> စက်ဝန်း(၁)၏စက်ဝန်း (၂) <input type="checkbox"/> စက်ဝန်း (၃) <input type="checkbox"/> စက်ဝန်း (၄) <input type="checkbox"/>		
ပြည်နယ်/တိုင်း <u>စစ်ကိုင်း</u>	မြို့နယ် <u>မင်းလည်တန်း</u>	ကျေးရွာအုပ်စု <u>ဘိုချောင်းကျိုင်း</u>	ကျေးရွာ <u>ဘိုချောင်းကျိုင်း</u>

က. အခက်အခဲအတားအဆီးများအားဆွေးနွေးခြင်း - ယခုလက်ရှိအခြေအနေတွင်ကျေးရွာဖွံ့ဖြိုးတိုးတက်ရေးအတွက် အဓိကအခက်အခဲအတားအဆီးများသည် မည်သည်များဖြစ်ပါသနည်း(အမျိုးသား/သမီး အနည်းဆုံးအခက်အခဲ ၅ ခုစီဖော်ပြပါ)

အမျိုးသား အဖွဲ့မှတင်ပြသောအခက်အခဲအတားအဆီးများ		အမျိုးသမီး အဖွဲ့မှတင်ပြသောအခက်အခဲအတားအဆီးများ	
၁	စာသင်ကျောင်း တိုးချဲ့၊ ကစား၊ မိမိတို့	၁	မူကြိုကျောင်း
၂	စာသင်ကျောင်း (မူကြို ကျောင်း)	၂	ကွဲတွင်း လမ်းခြေ
၃	ကွဲတွင်းလမ်းခြေ	၃	ကွဲချင်း ဆက်လမ်း (ဘိုချောင်းကျိုင်း ချောင်းဖျော့)
၄	ဆေးပေးခန်း	၄	ကွဲချင်းဆက်လမ်း(ဗဟာဇံ မိချောင်း နင်း)
၅	ကွဲချင်း ဆက်လမ်း တံတား	၅	စာသင်ကျောင်းခြေခြေ (မိမိတို့၊ ဆေးသန့်၊ ကစား)
၆	စာကြည့်တိုက်	၆	ဆေးပေးခန်း
၇	ဘေ့ဟူး ကွဲခြေ ခြေ		

ခ. မှော်မှန်းခြင်း- ဤကျေးရွာဖွံ့ဖြိုးတိုးတက်ရေးအတွက်နောင်လာမည့် (၅) နှစ်အားရည်ရွယ်၍ ဆောင်ရွက်ရန်အတွက် မည်သည့်အရာများသည်အဓိကမှော်မှန်းချက်ဖြစ်သနည်း။

အမျိုးသားအဖွဲ့မှတင်ပြသောမှော်မှန်းချက်များ		အမျိုးသမီးအဖွဲ့မှတင်ပြသောမှော်မှန်းချက်များ	
၁	နားထောင်စာသင်ကျောင်းဖွဲ့၊ ဂြိုဟ်သောကျေးရွာ	၁	ပညာ ရေး တွင်း ဖွဲ့ဖြိုးတိုး တက်သောကျေးရွာ
၂	မူကြိုကျောင်း ဖြစ်ပညာသင်ကြား ဂုဏ်သိက္ခာ	၂	ကွဲတွင်းကျောက်ချောလမ်း ဖြစ်ပညာလက်ကျေ
၃	ကွဲတွင်းကျောက်ချောလမ်း ဂြိုဟ်သောကျေးရွာ	၃	ကွဲချင်း ဆက်လမ်း ကောင်းမွန် သောကွဲ
၄	ကျေး လက်ဆေးပေးခန်း ဖြစ် ကျန်းမာရေး	၄	စာပေး များ လုံခြုံရေး ချမ်းသာပညာသင်ကြား
၅	စည်ပညာ ဖွံ့ဖြိုး သောကျေးရွာ	၅	ဂုဏ်သိက္ခာ
၆	နားထောင် ဖွံ့ဖြိုး တိုးတက် သောကျေးရွာ	၆	ကျန်းမာရေး မပျက်စီးခြင်း ဖြစ်ပျက်သော ကျေးရွာ



ဂ. ဤကျေးရွာ၏ လာမည့် (၃) နှစ်အတွက် ဦးစားပေး ဖွံ့ဖြိုးတိုးတက်မှု လုပ်ငန်း အစီအစဉ်များအားဖော်ပြပါ။
 (လူထုဝဟ်ပြုစီမံကိန်း ရံပုံငွေအတွက် အဆိုပြုသော အစီအစဉ်များကိုဦးစားပေး အဆင့်အလိုက်ဖော်ပြပြီး ကျန် လူထုဝဟ်ပြု စီမံကိန်း ရန်ပုံငွေအရင်းအမြစ်နှင့် မပတ်သက်သည့်အစီအစဉ်များလည်းဖော်ပြရန်ဖြစ်သည်)

ကျေးရွာအတွက်ဦးစားပေးဖွံ့ဖြိုးတိုးတက်မှု လုပ်ငန်းစဉ်များ	အဆိုပြုသူ (အမျိုးသားများ/ အမျိုးသမီးများ/ အမျိုးသား+အမျိုးသမီး)	လူထုဝဟ်ပြုစီမံကိန်းအတွက် အဆိုပြုသည် (ဦးစားပေးအဆင့် အလိုက်ဖော်ပြပါ)	ခန့်မှန်း ကုန်ကျ စရိတ်	အကျိုးခံစား ခွင့်ရှိသူခန့်မှန်းခြေ အရေအတွက်
၁ ဂွေတွင်းလမ်း (ကျောက်ချောင်း)	က+မ	၂	၁၅၀၀၀၀၀	၅၄၆
၂ စာသင်ကျောင်းပြင်ဆင်ခြင်း	က+မ	၄	၁၅၅၀၀၀၀	၅၀
၃ ဆေးပေးခန်း	က+မ	၆	၁၀၀၀၀၀၀	၅၄၆
၄ မြေကျောင်း	က+မ	၃	၁၀၀၀၀၀	၃၀
၅ စာကြည့်တိုက်	က	၅	၈၀၀၀၀၀	၅၀၀
၆ ဂွေချင်းဆက်လမ်း တံတား	က+မ	၁	၁၅၀၀၀၀၀	၅၄၆

ဥက္ကဋ္ဌ ၊ ကျေးရွာစီမံကိန်းအထောက်အကူပြုကော်မတီမှအတည်ပြုသည်။

အမည် ဒေါ်မေအောင်စိန် လက်မှတ် [Signature] ခန့်မှ ၂၈.၁.၂၀၁၅



ပုံစံ စ-၃ ကျေးရွာခွဲ ဖြိုးရေး ဦးစားပေးအစီအစဉ် (Form PC 3)

လမ်းညွှန်မှုကို အဆင့် (၃) ကျေးရွာမှော်မှန်းချက်အစဉ်အဝေး ပြီးဆုံးသောအခါ ကျေးရွာစီမံကိန်း အထောက်အကူပြုကော်မတီသည် လူထုစည်းရုံးရေးမှူးအကူအညီဖြင့် ဤပုံစံကိုပြည့်စုံအောင် ဖြည့်သွင်းရမည်။ အားလုံးသော အခက်အခဲအတားအဆီးများ၊ ဖွံ့ဖြိုးမှုဦးစားပေးအစီအစဉ်များ၊ လူထုတဟိုပြုစီမံကိန်း၏ ရန်ပုံငွေအရင်းအမြစ်နှင့် မသက်ဆိုင်သည့် လုပ်ငန်းများအားလုံးကိုဖော်ပြရမည်။

လူထုစည်းရုံးရေးမှူး/ဝန်ထမ်း အမည် ဒေါ်ဒီဒီထွန်း

နေ့စွဲ 18.1.2015 စက်ဝန်းအား အမှတ်ခြစ်ပါ (✓) စက်ဝန်း(၁)၊ စက်ဝန်း (၂) စက်ဝန်း (၃) စက်ဝန်း (၄)

ပြည်နယ်/တိုင်း <u>စစ်ကိုင်း</u>	ဇွဲနယ် ပင်လယ်ဘူး	ကျေးရွာအုပ်စု <u>သဒ္ဓါသွေးကျွန်း</u>	ကျေးရွာ <u>သဒ္ဓါသွေးကျွန်း</u>
------------------------------------	---------------------	---	-----------------------------------

က. အခက်အခဲအတားအဆီးများအားဆွေးနွေးခြင်း - ယခုလက်ရှိအခြေအနေတွင်ဤကျေးရွာခွဲ ဖြိုးတိုးတက်ရေးအတွက် အဓိကအခက်အခဲအတားအဆီးများသည် မည်သည်များဖြစ်ပါသနည်း(အမျိုးသား/သမီး အနည်းဆုံးအခက်အခဲ ၅ ခုစီဖော်ပြပါ)

အမျိုးသား အဖွဲ့မှတင်ပြသောအခက်အခဲအတားအဆီးများ	အမျိုးသမီး အဖွဲ့မှတင်ပြသောအခက်အခဲအတားအဆီးများ
၁ ချိတ်ပျိုး ရေး (ပျိုးကောင်းပျိုးသန်)	၁ ချိတ်ပျိုး နုခင်းရစ်+ပျိုးကောင်း ပျိုးသန်
၂ မွေးမြူရေး (ကြက်စက်၊ နွား)	၂ မွေးမြူရေး (တက်+ကြက်၊ နွား၊ နည်းစုရစ်)
၃ ချိတ်ပျိုး မျှ (ချိတ်ကယ်ဖြစ်သစ်တို)	၃ နဂုဏ်းဗွိုး (တိုးဖွံ့ဖြိုးသက်သာသော နွေးစွဲ)
၄ ချိတ်ပျိုး ရေး ကောက် စက်အင်ဂျီယာ	၄ ချိတ်ပျိုး မျှ သစ်တို (တက်ချုပ်သစ်တို)
၅ ကျွဲ၊ မာရေး ဆရာဖ	၅

ခ. မျော်မှန်းခြင်း- ဤကျေးရွာခွဲဖြိုးတိုးတက်ရေးအတွက်နောင်လာမည့် (၅) နှစ်အားရည်ရွယ်၍ ဆောင်ရွက်ရန်အတွက် မည်သည့်အရာများသည်အဓိကမျော်မှန်းချက်ဖြစ်သနည်း။

အမျိုးသားအဖွဲ့မှတင်ပြသောမျော်မှန်းချက်များ	အမျိုးသမီးအဖွဲ့မှတင်ပြသောမျော်မှန်းချက်များ
၁ ချိတ်ပျိုး ရေး ကောင်းမြင်သော ကျေးရွာ	၁ သိပ္ပံ ကောက်တိုးသော ကျေးရွာ
၂ မွေးမြူရေး ခွင့်၊ သိုလှုံတိုး စာတင်သောကျေးရွာ	၂ မွေးမြူရေး ခွင့်၊ ကောင်းမြင်သောကျေးရွာ
၃ လက်မှု၊ ယဉ်ကျေးမှုဖွံ့ဖြိုးသောကျေးရွာ	၃ နဂုဏ်းဗွိုး များဖြင့် ကောင်းမြင်သောကျေးရွာ
၄ စက်ကိုင်ယာများ နည်းကျသက်သာမှုဖြင့်	၄ (နဂုဏ်းဗွိုး များစွာဖြင့် ထိတွေ့တတ်
၅ သောကျေးရွာ	၅ သော ကျေးရွာ)
ကျွဲ၊ မာရေး ကောက်ယူဖြစ်တိုချက်သော ကျေးရွာ	၅ ချိတ်ပျိုး မျှ ယဉ်ကျေးမှု ဖြင့် ထိတွေ့တိုးချက် သော ကျေးရွာ



ဂ. တၢ်ကျေးရွာဖျါ လာမညၣ်(၃)နှစ်အတွက် ဦးစားပေး ဖွံ့ဖြိုးတိုးတက်ဖျါ လုပ်ငန်း အစီအစဉ်များအားဖော်ပြပါ။
 (လူထုပဟိုပြုစီမံကိန်း ရံပုံငွေအတွက် အဆိုပြုသော အစီအစဉ်များကိုဦးစားပေး အဆင့်အလိုက်ဖော်ပြပြီး ကျွန် လူထုပဟိုပြု စီမံကိန်း ရန်ပုံငွေအရင်းအမြစ်နှင့် မပတ်သက်သည့်အစီအစဉ်များလည်းဖော်ပြရန်ခြပ်သည်)

ကျေးရွာအတွက်ဦးစားပေးဖွံ့ဖြိုးတိုးတက်ဖျါ လုပ်ငန်းစဉ်များ	အဆိုပြုသူ (အမျိုးသားများ/ အမျိုးသမီးများ/ အမျိုးသား+အမျိုးသမီး)	လူထုပဟိုပြုစီမံကိန်းအတွက် အဆိုပြုသည် (ဦးစားပေးအဆင့် အလိုက်ဖော်ပြပါ)	ခန့်မှန်း ကုန်ကျ စရိတ်	အကျိုးခံစား ခွင့်ရှိသူခန့်မှန်းခြေ အရေအတွက်
၁ နှင်းပညာ(စိုက်ပျိုးရေး) ဖွံ့ဖြိုးရေး	က+မ	၂	၃၀၀၀၀၀၀	၅၄၆
၂ ကျားမာဂျေး ဆရာမ	က	၄		၅၄၆
၃ ကုန်စည်ရောင်းချရေး	မ	၆		၅၄၆
၄ မိမိတို့၏ ဖွံ့ဖြိုးရေး	က+မ	၃		၅၄၆
၅ စိုက်ပျိုးရေး(ဖက်ဆီဂျီယာ)	က	၅		၅၄၆
၆ ဖွံ့ဖြိုးရေး(ကုန်စည်ရောင်းချရေး)	က+မ	၁		၅၄၆

ဥက္ကဋ္ဌ ၊ ကျေးရွာစီမံကိန်းအထောက်အကူပြုကော်မတီမှအတည်ပြုသည်။

အမည် ဦးမောင်ဝင်း လက်မှတ်  ရက်စွဲ ၁၈-၇-၂၀၁၅



၁၂။ ပုံစံ ၈-၄။ ကျေးရွာဖွံ့ဖြိုးရေးစီမံကိန်းလုပ်ငန်းခွဲရွေးချယ်ခြင်းပုံစံ

ပုံစံ ၈-၄ ကျေးရွာအုပ်စုစီမံကိန်းလုပ်ငန်းခွဲရွေးချယ်ခြင်းပုံစံ

လမ်းညွှန်ချက်။ ။ ကျေးရွာအုပ်စုစီမံကိန်းရေးဆွဲသည့်အစည်းအဝေးတွင် ဤစံအားလူထုသုံး / လက်ထောက်နည်းမညာမျိုးတို့၏ အကူအညီဖြင့် ပြည်နယ်အစိုးရအဖွဲ့မှ
 ဤစံအားပြည်နယ်အစိုးရအဖွဲ့မှ ပြုစုထုတ်ဝေပြီးပါက ကျေးရွာအုပ်စုဖွံ့ဖြိုးရေးစီမံကိန်းအဖွဲ့ဝင်များအား အကြံပြုပေးရမည်။ CF မှ အချက်အလက်များကို MIS သို့ ထည့်သွင်းရမည်။
 ကျေးရွာအစည်းရုံးရေးမှူး/ဝန်ထမ်းအမည် ဒေါ်အိန္ဒိတိဏ္ဍိ
 နေ့စွဲ ၉ . ၂ . ၂၀၁၆
 ပြည်နယ်/တိုင်း/ခရိုင်/မြို့နယ် မြို့နယ် မြစ်ပယ်
 စက်ဝန်းအားအမှတ်ခြစ်ပေးပါ (✓) ဥပမာ (၂) ဥပမာ (၃) ဥပမာ (၄) ဥပမာ (၅)
 ကျေးရွာအုပ်စု အဖွဲ့ခေါင်းဆောင်အမည်

ကျေးရွာအမည်	ဆောင်ရွက်မည့် လုပ်ငန်းများ	အတိုင်းအတာ	ခရိုင်/တိုက်ရိုက်အကျိုးခံစားခွင့်ရှိသူများ	အဆိုပြုတင်ပြသူ	စီမံကိန်းမှ ထည့်သွင်းမှု	ခရိုင်/တိုက်ရိုက်အကျိုးခံစားခွင့်ရှိသူများ		စုစုပေါင်း
						ကျေးရွာမှ ထည့်သွင်းမှု	အခြားထည့်သွင်းမှု (ခေါ်ပြုပါ) ထည့်သွင်းမှု အမည်/အဖွဲ့	
ကစ.ကျေ	ရွာဖွဲ့ရေး: ဆေးကုရေး၊ အထက်တန်းကျောင်း	ကျေးရွာအုပ်စု	၁၆၉(က)၊ ၂၂၆(မ)	အဆိုပြုသူ: အဖေအမိအဖွဲ့	၂၆၀၀၀၀			၂၆၀၀၀၀
အိုးလှကား	ရွာဖွဲ့ရေး: လမ်းဆက်တိုက်	ကျေးရွာအုပ်စု	၁၂၀(က)၊ ၁၀၀(မ)	အဆိုပြုသူ: အဖေအမိအဖွဲ့	၂၆၀၀၀၀		မထည့်သွင်းမည်	၂၆၀၀၀၀
				အဆိုပြုသူ: အဖေအမိအဖွဲ့				
				အဆိုပြုသူ: အဖေအမိအဖွဲ့				
				အဆိုပြုသူ: အဖေအမိအဖွဲ့				
				အဆိုပြုသူ: အဖေအမိအဖွဲ့				
				အဆိုပြုသူ: အဖေအမိအဖွဲ့				

ရာထူး: ကျေးရွာအုပ်စု စီမံကိန်းအဖွဲ့ဝင် အမည်: ဒေါ်အိန္ဒိတိဏ္ဍိ မထည့်သွင်းမည်
 လက်မှတ်: ရက်စွဲ: ၉.၂.၂၀၁၆



ပုံစံ ၈-၅ ကျေးရွာအုပ်စုပိတ်ပင်လုပ်ငန်းခွဲစီမံရေးရည်ရွယ်ခြင်းပုံစံ

လက်ညှန်ချက် ။ ကျေးရွာအုပ်စုပိတ်ပင်ချက်ရေးဆွဲသည့်အစဉ်အစည်းအဝေးတွင် ဤပုံစံစာရွက်လုပ်ငန်းခွဲစီမံရေးရည်ရွယ်ခြင်း / လက်ထောက်နည်းပညာများကို အကူအညီဖြင့် ပြည်ပုံစံပြင်ဆင်ရေးဆွဲမှု ပြုလုပ်အားပြန်ရာပြင်ဆင်ခြင်းဖြစ်ပြီး၊ ကျေးရွာအုပ်စုပိတ်ပင်ချက်ရေးဆွဲသည့်အစဉ်အစည်းအဝေးတွင် အတည်ပြုထားရေးဆွဲမှု၊ CF ပုံ အချက်အလက်များကို MIS သို့ ထည့်သွင်းရေးဆွဲမှု၊ ကျေးရွာအုပ်စုပိတ်ပင်ချက်ရေးဆွဲမှု/ပိတ်ပင်ရေးဆွဲမှု ပြုလုပ်ရန်အတွက် အတည်ပြုထားရေးဆွဲမှု၊

စနစ်၊ ၅.၂.၀.၂၀၁၅

ပြည်နယ်/တိုင်း၊ စစ်ကိုင်း၊ မြို့နယ်၊ မင်္ဂလာဒုံမြို့နယ်၊ ကော်လင်းအထူးအုပ်စု (၇)၊ ကော်လင်း (၂)၊ ကော်လင်း (၃)၊ ကော်လင်း (၄)၊ ကော်လင်း (၅)

ကျေးရွာအမည်	ဆောင်ရွက်မည့် လုပ်ငန်းများ	အတိုင်အတာ	ခန့်မှန်း တိုက်ရိုက်အကျိုး ဝိသေသရေရှင်းရှင်း	အဆိုပြုအမည်	စီမံကိန်းမှ ထည့်သွင်းမှု	ခန့်မှန်းကုန်ကျစရိတ်		စုစုပေါင်း
						ကျေးရွာမှ ထည့်သွင်းမှု	အခြားထည့်သွင်းမှု (ခေါ်ပြုပါ) ထည့်သွင်းမှု အမည်/အဖွဲ့	
ကျေးရွာ	ကွယ်လွန်ထားသူများ (၂၇၀) ဝေ		၇၄၈	ဥက္ကဋ္ဌ၊ အထူးအုပ်စု	၇၅၀၀၀၀	ပထမအဆင့်၊ အထူးအုပ်စု	၇၅၀၀၀၀	၇၅၀၀၀၀
ကျေးရွာ	ကွယ်လွန်ထားသူများ (၂၇၀) ဝေ		၇၄၈	ဥက္ကဋ္ဌ၊ အထူးအုပ်စု	၇၅၀၀၀၀	ပထမအဆင့်၊ အထူးအုပ်စု	၇၅၀၀၀၀	၇၅၀၀၀၀

ရာထူး ကျေးရွာအုပ်စု စီမံကိန်းကော်မတီ ဥက္ကဋ္ဌ အမည် ဒေါ်ခင်စု ဦးမောင်စိန်

လက်မှတ် ရက်စွဲ ၂၀၁၅.၀၂.၂၀



၁၃။ ပုံစံ ၈-၁၂။ အစည်းအဝေးတက်ရောက်သူစာရင်း

ပုံစံ - ၈-၁၂ - အစည်းအဝေးတက်ရောက်သူများ (FORM PC 12)

လက်ညှိုး၊ နီမတ်နိုး အစည်းအဝေးအားလုံးတွင် အသုံးပြုရန်၊ လူထုစည်းရုံးရေးမှူးက ကျွေးမွှားသို့ ကွင်းဆင်းစဉ် စစ်ဆေး၍ ပုံစံ ၂ နီမတ်နိုးစက်ဝန်းအချိန်ယေဘုယျ အစည်းအဝေးတက်ရောက် သူများစာရင်းကို ဖြည့်သွင်းရန် စည်းရုံးရေးမှူးအမည် - **ဒေါ်အိမ်မိအုန်း**

ရက်စွဲ၊ 17 - ၁ - ၂၀16 နီမတ်နိုးစက်ဝန်းအမှတ်ဖြစ်ပါ(V) | စက်ဝန်း(၁)
 မှစက်ဝန်း(၂) | စက်ဝန်း(၃) | စက်ဝန်း(၄)

ပြည်နယ်/ တိုင်းဒေသကြီး၊ ခရိုင်၊ မြို့နယ်၊ ကျေးရွာအုပ်စု၊ ကျေးရွာ
စစ်ကိုင်း၊ ပုသိမ်၊ ဘုန်းဘူန်း၊ ဘုန်းဘူန်း

စဉ်	အမည်	ကျား (V)	မ (V)	အိမ်ထောင်စု ကိုယ်စား လှယ်(V) ^(၁)	လူမျိုး	လက်မှတ်
၁	ဦးကျော်ကျော်	✓		✓	မဇာ	အောင်ကျော်
၂	ဦးမောင်ဖြေ	✓		✓	မ	အောင်
၃	ဦးအောင်အောင်	✓		✓	မ	တင်ကျော်
၄	ဦးမိုးမိုး		✓	✓	မ	ဦးမိုး
၅	ဦးလှပေါ	✓		✓	မ	လှပေါ
၆	ဒေါ်အုန်းမေ		✓	✓	မ	အုန်းမေ
၇	ဒေါ်မြစုစု		✓	✓	မ	မြစုစု
၈	ဒေါ်ဝင်းမိမိ		✓	✓	မ	ဝင်းမိမိ
၉	ဒေါ်ခင်အေးအေး		✓	✓	မ	ဒေါ်ခင်အေး
၁၀	ဒေါ်ခင်ခင်		✓	✓	မ	ခင်ခင်
၁၁	ဒေါ်အေးအေး		✓	✓	မ	အေးအေး
၁၂	ဒေါ်အိမ်မိအုန်း		✓	✓	မ	အိမ်မိအုန်း
၁၃	ဒေါ်အိမ်မိအုန်း		✓	✓	မ	အိမ်မိအုန်း
၁၄	ဒေါ်အိမ်မိအုန်း		✓	✓	မ	အိမ်မိအုန်း
၁၅	ဒေါ်အိမ်မိအုန်း		✓	✓	မ	အိမ်မိအုန်း
၁၆	ဒေါ်အိမ်မိအုန်း		✓	✓	မ	အိမ်မိအုန်း
၁၇	ဒေါ်အိမ်မိအုန်း		✓	✓	မ	အိမ်မိအုန်း
၁၈	ဒေါ်အိမ်မိအုန်း		✓	✓	မ	အိမ်မိအုန်း
၁၉	ဒေါ်အိမ်မိအုန်း		✓	✓	မ	အိမ်မိအုန်း
၂၀	ဒေါ်အိမ်မိအုန်း		✓	✓	မ	အိမ်မိအုန်း
၂၁	ဒေါ်အိမ်မိအုန်း		✓	✓	မ	အိမ်မိအုန်း
၂၂	ဒေါ်အိမ်မိအုန်း		✓	✓	မ	အိမ်မိအုန်း
၂၃	ဒေါ်အိမ်မိအုန်း		✓	✓	မ	အိမ်မိအုန်း
၂၄	ဒေါ်အိမ်မိအုန်း		✓	✓	မ	အိမ်မိအုန်း
၂၅	ဒေါ်အိမ်မိအုန်း		✓	✓	မ	အိမ်မိအုန်း
၂၆	ဒေါ်အိမ်မိအုန်း		✓	✓	မ	အိမ်မိအုန်း
၂၇	ဒေါ်အိမ်မိအုန်း		✓	✓	မ	အိမ်မိအုန်း
၂၈	ဒေါ်အိမ်မိအုန်း		✓	✓	မ	အိမ်မိအုန်း
၂၉	ဒေါ်အိမ်မိအုန်း		✓	✓	မ	အိမ်မိအုန်း
၃၀	ဒေါ်အိမ်မိအုန်း		✓	✓	မ	အိမ်မိအုန်း
၃၁	ဒေါ်အိမ်မိအုန်း		✓	✓	မ	အိမ်မိအုန်း
၃၂	ဒေါ်အိမ်မိအုန်း		✓	✓	မ	အိမ်မိအုန်း
၃၃	ဒေါ်အိမ်မိအုန်း		✓	✓	မ	အိမ်မိအုန်း
၃၄	ဒေါ်အိမ်မိအုန်း		✓	✓	မ	အိမ်မိအုန်း
၃၅	ဒေါ်အိမ်မိအုန်း		✓	✓	မ	အိမ်မိအုန်း
၃၆	ဒေါ်အိမ်မိအုန်း		✓	✓	မ	အိမ်မိအုန်း
၃၇	ဒေါ်အိမ်မိအုန်း		✓	✓	မ	အိမ်မိအုန်း
၃၈	ဒေါ်အိမ်မိအုန်း		✓	✓	မ	အိမ်မိအုန်း
၃၉	ဒေါ်အိမ်မိအုန်း		✓	✓	မ	အိမ်မိအုန်း
၄၀	ဒေါ်အိမ်မိအုန်း		✓	✓	မ	အိမ်မိအုန်း
၄၁	ဒေါ်အိမ်မိအုန်း		✓	✓	မ	အိမ်မိအုန်း
၄၂	ဒေါ်အိမ်မိအုန်း		✓	✓	မ	အိမ်မိအုန်း
၄၃	ဒေါ်အိမ်မိအုန်း		✓	✓	မ	အိမ်မိအုန်း
၄၄	ဒေါ်အိမ်မိအုန်း		✓	✓	မ	အိမ်မိအုန်း
၄၅	ဒေါ်အိမ်မိအုန်း		✓	✓	မ	အိမ်မိအုန်း
၄၆	ဒေါ်အိမ်မိအုန်း		✓	✓	မ	အိမ်မိအုန်း
၄၇	ဒေါ်အိမ်မိအုန်း		✓	✓	မ	အိမ်မိအုန်း
၄၈	ဒေါ်အိမ်မိအုန်း		✓	✓	မ	အိမ်မိအုန်း
၄၉	ဒေါ်အိမ်မိအုန်း		✓	✓	မ	အိမ်မိအုန်း
၅၀	ဒေါ်အိမ်မိအုန်း		✓	✓	မ	အိမ်မိအုန်း

(၁) အိမ်ထောင်စုကို ဖြစ်ရန်မလိုပါ။ အမျိုးသား/အမျိုးသမီး အိမ်ထောင်စု တစ်စုကို ကိုယ်စားပြုသူပည့်သူပည့်သူ အမှတ်ဖြစ်ပါ။

၈ - ၂၀ - ၁၃ - ၁၂ - ပေါင်း - ၅၂



ပုံစံ - ၈-၁၂ - အစည်းအဝေးတက်ရောက်သူများ (FORM PC 12)

ကယ်ညွှန်း၊ ဇီဝကိန်း အစည်းအဝေးအားလုံးတွင် အသုံးပြုရန်၊ လူထုစည်းရုံးရေးများက ကျေးဇူးတင် ကျင့်သင်မည် စစ်ဆေး၍ ပုံစံ ၂ ဇီဝကိန်းစက်ဝန်းအချိန်ယောပေါ် အစည်းအဝေးတက်ရောက် သူများစာရင်းကို ပြင်ဆင်ရန် စည်းရုံးရေးများအမည် - **ဒေါ်အိမ်စိန်**

ရက်စွဲ: **22.1.2016** ဇီဝကိန်းစက်ဝန်းအမှတ်ခြစ်ပါ (✓) | စက်ဝန်း(၁) | စက်ဝန်း(၂) | စက်ဝန်း(၃) | စက်ဝန်း(၄)

ပြည်နယ်/ တိုင်းဒေသကြီး: **စစ်ကိုင်း** | မြို့နယ်: **ဟင်္သာစင်** | ကျေးရွာအုပ်စု: **ဘိုကျွန်းကျေး** | ကျေးရွာ: **ဘိုကျွန်းကျေး**

စဉ်	အမည်	ကျား (✓)	မ (✓)	အိမ်ထောင်စုကိုယ်စားလှယ် (✓) ^(၁)	လူမျိုး	လက်မှတ်
၂၆	ဦးမောင်ဖြူ	✓		✓	မာမာ	Cy
၂၇	ဦးခွဲခွဲ	✓		✓	မ	မ
၂၈	ဒေါ်လှိုင်လှိုင်		✓	✓	မ	လှိုင်
၂၉	ဒေါ်အောင်အံ		✓	✓	မ	မ
၃၀	ဒေါ်မာမာ		✓	✓	မ	မ
၃၁	ဒေါ်မမ		✓	✓	မ	မ
၃၂	ဒေါ်မိမိ		✓	✓	မ	မ
၃၃	ဒေါ်မိမိ		✓	✓	မ	မ
၃၄	ဒေါ်သန်းဇွဲ		✓	✓	မ	မ
၃၅	ဒေါ်မိမိကျော်		✓	✓	မ	မ
၃၆	ဒေါ်မောင်မောင်		✓	✓	မ	မ
၃၇	ဒေါ်လှလှ		✓	✓	မ	မ
၃၈	ဒေါ်တင်တင်		✓	✓	မ	မ
၃၉	ဒေါ်ခင်ခင်		✓	✓	မ	မ
၄၀	ဒေါ်သန်းဇွဲ		✓	✓	မ	မ
၄၁	ဒေါ်မိမိ		✓	✓	မ	မ
၄၂	ဒေါ်မိမိ		✓	✓	မ	မ
၄၃	ဒေါ်မိမိ		✓	✓	မ	မ
၄၄	ဒေါ်မိမိ		✓	✓	မ	မ
၄၅	ဒေါ်မိမိ		✓	✓	မ	မ
၄၆	ဒေါ်မိမိ		✓	✓	မ	မ
၄၇	ဒေါ်မိမိ		✓	✓	မ	မ
၄၈	ဒေါ်မိမိ		✓	✓	မ	မ
၄၉	ဒေါ်မိမိ		✓	✓	မ	မ
၅၀	ဒေါ်မိမိ		✓	✓	မ	မ
၅၁	ဒေါ်မိမိ		✓	✓	မ	မ
၅၂	ဒေါ်မိမိ		✓	✓	မ	မ

(၁) အိမ်ထောင်စုစီးပွားဖြစ်ရန်မလိုပါ။ အမျိုးသား/အမျိုးသမီး အိမ်ထောင်စု တစ်ခုကို ကိုယ်စားပြုသူမည်သူမဆို အမှတ်ခြစ်ပါ။

၈ - ၂၀ ၆ - ၃၂



ပုံစံ - ၀-၁၂ - အစည်းအဝေးတက်ရောက်သူများ (FORM PC 12)

လမ်းညွှန်၊ စီမံကိန်း အစည်းအဝေးအားလုံးတွင် အသုံးပြုရန်၊ လူထုစည်းရုံးရေးမှူးက ကျေးဇူးသို့ တောင်းဆိုရန် စစ်ဆေးမှု ပုံစံ ၊ စီမံကိန်းစက်ဝန်းအချိန်ဇယားပါ အစည်းအဝေးတက်ရောက် သူများစာရင်းကို ပြုစုသွင်းရန် စည်းရုံးရေးမှူးအပည် ဒေါ်သိင်္ခဦး

ရက်စွဲ 19.1.2016 စီမံကိန်းစက်ဝန်းအမှတ်ခြင်ပါ(V) [စက်ဝန်း(၁)]
 [စက်ဝန်း(၂)] [စက်ဝန်း(၃)] [စက်ဝန်း(၄)]

ပြည်နယ်/ တိုင်းဒေသကြီး စစ်ကိုင်း၊ မြို့နယ် ပဓိပညာ၊ ကျေးရွာအုပ်စု ဘရဲတောကျ၊ ကျေးရွာ ဘရဲတောကျ

စဉ်	အမည်	ကျား (V)	မ (V)	အိမ်ထောင် စုတိုက်ထား လှယ်(V) ^(၁)	လူမျိုး	လက်မှတ်
၁	မောင်ဝင်း	✓		✓	ဗမာ	
၂	မောင်မြင့်	✓		✓	"	
၃	ကြည်ကျော်	✓		✓	"	
၄	မြင့်မြင့်	✓		✓	"	
၅	မိုးမော်	✓		✓	"	
၆	ကြွေးကျော်	✓		✓	"	
၇	မောင်ကျော်	✓		✓	"	
၈	မိုးမောင်	✓		✓	"	
၉	မိုးမောင်	✓		✓	"	
၁၀	ဒေါ်ဝင်းစော		✓	✓	"	
၁၁	ဒေါ်စိုးမေ		✓	✓	"	
၁၂	ဒေါ်မိမိ		✓	✓	"	
၁၃	ဒေါ်မေမေ		✓	✓	"	
၁၄	ဒေါ်မေမေ		✓	✓	"	
၁၅	စိုးစိုး		✓	✓	"	
၁၆	စိုးစိုး		✓	✓	"	
၁၇	မိုးမိုး	✓		✓	"	
၁၈	မိုးမိုး	✓		✓	"	
၁၉	ဒေါ်စိန်စိန်		✓	✓	"	
၂၀	ဒေါ်ခင်ခင်		✓	✓	"	
၂၁	ဒေါ်ခင်ခင်		✓	✓	"	
၂၂	ဒေါ်ခင်ခင်		✓	✓	"	
၂၃	ဒေါ်ခင်ခင်		✓	✓	"	
၂၄	ဒေါ်ခင်ခင်		✓	✓	"	
၂၅	ဒေါ်ခင်ခင်		✓	✓	"	
၂၆	ဒေါ်ခင်ခင်		✓	✓	"	
၂၇	ဒေါ်ခင်ခင်		✓	✓	"	

(၁) အိမ်ထောင်စုတိုက်ခြင်းမရှိပါ။ အမျိုးသား/မသိရှိသည့် အိမ်ထောင်စု တစ်ခုကို တိုက်ထားပြုစုမည်သူမဆို အမှတ်ပြစ်ပါ။

၈-၃၁ ၈-၄၃ ပေါက် - ၃၄



ပုံစံ - ၈-၁၂ - အစဉ်းအစားတက်ရောက်သူများ (FORM PC 12)

လမ်းညွှန်၊ စီမံကိန်း အစဉ်းအစားအားလုံးတွင် အသုံးပြုရန် လူထုရှာဖွေရေးအဖွဲ့က မကျေနပ်သည့် တွင်းဆင်းစဉ် စစ်ဆေးမှု ပုံစံ ၊ စီမံကိန်းစက်ဝန်းအချိန်ဇယားပါ အစဉ်းအစားတက်ရောက် သူများစာရင်းကို ဖြည့်သွင်းရန် စည်းရုံးရေးမှူးအမည် **ဒေါ်ခင်ခင်ကျွန်း**

ရက်စွဲ၊ **18.7.2016** စီမံကိန်းစက်ဝန်းအမှတ်ဖြစ်ပါ (✓) (စက်ဝန်း(၁))
 (စက်ဝန်း(၂))၊ (စက်ဝန်း(၃))၊ (စက်ဝန်း(၄))

ပြည်နယ်/ တိုင်းဒေသကြီး၊ မြို့နယ်၊ ကျေးရွာအုပ်စု၊ ကျေးရွာ

စစ်ကိုင်း၊ **မစ်မလည်ကူး**၊ **အုန်းခွေးကျီး**၊ **အုန်းခွေးကျီး**

အစဉ်းအစားမခါမ်းစဉ်း

စဉ်	အမည်	ကျား (✓)	မ (✓)	အိမ်ထောင်စုကိုယ်စားလှယ်(✓) ^(၁)	လူမျိုး	လက်မှတ်
၂၀၁၆	မောင်မောင်		✓	✓	မဇာ	ဒေါ်ခင်ခင်
၂၀၁၇	မောင်မောင်		✓	✓	"	ဒေါ်ခင်ခင်
၂၀၁၈	မောင်မောင်		✓	✓	"	ဒေါ်ခင်ခင်
၂၀၁၉	မောင်မောင်	✓		✓	"	ဒေါ်ခင်ခင်
၂၀၂၀	မောင်မောင်	✓		✓	"	ဒေါ်ခင်ခင်
၂၀၂၁	မောင်မောင်	✓		✓	"	ဒေါ်ခင်ခင်
၂၀၂၂	မောင်မောင်		✓	✓	"	ဒေါ်ခင်ခင်
၂၀၂၃	မောင်မောင်		✓	✓	"	ဒေါ်ခင်ခင်
၂၀၂၄	မောင်မောင်		✓	✓	"	ဒေါ်ခင်ခင်
၂၀၂၅	မောင်မောင်		✓	✓	"	ဒေါ်ခင်ခင်
၂၀၂၆	မောင်မောင်		✓	✓	"	ဒေါ်ခင်ခင်
၂၀၂၇	မောင်မောင်		✓	✓	"	ဒေါ်ခင်ခင်
၂၀၂၈	မောင်မောင်		✓	✓	"	ဒေါ်ခင်ခင်
၂၀၂၉	မောင်မောင်		✓	✓	"	ဒေါ်ခင်ခင်
၂၀၃၀	မောင်မောင်		✓	✓	"	ဒေါ်ခင်ခင်
၂၀၃၁	မောင်မောင်		✓	✓	"	ဒေါ်ခင်ခင်
၂၀၃၂	မောင်မောင်		✓	✓	"	ဒေါ်ခင်ခင်
၂၀၃၃	မောင်မောင်		✓	✓	"	ဒေါ်ခင်ခင်
၂၀၃၄	မောင်မောင်		✓	✓	"	ဒေါ်ခင်ခင်
၂၀၃၅	မောင်မောင်		✓	✓	"	ဒေါ်ခင်ခင်
၂၀၃၆	မောင်မောင်		✓	✓	"	ဒေါ်ခင်ခင်
၂၀၃၇	မောင်မောင်		✓	✓	"	ဒေါ်ခင်ခင်
၂၀၃၈	မောင်မောင်		✓	✓	"	ဒေါ်ခင်ခင်
၂၀၃၉	မောင်မောင်		✓	✓	"	ဒေါ်ခင်ခင်
၂၀၄၀	မောင်မောင်		✓	✓	"	ဒေါ်ခင်ခင်
၂၀၄၁	မောင်မောင်		✓	✓	"	ဒေါ်ခင်ခင်
၂၀၄၂	မောင်မောင်		✓	✓	"	ဒေါ်ခင်ခင်
၂၀၄၃	မောင်မောင်		✓	✓	"	ဒေါ်ခင်ခင်
၂၀၄၄	မောင်မောင်		✓	✓	"	ဒေါ်ခင်ခင်
၂၀၄၅	မောင်မောင်		✓	✓	"	ဒေါ်ခင်ခင်
၂၀၄၆	မောင်မောင်		✓	✓	"	ဒေါ်ခင်ခင်
၂၀၄၇	မောင်မောင်		✓	✓	"	ဒေါ်ခင်ခင်
၂၀၄၈	မောင်မောင်		✓	✓	"	ဒေါ်ခင်ခင်
၂၀၄၉	မောင်မောင်		✓	✓	"	ဒေါ်ခင်ခင်
၂၀၅၀	မောင်မောင်		✓	✓	"	ဒေါ်ခင်ခင်

(၁) အိမ်ထောင်စုစီးပွားဖြစ်ရန်မလိုပါ။ အမျိုးသား/အမျိုးသမီး အိမ်ထောင်စု တစ်ခုကို တိုက်စားပြုသူမည်သူမဆို အမှတ်ဖြစ်ပါ။



ပုံစံ - စ-၁၂ - အစဉ်းစာရေးတတ်ရေးကိစ္စများ (FORM PC 12)

လက်ညွှန်း၊ စိမ့်ကိန်း၊ အစဉ်းစာရေးတတ်ရေးတွင် အသုံးပြုရန်၊ လူထုစည်းစိမ်းရေးများက ကျေးရွာသို့ ကွင်းဆင်းစဉ် စစ်ဆေး၍
 ပုံစံ ၂ စိမ့်ကိန်းစက်ဝန်းအချိန်ယောယိ အစဉ်းစာရေးတတ်ရေးကိစ္စ သုများစာရင်းကို ပြုစုသွင်းရန်
 စည်းစိမ်းရေးများအမည် **ဒေါ်အိအိအို**

ရက်စွဲ **18.1.2016** စိမ့်ကိန်းစက်ဝန်းအမှတ်ခြစ်မိ (✓) စက်ဝန်း(၁)
 ✓စက်ဝန်း(၂) | စက်ဝန်း(၃) | စက်ဝန်း(၄)

ပြည်နယ်/ တိုင်းမူဒေသကြီး **စစ်ကိုင်း** | မြို့နယ် **ပင်မညီဘူး** | ကျေးရွာအုပ်စု **အိုအောင်ကျေးရွာ** | ကျေးရွာ **အိုအောင်ကျေးရွာ**

အစဉ်းစာရေးခေါင်းစဉ်

စဉ်	အမည်	ကျား (✓)	မ (✓)	အိမ်ထောင် စုတိုက်စား လှယ် (✓) ^(၁)	လူမျိုး	လက်မှတ်
၁	ဒေါ်အိအိအို		✓	✓	ဗမာ	အိအိအို
၂	ဒေါ်ခင်ညိုထွန်း		✓	✓	"	အိအိအို
၃	ဒေါ်အိအို		✓	✓	"	အိအိအို
၄	ဒေါ်ခင်အောင်		✓	✓	"	အိအိအို
၅	ဝင်းစာရေး		✓	✓	"	အိအိအို
၆	အောင်အောင်		✓	✓	"	အိအိအို
၇	အိအိအို		✓	✓	"	အိအိအို
၈	အိအိအို		✓	✓	"	အိအိအို
၉	အိအိအို		✓	✓	"	အိအိအို
၁၀	ဒေါ်အိအိအို	✓	✓	✓	"	အိအိအို
၁၁	ဒေါ်ခင်အောင်		✓	✓	"	အိအိအို
၁၂	ဒေါ်ခင်အောင်		✓	✓	"	အိအိအို
၁၃	ဒေါ်ခင်အောင်		✓	✓	"	အိအိအို
၁၄	ဒေါ်ခင်အောင်		✓	✓	"	အိအိအို
၁၅	ဒေါ်ခင်အောင်		✓	✓	"	အိအိအို
၁၆	ဒေါ်ခင်အောင်		✓	✓	"	အိအိအို
၁၇	ဒေါ်ခင်အောင်		✓	✓	"	အိအိအို
၁၈	ဒေါ်ခင်အောင်		✓	✓	"	အိအိအို
၁၉	ဒေါ်ခင်အောင်		✓	✓	"	အိအိအို
၂၀	ဒေါ်ခင်အောင်		✓	✓	"	အိအိအို
၂၁	ဒေါ်ခင်အောင်		✓	✓	"	အိအိအို
၂၂	ဒေါ်ခင်အောင်		✓	✓	"	အိအိအို
၂၃	ဒေါ်ခင်အောင်		✓	✓	"	အိအိအို
၂၄	ဒေါ်ခင်အောင်		✓	✓	"	အိအိအို
၂၅	ဒေါ်ခင်အောင်		✓	✓	"	အိအိအို
၂၆	ဒေါ်ခင်အောင်		✓	✓	"	အိအိအို
၂၇	ဒေါ်ခင်အောင်		✓	✓	"	အိအိအို
၂၈	ဒေါ်ခင်အောင်		✓	✓	"	အိအိအို
၂၉	ဒေါ်ခင်အောင်		✓	✓	"	အိအိအို
၃၀	ဒေါ်ခင်အောင်		✓	✓	"	အိအိအို

(၁) အိမ်ထောင်စုစိမ်းခြစ်ရန်မလိုပါ။ အမျိုးသား/အမျိုးသမီး အိမ်ထောင်စု တစ်ခုကို ကိုယ်စားပြုသူမည်သူမဆို အမှတ်ခြစ်ပါ။



ဆုံးဖြတ်ချက်များ။

ဆုံးဖြတ်ချက်(၁) - နှုတ်ယူရန် ကော်မတီများ ကို မဲချခံရပြီး ငွေ ချယ်ရီ ဆုံးဖြတ်ခဲ့သည်။
- လူမှုဖူလုံရေး ဘဏ် ခရီးစဉ်များ ကျေးဇူးတင်ကျေးဇူးတင် ကျေးဇူးတင် နှုတ်ယူရန် ကိုယ်တိုင် သတ်မှတ်ရန် ဆုံးဖြတ်ခဲ့သည်။

ဆုံးဖြတ်ချက်(၂) ကျေးဇူးတင် ထူးခြားခြင်းဖြင့် နား ကျေးဇူးတင်သက်ကြီး ဂွမ်းရိုးများ ဂွမ်းရိုးပေးမှုများ နှင့် ကျေးဇူးတင်များ ပူးပေါင်းပြီး ဖော်ထုတ်ပေးရန်

သဘောတူညီချက်များ။

(၁) - စေတနာ့ဝန်ထမ်း ဖွဲ့စည်းကော်မတီ ဝင်များက နား ကျေးဇူးတင် ချယ်ရီကို ချယ်ရီ ဖြန့်ဖြူးပေးရန်

(၂) လူမှုဖူလုံရေး ဘဏ် ခရီးစဉ် နား သတ်မှတ်ရာတွင် ထားရှိသည့် နား မဲခံရမှုများ ကို ကျေးဇူးတင် ကျေးဇူးတင်များ ကိုယ်တိုင် သတ်မှတ်ရန်

(၃) ကျေးဇူးတင် ထူးခြားခြင်းကို သက်ကြီး ဂွမ်းရိုး များ နား ကျေးဇူးတင် ဖော်ထုတ်ပေးရန်

(ပုဂံတမ်းတင်)



လူထုဝဟိုပြုမိမိကိန်း

စစ်ကိုင်းတိုင်းဒေသကြီး၊ပင်လည်ဘူးမြို့နယ်

ကျေးရွာအစည်းအဝေးမှတ်တမ်း

ကျေးရွာ.....အနီးအနားကျေး.....

ကျေးရွာအုပ်စု.....အနီးအနားကျေး.....

အစည်းအဝေးပြုလုပ်သည့်နေရာ၊.....ရပ်ကွက်၊ရွာ၊မြို့နယ်.....

အစည်းအဝေးပြုလုပ်သည့်နေ့ရက်၊.....၂၀၂၁.၁၁.၂၆.....

အစည်းအဝေးပြုလုပ်သည့်အကြောင်းအရာ.....စီမံကိန်းလုပ်ငန်းခွဲပေးချက်ကြီး၊ PRAပြုလုပ်ခြင်း၊
.....ကုသရေးအဖွဲ့အဖွဲ့အဖွဲ့အဖွဲ့.....

အစည်းအဝေးတက်ရောက်သူဦးရေ ကျား (၃၁) ဦး၊ မ (၄၃) ဦး = (၇၄) ဦး

ဆွေးနွေးချက်များ

ဆွေးနွေးချက် (၁) - ဒုတိယဒွိစီမံကိန်း လုပ်ငန်းခွဲများအား ကျေးရွာတစ်ကျေးရွာစီက
ဩဇာရောက်စေရန်အတွက် နေရာချိတ်ဆက်ပေးရန်အတွက် ကျေးရွာဖွံ့ဖြိုးတိုးတက်
သောလုပ်ငန်းကို လုပ်ဆောင်ပေးရန် ဆွေးနွေးသည့်

ဆွေးနွေးချက် (၂) - မမျိုးသမီး မရေစေရသည့်အတွက် ဆိုင်းကုတ်ပေးရန်အတွက်
မမျိုးသမီး (၁) ဖွဲ့၊ မမျိုးသား (၁) ဖွဲ့ ဆွေးနွေးခြင်း၊
- ဦးစားပေးလုပ်ငန်းများကို စီမံကိန်းပြီး ကျေးရွာဩဇာရောက်စေရန်အတွက်
ဧကရပ်၊ နှစ်၊ မမျိုးသားများကို ဩဇာရောက်စေရန်အတွက် ဆွေးနွေးခြင်း၊
- ကျေးရွာဖွံ့ဖြိုးရေး နေရာချိတ်ဆက်ပေးရန်အတွက် စီမံကိန်းကော်မတီ
ဖော်စဉ် အဖွဲ့အဖွဲ့အဖွဲ့အဖွဲ့



ဆုံးဖြတ်ချက်များ။

ဆုံးဖြတ်ချက်(၁) - ဒုတိယနှစ် ဦးစားပေးလုပ်ငန်းကျွေးချွမ်းရာတွင် ကျေးဥက္က ကွဲလွဲမှုရှိ
တကယ်လို့ကပ်သည့် လုပ်ငန်း ကေးကျွမ်းရရှိ ကော်မတီဝင်များနှင့်
ကျေးဥက္ကလူထု ကျေးဥက္ကသားများ ကိုယ်တိုင် ဆုံးဖြတ်ခဲ့

ဆုံးဖြတ်ချက်(၂) - ကျေးဥက္က တွင် ဖြစ်ပျက်နေသော ဖြစ်ရပ်နှင့် ကပ်စပ်မှုများကို ကော်မတီ
နှင့် ကျေးဥက္ကလူထု ကျေးဥက္ကသားများ ပူးပေါင်းပြီး လုပ်ဆောင်သွားရန်
ဆုံးဖြတ်

သဘောတူညီချက်များ။

- (၁) - ဒုတိယနှစ် အတွက် ဦးစားပေး လုပ်ငန်းကျွမ်းချွမ်းရာတွင်
 - ကျေးဥက္က မှုဖြင့် နယ်လမ်းမကြီး နှင့် ဆက်သွယ်သော လမ်း (၂) မှု
 - ဥက္ကတွင် လမ်း (၂ ဒုတိယ)
 - ဆေးခန်း ကျောင်း (တတိယ)
- (၂) - ဆေးခန်း ကျောင်း (တတိယ)

(၃) လုပ်ငန်းလုပ်ဆောင်ရာတွင် ကော်မတီ မှ ကျေးဥက္က လူထုများ . . . နှင့်
ပူးပေါင်းပြီး လုပ်ငန်း ကို ကော်မတီ မှုဖြင့် ဆောင်ရွက်ရန် ဆ
သဘောတူခဲ့သည်။

(မှတ်တမ်းတင်)



၁၅။ ကဏ္ဍအလိုက် အခက်အခဲမှတ်တမ်း

၁၃. သွေး ကျိန် ကဏ္ဍအလိုက် ဦးစားပေးဖွံ့ဖြိုးရေးလုပ်ငန်းစဉ်များ
 မူရင်းအား ကျေးဇူးဖွံ့ဖြိုးရေးအထောက်အကူပြုကော်မတီတွင် ထားရှိရပါမည်။ အခြားဌာနများနှင့် ညှိနှိုင်းရန်အတွက် မိတ္တူအား

အစဉ်	လုပ်ငန်း	အဆိုပြုသူ	လ/ နှစ်	လုပ်ဆောင်မည့်သူ	ပြင်ပမှ ထောက်ပံ့ပေးသူ
အခြေခံအဆောက်အအုံ	၁ ရေတွင်းမြင်မြင်	၂ ကျား ၂ မ	..၉/..၂၀၁၅	ကျေးဇူးတင် ၅၆၆.ကျေးဇူး	စီမံကိန်းဗဟိုဌာန ၅၆၆.၆၁၆
	၂ ဥက္ကဋ္ဌအဖွဲ့အဖွဲ့အဖွဲ့	၂ ကျား ၂ မ	..၉/..၂၀၁၆	ကျေးဇူးတင် ၅၆၆.ကျေးဇူး	စီမံကိန်းဗဟိုဌာန
	၃ ဥက္ကဋ္ဌအဖွဲ့အဖွဲ့အဖွဲ့	၂ ကျား ၂ မ	..၉/..၂၀၁၇	ကျေးဇူးတင် ၅၆၆.ကျေးဇူး	စီမံကိန်းဗဟိုဌာန
	၄ မူကြံကျေပေး	၂ ကျား ၂ မ	..၉/..၂၀၁၈	ကျေးဇူးတင် ၅၆၆.ကျေးဇူး	စီမံကိန်းဗဟိုဌာန
	၅ စာတည်းဝင်	၂ ကျား ၂ မ	..၉/..၂၀၁၉	ကျေးဇူးတင် ၅၆၆.ကျေးဇူး	စီမံကိန်းဗဟိုဌာန
အသက်မွေးဝမ်းကျောင်း/ဖွံ့ဖြိုးရေး	၁ ငွေမြဲရေး(ကြေးကမ်းရောင်း)	၂ ကျား ၂ မ/.....		
	၂ စိုက်ပျိုးရေး(ပျဉ်းမာ)	၂ ကျား ၂ မ/.....		
	၃ စိုက်ပျိုးရေး	၂ ကျား ၂ မ/.....		
	၄ ကုဏ္ဍ	၂ ကျား ၂ မ/.....		
	၅ စိုက်ပျိုးရေး(ကြေးကမ်းရောင်း)	၂ ကျား ၂ မ/.....		
ကျန်းမာရေးနှင့် အဟာရ	၁ ဆေးဝါး	၂ ကျား ၂ မ/.....		
	၂ ကျန်းမာရေးညွှန်ညွှန်	၂ ကျား ၂ မ/.....		
	၃ ကျန်းမာရေး ဆရာမ	၂ ကျား ၂ မ/.....		
	၄ ဆေးပေးချိ	၂ ကျား ၂ မ/.....		
	၅	၂ ကျား ၂ မ/.....		
ပညာရေး	၁ သိပ္ပံပညာရေးသင်တန်းများ	၂ ကျား ၂ မ/.....		
	၂ သင်ထောက်ကူပညာရှင်များ	၂ ကျား ၂ မ/.....		
	၃	၂ ကျား ၂ မ/.....		
	၄	၂ ကျား ၂ မ/.....		
	၅	၂ ကျား ၂ မ/.....		
အခြား	၁	၂ ကျား ၂ မ/.....		
	၂	၂ ကျား ၂ မ/.....		
	၃	၂ ကျား ၂ မ/.....		
	၄	၂ ကျား ၂ မ/.....		
	၅	၂ ကျား ၂ မ/.....		



၁၆။ ကျေးရွာဖွံ့ဖြိုးရေးစီမံချက်အရည်အသွေးထိန်းချုပ်မှု (Checklist for VDP)

ထိန်းချုပ်သူ-

ရက်စွဲ-

ရွာ-
မြို့နယ်-

VDP ရက်စွဲ-
ကျေးရွာအုပ်စု-

(၁) VDP စာရွက်စာတမ်းပြီးဆုံးမှုကို စစ်ဆေးပါ။ (OM အရ)

- မျက်နှာဖုံး (အဖုံး)
- ဗာတီကာ
- ကျေးရွာအခြေခံ Data
- PSA အကျဉ်းချုပ်နှင့် PRA လုပ်ငန်းစဉ်
- အမျိုးသား/အမျိုးသမီးအဖွဲ့များ၏ အခက်အခဲများ
- ကျေးရွာမျှော်မှန်းချက် (ဆွေးနွေးချက်ရလဒ်)
- အမျိုးသား/အမျိုးသမီးအဖွဲ့များသဘောတူထားသည့် နောင်လေးနှစ်အတွက် ဦးစားပေးလုပ်ငန်းများစာရင်း (အခြေခံအဆောက်အအုံ၊ အသက်မွေးမှု၊ ပညာရေး၊ လူမှုရေးထိန်းသိမ်းမှု....)

နောက်ဆက်တွဲများ-

- လူမှုရေးအကဲဖြတ်မှု စာရွက်စာတမ်းခါတ်ပုံနှင့် PRA လုပ်ငန်းစဉ် (ဖြစ်နိုင်လျှင်)၊ မြေပုံများ ပါရမည်၊ စည်းစိမ်ပိုင်ဆိုင်မှုအဆင့်၊ venn ပုံ...
- ကျေးရွာစီမံကိန်းရေးဆွဲရေးအစည်းအဝေးမိတ္တူ
- ကျေးရွာ၏အချက်အလက် (PC 1 ပုံစံ)
- ကျေးရွာမျှော်မှန်းချက်

(၂) လူမှုရေးအကဲဖြတ်မှုအရည်အသွေးနှင့် VDP စစ်ဆေးပါ။

- VDP တွင်ပါဝင်သောဦးရေ (အမျိုးသား/အမျိုးသမီး)- |
- လူမှုရေးအကဲဖြတ်မှုအရည်အသွေးနှင့် VDP အတွက် ရက်ပေါင်း-
- PRA ပစ္စည်းများ အသုံးပြုသည့် အရေအတွက်-
- ပါဝင်သောဦးရေနှင့် လုပ်ငန်းများ မှတ်တမ်းတင်ခြင်း (အစည်းအဝေးမှတ်တမ်း၊ အဖွဲ့ခါတ်ပုံ၊ တိုင်းရင်းသားအနည်းစုနှင့် ထိခိုက်လွယ်သော အဖွဲ့များ)
 - အလွန်ကောင်း
 - ကောင်း
 - ညံ့
- လုပ်ငန်းများ မှတ်တမ်းတင်ခြင်းနှင့် အမျိုးသမီးအဖွဲ့အစည်းအဝေး၏ရလဒ် အားခွဲခြားပေးထားသလား။
 - ရှိ
 - မရှိ
- စီမံကိန်းအရေအတွက် (အမျိုးသား/အမျိုးသမီးရွေးချယ်မှုအရေအတွက်)- |
- PRAနှင့်သက်ဆိုင်သောအခြား စီမံကိန်းအရေအတွက် (အမျိုးသား/အမျိုးသမီးရွေးချယ်မှုအရေအတွက်)- |