

ပြည်ထောင်စုသမ္မတ မြန်မာနိုင်ငံတော်အစိုးရ  
စိုက်ပျိုးရေး၊ မွေးမြူရေးနှင့် ဆည်မြောင်းဝန်ကြီးဌာန  
ကျေးလက်ဒေသဖွံ့ဖြိုးတိုးတက်ရေးဦးစီးဌာန  
ညောင်ဦးမြို့နယ်



လူထုဗဟိုပြုစီမံကိန်း  
National Community Driven Development Project  
(NCDDP)



ကျေးရွာဖွံ့ဖြိုးရေးအစီအစဉ်  
Village Development Plan (VDP)  
စဉ့်ကူး(မြောက်)ကျေးရွာ၊ စဉ့်ကူးအုပ်စု

၂၀၁၆-ခုနှစ်

ညောင်ဦးမြို့နယ်

## မာတိကာ

- ၁။ မြို့နယ်မြေပုံ
- ၂။ ကျေးရွာမြေပုံ(တည်နေရာ)
- ၃။ အုပ်စုတွင်ပါဝင်သောကျေးရွာများစာရင်း
- ၄။ ကျေးရွာသမိုင်းကြောင်း
- ၅။ လူထုပူးပေါင်းပါဝင်သော လူမှုဆန်းစစ်ခြင်းနှင့် အကဲဖြတ်ခြင်းလုပ်ငန်းစဉ်(PSA/PRA)အကျဉ်းချုပ်ဖယား
- ၆။ ကျေးရွာဖွံ့ဖြိုးရေးအစီအစဉ်အတွက်အသုံးပြုခဲ့သော PRA tools များနှင့်တစ်ခုချင်းစီအတွက်သုံးသပ်ချက်များ
- ၇။ ကော်မတီဝင်များရွေးချယ်ခြင်းနှင့်ကျေးရွာဖွံ့ဖြိုးရေးအစီအစဉ်ဆောင်ရွက်မှုမှတ်တမ်းဓါတ်ပုံများ
- ၈။ ကော်မတီဝင်များစာရင်း
- ၉။ ကျေးရွာအချက်အလက်(ပုံစံ-၁)
- ၁၀။ စီမံကိန်းစက်ဝန်းအချိန်ဖယား(ပုံစံ-၂)
- ၁၁။ ကျေးရွာဖွံ့ဖြိုးရေးဦးစားပေးအစီအစဉ်(ပုံစံ-၃)
- ၁၂။ ကျေးရွာအုပ်စုစီမံကိန်းလုပ်ငန်းခွဲရွေးချယ်ခြင်း(ပုံစံ-၄)
- ၁၃။ အစည်းအဝေးတက်ရောက်သူများစာရင်း(ပုံစံ-၁၂)
- ၁၄။ အစည်းအဝေးမှတ်တမ်းများ
- ၁၅။ ကလူ့အလိုက်ဦးစားပေးဖွံ့ဖြိုးရေးလုပ်ငန်းစဉ်များ
- ၁၆။ ကျေးရွာဖွံ့ဖြိုးရေးစီမံချက်အရည်အသွေးထိန်းချုပ်မှု (Checklist For VDP)

# ညောင်ဦးမြို့နယ်လူထုဗဟိုပြု စီမံကိန်း

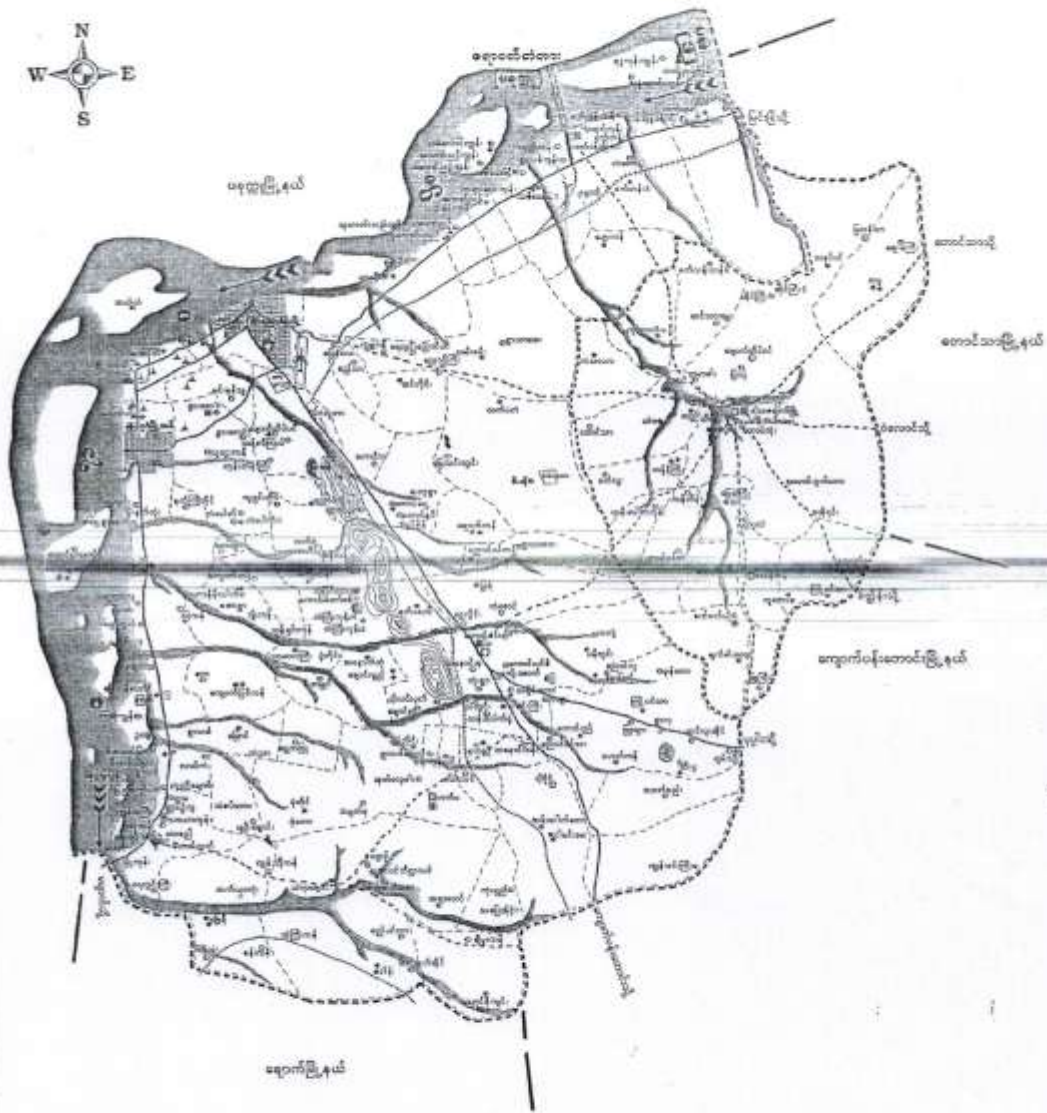

# ညောင်ဦးမြို့နယ်၊ စဉ့်ကူးကျေးရွာအုပ်စု တည်ရှိမှုပြမြေပုံ



- ညွှန်ပြချက်**
- ကျေးရွာအုပ်စုနယ်နိမိတ်
  - ရပ်ကွက်နယ်နိမိတ်
  - ကွင်းခြားလမ်း
  - ကာလမ်း(ကမ္ဘာ့လမ်း)
  - မြေသာလမ်း
  - သဲချောင်း
  - စာသင်ကျောင်း
  - ဘုန်းကြီးကျောင်း
  - စေတီ
  - အုပ်ချုပ်ရေးမှူးရုံး
  - ဓန
  - အိမ်နိမ့်ရုံး
  - ကျေးလက်ကျန်းမာရေးဌာန
  - သုဿန်
  - မြေသားစေ့ကန်
  - စာကြည့်တိုက်
  - ရိပ်ခန်း

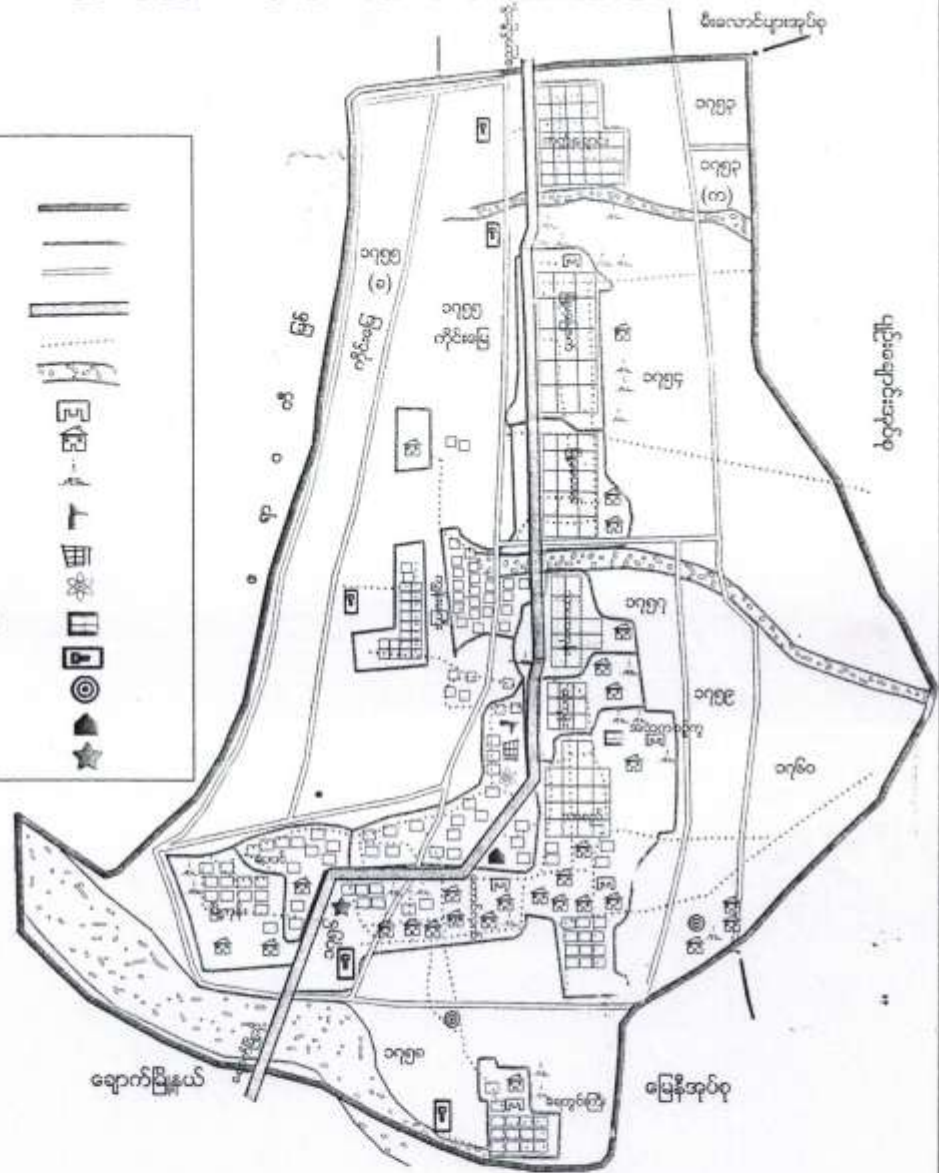

ချောက်မြို့နယ်

မြေခိုအုပ်စု

ပျဉ်းချောင်းအုပ်စု

စီးလောင်းပျားအုပ်စု



ကျေးရွာအုပ်စုတွင်ပါဝင်သော ကျေးရွာများစာရင်း

စဉ်	အုပ်စုအမည်	ကျေးရွာအမည်	အိမ်ထောင်စု	လူဦးရေ		
				ကျား	မ	ပေါင်း
၁	စဉ့်ကူ	စဉ့်ကူ(တောင်)	၂၁၃	၄၃၀	၄၃၃	၈၆၃
၂	စဉ့်ကူ	စဉ့်ကူ(မြောက်)	၂၀၈	၄၇၁	၄၆၂	၉၃၃
၃	စဉ့်ကူ	မြို့ကုန်း	၂၅၆	၅၄၀	၅၉၀	၁၁၃၀
၄	စဉ့်ကူ	ဈေးရပ်	၁၂၀	၂၄၄	၃၀၃	၅၄၇
၅	စဉ့်ကူ	သာစည်	၂၆၄	၄၃၇	၅၇၃	၁၀၁၀
၆	စဉ့်ကူ	တောင်လက်	၂၁၉	၄၈၈	၄၉၈	၉၈၆
၇	စဉ့်ကူ	ဆုံကုန်း	၁၄၈	၂၆၃	၃၃၇	၆၀၀
၈	စဉ့်ကူ	ကျွန်းမကြီး	၁၂၀	၂၇၀	၂၇၉	၅၄၉
၉	စဉ့်ကူ	သာယာကုန်း	၉၃	၁၆၄	၂၀၃	၃၆၇
၁၀	စဉ့်ကူ	ရေတွင်းကြီး	၁၈၂	၃၄၅	၄၄၀	၇၈၅
၁၁	စဉ့်ကူ	ကုက္ကိုချောင်း	၁၀၁	၂၄၃	၂၈၂	၅၂၅
၁၂	စဉ့်ကူ	ပေပင်	၈၇	၂၁၉	၂၄၄	၄၆၃
				စုစုပေါင်းလူဦးရေ		၈၇၅၈

လူထုပူးပေါင်းပါဝင်သော လူမှုဆန်းစစ်ခြင်းနှင့် အကျိုးပြတ်ခြင်းလုပ်ငန်းစဉ်(PRA/PSA) အကျဉ်းချုပ်ဖော်ပြချက်

စဉ်	အကြောင်းအရာ	ရက်စွဲ	ဦးတည်ချက်	တက်ရောက်သူ			အဓိကတွေ့ရမှုချက်
				ကျား	မ	ပေါင်း	
၁	လူမှုရေးအရင်းအမြစ် ပြုပြင်ဆင်ခြင်	၂၀၂၂.၀၁.၂၅	ကျေးရွာသူ ကျေးရွာသားများ၊ စေတနာ့ဝန်ထမ်း များ	၁၉	၄၀	၅၉	ကျေးရွာနယ်နိမိတ်အတွင်းရှိ အိမ်ခြေများ၊ သဘာဝအရင်း အမြစ်များ၊ လက်ရှိအခြေအ နေနှင့်အသုံးပြုမှုများကိုစု ဆွဲဖော်ထုတ်ခြင်း။
၂	ကျားမ အရင်းအမြစ် ပိုင်ဆိုင်မှုပြုစုံ	၂၀၂၂.၀၂.၀၂	ကျေးရွာသူ ကျေးရွာသားများ၊ စေတနာ့ဝန်ထမ်း များ	၁၀	၃၀	၄၀	အမျိုးသားအမျိုးသမီးတို့၏ ပိုင်ဆိုင်မှုနှင့်ထုံးစံပြင်ဆင်မှု၊ ပူးပေါင်းဆောင်ရွက်သည့် ကြောင်းတွေ့ရမှုများ။
၃	နေရာရွှေ့ပြောင်း စီမံခြင်း	၂၀၂၂.၀၂.၀၅	ကျေးရွာသူ ကျေးရွာသားများ၊ စေတနာ့ဝန်ထမ်း များ	၅၀	၃၀	၈၀	ပတ်ဝန်းကျင်အသေးစားလူမှုစီးပွား အုပ်စုများနှင့်ကျေးရွာအသား နယ်များသည်ကျေးရွာရွှေ့ပြောင်း ရေးအစီအစဉ်ရေးဆွဲရာတွင် ပါဝင်သည့်ကြောင်းတွေ့ရမှု များ။
၄	ကျားမ အခန်းကဏ္ဍပြ ပတ်ဝန်းကျင်	၂၀၂၂.၀၂.၁၅	ကျေးရွာသူ ကျေးရွာသားများ၊ စေတနာ့ဝန်ထမ်း များ	၂၉	၃၀	၅၉	အမျိုးသားများအမျိုးသမီး များလက်ရှိရရှိသောအခွင့် အလမ်းများကိုနှိုင်းယှဉ်ဖော် ထုတ်ခြင်း။
၅	ရာသီခွင်ပြ ပြုစုမှု	၂၀၂၂.၀၂.၂၅	ကျေးရွာသူ ကျေးရွာသားများ၊ စေတနာ့ဝန်ထမ်း များ	၁၉	၄၀	၅၉	ကျေးရွာလူထု၏အလုပ်ရပ် သောကာလကိုရှောင်ရှားပြီးစီမံ ကိန်းလုပ်ငန်းများကိုအ ကောင်အထည်ဖော်နိုင်ခြင်း။
၆	အဖွဲ့အစည်း ဖျက်ဆက်မှုပြုစုံ	၂၀၂၂.၀၂.၂၆	ကျေးရွာသူ ကျေးရွာသားများ၊ စေတနာ့ဝန်ထမ်း များ	၁၀	၃၀	၄၀	ကျေးရွာအတွင်းမှပိုင်ပိုင် အဖွဲ့အစည်းများမည်သို့ဖျက် ဆက်လုပ်ဆောင်ရွက် ကြောင်းတွေ့ရမှုဖော်ထုတ် ခြင်း။

စတုရန်းပုံအောက်၌ ကျေးလက် ယဉ်ကျေးရေး အရင်းအမြစ်ပြု ဖြေပုံ

၂၂.၃.၂၀၁၄

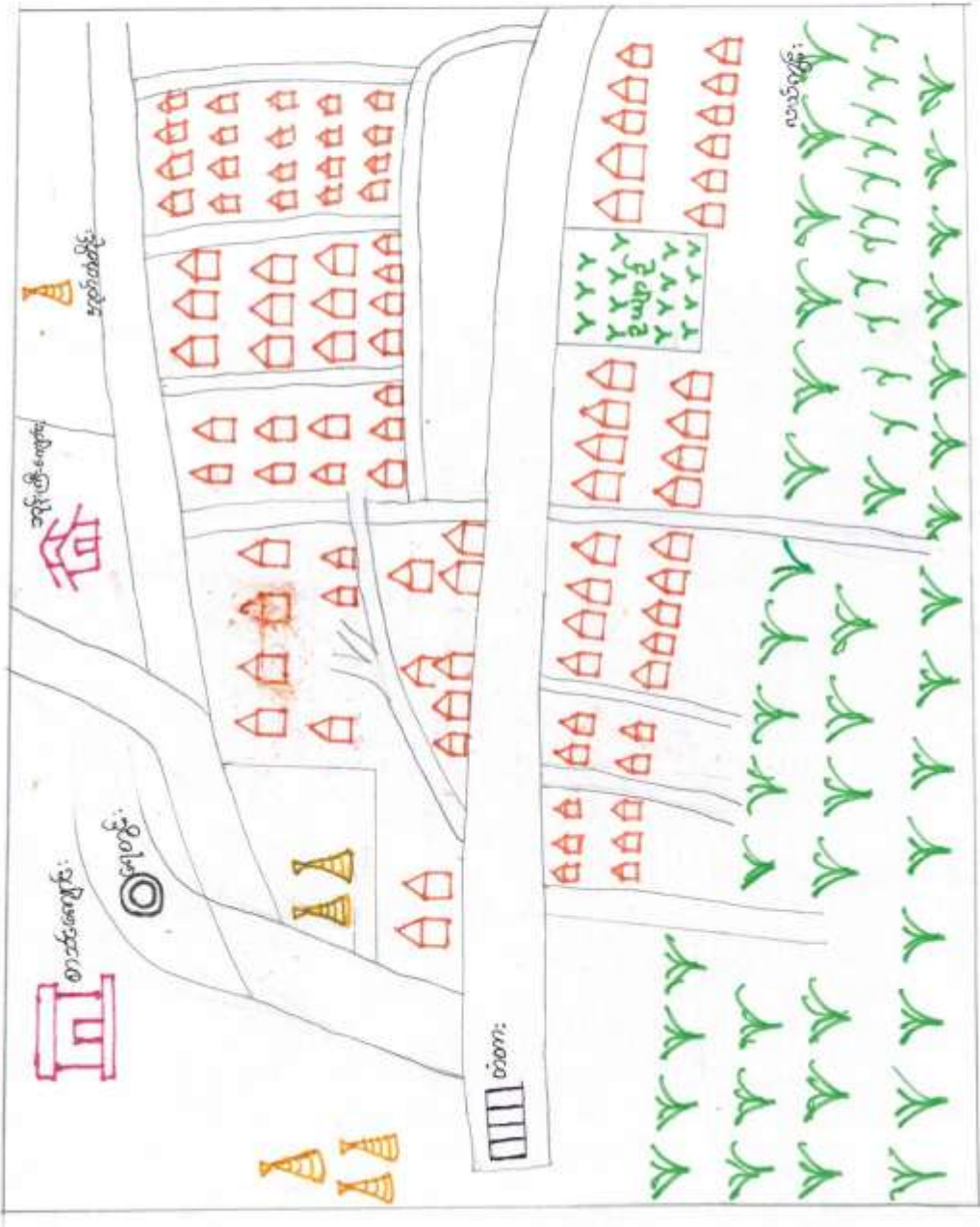
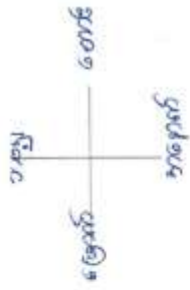

- စာသင်ကျောင်း: (Square with cross symbol)
- ကုန်ကြီးကျောင်း: (Circle with cross symbol)
- စေတီ (Stupa symbol)
- လူနေအိမ် (House symbol)
- လယ်ကွင်း: (Green tree symbol)
- ရေတွင်း: (Circle with cross symbol)
- တံတား: (Vertical bars symbol)
- လမ်း: (Double line symbol)

လူမှုရေး၊ ကရုဏ်း၊ အဖြစ်ပြ မြေပုံ

သုံးသပ်ချက်

လူမှုရေး၊ ကရုဏ်း၊ အဖြစ်ပြ မြေပုံ ကားကြည့်ခြင်း၊ ကားဖြင့် စဉ်ကူ (အောက်) ကျေးရွာမှာ

လျှောက်စဉ် - ရွာက ကားလမ်းမကြီးကားတွင်ရှိကြောင်းတွေ့ရပါသည်။ မြေပုံကားကြည့်ခြင်း၊ ကားဖြင့် ကျေးရွာကတွင်းရှိ အခြေခံအဆောက်အအုံများ၊ ရုပ်ပုံ၊ ရေကြောင်းတွေ့ရှိနိုင်ပါသည်။ ရွာတွင်ရှိသော ကျေးရွာများမှာ ပတ်လည်လမ်းဖြင့် ကိုင်းလျှင်လျှင် ကိုယ်အစီအမံလုပ်ကိုင်ကြောင်း သိရပါသည်။ ထို့ကြောင့် နှိုင်းယှဉ်ရေးနှင့်ပတ်သက်သော အသိပညာပေး ဖော်ပြချက်များ၊ နည်းပညာများ၊ ဆောက်လုပ်ရေးများ ပြုလုပ်ပါသည်။ ရွာတွင်း လမ်းများမှာလည်း အခြေခံအဆောက်အအုံ ကျင်းကြောင်းကားသွားလာရန် သက်သာပါသည်။ စာသင်ကျောင်း၊ ဆိုင်ရောင်းရုံ၊ မှာယူခြင်း၊ ရေကြောင်း သိရပါသည်။ ထို့ကြောင့် ကျောင်းသား၊ ကျောင်းသူများ၏ လိုအပ်ချက်နှင့် လမ်းကမ်းခြံစားယူသောကြား နိုင်ရန် ကျောင်းခြံစည်းရိုးဆက်လက်လုပ်ပါသည်။ မြေပုံကားကြည့်ခြင်း၊ ကားဖြင့် ကျေးရွာကတွင်းရှိ လူမှုရေးအဆင့်တစ်ခုနှင့် ယူကရား၊ စီးပွားရေး၊ လူမှုရေး၊ ကျန်းမာရေး၊ လမ်းပန်းဆက်သွယ်ရေး စသည့် အခြေခံအဆောက်အအုံကို လေ့လာသုံးသပ်နိုင်ပါသည်။



“ ဇနီးမင်းတို့ကား အထင်ပတ်ပတ်ဖြစ်ကြား ”

စဉ်	အကြောင်းအရာ	ပြုဆိုရမည့်အခန်းများ	အိမ်ထောင်စု	ကျင့်ကြံရန်
၁။	ပြောလည်သောအခါ	အား ၁၅၅၊ ယာ/လိုင် (၅) ဇက၊ တိုက်ခိမ်း၊ တရုံကားပွန်ပိုး	၄၂	၂၀
၂။	အသင့်အတင့် ပြောလည်သောအခါ	ဝက်၊ ဩက်၊ ခွား၊ ယာ/လိုင် (၃၇) ဇက၊ တရုံကားပွန်ပိုး	၆၂	၃၀
၃။	ခွမ်းပါးသောအခါ	ဝက်၊ ဩက်၊ တရုံ-ပွန်ပိုး၊ တရုံ-ပွန်ပိုး တစ်နေ့လည်တစ်နေ့စား	၁၀၄	၅၀

ခေုကင်ကး အဆင့် သတ်မှတ်ခြင်း

သုံးသပ်ချက်

ခေုကင်ကး အဆင့် သတ်မှတ်ခြင်းတွင် အဆင့် (၃) ဆင့် ရှိကြောင်း တွေ့ရှိရပါသည်။

ပြေလည်စောအုပ်စု

ပြေလည်စောအုပ်စုတွင် နွား ၁၁၅၆၊ ယာ/ကိုင်း ၂၅၁၈၈ အထက်၊ ထိုက်၊

ထရိုကသွပ်ဖို၊ ဖွင့် အခြား ပစ္စည်းများ ပိုင်ဆိုင်ကြောင်း တွေ့ရှိရပါသည်။

အဆင့် အတင့် ပြေလည်စောအုပ်စု

အဆင့် အတင့် ပြေလည်စောအုပ်စုတွင် ဝက်၊ ကြက်၊ နွား၊ ယာ/ကိုင်း ၂၃၁၈၈၊

ထရိုက၊ ထန်း၊ ရွက်ဖို၊ ဖွင့် အခြား ပစ္စည်းများ ပိုင်ဆိုင်ကြောင်း တွေ့ရှိရပါသည်။

ခွမ်းပါးစောအုပ်စု

ခွမ်းပါးစောအုပ်စုတွင် ဝက်၊ ကြက်၊ ထန်းရွက်ဖို၊ ထန်းရွက်က၊ တစ်နေ့လှုပ်

တစ်နေ့စား ၇၀ များသာ ဖြစ်ကြောင်း တွေ့ရှိရပါသည်။

ပြေလည်စောအုပ်စုတွင် အိမ်ထောင်စု (၄၂)၊ အဆင့် အတင့် ပြေလည်စော အုပ်စုတွင် အိမ်ထောင်စု (၆၅) ဖွင့် ခွမ်းပါးစောအုပ်စုတွင် အိမ်ထောင်စု (၁၀၄) ရှိကြောင်း တွေ့ရှိရပါသည်။ ထို့ကြောင့် ကျေးရွာအုပ်စု ဖွံ့ဖြိုးထိုးတက်ရန် ဖွင့် ယူစေရန်၊ အဆင့် အတင့် ဖြင့် ဖားလားစာရန် အလုပ်အကိုင် အခွင့်အလမ်း ဖွင့် ဝင်စွမ်းပါးစောအုပ်စု ရှိရန် လိုအပ်နေပါသည်။



ကုသိုလ်ဗျာဒိတ် ဖြစ်ပွားခြင်း

သုံးသပ်ချက်

စိုက်ပျိုးခြင်း

ကဆုန်၊ နယုန်၊ ဝါဆို၊ ဝါခေါင် လများတွင် ယာလုပ်ငန်းများ လိုလုပ်နိုင်ကြပါသော  
တော်သမင်း၊ သီတင်းကျွတ်၊ တန်ဆောင်မုန်း၊ နတ်တော်၊ မြာသိုလ်များတွင် ကိုင်း၊ ကုတ်ငှက်များကို  
လုပ်နိုင်ကြကြောင်း တွေ့ရှိရပါသည်။ ယာစိုက်သူများ၊ ကိုင်းစိုက်သူများ၊ ယာနှင့်ကိုင်းပါ စိုက်ကြ  
သူများ ရှိသည်ကိုလည်း သိရှိရပါသည်။

စိုက်ပျိုးခြင်း

တန်ခူးလ၊ သီတင်းကျွတ်၊ တန်ဆောင်မုန်း၊ တပို့တွဲ၊ တပေါင်း လများတွင် ယာများ၊ ကိုင်း၊ မြာ၊  
စိုက်ပျိုးကြကြောင်း သိရှိရပါသည်။ သီတင်းကျွတ်နှင့် တန်ဆောင်မုန်း လများ ဖြစ်ပျိုးခြင်း နှင့် စိုက်ပျိုး  
ခြင်း ဖြစ်ပွားခြင်း အလုပ်များ၊ ယာ လများ ဖြစ်ကြောင်း တွေ့ရှိရပါသည်။ ထိုလများတွင် ကျေးရွာ  
ဖွံ့ဖြိုးရေး လုပ်ငန်းများ နှင့် အခြားလုပ်ငန်းများ ဆောင်ရွက်ရန် မသင့်တော်ကြောင်း တွေ့ရပါသည်။

ဝင်ငွေရရှိခြင်း

ဝင်ငွေရရှိခြင်းမှာ စိုက်ပျိုးမှုကလေးများ ဖြစ်သော သီတင်းကျွတ်၊ တန်ဆောင်မုန်း၊ တပို့တွဲ၊  
တပေါင်း လများတွင် ဝင်ငွေ အကောင်းဆုံး လများ ဟု တွေ့ရှိရပါသည်။ ကျန်သောလများ မှာ  
ဝင်ငွေ နည်းပါးသော လများ ဖြစ်သည့် အတွက် ဝင်ငွေရရှိနိုင်သော လုပ်ငန်းများ စီစဉ်ဆောင်ရွက် ထောက်ပံ့  
ကူညီပေးရန်လိုအပ်ကြောင်း တွေ့ရပါသည်။

သွေးလွန်တုပ်ကွေး ရောဂါဖြစ်ပွားခြင်း

သို့မို့လျှင် နယုန်၊ ဝါဆို လများတွင် သွေးလွန်တုပ်ကွေး ရောဂါဖြစ်ပွား ကြောင်း သိရပါသည်။  
ထိုလများမတိုင်မီ သွေးလွန်တုပ်ကွေး ရောဂါကြိုတင်ကာကွယ်ခြင်း လုပ်ငန်းများ လိုအပ်သောဆေးဝါး  
ထောက်ပံ့မှု များ ပြုလုပ်ပေးရန် လိုအပ်ကြောင်း တွေ့ရပါသည်။



ဘုရားဖွဲ့

တန်ခူး၊ ဝါဆို၊ ဝါခေါင်၊ စက်သလင်း၊ ဒဂုံတင်း၊ ကျွတ်ဒွင်၊ နတ်တော် လများတွင် အလှူဖွဲ့၊ ဘုရားဖွဲ့ ကျင်းပပြုလုပ်သော လများဖြစ်ကြောင်း၊ တွေ့ရှိရပါသည်။ တန်ခူးလနှင့် နတ်တော် လများမှ နှစ်ပတ်သည် ဘုရားဖွဲ့များဖြစ်၍ အချိန်ကာလကားဖြင့် (၇) ရက်မျှသာကြာကြောင်း သိရပါသည်။ ဝါတွင်းကာလဖြစ်သော ဝါဆို၊ ဝါခေါင်၊ စက်သလင်း၊ ဒဂုံတင်း၊ ကျွတ်လများတွင် မထပ်စဉ် ဘုရားဖွဲ့များဖြစ်ကြောင်း သိရပါသည်။ ထိုလများတွင် ဘုရားဖွဲ့ကျင်းပသော ကာလများမှာ ထိုစောင်း၊ သော်လည်း၊ ကျေးရွာ ဖွဲ့၊ ဖြိုး၊ စူး၊ လှော်ငါး၊ များနှင့်၊ မကြာခင် လှော်ငါးများကို ဆောင်ရွက် နိုင်ကြောင်း သိရပါသည်။

အလှူဖွဲ့ချိန်

တန်ခူးလ၊ ဒဂုံတင်း၊ ကျွတ်၊ တန်ဆောင်မုန်း၊ ဒွင်တင်၊ လများတွင် အလှူဖွဲ့ချိန်များ နည်းပါးကြောင်း တွေ့ရပါသည်။ နတ်တော်၊ ပြာသို၊ တပို့တွဲ လများတွင် အလှူဖွဲ့ကျင်းပချိန်များ ပြားသော ကာလများဖြစ်ကြောင်း၊ တွေ့ရပါသည်။ ထိုကာလများတွင် စိမ့်ကိန်း၊ လှော်ငါး များ၊ အကောင်အထည်ပတ်ဆောင် ရွက်ရန် ချင့်ချိန်စဉ်အရ ရန်လိုက်ပါသည်။

# အဖွဲ့အစည်းချိတ်ဆက်မှုပြပုံစံ

စဉ်ကူး(မြောက်)ကျေးရွာ

၂၄.၃.၂၀၁၆

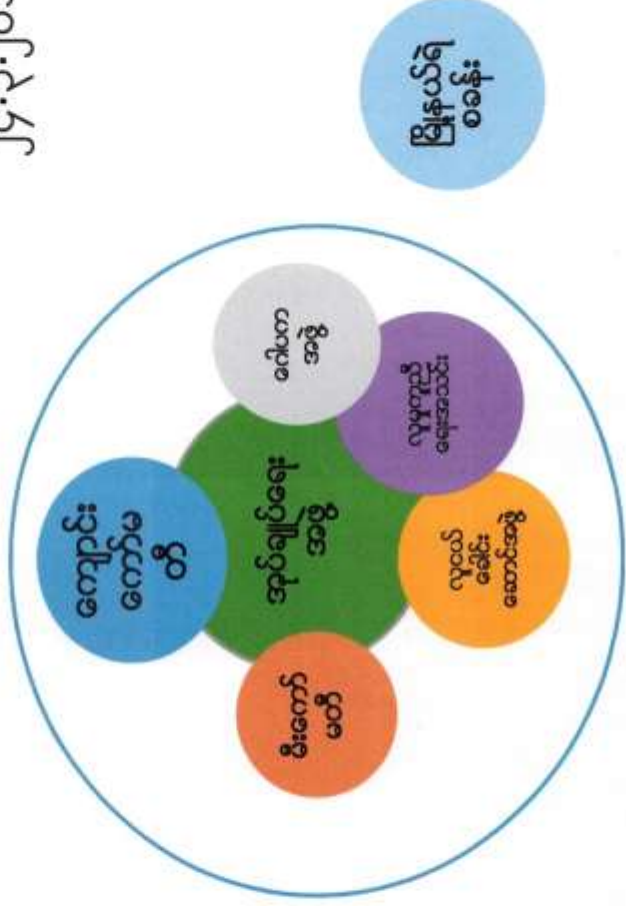

အဖွဲ့အစည်း ချိတ်ဆက် ဖွဲ့ဖြေပုံစံ

ဆုံးဆက်ချက်

ကျေးဇူးအတွင်း၌ အဖွဲ့အစည်းများမှာ အုပ်ချုပ်ရေး အဖွဲ့နှင့် ပူးပေါင်း ဆောင်ရွက်ရန်အတွက်

ရွေးချယ်ပေးကြောင်း တောင်းဆိုပါသည်။

ကျေးဇူးအတွင်း၌ အဖွဲ့အစည်းများမှာ ကျေးဇူးအဖွဲ့၊ ဖြိုးရှေးလုပ်ငန်း များတွင် စွမ်းဆောင်ရည်ကောင်းမွန်ပြီး အချင်းချင်း ချိတ်ဆက်ဖွဲ့ဖြေပုံစံနှင့် ဆောင်ရွက်ပေးကြောင်း တောင်းဆိုပါသည်။  
အဖွဲ့အစည်း ချိတ်ဆက်ဖွဲ့ဖြေပုံစံ အား ကြည့်ခြင်း အားဖြင့် အမျိုးသမီး များပါဝင်သော အဖွဲ့အစည်း ဖွဲ့ကြောင်း တောင်းဆိုပါသည်။ ထို့ကြောင့် အမျိုးသမီး များ အား ရောမစားခြင်း၊ အမျိုးသမီး များ၏ ပူးပေါင်းပါဝင်မှု အား နည်းနေခြင်း စသည်ဖြင့် အမျိုးသမီး များ၏ လှည့်လည်ရေး အခွင့်အလမ်း နည်းပါးနေကြောင်း တောင်းဆိုပါသည်။ ထို့ကြောင့် အမျိုးသမီး များ၏ စွမ်းဆောင်ရည် မြှင့်တင်ရန်နှင့် ပူးပေါင်းပါဝင်မှု အားကောင်းလာစေရန် လိုအပ်နေပါသည်။

အဖွဲ့အစည်း ချိတ်ဆက်ဖွဲ့ဖြေပုံစံ အား ရေးဆွဲခြင်းကြောင့် ကျေးဇူးအဖွဲ့ထံမှ ကျေးဇူးအတွင်း၌ အဖွဲ့အစည်းများနှင့် လုပ်ငန်းတာဝန်များ လုပ်ဆောင်မှု ထို့ကို သိရှိနိုင်ပါသည်။  
အဖွဲ့အစည်း များ၏ ချိတ်ဆက်အလုပ် လုပ်ပုံနှင့် အဖွဲ့အစည်း တစ်ခုချင်း၏ ဆောင်ရွက်မှုများကို ကျေးဇူးအဖွဲ့ထံမှ သိရှိနားလည်ရပါသည်။ ထို့ကြောင့် အစိုးရနှင့် ကျေးဇူးအဖွဲ့ထံမှ ကြားနာပြောစကားဆောင်သော ဆက်ဆံရေးကိုလည်း ပေါ်ပေါက်လာပါသည်။

ကျား၊မ - အခန်းကဏ္ဍပြ ပင့်ကူအိမ်ပုံစံ

စဉ်ကူ (ခြောက်)

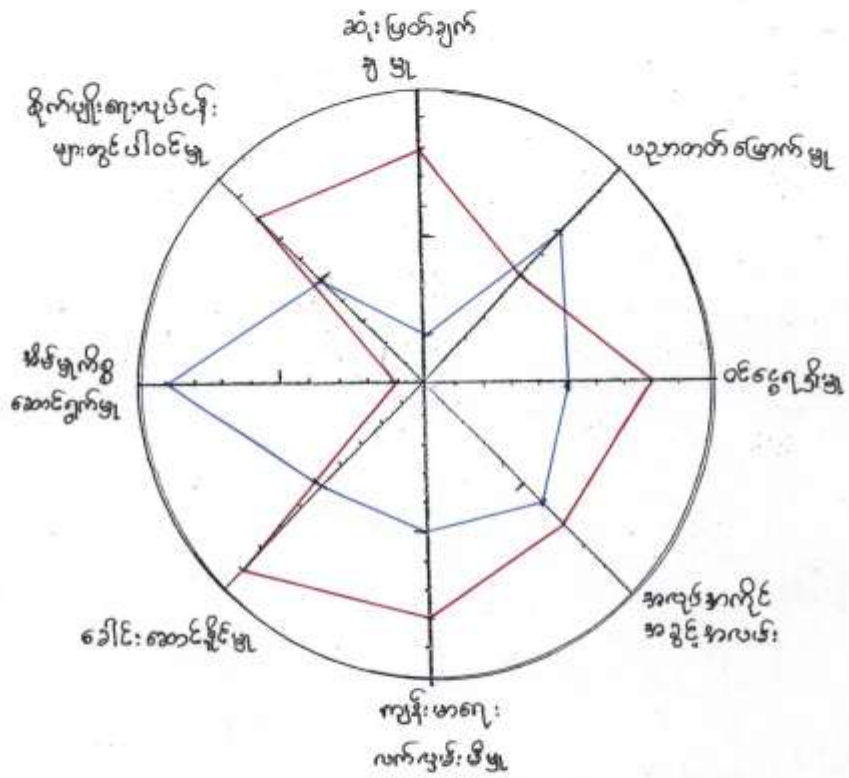

— အမျိုးသား  
— အမျိုးသမီး



ကဏ္ဍ:၁၆ - အခန်းကဏ္ဍပြပင်ကုန်စိမ်းပုံစံ

သုံးသပ်ချက်

ဆုံးဖြတ်ချက်ချမှု

ဆုံးဖြတ်ချက်ချမှု အခန်းကဏ္ဍတွင် အမျိုးအစားများသည် အဆင့် (၈) တွင် ဤဖွဲ့စည်းပုံအမျိုးအစားများ သည် အဆင့် (၅) သို့မဟုတ် အဆင့် (၆) တွင် ရှိပါသည်။ အမျိုးအစားများ၏ ဆုံးဖြတ်ချက်ချနိုင်ခြင်းနှင့် နည်းပါးစေကြောင်း သိရှိရပါသည်။ ထို့ကြောင့် အမျိုးအစားများ၏ ဆုံးဖြတ်ချက်ချနိုင်ခြင်းနှင့် ဤဖွဲ့စည်းပုံအမျိုးအစားများသည် ဖြစ်တည်ပေးရန် လိုအပ်ပါသည်။

ယူဆတတ်ကြောင်း

ယူဆတတ်ကြောင်း နှင့် ယူဆတတ်ကြောင်းတွင် အဆင့် (၈) ကိုသာ ဖြစ်တည်ပေးရန် တစ်ဖက်တစ်ချက် လိုအပ်ပါသည်။

ဝင်ငွေရှာဖွေမှု

အမျိုးအစားများသည် အဆင့် (၈) ဤဖွဲ့စည်းပုံအမျိုးအစားများသည် အဆင့် (၅) တွင် ရှိနေပါသည်။ အမျိုးအစားများသာ ဝင်ငွေ ဖြစ်တည်နိုင်ရန်အတွက် အဆင့် (၈) တွင် ရှိပါသည်။ အမျိုးအစားများက အမြင်ထွက်ရှိ စီးပွားဖြစ်ရန်တွင် အမျိုးအစားများက အိမ်ထောင်စု၊ သားသမီး ကိစ္စများ ဆောင်ရွက်ရန်အတွက် ဖြစ်ပါသည်။ ထို့ကြောင့် အမျိုးအစားများ၏ ဝင်ငွေ ဖြစ်တည်မှုကို အဆင့် (၈) ကိုသာ ဖြစ်တည်ပေးရန် ဆောင်ရွက်ရန် လိုအပ်ပါသည်။

အလုပ်အကိုင်အခွင့်အလမ်း

အလုပ်အကိုင်အခွင့်အလမ်းတွင် အမျိုးအစားများနှင့် အမျိုးအစားများ ဖွဲ့စည်းပုံအမျိုးအစားများသည် အဆင့် (၈) တွင် ရှိပါသည်။ သို့သော် ယူဆတတ်ကြောင်း ဖြစ်တည်မှုကို ဖြစ်တည်ပေးရန် အဆင့် (၈) ကိုသာ ဖြစ်တည်ပေးရန် ဆောင်ရွက်ရန် လိုအပ်ပါသည်။

ကျွန်းမာရူးလက်လှမ်းမီဖွဲ့

ကျွန်းမာရူးလက်လှမ်း မြီမီတွင် အမျိုးသမီးများမှာ အမျိုးသားများထက် နည်းနေပါသည်။  
အမျိုးသားများမှာ ကိုယ်တိုင် လိုက်လျှောက်ဆေးကုသရန်အား ခွင့်သော်လည်း အမျိုးသမီးများမှာ သူတစ်ပါး၏  
အကူအညီရရှိဖွဲ့သာ ဆေးကုသမှုခံယူရန်များ ရောက်ရှိပါသည်။ ကျွန်းမာရူးမာရူးဆေးပေးခန်း  
မရှိကြောင်း သိရပါသည်။ ဆိုကြောင်း ကျွန်းမာရူးမာရူးဆေးပေးခန်း ဥင်အစောက် အဖွဲ့များ လိုက်  
နေပါသည်။

ခေါင်းဆောင်နိုင်ဖွဲ့

အမျိုးသားများ သည် ကျေးဇူးတော်လုပ်ငန်းများ ဆောင်ရွက်ရာတွင်ပါဝင် ဖွဲ့စည်းကောင်း သော်လည်း  
အမျိုးသမီးများမှာ ပူးပေါင်းပါဝင်မှု အားနည်းနေပါသည်။ ဆိုကြောင်း အမျိုးသမီးများ အား ပူးပေါင်းပါဝင်ဖွဲ့  
မားကောင်းဟု အော်ပြန် နှင့် ခွင့်ဆောင်ရွက်ဖြင့် ဖောင်ပေးရန်လိုက် နေပါသည်။

အိမ်ခြံလွှဲဆောင်ရွက်ဖွဲ့

အိမ်ခြံလွှဲဆောင်ရွက်ဖွဲ့တွင် အမျိုးသမီးများသာ အဓိကလုပ်ကိုင် ကြကြောင်း တွေ့ရှိရပါသည်။ အမျိုးသား  
များသည် အပြင်လုပ်ငန်းများ နှင့် ဝင်ငွေရရှိရေးကိုသာ လုပ်ကိုင်နေကြ သောကြောင့် ဖြစ်ပါသည်။

စိုက်ပျိုးရေးလုပ်ငန်းများ တွင်ပါဝင်ဖွဲ့

အမျိုးသားများ သည် အမျိုးသမီးများ ထက် ပိုမိုလုပ်ကိုင်နေကြောင်း တွေ့ရှိရပါသည်။ အမျိုးသမီး  
များမှာ အိမ်ခြံလွှဲများ တွင် အချိန်ပေးရသောကြောင့် ပါဝင်မှုနည်းပါးကြောင်း တွေ့ရှိရပါသည်။







ပြာသာဒ်

သုံးသပ်ချက်

ထို့လွှဲ (အောက်) ကျေးဇူးသည် လှောင်ဦး - ကျောက် ကားလမ်း မကြီးဘေး တွင် တည်ရှိပါသည်။  
မြို့နယ်နှင့် ဝေးကွာသော နေရာတွင် ရှိသောကြောင့် ယခုကလေးကလေးအား ချီးမွမ်း နှစ်ပါသည်။ ကျေးဇူးတွင်  
မူလတန်း ကျောင်း သာ ရှိပါသည်။ စာသင်ကျောင်း မှာ ခြံရံများ မရှိခြင်းကြောင့် ကျောင်း သား / သူများ  
စာသင်ခန်း နှင့် စာရေး ပုံပြန်များ တွင် လျင်မြန် လိုက်ပါသည်။ စည်းကမ်း လိုက်နာမှု အား နှစ်ပါသည်။  
ကျွဲ၊ နွား တိရစ္ဆာန်များ ဝင်ရောက် နိုင်ခြင်းကြောင့် ကျောင်း သား / သူများ မထွက် နေရာမှာ ဖြစ်ပေါ်နိုင်ပါ  
သည်။ ထို့ကြောင့် ကျောင်း သား / သူများ မထွက် ကင်းစွာ လျင်မြန်စွာ ယခုကလေး ကျောင်း နှင့် ကျေး  
ကတော် စာသင် ကျောင်း ခြံရံများ ရှိ ခတ်ရန် လိုက်ပါသည်။

ပြာသာဒ်အား ရေးဆွဲခြင်း အားဖြင့် ကျေးဇူး၏ အခက်အခဲ လိုက်လျက် ကွင်း ကွင်း  
မြင်တွေ့ရပါသည်။ ထိုအခက်အခဲများ လို ဖြေရှင်း နိုင်ပါက ထိုပြာသာဒ်အား သည်လည်း ဆို ကျင့်သက်  
ကပင် အဖြစ်သို့ ပြောင်းလဲသွား မည် ဖြစ်ကြောင်း ကျေးဇူး သို့ ကျေးဇူး သား များ ယုံကြည်စိတ်ချစွာ ပြော  
ပါသည်။

စံပြုရေးအဖွဲ့ဝင်များ

အမျိုးအစား	အမျိုးအစား + အမျိုးအစား	အမျိုးအစား
<p>ကား</p> <p>လယ်ထွက်များ</p>	<p>အိမ်</p> <p>ယာခင်း</p> <p>အိုး</p> <p>လှည်း</p> <p>ဆိုင်ကယ်</p> <p>ဖုန်း</p>	<p>အင်ဂျင်နီယာ</p> <p>လက်ထက်လက်အား</p> <p>အဖွဲ့အစည်း</p>

ပိုင်ဆိုင်ခြင်းဖြည့်

သုံးသပ်ချက်

ပိုင်ဆိုင်ခြင်းဖြည့် ဖွဲ့စည်း အမျိုးအား ပိုင်ဆိုင်မှု၊ အမျိုးအားနှင့် အမျိုးအဖွဲ့ ပိုင်ဆိုင်မှု၊  
အမျိုးအဖွဲ့ ပိုင်ဆိုင်မှု ဟူ၍ ခွဲခြားထားပါသည်။ ပိုင်ဆိုင်မှု၊ ဥစ္စာပစ္စည်းများကို ဆုံးဖြတ်ချက်ချရာတွင်  
အမျိုးအားနှင့် အမျိုးအဖွဲ့ နှစ်ဦးစလုံးမှ ဆုံးဖြတ်ကြရာတွင် တွေ့ရပါသည်။

စဉ်ကုအုပ်စု၊ စဉ်ကု(မြောက်)ကျေးရွာ

ကော်မတီဝင်များရွေးချယ်ခြင်းနှင့် ကျေးရွာဖွံ့ဖြိုးရေးအစီအစဉ်ဆောင်ရွက်မှု မှတ်တမ်းများ

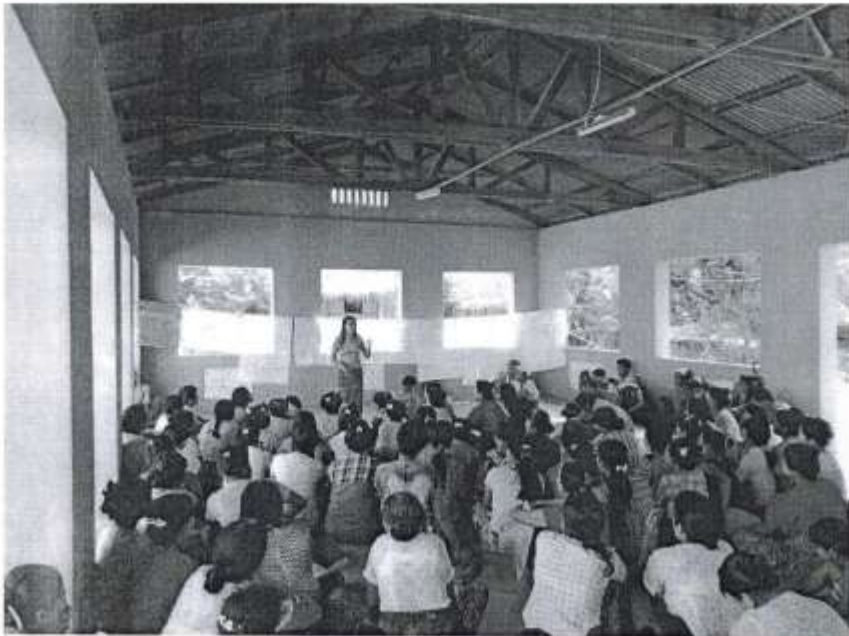

ကျေးရွာစီမံကိန်း အထောက်အကူပြု ကော်မတီများစာရင်း

စဉ်ကုကျေးရွာအုပ်စု		စဉ်ကု(မြောက်)ကျေးရွာ	
စဉ်	အမည်	ရာထူး/တာဝန်	ဖုန်းနံပါတ်
၁	ဦးအောင်မင်းထိုက်	ကျေးရွာစီမံကိန်းအထောက်အကူပြု ကော်မတီ ဥက္ကဋ္ဌ	092043827
၂	ဒေါ်သန်းဌေး	ကျေးရွာစီမံကိန်းအထောက်အကူပြု ကော်မတီ ဥက္ကဋ္ဌ	09338584315
၃	ဒေါ်လှမော်	ဝယ်ယူရေးဆပ်ကော်မတီ ဥက္ကဋ္ဌ	09794859082
၄	ဦးစော်မြင့်ဝင်း	မှတ်တမ်းထိန်း	0933148904
၅		အဖွဲ့ဝင်	
၆	ဦးစိုးလင်း	စောင့်ကြည့်ကြီးကြပ်ရေး ဆပ်ကော်မတီဥက္ကဋ္ဌ	
၇	ဒေါ်စိမြင့်	အဖွဲ့ဝင်	
၈		အဖွဲ့ဝင်	
၉	ဦးတင်ဌေး	လုပ်ငန်းလည်ပတ်ရေးနှင့်ပြုပြင်ထိန်း သိမ်းရေးဆပ်ကော်မတီဥက္ကဋ္ဌ	092043827
၁၀	ဒေါ်အေးအေးမြင့်	အဖွဲ့ဝင်	09779405033
၁၁		အဖွဲ့ဝင်	
၁၂	ဦးလွင်အောင်	ဝေဖန်အကြံပြုတိုင်ကြားရေးတာဝန်ခံ	0933148905
၁၃	ဒေါ်နု	ဝေဖန်အကြံပြုတိုင်ကြားရေးတာဝန်ခံ	
၁၄	ဦးမျိုးသန့်	ကျေးရွာစေတနာဝန်ထမ်း	09794955905
၁၅	ဒေါ်မိုးပွင့်ဖြူ	ကျေးရွာစေတနာဝန်ထမ်း	09794859046
၁၆	ဦးစော်မင်းထွေး	ကျေးရွာဌေးစာရင်းကိုင်	09256146481





ပုံစံစ-၁ ကျေးရွာအခြေခံအချက်အလက်များ (Form PC 1)

လမ်းညွှန်ချက်/ ကျေးရွာတစ်ရွာသို့ ပထမဆုံး မိတ်ဆက်ခရီးသွားရောက်သောအခါ လူထုစည်းရုံးရေးမှူးသည် ကျေးရွာခေါင်းဆောင်များအားကျေးရွာအချက်အလက်များကိုမေတ္တာရပ်ခံ၍တောင်းခံရသည်။ ဤအချက်အလက်များကိုစီမံကိန်းမိတ်ဆက်အစည်းဝေးမတိုင်မီတောင်းခံရမည်။ စီမံကိန်းမိတ်ဆက်အစည်းဝေးတွင် လူထုစည်းရုံးရေးမှူးသည် ဤအချက်အလက်များအားစစ်ဆေးပြီးမှန်ကန်အောင်ပြုလုပ်ရမည်။ ပြီးနောက်တွင် လူထုစည်းရုံးရေးမှူးမှ သတင်းအချက်အလက်ထံသို့ Tablets မှ တဆင့် ဖြည့်သွင်းရမည်။

ကျေးရွာအုပ်ချုပ်ရေးမှူးအမည် ဦးသံအို	ကျေးရွာအုပ်ချုပ်ရေးမှူး ဖုန်းနံပါတ် ၀၉-၉၅၆၅၅၇၇၇၇	လူထုစည်းရုံးရေးမှူး၏အမည် ဦးဝင်းအို
ပြည်နယ်/တိုင်းဒေသကြီး မန္တလေး	မြို့နယ် ပုသိမ်	ကျေးရွာအုပ်စု ၀၅၉ကျွန်း ကျေးရွာ ၀၅၉ကျွန်း(ဖက်)

က. လူဦးရေ

လူမျိုးစု	အိမ်ထောင်စုအရေအတွက်	ကိုးကွယ်သည့်ဘာသာ	အိမ်ထောင်စုအရေအတွက်
လူမျိုးစု (၁)-----	၂၆၆ Jon	ဘာသာ(၁)-----	၂၆၆
လူမျိုးစု (၂)-----		ဘာသာ(၂)-----	
လူမျိုးစုရော-----		ဘာသာရော-----	

	အမျိုးသား(အရေအတွက်)	အမျိုးသမီးအရေအတွက်
လူဦးရေ	၄၇၁	၄၉၂
အိမ်ထောင်ဦးစီး	၁၈၂	၂၆၆

(ခ) လက်လှမ်းမီအသုံးပြုနိုင်သည့်အဆောက်အဦများ

စာသင်ကျောင်း	အမှတ်ခြံမိ	ကျန်းမာရေး	အမှတ်ခြံမိ	ဘာသာရေးအဆောက်အဦ	အမှတ်ခြံမိ
အထက်တန်းကျောင်း	<input type="checkbox"/>	ဆေးရုံ	<input type="checkbox"/>	စေတီ	<input checked="" type="checkbox"/>
အလယ်တန်းကျောင်း	<input type="checkbox"/>	ကျန်းမာရေးဌာန	<input type="checkbox"/>	ဘုန်းကြီးကျောင်း	<input checked="" type="checkbox"/>
မူလတန်းကျောင်း	<input checked="" type="checkbox"/>	ကျန်းမာရေးဌာနခွဲ	<input type="checkbox"/>	ဟိန္ဒူဘုရားကျောင်း	<input type="checkbox"/>
မူကြိုကျောင်း	<input type="checkbox"/>	ဆေးပေးခန်း	<input type="checkbox"/>	ခရစ်ယာန်ကျောင်း	<input type="checkbox"/>
အခြား	<input type="checkbox"/>	အခြား	<input type="checkbox"/>	ဗလီ	<input type="checkbox"/>
				အခြား	<input type="checkbox"/>
မှတ်ချက်		မှတ်ချက်		မှတ်ချက်	



လူထုဝဟိုပြုစီမံကိန်း

(ဂ) ကျွမ်းကျင်သူများမှတ်တမ်း ၊ ကျေးရွာတွင်နေထိုင်သော သို့မဟုတ် တခြားရွာမှလာရောက်သောကျွမ်းကျင်သူများ

(၁) တာသင်ကျောင်း			(၂) ကျန်းမာရေး			(၃) လက်မှုပညာရှင်		
	ရွာတွင် နေ ထိုင်သူ	အခြား ရွာမှ လာသူ		ရွာတွင် နေ ထိုင်သူ	အခြား ရွာမှ လာသူ		ရွာတွင် နေ ထိုင်သူ	အခြား ရွာမှ လာသူ
မူလတန်းပြ ဆရာဆရာမ	<input type="checkbox"/>	<input checked="" type="checkbox"/>	ဆရာပန်	<input type="checkbox"/>	<input type="checkbox"/>	လက်သမား	<input checked="" type="checkbox"/>	<input type="checkbox"/>
အထက်တန်းပြ ဆရာဆရာမ	<input type="checkbox"/>	<input type="checkbox"/>	လက်ထောက် ကျန်းမာရေးမှူး	<input type="checkbox"/>	<input type="checkbox"/>	ပန်းရံ	<input checked="" type="checkbox"/>	<input type="checkbox"/>
အလယ်တန်းပြ ဆရာဆရာမ	<input type="checkbox"/>	<input type="checkbox"/>	အမျိုးသမီးကျန်း မာရေးဆရာမ	<input type="checkbox"/>	<input type="checkbox"/>	လှုပ်စစ်ဆိုင်ရာ	<input type="checkbox"/>	<input type="checkbox"/>
မူကြိုဆရာ ဆရာမ	<input type="checkbox"/>	<input type="checkbox"/>	အရံသားဖွား	<input type="checkbox"/>	<input type="checkbox"/>	ရေပိုက်သွယ်သူ	<input type="checkbox"/>	<input type="checkbox"/>
အခြား	<input type="checkbox"/>	<input type="checkbox"/>	ပြည်သူ့ကျန်းမာရေး လုပ်သား (၁)/(၂)	<input type="checkbox"/>	<input type="checkbox"/>	စက်ပြင်ဆရာ	<input checked="" type="checkbox"/>	<input type="checkbox"/>
မှတ်ချက်			မှတ်ချက်			မှတ်ချက်		

(ဃ) ကျေးရွာသို့ ရောက်ရှိနိုင်သည့်လမ်းအခြေအနေ / ကျေးရွာတစ်ရွာသည် ၎င်း၏ကျေးရွာအုပ်စုနှင့် ဆက်သွယ်ထားသော လမ်းအခြေအနေ (အောက်ဖက်တွဲကိုရိုင်းပါ)

ကျောက်ကြမ်းလမ်း      ကတ္တရာလမ်း      ကွန်ကရစ်လမ်း      မော်တော်ဆိုင်ကယ်လမ်း  
 ကျောက်ခင်းလမ်း      မြေသားလမ်း      လူသွားလမ်း      အခြား \_\_\_\_\_

(င) ကျေးရွာဖွံ့ဖြိုးမှုစီမံချက်

(၁) လူထုဝဟိုပြုစီမံကိန်းမစတင်မီ ဤကျေးရွာတွင်ကျေးရွာဖွံ့ဖြိုးမှု စီမံချက်ရှိခဲ့ပါသလား? ပိုင်းပါ  
ရှိပါသည်/မရှိပါ/မသိပါ

(၂) ရှိခဲ့ပါလျှင် ဤစီမံချက်ကို မည်သည့် ခုနှစ်တွင်ပြင်ဆင်ခဲ့ပါသနည်း? နှစ်-----/မသိပါ

(၃) ဤစီမံချက်ကို ဖြို နယ်မှအတည်ပြုခဲ့ပါသလား? ပြုခဲ့ပါသည်/မပြုခဲ့ပါ /မသိပါ

(စ) ခရီးအကွာအဝေး

(၁) ဤကျေးရွာ၏ဝဟိုမှ ၎င်းကျေးရွာအုပ်စု၏ဝဟိုအထိ ခရီးခိုင်မည်မျှကွာဝေးသနည်း? မိုင်-----/မသိပါ

(၂) ဤကျေးရွာမှ ၎င်းကျေးရွာအုပ်စုဝဟိုအထိ သွားလာရာတွင် ကြာမြင့်သည့်အချိန်

ခြောက်သွေ့ ရာသီတွင် ကြာချိန် ----- ထော်လာဂျီ/မော်တော်ဆိုင်ကယ်/ခြေလျှင်/လား/မော်တော်ဘုတ်/  
 အခြား -----

မိုးရာသီတွင် ကြာချိန် ----- ထော်လာဂျီ/မော်တော်ဆိုင်ကယ်/ခြေလျှင်/လား/မော်တော်ဘုတ်/  
 အခြား -----

(ဆ) ပတ်ဝန်းကျင်ဆိုင်ရာသဘာဝဘေးအန္တရာယ် -

ဤကျေးရွာတွင် ကြေးခြင်းကို သဘာဝဘေးအန္တရာယ်ကျရောက်ခြင်းရှိပါသလား။

□ မရှိပါ      ✓ ရှိပါသည်      ရှိလျှင် ဖော်ပြပါ ----- ၂၀၁၄ + ၂၀၁၅ -----



လူထုဝဟိုပြုစီမံကိန်း

(ခ) ကျေးရွာတွင် ဖွဲ့စည်းထားသော အဖွဲ့အစည်းများ  
လူထုဝဟိုပြုစီမံ ကိန်းမတိုင်မီ ဤကျေးရွာတွင် ကျေးရွာဖွံ့ဖြိုးရေးအတွက် အစိုးရ(သို့)ရွာသားများကိုယ်တိုင်(သို့) စီမံကိန်းတစ်ခုခုမှ  
ဖွဲ့စည်းထားသည့် အဖွဲ့အစည်းများရှိပါသလား။

- (၁)-----
- (၂)-----

ကျေးရွာခေါင်းဆောင်

အမည် ဦး သံခွဲ

လက်မှတ်  နေ့စွဲ ၂၂.၃.၂၀၁၆

လူထုစည်းရုံးရေးမှူး

အမည် ဦးစင်.ခန.ငေဂ်

လက်မှတ်  နေ့စွဲ ၂၂.၃.၂၀၁၆

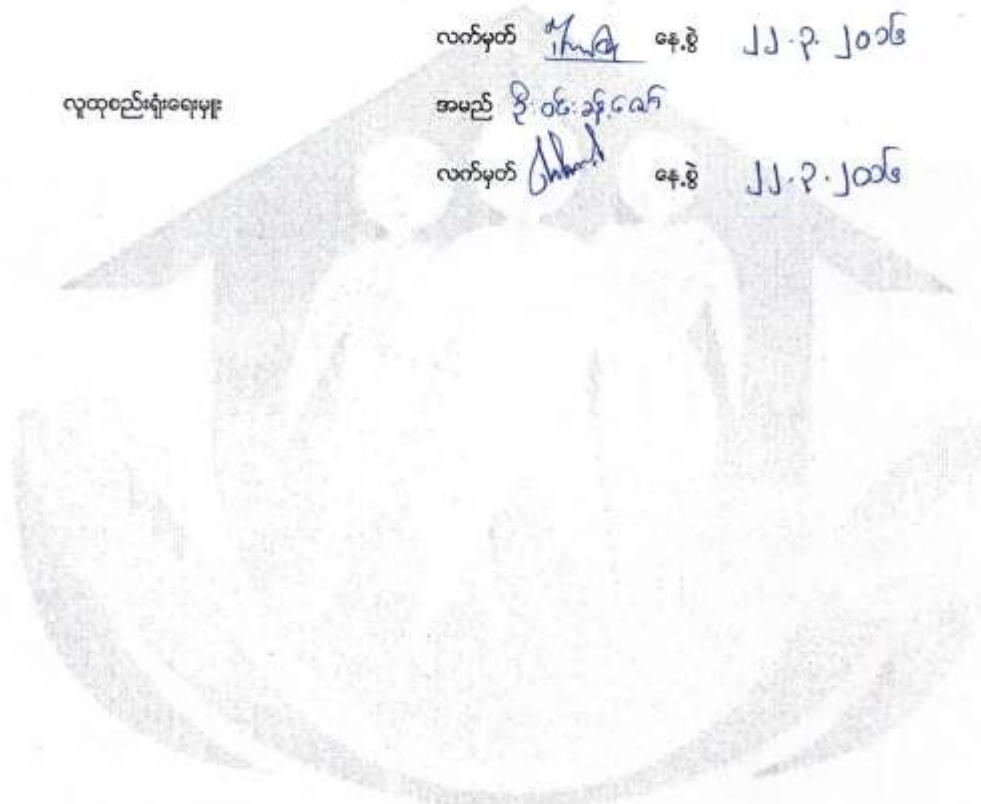







လူထုစာတိုစီမံကိန်း

အမှတ်	အကြောင်းအရာ	၁	၂	၃	၄	၅	၆	၇	၈
၆	အခြေခံအဆောက်အအုံ၊ လူထုစာတိုအစဉ် ဖျော့ပြောင်းခြင်း								
၆	အခြေခံ/ထိန်းသိမ်းရေးအစဉ် ဖျော့ပြောင်းခြင်း								
၇	စီမံကိန်းလုပ်ငန်းခွဲ တိုးတက်မှု စောင့်ကြည့်လေ့လာစဉ်အစဉ်အစား					မလို			မလို
၇	အစဉ်အစား ပထမအကြိမ်								
၇	အစဉ်အစား ဒုတိယအကြိမ်								
၇	အစဉ်အစား တတိယအကြိမ်								
၈	စီမံကိန်းလုပ်ငန်းခွဲ အပြီးသတ်စစ်ဆေးခြင်း အစဉ်အစား								
၉	လူထုစာတိုအစဉ်အစား								







လူထုဝဟ်ပြုစီမံကိန်း

ပုံစံ ၈-၃ ကျေးရွာခွဲခြားရေး ဦးစားပေးအစီအစဉ် (Form PC 3)

လယ်ဥယျာဉ် မှတ် / အဆင့်(၃)ကျေးရွာခွဲခြားမှုများချက်အစည်းအဝေးပြီးဆုံးသောအခါ ကျေးရွာစီမံကိန်း အထောက်အကူပြု ကော်မတီသည် လူထုစည်းရုံးရေးများအကူအညီဖြင့် ဤပုံစံကိုပြည့်စုံအောင် ပြည့်သွင်းရမည်။ အားလုံးသော အခက်အခဲ အတားအဆီးများ ဖွံ့ဖြိုးတိုးတက်ရေးအစီအစဉ်များ၊ လူထုဝဟ်ပြုစီမံကိန်း၏ ရန်ပုံငွေအရင်းအမြစ်နှင့် မသက်ဆိုင်သည့် လုပ်ငန်းများ အားလုံးကိုဖော်ပြရမည်။

လူထုစည်းရုံးရေးများ/ဝန်ထမ်း အမည် ဦးစင်းခန့်ရောက်

စနေစွဲ ၂၃.၂.၂၀၁၆

စက်ဝန်းအား အမှတ်ခြစ်ပါ (✓) စက်ဝန်း(၁)  
 စက်ဝန်း(၂)  စက်ဝန်း(၃)  စက်ဝန်း(၄)

ပြည်နယ်/တိုင်း မန္တလေး၊ ခြံနယ် ချောက်ဦး၊ ကျေးရွာအုပ်စု စဉ့်ကူး၊ ကျေးရွာ စဉ့်ကူး (ရွာက)

က. အခက်အခဲအတားအဆီးများအားထွေးထွေးခြင်း - ယခုလက်ရှိအခြေအနေတွင်ဤကျေးရွာခွဲခြားတိုးတက်ရေးအတွက် အဓိကအခက်အခဲအတားအဆီးများသည် မည်သည်များဖြစ်ပါသနည်း(အမျိုးသား/သမီး အနည်းဆုံးအခက်အခဲ ၅ ခုစီဖော်ပြပါ)

အမျိုးသား အဖွဲ့မှတင်ပြသောအခက်အခဲအတားအဆီးများ	အမျိုးသမီး အဖွဲ့မှတင်ပြသောအခက်အခဲအတားအဆီးများ
၁ စာသင်ကျောင်း ဖြစ်စဉ် ရှိ မရှိခြင်း	၁ စာသင်ကျောင်း ဖြစ်စဉ် ရှိ မရှိခြင်း
၂ ဗဟုသုတ နည်းပညာ ဖြစ်စဉ်	၂ ဗဟုသုတ နည်းပညာ ဖြစ်စဉ်
၃ ဘောက်ခုံ့ ရေ အခက်အခဲ	၃ အများဆုံး ဘိတ်သား မရှိခြင်း
၄ စာသင်ကျောင်း မတော်လှန်လျက်ရှိ မရှိခြင်း	၄ ဘောက်ခုံ့ ရေ အခက်အခဲ
၅ ရွာတွင်း လမ်းများ အသွားလာရ ခက်ခဲမှု	၅ ဘက်စုံ ခုံ့ စမ်း မ ဖြစ်ခြင်း

ခ. မျှော်မှန်းခြင်း နောင်လာမည့် ( ၅ ) နှစ် အတွင်း ကျေးရွာခွဲခြားရေး မျှော်မှန်းလျာထားချက်များအား တင်ပြပါ။

အမျိုးသားအဖွဲ့မှတင်ပြသောမျှော်မှန်းချက်များ	အမျိုးသမီးအဖွဲ့မှတင်ပြသောမျှော်မှန်းချက်များ
၁ ကျေး လက်စား ပေး ခန်း	၁ စာသင်ကျောင်း ဖြစ်စဉ် ရှိ မရှိခြင်း
၂ ရေ လုံလောက်စွာ ရရှိခြင်း	၂ ဘက်စုံ ခုံ့ စမ်း မ ရှိခြင်း
၃ ကျေး ရွာ စာစုစည်း တိုက်	၃ စာစုစည်း တိုက်
၄ ရွာတွင်း လမ်းများ ကောင်းမွန်ခြင်း	၄ ဘိတ်သား ရှိ ရှိခြင်း
၅ ကျေး ရွာ ခန်း မ	၅ ရွာတွင်း လမ်းများ ကောင်းမွန်စွာ လမ်း ဖြစ်ခြင်း

ဂ. ဤကျေးရွာ၏ လာမည့်(၄) နှစ်အတွက် ဦးစားပေး ဖွံ့ဖြိုးတိုးတက်မှု လုပ်ငန်း အစီအစဉ်များအားဖော်ပြပါ။ (လူထုဝဟ်ပြုစီမံကိန်း ရန်ပုံငွေအတွက် အဆိုပြုသော အစီအစဉ်များကိုဦးစားပေး အဆင့်အလိုက်ဖော်ပြပြီး ကျန်လူထုဝဟ်ပြု စီမံကိန်း ရန်ပုံငွေအရင်းအမြစ်နှင့် မပတ်သက်သည့်အစီအစဉ်များလည်းဖော်ပြရန်ဖြစ်သည် )

ကျေးရွာအတွက်ဦးစားပေးဖွံ့ဖြိုး တိုးတက်မှု လုပ်ငန်းစဉ်များ	အဆိုပြုသူ (အမျိုးသားများ/ အမျိုးသမီးများ/ အမျိုးသား+အမျိုးသမီး)	လူထုဝဟ်ပြုစီမံကိန်းအတွက်အဆိုပြု သည့် (ဦးစားပေးအဆင့် အလိုက် ဖော်ပြပါ)	ခန့်မှန်း ကုန်ကျ စရိတ်	အကျိုးခံစား ခွင့်ရှိသူခန့် မှန်းခြေ အရေ အတွက်
၁ စာသင်ကျောင်း ဖြစ်စဉ် ရှိ မရှိခြင်း	အမျိုးသား + အမျိုးသမီး	၁	၅၀ သိန်း	
၂ ကျေး ရွာ ခန်း မ အခက်အခဲ ဖြစ်စဉ်	အမျိုးသမီး	၂	၃၀ သိန်း	၉၃၃
၃ စာသင်ကျောင်း တွင်း ဖြစ်စဉ်	အမျိုးသား + အမျိုးသမီး	၃	၃၀ သိန်း	၉၃၃



လူထုထုတ်ပြန်ပုံစံကိန်း

၄	ကျေးဇူးတင်ကြည်တိုက်ရွာကန်ပြန်	ဒဂုံ၊ ဘူး၊ ၁၁၇၊ ၁၁၈၊ ၁၁၉	၄	၉၀ သိန်း	၉၂၃
၅	ကျွတ်လွင်၊ မြေအောက်ရေ၊ ရေ၊ ၁၆၇၊ ၁၆၈	ဒဂုံ၊ ဘူး၊ ၁၁၇	၅	၆၅ သိန်း	၉၂၃
၆	စာသင်ကျောင်း၊ အောင်စိုး၊ ၁၂၅	*	၆		

ဥက္ကဋ္ဌ ၊ ကျေးဇူးစွာပို့ပေးရန်အထောက်အကူပြုကော်မီတီမှအတည်ပြုသည်။

အမည် \_\_\_\_\_ လက်မှတ် \_\_\_\_\_ ရက်စွဲ \_\_\_\_\_

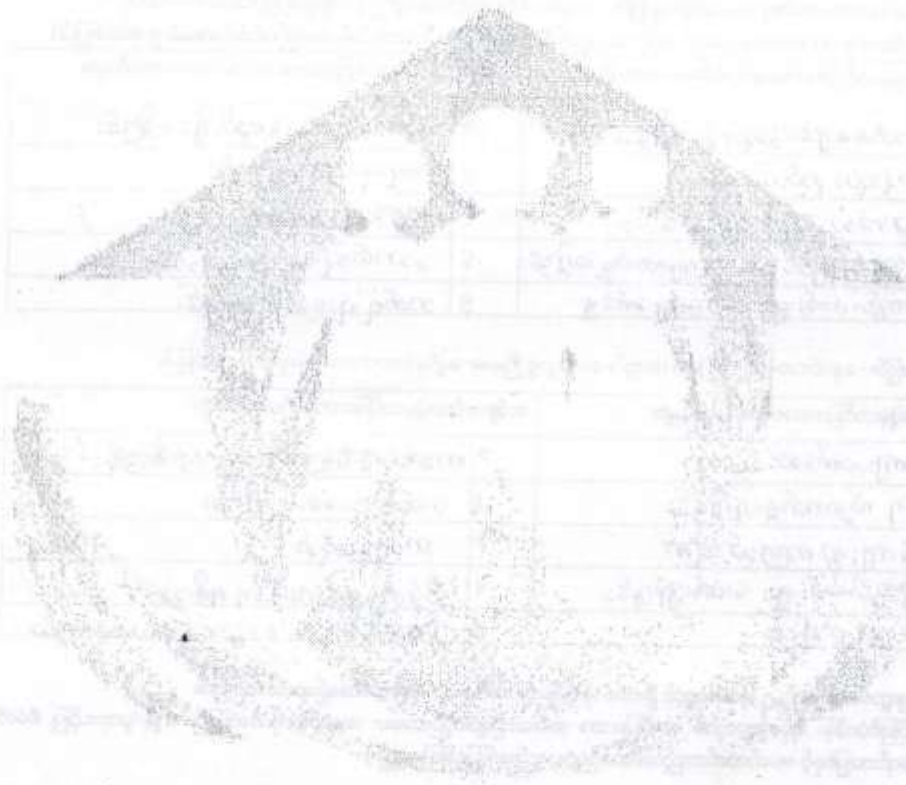

အမှတ်	အမျိုးအမည်	အလုပ်အကိုင်	အခြားအချက်အလက်
၁၁၅	အောင်စိုး	ကျေးဇူးစွာပို့ပေးရန်အထောက်အကူပြုကော်မီတီ	အလုပ်အကိုင်အခြေအနေအထား
၁၁၇	အောင်စိုး	ကျွတ်လွင်၊ မြေအောက်ရေ၊ ရေ၊ ၁၆၇၊ ၁၆၈	အလုပ်အကိုင်အခြေအနေအထား
၁၁၉	အောင်စိုး	ကျွတ်လွင်၊ မြေအောက်ရေ၊ ရေ၊ ၁၆၇၊ ၁၆၈	အလုပ်အကိုင်အခြေအနေအထား

ကျေးဇူးတင်ဖို့ ဖြိုး ပေးအဖို့အစဉ်

စဉ်ကွဲ (မြောက်) ကျေးဇူး

၁။ စာသင်ကျောင်းခြံစိုင်းရိုး ခတ်ခြင်း။

၂။ ကျေးဇူးတင်ဖို့ အောက်လှုပ်ခြင်း။

၃။ ရေထွင်းတူး ဖော်ခြင်း

၄။ ကျေးဇူးတင်ကြည့်တိုက်

၅။ ခွာထွင်းလမ်းများ မြေအားလမ်းခင်းခြင်း

၆။ စာသင်ကျောင်းအောင်ဖိုးချဲ့ခြင်း။

၇။ စာသင်ကျောင်းအတွက်ပိုကောက် ပစ္စည်းများ အမျိုးအစား ၇

၈။ အများသုံး စိတ်သာ ၈ ၆

၈. အခက်အခဲ အတားအဆီးများကား ဆွေးနွေးခြင်း

<p>အမျိုးသား အဖွဲ့မှ တစ်ဦးသော အခက်အခဲ အတားအဆီးများ</p>	<p>အမျိုးသမီး အဖွဲ့မှ တစ်ဦးသော အခက်အခဲ အတားအဆီးများ</p>
	<p>၆. တစ်ဦးကျောင်းဆွေးနွေးသောလမ်း အခက်အခဲ ၇. ကျောင်း ပရိဘောဂများ နှစ်လောက်ခွာ ဖြစ်ခြင်း</p>

<p>အမျိုးသား အဖွဲ့မှ တစ်ဦးသော မျှော်မှန်းချက်များ</p>	<p>အမျိုးသမီး အဖွဲ့မှ တစ်ဦးသော မျှော်မှန်းချက်များ</p>
<p>၉. အဖွဲ့ဝင်များ ပစ်ချန် အတတ်ကုန်</p>	<p>၉. ကျောင်း ဆောင်သစ် ဖြစ်ခြင်း</p>



ပုံစံ ၈-၄ ကျေးရွာအုပ်စုပစ်ခတ်ဒဏ်လျင်လျာန်ခွဲရွာရေသံခြင်းပုံစံ

လမ်းညွှန်စုတ်၊ ကျေးရွာအုပ်စုပစ်ခတ်ဒဏ်လျင်လျာန်ခွဲရွာရေသံခြင်းပုံစံ / လက်ထောက်နည်းပညာမျိုးစုံ၏ အကူအညီဖြင့်ပြင်ဆင်ရာ မြည့်သွင်းရမည်။  
 ကျုံးအောက်ပြင်ဆင်ရာမြည့်သွင်းပြီးပါကကျေးရွာအုပ်စုရရှိပြီးတိုးတက်ရေးမိမိရက်တွင်နောက်ဆက်တွဲအဖြစ်တွဲထားရမည်။ CF ၄ အရက်အလတ်များကို MIS သို့ ထည့်သွင်းရမည်။  
 ကျေးရွာထည်ရာနေရာ/လန်ထမ်းအမည် မှို : ၀၆ : ၁၉ : ၄၇

နေ့စွဲ ၂၆.၅.၂၀၂၆

ပြင်ဆင်/တိုင်း ယွန်းမေ : မြို့နယ် ညောင်တို့

စက်သုံးအားအမှတ်ဖြစ်ပေးပါ(✓)စက်သုံး(၁) ဝက်သုံး(၂) ဝက်သုံး(၃) ဝက်သုံး(၄)

ကျေးရွာအမည်	ဆောင်ရွက်မည့် လုပ်ငန်းများ	အတိုင်းအတာ	ခန့်မှန်း တိုက်ရိုက်အတိုး မိမိစွမ်းရှိသူများ	အဆိုပြုတင်ပြသူ	ခန့်မှန်းကျန်ကျစိတ်			
					စီမံကိန်းမှ ထည့်ဝင်မှု	ကျေးရွာမှ ထည့်ဝင်မှု	အခြားထည့်ဝင်မှု (ဖော်ပြပါ) ထည့်ဝင်ငွေ   အမည်/အဖွဲ့	
ဈေးရပ်	ကွန်ကရစ်လမ်း ဖြန့်ဖြူးခြင်း	၇၅၀' x ၂၇' x ၀' - ၆"	၅၄၇	<input type="checkbox"/> ကျား <input type="checkbox"/> မ ၂၇ ကျား + မ	၂၀၂ သိန်း			
ကုမ္ပဏီမြောင်း	၇၅၀-ကျောက် သုံးလမ်းဖြန့်ဖြူးခြင်း	၇၅၀' x ၂၇'	၅၂၅	<input type="checkbox"/> ကျား <input type="checkbox"/> မ ၂၇ ကျား + မ	၆၀ သိန်း			
ကျောင်းကြီး	ကျေး-ကျောက်နား လမ်းဖြန့်ဖြူးခြင်း	၃၀၀၀' x ၂၇'	၇၈၅	<input type="checkbox"/> ကျား <input type="checkbox"/> မ ၂၇ ကျား + မ	၂၅၀ သိန်း			
စင်္ကြံဖြန့်ဖြူးခြင်း	စာသင်ကျောင်း ဖြန့်ဖြူးခြင်း	၇၅၀' x ၆'	၃၇၂	<input type="checkbox"/> ကျား <input type="checkbox"/> မ ၂၇ ကျား + မ	၄၅ သိန်း			
တောင်လက်	ပျက်ကျောင်း ဖြန့်ဖြူးခြင်း	၅၇၀' x ၂၀၀' နားနက်	၄၈၆	<input type="checkbox"/> ကျား <input type="checkbox"/> မ ၂၇ ကျား + မ	၂၀ သိန်း			



ပုံစံ ၈-၄ ကျေးရွာအုပ်စုစီမံကိန်းလုပ်ငန်းခွဲစွဲချက်ပုံစံ

လမ်းညွှန်ရွက် ။ ကျေးရွာအုပ်စုစီမံချက်ရေးဆွဲသူသည်အစည်းအဝေးတွင် ဤပုံစံအားလူထုရည်မှန်းချက် / လက်ထောက်နည်းပညာများကိုဖော် အကူအညီပြုနိုင်စွမ်းရှိစွာ ပြည်သူ့ဝန်းကျင်၊ ဤပုံစံအားပြင်ဆင်ပြုပြင်ဆွဲဆွဲခြင်းဖြစ်ပါကကျေးရွာအုပ်စုရွေးချယ်ပုံစံကိုတက်ရောက်ဆောင်ရွက်ပေးရမည်။ CF မှ အချက်အလက်များကို MIS သို့ ထည့်သွင်းရမည်။  
 ကျေးရွာအုပ်စုစီမံချက်/လုပ်ငန်းစဉ်အမည် ဦး-ဝင်း-အို-မော်  
 ခရီးစဉ် ၇၆-ဒီ-၇၀၆  
 ပြည်နယ်/တိုင်း မြို့နယ် ဧရာဝတီ  
 စက်ဝန်းအားအမှတ်ပြုပေးပါ(✓)စက်ဝန်း(၁) စက်ဝန်း(၂) စက်ဝန်း(၃) စက်ဝန်း(၄)

ကျေးရွာအမည်	ဆောင်ရွက်မည့် လုပ်ငန်းများ	အတိုင်းအတာ	ခန့်မှန်း တိုက်ရိုက်အကျိုး ဖြစ်စေနိုင်သည့်ပုံစံ	အဆိုပြုတင်ပြသူ	ခန့်မှန်းကျန်ကျစိတ်			
					စီမံကိန်းမှ ထည့်သွင်းမှု	ကျေးရွာမှ ထည့်သွင်းမှု	အခြားထည့်သွင်းမှု (ဖော်ပြပါ) ထည့်သွင်းငွေ   အမည်/အဖွဲ့	
တောင်လက်	ရေပိုက်လမ်း သွင်းခြင်း	1750'	၅၈၆	<input type="checkbox"/> ကျား <input type="checkbox"/> မ <input checked="" type="checkbox"/> ကျား+မ	၇၀ သိန်း			
	ရေပေးစနစ် ပြုပြင်ခြင်း	၆၀၀၀ ခန့်	၅၈၆	<input type="checkbox"/> ကျား <input type="checkbox"/> မ <input checked="" type="checkbox"/> ကျား+မ	၁၅ သိန်း			
	ရေပိုက် ပြန်လည်ဆက်ခြင်း	၁၀' x ၈' x ၅'	၅၈၆	<input type="checkbox"/> ကျား <input type="checkbox"/> မ <input checked="" type="checkbox"/> ကျား+မ	၁၅ သိန်း			
ဘာသာတန်း	စက်ရေစနစ် ပြုပြင်ခြင်း	၂၀' x ၂၀၀' နားရက်	၃၆၇	<input type="checkbox"/> ကျား <input checked="" type="checkbox"/> မ <input type="checkbox"/> ကျား+မ	၃၀ သိန်း			
	ရေပိုက်လမ်း သွင်းခြင်း	၁၆၀၀'	၃၆၇	<input type="checkbox"/> ကျား <input checked="" type="checkbox"/> မ <input type="checkbox"/> ကျား+မ	၇၀ သိန်း			

ပုံစံ ၈-၄ ကော့စတရပ်စ်ကိန်းလုပ်ငန်းခွဲစွဲချက်ပြင်ဆင်

လက်ညွှန်ချက် : ကော့စတရပ်စ်ချက်ပေးဆွဲသည့်အစည်းအဝေးတွင် ညှိနှိုင်းအားလုံးထုတ်ဖော်မှုများ / လက်ထောက်ပုဂ္ဂိုလ်များ၏ အတည်အပြန်ပြင်ဆင်မှု ပြည်သွင်းရမည်။  
 ညှိနှိုင်းအားပြင်ဆင်မှုပြင်ဆင်သည့်ကော့စတရပ်စ်ချက်ပေးဆွဲမှုအတွက်အတည်အပြန်ဆောင်ရွက်ရမည်။ CF မှ အချက်အလက်များကို MIS သို့ ထည့်သွင်းရမည်။  
 ကော့စတရပ်စ်များ/လုပ်ငန်းစဉ်များ ဖြစ်ပေါ်စေရန်

စတင်ရက်စွဲ(၁)၊ စတင်ရက်စွဲ(၂)၊ စတင်ရက်စွဲ(၃)၊ စတင်ရက်စွဲ(၄)

ရက်စွဲ ၇၆.၅.၇၀၂၆

ပြင်ဆင်မှု/တိုင်း မြို့နယ် ဝေဟင်

ကော့စတရပ်စ်	ထောက်ပံ့ပေးသည့် လုပ်ငန်းများ	အတိုင်းအတာ	ရန်ပုံငွေ တိုက်ရိုက်ထောက်ပံ့ထားခြင်းရှိသလား	အဆိုပြုတင်ပြသူ	ရန်ပုံငွေ တိုက်ရိုက်ထောက်ပံ့			စုစုပေါင်း
					စီမံကိန်းမှ ထည့်ဝင်မှု	ကော့စတရပ်စ်မှ ထည့်ဝင်မှု	အခြားထည့်ဝင်မှု (မော်ပြုပါ) ထည့်ဝင်ခြင်း   အမည်/အဖွဲ့	
သာယာကျွန်း	ကျေးရွာအုပ်စု ပေးအပ်ခြင်း	၂၀၂၂ ခုနှစ် ၄၀၀၀	၃၆၇	<input type="checkbox"/> ကျား <input checked="" type="checkbox"/> ကျား+မ	၇၀ သိန်း			
ပေစင်	ကျေးရွာအုပ်စု ပေးအပ်ခြင်း	၂၀၂၂ ခုနှစ် ၄၀၀၀	၄၆၃	<input type="checkbox"/> ကျား <input checked="" type="checkbox"/> ကျား+မ	၁၀ သိန်း			
	ကျေးရွာအုပ်စု ပေးအပ်ခြင်း	၂၀၂၂ ခုနှစ် ၇၀၀၀	၄၆၃	<input type="checkbox"/> ကျား <input checked="" type="checkbox"/> ကျား+မ	၃၀ သိန်း			
	ကျေးရွာအုပ်စု ပေးအပ်ခြင်း	၂၀၂၂ ခုနှစ် ၁၅,၀၀၀	၄၆၃	<input type="checkbox"/> ကျား <input checked="" type="checkbox"/> ကျား+မ	၃၀ သိန်း			
				<input type="checkbox"/> ကျား <input checked="" type="checkbox"/> ကျား+မ				

ကဏ္ဍ - ၂၉ ဇွဲ၊  
မ - ၇၀ ဇွဲ

လူထုဝတ်ပြန်တံဆိပ်

ပုံစံ - ၈-၁၂ - အစဉ်အဆက်အတတ်ရောက်သူများ (FORM PC 12)

လက်ညွှန်း၊ စိတ်ကိန်း၊ အစဉ်အဆက်အတတ်ရောက်သူများ အသုံးပြုရန်၊ လူထုဝတ်ပြန်တံဆိပ်များကို ကျွန်ုပ်တို့ ကွပ်ကဲသည့် စစ်ဆေးမှု (ပုံစံ ၂) စိတ်ကိန်းစက်ပေးအဖွဲ့၏အယူအဆ အစဉ်အဆက်အတတ်ရောက်သူများအား ကျွန်ုပ်တို့ ခြိမ်းခြောက်စေသည်။

ရက်စွဲ၊ ၂၃-၃-၂၀၂၄၊ စိတ်ကိန်းစက်ပေးအဖွဲ့ (၇) / စိတ်ကိန်း(၉) / စိတ်ကိန်း(၂) / စိတ်ကိန်း(၃) / စိတ်ကိန်း(၄)

ပြည်နယ်/တိုင်းဒေသကြီး၊ ပြနယ်၊ မြို့နယ်၊ မြို့နယ်၊ မြို့နယ်၊ မြို့နယ်

စဉ်	အမည်	ကျား (၇)	မ (၈)	အိမ်ထောင်စုဝင် (၇) (၈)	လူမျိုး	လက်မှတ်
၀၁	မောင်ကျော်စွာ	✓	✓	✓	အိန္ဒိယ	မောင်ကျော်စွာ
၀၂	မောင်ကျော်စွာ	✓	✓	✓	"	မောင်ကျော်စွာ
၀၃	မောင်ကျော်စွာ	✓	✓	✓	"	မောင်ကျော်စွာ
၀၄	မောင်ကျော်စွာ	✓	✓	✓	"	မောင်ကျော်စွာ
၀၅	မောင်ကျော်စွာ	✓	✓	✓	"	မောင်ကျော်စွာ
၀၆	မောင်ကျော်စွာ	✓	✓	✓	"	မောင်ကျော်စွာ
၀၇	မောင်ကျော်စွာ	✓	✓	✓	"	မောင်ကျော်စွာ
၀၈	မောင်ကျော်စွာ	✓	✓	✓	"	မောင်ကျော်စွာ
၀၉	မောင်ကျော်စွာ	✓	✓	✓	"	မောင်ကျော်စွာ
၁၀	မောင်ကျော်စွာ	✓	✓	✓	"	မောင်ကျော်စွာ
၁၁	မောင်ကျော်စွာ	✓	✓	✓	"	မောင်ကျော်စွာ
၁၂	မောင်ကျော်စွာ	✓	✓	✓	"	မောင်ကျော်စွာ
၁၃	မောင်ကျော်စွာ	✓	✓	✓	"	မောင်ကျော်စွာ
၁၄	မောင်ကျော်စွာ	✓	✓	✓	"	မောင်ကျော်စွာ
၁၅	မောင်ကျော်စွာ	✓	✓	✓	"	မောင်ကျော်စွာ
၁၆	မောင်ကျော်စွာ	✓	✓	✓	"	မောင်ကျော်စွာ
၁၇	မောင်ကျော်စွာ	✓	✓	✓	"	မောင်ကျော်စွာ
၁၈	မောင်ကျော်စွာ	✓	✓	✓	"	မောင်ကျော်စွာ
၁၉	မောင်ကျော်စွာ	✓	✓	✓	"	မောင်ကျော်စွာ
၂၀	မောင်ကျော်စွာ	✓	✓	✓	"	မောင်ကျော်စွာ

(၁) အိမ်ထောင်စုဝင်ဖြစ်ရန်အတွက် အမျိုးသား/အမျိုးသမီး အိမ်ထောင်စု တစ်ခုကို ကိုယ်တော်ပြုလုပ်သူအဖြစ် အမှတ်ပြုရမည်။











လူထုဝတ်ပြုစိစစ်ကိန်း

ပုံစံ - ၈-၁၂ - အစဉ်အဆက်တော်ရောက်သူများ (FORM PC 12)

လက်ရှိ စိစစ်ကိန်း အစဉ်အဆက်တော်ရောက်သူများတွင် အသုံးပြုရန် လူထုစည်းရုံးရေးမှူးက ကျေးဇူးတူ တွင်ဆောင်ရွက် စစ်ဆေးဖွဲ့ နှစ် ၂ စိစစ်ကိန်းတော်ကိန်းအဖွဲ့ရှိ ဝန်ထမ်းအစည်းအဝေးတော်ရောက်သူများ စည်းရုံးစီစဉ်ပေးခြင်း

စည်းရုံးမှုအဖွဲ့ဝင်များ: ဒေါ်ခင်စု

ရက်စွဲ: ၂၀၂၃.၃.၁၀

ပြည်နယ်/တိုင်းဒေသကြီး: ဗဟိုဒေသ၊ မြို့နယ်: မန္တလေး

စိစစ်ကိန်းတော်ကိန်းအမှတ်ကြိုက်(✓)၊ မှတ်တမ်း(၁)၊ မှတ်တမ်း(၂)၊ မှတ်တမ်း(၃)၊ မှတ်တမ်း(၄)၊ မှတ်တမ်း(၅)

စဉ်	အမည်	ကျား (✓)	မ (✓)	အိမ်ထောင်စုဝင်(✓)	အိမ်ထောင်စုဝင်(✓)	လိင်	လက်မှတ်
၁	ဒေါ်ခင်စု		✓	✓	✓	မ	[Signature]
၂	ဒေါ်ခင်စု		✓	✓	✓	မ	[Signature]
၃	ဒေါ်ခင်စု		✓	✓	✓	မ	[Signature]
၄	ဒေါ်ခင်စု		✓	✓	✓	မ	[Signature]
၅	ဒေါ်ခင်စု		✓	✓	✓	မ	[Signature]
၆	ဒေါ်ခင်စု		✓	✓	✓	မ	[Signature]
၇	ဒေါ်ခင်စု		✓	✓	✓	မ	[Signature]
၈	ဒေါ်ခင်စု		✓	✓	✓	မ	[Signature]
၉	ဒေါ်ခင်စု		✓	✓	✓	မ	[Signature]
၁၀	ဒေါ်ခင်စု		✓	✓	✓	မ	[Signature]
၁၁	ဒေါ်ခင်စု		✓	✓	✓	မ	[Signature]
၁၂	ဒေါ်ခင်စု		✓	✓	✓	မ	[Signature]
၁၃	ဒေါ်ခင်စု		✓	✓	✓	မ	[Signature]
၁၄	ဒေါ်ခင်စု		✓	✓	✓	မ	[Signature]
၁၅	ဒေါ်ခင်စု		✓	✓	✓	မ	[Signature]
၁၆	ဒေါ်ခင်စု		✓	✓	✓	မ	[Signature]
၁၇	ဒေါ်ခင်စု		✓	✓	✓	မ	[Signature]
၁၈	ဒေါ်ခင်စု		✓	✓	✓	မ	[Signature]
၁၉	ဒေါ်ခင်စု		✓	✓	✓	မ	[Signature]
၂၀	ဒေါ်ခင်စု		✓	✓	✓	မ	[Signature]

(၁) အိမ်ထောင်စုဝင်ဖြစ်ရန်မလိုပဲ၊ အမျိုးသား/အမျိုးသမီး အိမ်ထောင်စု ထပ်မံကို တိုက်ရိုက်ပြောဆိုရန်မလို အတည်ပြုပါ။





လူထုထုတ်ပြန်စိစစ်ခွင့်

ပုံစံ - ၈-၁၂ - အစဉ်အဆက်အထောက်အပံ့ပေးသူများ (FORM PC 12)

လက်ညွှန်း၊ စိစစ်ခွင့်၊ အစဉ်အဆက်အထောက်အပံ့ပေးသူများအား အသုံးပြုရန်၊ လူထုထုတ်ပြန်ရေးရာများကို ကျွန်ုပ်တို့ တွင်းဆင်းတွင် စစ်ဆေးဖို့ ပုံစံ ၂ စိစစ်ခွင့်ထုတ်ပြန်အချိန်ဇယားကို အစဉ်အဆက်အထောက်အပံ့ပေးသူများထံမှ တောင်းခံရပါမည်။

စည်းကမ်းချက်များအရ ၂၀၂၃ ခုနှစ် ခုနှစ်တွင်

ရက်စွဲ: ၂၀၂၃.၀၂.၂၀ စိစစ်ခွင့်ထုတ်ပြန်ခြင်း (✓)  စိစစ်ခွင့် (၂)  စိစစ်ခွင့် (၃)  စိစစ်ခွင့် (၄)

ပြည်နယ်/တိုင်းဒေသကြီး: မန္တလေး မြို့နယ်: ရေတပ် စတုရန်းပေ: ၃၇၇ စတုရန်းပေ

စဉ်	အမည်	ကျား (✓)	မ (✓)	အိမ်ထောင် ဖွဲ့စည်းထား လျှင် (✓)(၁)	လူမျိုး	လက်မှတ်
၁	၂၅။ ဒေါ်ခင်မာမာ	✓	✓	✓	ဗမာ	၆၆
၂	၂၆။ ဒေါ်ခင်မာမာ	✓	✓	✓	ဗမာ	၂၅
၃	၂၇။ ဒေါ်ခင်မာမာ	✓	✓	✓	ဗမာ	၂၅
၄	၂၈။ ဒေါ်ခင်မာမာ	✓	✓	✓	ဗမာ	၂၅
၅	၂၉။ ဒေါ်ခင်မာမာ	✓	✓	✓	ဗမာ	၂၅
၆	၃၀။ ဒေါ်ခင်မာမာ	✓	✓	✓	ဗမာ	၂၅
၇	၃၁။ ဒေါ်ခင်မာမာ	✓	✓	✓	ဗမာ	၂၅
၈	၃၂။ ဒေါ်ခင်မာမာ	✓	✓	✓	ဗမာ	၂၅
၉	၃၃။ ဒေါ်ခင်မာမာ	✓	✓	✓	ဗမာ	၂၅
၁၀	၃၄။ ဒေါ်ခင်မာမာ	✓	✓	✓	ဗမာ	၂၅

(၁) အိမ်ထောင်ဖွဲ့စည်းခြင်းမရှိပါက အမျိုးသား/အမျိုးသမီး အိမ်ထောင်ရာ တစ်ခုကို ကိုယ်တော်တိုင်ထုတ်ပြန်ရန် အမှတ်ပြုပါ။





လူထုထုတ်ပြန်တံဆိပ်

ပုံစံ - ၈-၁၂ - အစဉ်အဆက်အမှတ်ထုတ်ပြန် (FORM PC 12)

လက်ညွှန်း၊ စိတ်နှိုး၊ အစဉ်အဆက်အမှတ်တွင် အသုံးပြုရန်၊ လူထုထုတ်ပြန်ထုတ်ပြန်ရာ ကျေးဇူးတင် တောင်းဆိုရန်အချိန်အခါအတွက် အစဉ်အဆက်အမှတ်ထုတ်ပြန်အမှတ်အသားကို ဖြည့်သွင်းရန်

စဉ်စွဲအမှတ်အသား: ၄. ၉. ၁. ၆. ၈. ၇

ရက်စွဲ: ၂၃. ၃. ၂၀၁၆

ပြည်နယ်/တိုင်းဒေသကြီး: မန္တလေး

မြို့နယ်: မန္တလေးမြို့နယ်

စီးပွားရေးဌာန: စီးပွားရေးဌာန

စီးပွားရေးအမျိုးအမည်: စီးပွားရေးဌာန

စီးပွားရေးအမျိုးအမည်(၁)  စီးပွားရေး(၂)  စီးပွားရေး(၃)  စီးပွားရေး(၄)

ကျေးဇူးတင်: ၅၆၇၃

စာရင်းအမှတ်: ၅၆၇၃

စာရင်းအမှတ်(၁)  စာရင်းအမှတ်(၂)  စာရင်းအမှတ်(၃)  စာရင်းအမှတ်(၄)

အမှတ်: ၅၆၇၃

စဉ်	အမည်	ကျား (V)	မ (V)	အိမ်ထောင် ပုဂ္ဂိုလ်စွဲ (V)	လူမျိုး	လက်မှတ်
၁	အ. ဦးစိုးဝင်း	<input checked="" type="checkbox"/>	<input checked="" type="checkbox"/>	<input checked="" type="checkbox"/>	ဗမာ	၆၀၅၂ Maha
၂	အ. ဦးစိုးဝင်း	<input checked="" type="checkbox"/>	<input checked="" type="checkbox"/>	<input checked="" type="checkbox"/>	"	၆၀၅၂ Maha
၃	အ. ဦးစိုးဝင်း	<input checked="" type="checkbox"/>	<input checked="" type="checkbox"/>	<input checked="" type="checkbox"/>	"	၆၀၅၂ Maha
၄	အ. ဦးစိုးဝင်း	<input checked="" type="checkbox"/>	<input checked="" type="checkbox"/>	<input checked="" type="checkbox"/>	"	၆၀၅၂ Maha
၅	အ. ဦးစိုးဝင်း	<input checked="" type="checkbox"/>	<input checked="" type="checkbox"/>	<input checked="" type="checkbox"/>	"	၆၀၅၂ Maha
၆	အ. ဦးစိုးဝင်း	<input checked="" type="checkbox"/>	<input checked="" type="checkbox"/>	<input checked="" type="checkbox"/>	"	၆၀၅၂ Maha
၇	အ. ဦးစိုးဝင်း	<input checked="" type="checkbox"/>	<input checked="" type="checkbox"/>	<input checked="" type="checkbox"/>	"	၆၀၅၂ Maha
၈	အ. ဦးစိုးဝင်း	<input checked="" type="checkbox"/>	<input checked="" type="checkbox"/>	<input checked="" type="checkbox"/>	"	၆၀၅၂ Maha
၉	အ. ဦးစိုးဝင်း	<input checked="" type="checkbox"/>	<input checked="" type="checkbox"/>	<input checked="" type="checkbox"/>	"	၆၀၅၂ Maha
၁၀	အ. ဦးစိုးဝင်း	<input checked="" type="checkbox"/>	<input checked="" type="checkbox"/>	<input checked="" type="checkbox"/>	"	၆၀၅၂ Maha
၁၁	အ. ဦးစိုးဝင်း	<input checked="" type="checkbox"/>	<input checked="" type="checkbox"/>	<input checked="" type="checkbox"/>	"	၆၀၅၂ Maha
၁၂	အ. ဦးစိုးဝင်း	<input checked="" type="checkbox"/>	<input checked="" type="checkbox"/>	<input checked="" type="checkbox"/>	"	၆၀၅၂ Maha
၁၃	အ. ဦးစိုးဝင်း	<input checked="" type="checkbox"/>	<input checked="" type="checkbox"/>	<input checked="" type="checkbox"/>	"	၆၀၅၂ Maha
၁၄	အ. ဦးစိုးဝင်း	<input checked="" type="checkbox"/>	<input checked="" type="checkbox"/>	<input checked="" type="checkbox"/>	"	၆၀၅၂ Maha
၁၅	အ. ဦးစိုးဝင်း	<input checked="" type="checkbox"/>	<input checked="" type="checkbox"/>	<input checked="" type="checkbox"/>	"	၆၀၅၂ Maha
၁၆	အ. ဦးစိုးဝင်း	<input checked="" type="checkbox"/>	<input checked="" type="checkbox"/>	<input checked="" type="checkbox"/>	"	၆၀၅၂ Maha
၁၇	အ. ဦးစိုးဝင်း	<input checked="" type="checkbox"/>	<input checked="" type="checkbox"/>	<input checked="" type="checkbox"/>	"	၆၀၅၂ Maha
၁၈	အ. ဦးစိုးဝင်း	<input checked="" type="checkbox"/>	<input checked="" type="checkbox"/>	<input checked="" type="checkbox"/>	"	၆၀၅၂ Maha
၁၉	အ. ဦးစိုးဝင်း	<input checked="" type="checkbox"/>	<input checked="" type="checkbox"/>	<input checked="" type="checkbox"/>	"	၆၀၅၂ Maha
၂၀	အ. ဦးစိုးဝင်း	<input checked="" type="checkbox"/>	<input checked="" type="checkbox"/>	<input checked="" type="checkbox"/>	"	၆၀၅၂ Maha
၂၁	အ. ဦးစိုးဝင်း	<input checked="" type="checkbox"/>	<input checked="" type="checkbox"/>	<input checked="" type="checkbox"/>	"	၆၀၅၂ Maha
၂၂	အ. ဦးစိုးဝင်း	<input checked="" type="checkbox"/>	<input checked="" type="checkbox"/>	<input checked="" type="checkbox"/>	"	၆၀၅၂ Maha
၂၃	အ. ဦးစိုးဝင်း	<input checked="" type="checkbox"/>	<input checked="" type="checkbox"/>	<input checked="" type="checkbox"/>	"	၆၀၅၂ Maha
၂၄	အ. ဦးစိုးဝင်း	<input checked="" type="checkbox"/>	<input checked="" type="checkbox"/>	<input checked="" type="checkbox"/>	"	၆၀၅၂ Maha
၂၅	အ. ဦးစိုးဝင်း	<input checked="" type="checkbox"/>	<input checked="" type="checkbox"/>	<input checked="" type="checkbox"/>	"	၆၀၅၂ Maha
၂၆	အ. ဦးစိုးဝင်း	<input checked="" type="checkbox"/>	<input checked="" type="checkbox"/>	<input checked="" type="checkbox"/>	"	၆၀၅၂ Maha
၂၇	အ. ဦးစိုးဝင်း	<input checked="" type="checkbox"/>	<input checked="" type="checkbox"/>	<input checked="" type="checkbox"/>	"	၆၀၅၂ Maha
၂၈	အ. ဦးစိုးဝင်း	<input checked="" type="checkbox"/>	<input checked="" type="checkbox"/>	<input checked="" type="checkbox"/>	"	၆၀၅၂ Maha
၂၉	အ. ဦးစိုးဝင်း	<input checked="" type="checkbox"/>	<input checked="" type="checkbox"/>	<input checked="" type="checkbox"/>	"	၆၀၅၂ Maha
၃၀	အ. ဦးစိုးဝင်း	<input checked="" type="checkbox"/>	<input checked="" type="checkbox"/>	<input checked="" type="checkbox"/>	"	၆၀၅၂ Maha

(၁) အိမ်ထောင်စုအဖွဲ့အစည်းများ၊ အမျိုးသား/အမျိုးသမီး အိမ်ထောင်စု တစ်ခုကို တိုင်းစာချုပ်ချုပ်ဆိုရန်အတွက် အသုံးပြုရမည်။









လူထုပတ်ပြင်ကိန်း

ပုံစံ - ၀-၀၂ - အစဉ်အဆက်ဆောင်ရွက်သူများ (FORM PC 12)

လက်ညွှန်း ဝိသေသန အစဉ်အဆက်ဆောင်ရွက်သူအား အသုံးပြုရန် လူထုပတ်ပြင်ရေးရာက ဝေဖန်သုံး ကွင်းဆင်းစဉ် စစ်ဆေးပြီး ဝိသေသနအစဉ်အဆက်ဆောင်ရွက်သူများအား အစဉ်အဆက်ဆောင်ရွက်သူအား အသုံးပြုရန်

စဉ်ဆက်တိုက်အစဉ်အဆက်ဆောင်ရွက်သူအား အစဉ်အဆက်ဆောင်ရွက်သူအား အသုံးပြုရန်

ရက်စွဲ ၂၂. ၂. ၂၀၁၆

ပြည်နယ်/တိုင်းဒေသကြီး မြို့နယ် ညွှန်ကြားရေးမှူးချုပ် (၁) ဝိသေသန(၂) ဝိသေသန(၃) ဝိသေသန(၄)

ပြည်နယ်/တိုင်းဒေသကြီး မြို့နယ် ညွှန်ကြားရေးမှူးချုပ် (၁) ဝိသေသန(၂) ဝိသေသန(၃) ဝိသေသန(၄)

စဉ်	အမည်	ကျား (✓)	မ (✓)	အိမ်ထောင် ဖွဲ့စည်းထား ရှိသည်(✓/x)	လူမျိုး	လက်မှတ်
၁	ဦးစောစော	✓		✓	ဗမာ	
၂	ဒေါ်အေးအေး		✓	✓	ဗမာ	
၃	ဦးစောစော	✓		✓	ဗမာ	
၄	ဒေါ်အေးအေး		✓	✓	ဗမာ	
၅	ဦးစောစော	✓		✓	ဗမာ	
၆	ဒေါ်အေးအေး		✓	✓	ဗမာ	
၇	ဦးစောစော	✓		✓	ဗမာ	
၈	ဒေါ်အေးအေး		✓	✓	ဗမာ	
၉	ဦးစောစော	✓		✓	ဗမာ	
၁၀	ဒေါ်အေးအေး		✓	✓	ဗမာ	
၁၁	ဦးစောစော	✓		✓	ဗမာ	
၁၂	ဒေါ်အေးအေး		✓	✓	ဗမာ	
၁၃	ဦးစောစော	✓		✓	ဗမာ	

(၁) အိမ်ထောင်မဲ့ဖြစ်ရန်အတွက် အမျိုးသား/မိန်းမအား အိမ်ထောင်စု ထပ်မံဖွဲ့စည်းပေးရန် အစဉ်အဆက်ဆောင်ရွက်သူများ အသုံးပြုရန်













လူထုဝတ်ပြန်တံဆိပ်

ပုံစံ - ၈-၁၂ - အစဉ်အဆက်တက်ရောက်သူများ (FORM PC 12)

လက်ညှိန်း၊ စိတ်နှိုး၊ အစဉ်အဆက်တက်ရောက်တွင် အသုံးပြုရန်၊ လူထုဝတ်ပြန်တံဆိပ်များကို ကျွန်ုပ်တို့ ကွင်းဆင်းတွင် စစ်ဆေးပြီး ၂ စိတ်နှိုးတက်ပြန်အချိန်အထိ အစဉ်အဆက်တက်ရောက်သူများအတွက် ပြန်လည်ရန်

စည်းစိမ်ထုတ်ပေးရန် ဦးစိုးစိုး

ရက်စွဲ ၂၂.၁.၂၀၁၆ စိတ်နှိုးတက်ပြန်ခြင်း (✓)  စိတ်နှိုး (၂)  စိတ်နှိုး (၃)  စိတ်နှိုး (၄)

ပြည်နယ်/တိုင်းဒေသကြီး မြို့နယ် မြို့နယ် မြို့နယ် မြို့နယ်

စဉ်	အမည်	ကျား (✓)	မ (✓)	အိမ်ထောင်စုဝင်အဖြစ် (✓)	လူစဉ်	လက်မှတ်
၁၂၂	မအိအိ	✓	✓	✓	၁၂၁၈	မအိအိ
၅၃	မအိအိ	✓	✓	✓	၁၂၁၉	မအိအိ
၅၄	မအိအိ	✓	✓	✓	၁၂၂၀	မအိအိ
၅၅	မအိအိ	✓	✓	✓	၁၂၂၁	မအိအိ
၅၆	မအိအိ	✓	✓	✓	၁၂၂၂	မအိအိ
၅၇	မအိအိ	✓	✓	✓	၁၂၂၃	မအိအိ
၅၈	မအိအိ	✓	✓	✓	၁၂၂၄	မအိအိ
၅၉	မအိအိ	✓	✓	✓	၁၂၂၅	မအိအိ
၆၀	မအိအိ	✓	✓	✓	၁၂၂၆	မအိအိ
၆၁	မအိအိ	✓	✓	✓	၁၂၂၇	မအိအိ
၆၂	မအိအိ	✓	✓	✓	၁၂၂၈	မအိအိ
၆၃	မအိအိ	✓	✓	✓	၁၂၂၉	မအိအိ
၆၄	မအိအိ	✓	✓	✓	၁၂၃၀	မအိအိ

(၁) အိမ်ထောင်စုဝင်အဖြစ် (✓)၊ ကျား (✓)၊ မ (✓)၊ အိမ်ထောင်စုဝင်အဖြစ် (✓)၊ အိမ်ထောင်စုဝင်အဖြစ် (✓)၊ အိမ်ထောင်စုဝင်အဖြစ် (✓)





လူထုတုံ့ပြန်စာတမ်း

ပုံစံ - ၈-၁၂ - အစဉ်အဆက်အတတ်ပညာ (FORM PC 12)

လက်ရှိ စီမံကိန်း အစဉ်အဆက်အတတ်ပညာတွင် အသုံးပြုရန် လူထုတုံ့ပြန်ချက်ကို လူထုတုံ့ပြန်ချက်အောက်တွင် တွင်သော်လည်းကောင်း၊ စီမံကိန်းစတင်ရန်အချိန်ကတည်းက အစဉ်အဆက်အတတ်ပညာတွင် အသုံးပြုရန်အတွက် လူထုတုံ့ပြန်ချက်ကို အောက်ဖော်ပြပါအတိုင်း ဖြည့်စွက်ပေးရမည်။

ရက်စွဲ: ၂၂.၂.၂၀၂၄

မြို့နယ်: မောင်မြို့နယ်

အစဉ်အဆက်အတတ်ပညာ: မောင်မြို့နယ်

စီမံကိန်းစတင်ရန်အချိန် (၇) နေ့အတွင်း (၇)  စီမံကိန်း (၂) နေ့အတွင်း (၂)  စီမံကိန်း (၃) နေ့အတွင်း (၃)

စဉ်	အမည်	ကျား (V)	မ (V)	အိမ်ထောင် စုတည်ဆောက် လှူဒါန်း (V) <sup>(၁)</sup>	လူနီး	လက်မှတ်
၁	အောင်ကျော်စွာ	<input checked="" type="checkbox"/>	<input checked="" type="checkbox"/>	<input checked="" type="checkbox"/>	၁၀၀	မောင်မြို့နယ်
၂	အောင်ကျော်စွာ	<input checked="" type="checkbox"/>	<input checked="" type="checkbox"/>	<input checked="" type="checkbox"/>	၁၀၀	မောင်မြို့နယ်
၃	အောင်ကျော်စွာ	<input checked="" type="checkbox"/>	<input checked="" type="checkbox"/>	<input checked="" type="checkbox"/>	၁၀၀	မောင်မြို့နယ်
၄	အောင်ကျော်စွာ	<input checked="" type="checkbox"/>	<input checked="" type="checkbox"/>	<input checked="" type="checkbox"/>	၁၀၀	မောင်မြို့နယ်
၅	အောင်ကျော်စွာ	<input checked="" type="checkbox"/>	<input checked="" type="checkbox"/>	<input checked="" type="checkbox"/>	၁၀၀	မောင်မြို့နယ်
၆	အောင်ကျော်စွာ	<input checked="" type="checkbox"/>	<input checked="" type="checkbox"/>	<input checked="" type="checkbox"/>	၁၀၀	မောင်မြို့နယ်
၇	အောင်ကျော်စွာ	<input checked="" type="checkbox"/>	<input checked="" type="checkbox"/>	<input checked="" type="checkbox"/>	၁၀၀	မောင်မြို့နယ်
၈	အောင်ကျော်စွာ	<input checked="" type="checkbox"/>	<input checked="" type="checkbox"/>	<input checked="" type="checkbox"/>	၁၀၀	မောင်မြို့နယ်
၉	အောင်ကျော်စွာ	<input checked="" type="checkbox"/>	<input checked="" type="checkbox"/>	<input checked="" type="checkbox"/>	၁၀၀	မောင်မြို့နယ်
၁၀	အောင်ကျော်စွာ	<input checked="" type="checkbox"/>	<input checked="" type="checkbox"/>	<input checked="" type="checkbox"/>	၁၀၀	မောင်မြို့နယ်

(၁) အိမ်ထောင်စုတည်ဆောက်မှု၊ အမျိုးသား/အမျိုးသမီး အိမ်ထောင်စု တစ်စုကို တိုက်ရိုက်လှူဒါန်းရန်အတွက် အောက်ဖော်ပြပါ





လူထုထုတ်ပြန်တံဆိပ်

ပုံစံ - ၀-၁၂ - အစည်းအဝေးထောက်ခံချက်သုခုမ (FORM PC 12)

လက်ညွှန်း စီမံကိန်း အစည်းအဝေးအောက်တွင် အသုံးပြုရန် လူထုထုတ်ပြန်ချက်ကို လူထုထုတ်ပြန်ချက်အစည်းအဝေးအတွက် အစည်းအဝေးအောက်တွင် အသုံးပြုရန် အစည်းအဝေးအောက်တွင် အသုံးပြုရန်

စည်းစိမ်/စည်းစိမ်အစည်းအဝေးအတွက် အစည်းအဝေးအောက်တွင် အသုံးပြုရန် အစည်းအဝေးအောက်တွင် အသုံးပြုရန်

စည်းစိမ်/စည်းစိမ်အစည်းအဝေးအတွက် အစည်းအဝေးအောက်တွင် အသုံးပြုရန် အစည်းအဝေးအောက်တွင် အသုံးပြုရန်

စည်းစိမ်/စည်းစိမ်အစည်းအဝေးအတွက် အစည်းအဝေးအောက်တွင် အသုံးပြုရန် အစည်းအဝေးအောက်တွင် အသုံးပြုရန်

စည်းစိမ်/စည်းစိမ်အစည်းအဝေးအတွက် အစည်းအဝေးအောက်တွင် အသုံးပြုရန် အစည်းအဝေးအောက်တွင် အသုံးပြုရန်

စဉ်	အမည်	ကျား (✓)	မ (✓)	အိမ်ထောင် စုတိုက်ထား လှည့်(✓/၀)	လူမျိုး	လက်မှတ်
၁	စည်သူ	✓			ဗမာ	စည်သူ
၂	စည်သူ	✓			"	စည်သူ
၃	စည်သူ	✓			"	စည်သူ
၄	စည်သူ	✓			"	စည်သူ
၅	စည်သူ	✓			"	စည်သူ
၆	စည်သူ	✓			"	စည်သူ
၇	စည်သူ	✓			"	စည်သူ
၈	စည်သူ	✓			"	စည်သူ
၉	စည်သူ	✓			"	စည်သူ
၁၀	စည်သူ	✓			"	စည်သူ

(၀) အိမ်ထောင်စုစီမံကိန်းအစည်းအဝေးအတွက် အစည်းအဝေးအောက်တွင် အသုံးပြုရန် အစည်းအဝေးအောက်တွင် အသုံးပြုရန်



စဉ်ကူး (မြောက်) ကျေးစွဲ ပထမအကြိမ် စီမံကိန်း ဖိတ်သက် အစည်းအဝေး

အစည်းအဝေး ကျင်းပသည့် ရက် - စဉ်ကူး (မြောက်) ကျေးစွဲ (ဓမ္မာရုံ)

အစည်းအဝေး ကျင်းပသည့် နေ့ရက် - ၂၂.၃.၂၀၁၆

အစည်းအဝေး ကျင်းပသည့် အချိန် - နေ့စဉ် ၁ နာရီ ၂၅ မှ ၄ နာရီ ထိ

အစည်းအဝေး ဖြုလုပ်သူ - ဦးဝင်းခိုင်၊ ဦးကျော်စွာ

အစည်းအဝေး တက်ရောက်သူ -

အစည်းအဝေး ဖြုလုပ်စဉ် အကြောင်းအရာ

(၁) လူထုဗဟိုပြု စီမံကိန်း အကြောင်း၊ ဖိတ်သက်ခြင်း

(၂) စေတနာ့တန်ဖမ်းပေးချုပ်ချင်းခြင်း

အစည်းအဝေးတိုင် ဆွေးနွေးသည့် အကြောင်းအရာ

(၁) အစည်းအဝေး ဖြုလုပ်ရသည့် ဖွဲ့စည်းပုံစံချက်

(၂) လူထုဗဟိုပြု စီမံကိန်း အကြောင်း

(၃) လူထုဗဟိုပြု စီမံကိန်း ဖြစ်ပေါ်စေရန်

(၄) လူထုဗဟိုပြု စီမံကိန်း၏ ရောက်ရှိသည့် အကြောင်း

(၅) လူထုဗဟိုပြု စီမံကိန်း အကောင်အထည်ဖော် ဆောင်ရွက်မည့် အကြောင်း

(၆) စီမံကိန်း စက်ဝန်း

(၇) ကျား၊ မတန်းတူ ဦးစီးဌာနနှင့် အမျိုးသမီးများ၏ စွမ်းဆောင်ရည် ဖြစ်တင်ခြင်း

(၈) VPSG ၊ စေတနာ့တန်ဖမ်း၊ အကျင့် ဖြစ်ပေါ်စေ လျှော့ချပေးခြင်း ၊ ပေးချုပ်ချင်းခြင်း အကြောင်း အရင်း

(၉) ဆောင်ရွက် ၊ ပြင်ဆင်ခြင်း

(၁၀) ကျေးစွဲအုပ်စု တစ်ခုစီအတွက် ရန်ပုံငွေ အကြောင်း

- (၁၁) စာကျုံးဝင်သော လုပ်ငန်းနှင့် စာကျုံးမဝင်သော စီမံကိန်း လုပ်ငန်းများအကြောင်း
- (၁၂) လူမှု့ အကာအကွယ်နှင့် သဘာဝ ပတ်ဝန်းကျင် အကာအကွယ် အကြောင်း
- (၁၃) ဝေဖန်အာဇာနည် တိုင်ကြား ဖြေရှင်းကြမ်းတမ်းခြင်း နည်းလမ်းများ၊ ဝေဖန်အာဇာနည် တိုင်ကြား နည်း ယုံခံများ အကြောင်း
- (၁၄) စေတနာ့ တုံ့ထမ်း များ၏ လုပ်ငန်းတာဝန်များ
- (၁၅) လူမှု့ ဆန်းစစ်ခြင်း လုပ်ငန်းများ ၊ ကျေးဇူးတင်ပေးခြင်းကြောင်း ၊ လူမှု့ရေး အရင်းအမြစ်ပြုပြင်ဆင်ခြင်ရေးအဖွဲ့အစည်းများ၏ အစည်းအဝေး ဆုံးဖြတ်ချက်များ
- (၁) လူထုဖွဲ့စည်းမှု စီမံကိန်းအကြောင်း ကျေးဇူးတင်ပေးမှု ဘဏ္ဍာရေး နှင့် လုပ်ငန်း ပါဝင်ခြင်း
- (၂) စေတနာ့တုံ့ထမ်းများကို ကျေးဇူးတင်ပေးမှု၏ သဘောအဓိပ္ပာယ် ရှိပြီး နှင့် ထိုအား ရှေးဦးစွာ ပါဝင်ခြင်း
- (၃) ကျေးဇူးတင်ပေးမှု လူထု၏ သဘောအဓိပ္ပာယ် နှင့် အစည်းအဝေးကို ၂၃.၃.၂၀၁၆ ရက်နေ့တွင် နေ့လည် ၁:၀၀ တွင် စတင်၍ ဆုံးဖြတ်ပါသည်။

မြတ်ဗုဒ္ဓ - နေပြည်တော်  
 လက်မှတ် - Chawin  
 နေ့စွဲ - ၂၅.၃.၂၀၁၆



စဉ်ကူး (မြောက်) ကျေးစွာ ဒုတိယနေ့ အစဉ်အဝေးမှတ်တမ်း

အစဉ်အဝေး ကျမ်းပညာဉ် နေရာ - စဉ်ကူး (မြောက်) ကျေးစွာ (အင်္ဂါ ဓမ္မာရုံ)

အစဉ်အဝေး ကျမ်းပညာဉ် နေ့ရက် - ၂၃.၃.၂၀၁၆

အစဉ်အဝေး ကျမ်းပညာဉ် အချိန် - ၁:၃၀ မှ ၄:၀၀ နာရီ ထိ (နေ့လည်စာ)

အစဉ်အဝေး ဖြေလျှပ်သူ - ဦးဝင်းဆန်းဝင်း၊ ဦးကျော်စွာ

အစဉ်အဝေး တက်ရောက်သူ -

အစဉ်အဝေး ဖြေလျှပ်မည့် အကြောင်းအရာ

(၁) လူမှု့ဆန်းစစ်ခြင်းလုပ်ငန်းများ ဖြေလျှပ်ရန်

(၂) ကျေးစွာ ဖွံ့ဖြိုးတိုးတက်ရေး အစီအစဉ်များ ရေးဆွဲရန်

(၃) ကျေးစွာ ဖွံ့ဖြိုးတိုးတက်ရေး အတွက် စီမံကိန်း အထောက်အကူပြု ကော်မတီများ ဖွဲ့စည်းရန်

အစဉ်အဝေး တွင် ဆွေးနွေးဝေဖန် အကြောင်းအရာ

(၁) လူမှု့ဆန်းစစ်ခြင်းများ

(က) ရာသီဥတု ဖြစ်ပွားမှု

(ခ) ကျား၊ မ ကျား ကျား ဖွံ့ဖြိုးမှု အခြေခံ

(ဂ) အဖွဲ့ အစည်း ချုပ်ကိုင်မှု ဖြစ်ပွားမှု

(၂) အသက်အစား၊ ဖွဲ့စည်းပုံ၊ ချုပ်ကိုင်မှု အား အုပ်စု ခွဲဖြို ဆွေးနွေးခြင်း

(၃) အသက်အစားများကို ပြဿနာ သစ်ပင်များဖြင့် ဖြစ်ပေါ်ခြင်း

(၄) ကျေးစွာ ဖွံ့ဖြိုးတိုးတက်ရေး အစီအစဉ် ရေးဆွဲခြင်း

(၅) ကျေးစွာ ဖွံ့ဖြိုးတိုးတက်ရေး အတွက် စီမံကိန်း အထောက်အကူပြု ကော်မတီ အဖွဲ့ဝင်များ

၏ လုပ်ငန်းတာဝန်များကို ဖြစ်ပေါ်မှု ဖြစ်ပွားမှုများ ရေးဆွဲခြင်း

အစဉ်အဝေး ဆုံးဖြတ်ချက်များ

(၁) ဂမ္ဘာ့ဖွံ့ဖြိုးရေးအဖွဲ့ချုပ်များ ဖြစ်ပေါ်လာခြင်း၏ ရည်ရွယ်ချက်ကို ကျေးဇူးတင်စွာ ဖော်ပြပါ။

(၂) ကျေးဇူး ဖွံ့ဖြိုးတိုးတက်ရေး အစီအစဉ်အရ

ပထမဦးစားပေး - စာတတ်ကျောင်း (ဒီဇင်္ဂါလီ) (သံဃာ)

ဒုတိယဦးစားပေး - အက်ပီသုံးစွဲခြင်း

တတိယဦးစားပေး - ရေတွင်း တူးဖော်ခြင်း

စတုတ္ထဦးစားပေး - စာတတ်တိုက်

ပဉ္စမဦးစားပေး - ဖြေရှင်းရေးအဖွဲ့များ

(၃) ကျေးဇူး ဖွံ့ဖြိုးတိုးတက်ရေး အစီအစဉ်အရ ဂေဟစနစ်ကို အများဆုံးဖြင့် ဖွဲ့စည်းပါ။

ကော်မတီ အဖွဲ့ဝင်များမှာ -

ဥက္ကဋ္ဌ -

-

ဝန်ထမ်းရေးရာကော်မတီ ဥက္ကဋ္ဌ -

အဖွဲ့ဝင် -

စောင့်ကြည့်ကြီးကြပ်ရေးကော်မတီ ဥက္ကဋ္ဌ -

အဖွဲ့ဝင် -

လုပ်ငန်းဆိုင်ရာ အဖွဲ့ဝင်ရေးရာကော်မတီ ဥက္ကဋ္ဌ -

အဖွဲ့ဝင် -

ငွေစာရင်း ကိုင် -

ဝေဖန်အကြံပြုတိုင်ကြားရေးအဖွဲ့ဝင်များ ကိုယ်စားလှယ် -

တို့က: ကျေးဇူးလူလူသဘော တူညီချက်ဖြင့် ဖွဲ့စည်းခဲ့ပါသည်။

၄။ ကျေးဇူး အုပ်စု ဗိုလ်ထောက် ကော်မတီဖွဲ့စည်းရန်နှင့် ကျေးဇူး အုပ်စု ဗွဲ့ဖွဲ့ တိုးတက်ရေး

အဖွဲ့အစည်းများ ရေးဆွဲရန် စာတမ်း ရရှိပြီး (၂) ယောက်၊ ဝေဖန် ချက်ဖြင့် ကိုယ်စားလှယ် (၂) ယောက်

နှင့် ကျေးဇူးစေတနာ့ကိုင် (၁) ယောက် တို့က: အုပ်စု အစည်းအဝေး ဆက်လက်

တက်ရောက်ရန် ဆွေးနွေး ခဲ့ပါသည်။

မှတ်စာ

မှတ်စာစာတင်သူ - ဒေါ်ခိုဝေခိုင်

ကော်မတီ - Chawmi

ရက်စွဲ - ၂၃.၃.၂၀၁၆

ကဏ္ဍအလိုက် အခက်အခဲမှတ်တမ်း

ကဏ္ဍအလိုက် ဦးစားပေးဖွံ့ဖြိုးရေးလုပ်ငန်းစဉ်များ

	စဉ်	လုပ်ငန်း	အဆိုပြုသူ	လ/နှစ်	လုပ်ဆောင်မည့်သူ	ပြင်ပမှထောက်ပံ့ပေးသူ
အခြေခံအဆောက်အအုံ	၀	အဆင်အထောင်-ခြံရံ-ရိုးအင်္ဂါ	ကျား+မ	၂၀၁၅		
	၂	ကျေးရွာခရီးဖွဲ့ဆောက်လုပ်ခြင်း	မ			
	၃	ကျေးရွာ-ကျေးလက်ခြံ	ကျား+မ			
	၄	ကျေးရွာအကြည်ပိုက်ဆောက်ခြင်း	ကျား+မ			
	၅	ရွာတွင်းလမ်းဖွဲ့ဆောက်ခြင်း	ကျား			
အသက်မွေးဝမ်းကြောင်း/စိုက်ပျိုးရေး	၀					
	၂					
	၃					
	၄					
	၅					
ကျန်းမာရေးနှင့် အာဟာရ	၀					
	၂					
	၃					
	၄					
	၅					
ပညာရေး	၀					
	၂					
	၃					
	၄					
	၅					
အခြား	၀					
	၂					
	၃					





### VDP အရည်အသွေး ထိန်းချုပ်မှု

ထိန်းချုပ်သူ - ရက်စွဲ ၊ ကျေးရွာ ၊ VDP ရက်စွဲ  
 ကျေးရွာ အုပ်စု - မြို့နယ် - ညောင်ဦး မြို့နယ်

( ဝ ) VDP စာရွက်စာတမ်း ပြီးဆုံးမှုကို စစ်ဆေးပါ ။ ( OM အရ )

- ❖ မျက်နှာဖုံး ( အဖုံး )
- ❖ ဗဟိုကာ
- ❖ ကျေးရွာ အခြေခံ အချက်အလက်
- ❖ PSA အကျဉ်းချုပ် နှင့် PRA လုပ်ငန်းစဉ်
- ❖ အမျိုးသား / အမျိုးသမီး အဖွဲ့များ၏ အခက်အခဲများ
- ❖ ကျေးရွာ မျှော်မှန်းချက် ( ဆွေးနွေးချက် ရလဒ် )
- ❖ အမျိုးသား / အမျိုးသမီးအဖွဲ့များ သဘောတူထားသည့် နောင်လေးနှစ်အတွက် ဦးစားပေးလုပ်ငန်းများ စာရင်း ( အခြေခံအဆောက်အအုံ ၊ အသက်မွေးမှု ၊ ပညာရေး .....)

နောက်ဆက်တွဲများ

- ❖ လူမှုရေး အကဲဖြတ်မှု စာရွက်စာတမ်း စာတံပုံနှင့် PRA လုပ်ငန်းစဉ် ( ဖြစ်နိုင်လျှင် ) မြေပုံများပါရမည် ။ စည်းစိမ်ပိုင်ဆိုင်မှု အဆင့် ၊ Venn ပုံ .....)
- ❖ ကျေးရွာစီမံကိန်းရေးဆွဲရေး အစည်းအဝေးမိတ္တူ
- ❖ ကျေးရွာ၏ အချက်အလက် ( PC - 1 ပုံစံ )
- ❖ ကျေးရွာ မျှော်မှန်းချက်

( ၂ ) လူမှုရေး အကဲဖြတ်မှု အရည်အသွေးနှင့် VDP စစ်ဆေးပါ ။

- ❖ VDP တွင် ပါဝင်သော လူဦးရေ ( အမျိုးသား / အမျိုးသမီး )
- ❖ လူမှုရေး အကဲဖြတ်မှု အရည်အသွေး နှင့် VDP အတွက် ရက်ပေါင်း -
- ❖ PRA ပစ္စည်းများ အသုံးပြုသည့် အရေအတွက်
- ❖ ပါဝင်သောလူဦးရေ နှင့် လုပ်ငန်းများ မှတ်တမ်းတင်ခြင်း ( အစည်းအဝေး မှတ်တမ်း အဖွဲ့စာတံပုံ ၊ တိုင်းရင်းသားအနည်းစု နှင့် ထိခိုက်လွယ်သော အဖွဲ့များ )
  - ✓ အလွန်ကောင်း
  - ✓ ကောင်း
  - ✓ ညံ့
- ❖ လုပ်ငန်းများ မှတ်တမ်းတင်ခြင်း နှင့် အမျိုးသမီးအဖွဲ့ အစည်းအဝေး၏ ရလဒ်အား ခွဲခြား ပေးထားသလား ?
  - ✓ ရှိ
  - ✓ မရှိ
- ❖ စီမံကိန်းအရေအတွက် ( အမျိုးသား / အမျိုးသမီးရွေးချယ်မှု အရေအတွက် )
- ❖ PRA သက်ဆိုင်သော အခြား စီမံကိန်း အရေအတွက် ( အမျိုးသား / အမျိုးသမီး ရွေးချယ်မှု အရေအတွက် )