

ပြည်ထောင်စုသမ္မတမြန်မာနိုင်ငံတော်အစိုးရ
စိုက်ပျိုးရေး ၊ မွေးမြူရေးနှင့်ဆည်မြောင်းဝန်ကြီးဌာန
ကျေးလက်ဒေသဖွံ့ဖြိုးတိုးတက်ရေးဦးစီးဌာန
တပ်ကုန်းမြို့နယ်



လူထုဗဟိုပြုစီမံကိန်း

National Community Driven Development Project
(NCDDP)



ကျေးရွာဖွံ့ဖြိုးရေးအစီအစဉ်

Village Development Plan (VDP)

ရွှေမြိုင်သာကျေးရွာ၊အောင်သပြေကျေးရွာအုပ်စု

(၄-၂-၂၀၁၆) ရက်နေ့

မာတိကာ		
စဉ်	အကြောင်းအရာ	စာမျက်နှာအမှတ်
၁	မြို့နယ်မြေပုံ	၃
၂	ကျေးရွာအုပ်စုမြေပုံနှင့် ကျေးရွာတည်နေရာ	၄
၃	အုပ်စုတွင်ပါဝင်သောကျေးရွာများစာရင်း	၅
၄	ကျေးရွာအခြေခံအချက်အလက်များ	၅ မှ ၈
၅	လူထုပူးပေါင်းပါဝင်သောလူမှုဆန်းစစ်ခြင်းနှင့်အကဲဖြတ်ခြင်းလုပ်ငန်းစဉ် (PSA)အကျဉ်းချုပ်ဇယား	၉ မှ ၁၀
၆	ကျေးရွာဖွံ့ဖြိုးရေးအစီအစဉ်အတွက်အသုံးပြုခဲ့သော PRA tools များနှင့်တစ်ခုချင်းစီ အတွက်သုံးသပ်ချက်များ	၁၁ မှ ၂၃
၇	ကော်မတီဝင်များရွေးချယ်ခြင်းနှင့်ကျေးရွာဖွံ့ဖြိုးရေးအစီအစဉ်ဆောင်ရွက်မှုမှတ်တမ်းခါတ်ပုံများ	၂၄
၈	ကော်မတီဝင်များစာရင်း	၂၅
၉	ကျေးရွာအချက်အလက် (ပုံစံ-၁)	နောက်ဆက်တွဲ - က
၁၀	စီမံကိန်းစက်ဝန်းအချိန်ဇယား (ပုံစံ-၂)	နောက်ဆက်တွဲ - ခ
၁၁	ကျေးရွာဖွံ့ဖြိုးရေးဦးစားပေးအစီအစဉ် (ပုံစံ-၃)	နောက်ဆက်တွဲ - ဂ
၁၂	ကျေးရွာအုပ်စုစီမံကိန်းလုပ်ငန်းခွဲရွေးချယ်ခြင်း (ပုံစံ-၄)	နောက်ဆက်တွဲ - ဃ
၁၃	အစည်းအဝေးတက်ရောက်သူများစာရင်း (ပုံစံ-၁၂)	နောက်ဆက်တွဲ - င
၁၄	အစည်းအဝေးမှတ်တမ်းများ	နောက်ဆက်တွဲ - စ
၁၅	ကဏ္ဍအလိုက်ဦးစားပေးဖွံ့ဖြိုးရေးလုပ်ငန်းများ	နောက်ဆက်တွဲ - ဆ
၁၆	ကျေးရွာဖွံ့ဖြိုးရေးစီမံချက်အရည်အသွေးထိန်းချုပ်မှု (Checklist for VDP)	နောက်ဆက်တွဲ - ဇ

၁။ မြို့နယ်မြေပုံ

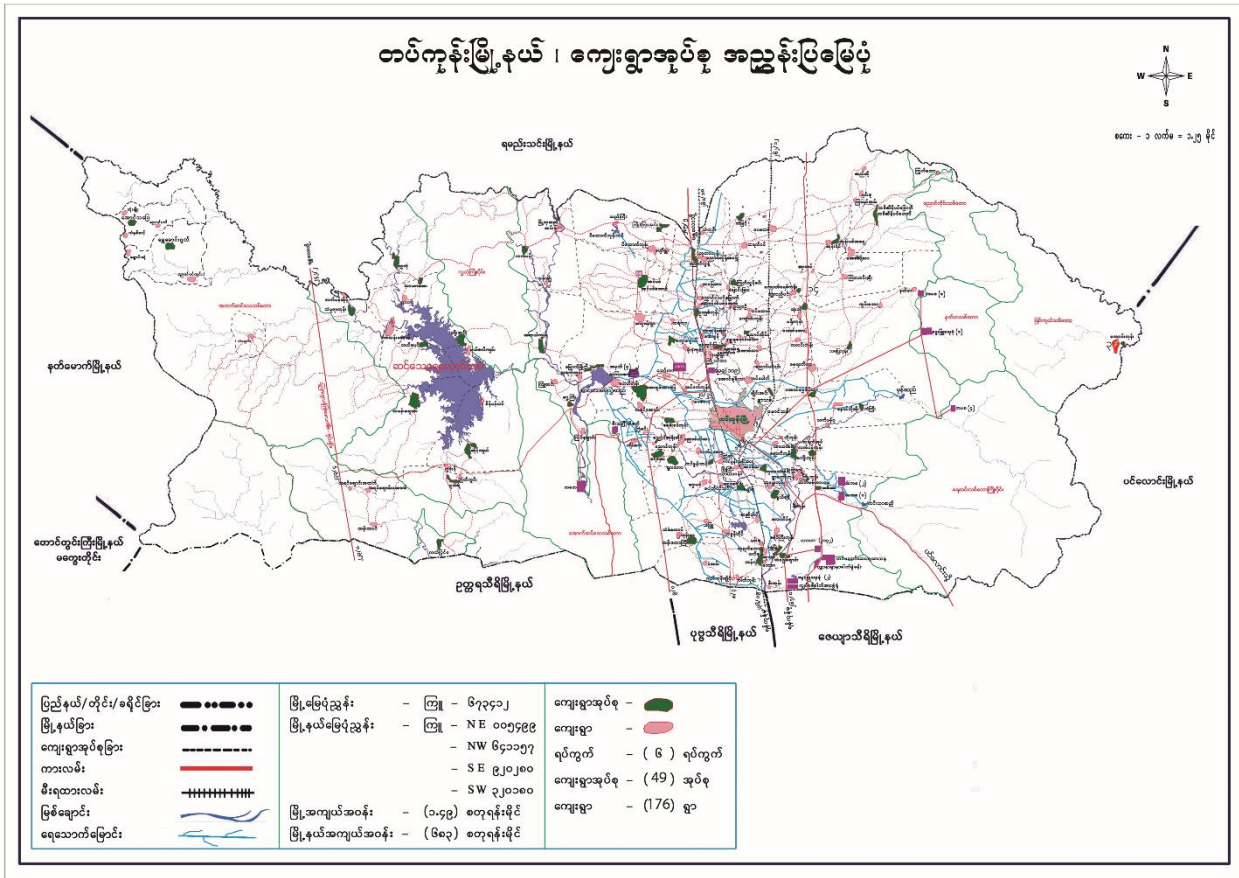

၂။ ကျေးရွာအုပ်စုမြေပုံနှင့် ကျေးရွာတည်နေရာ

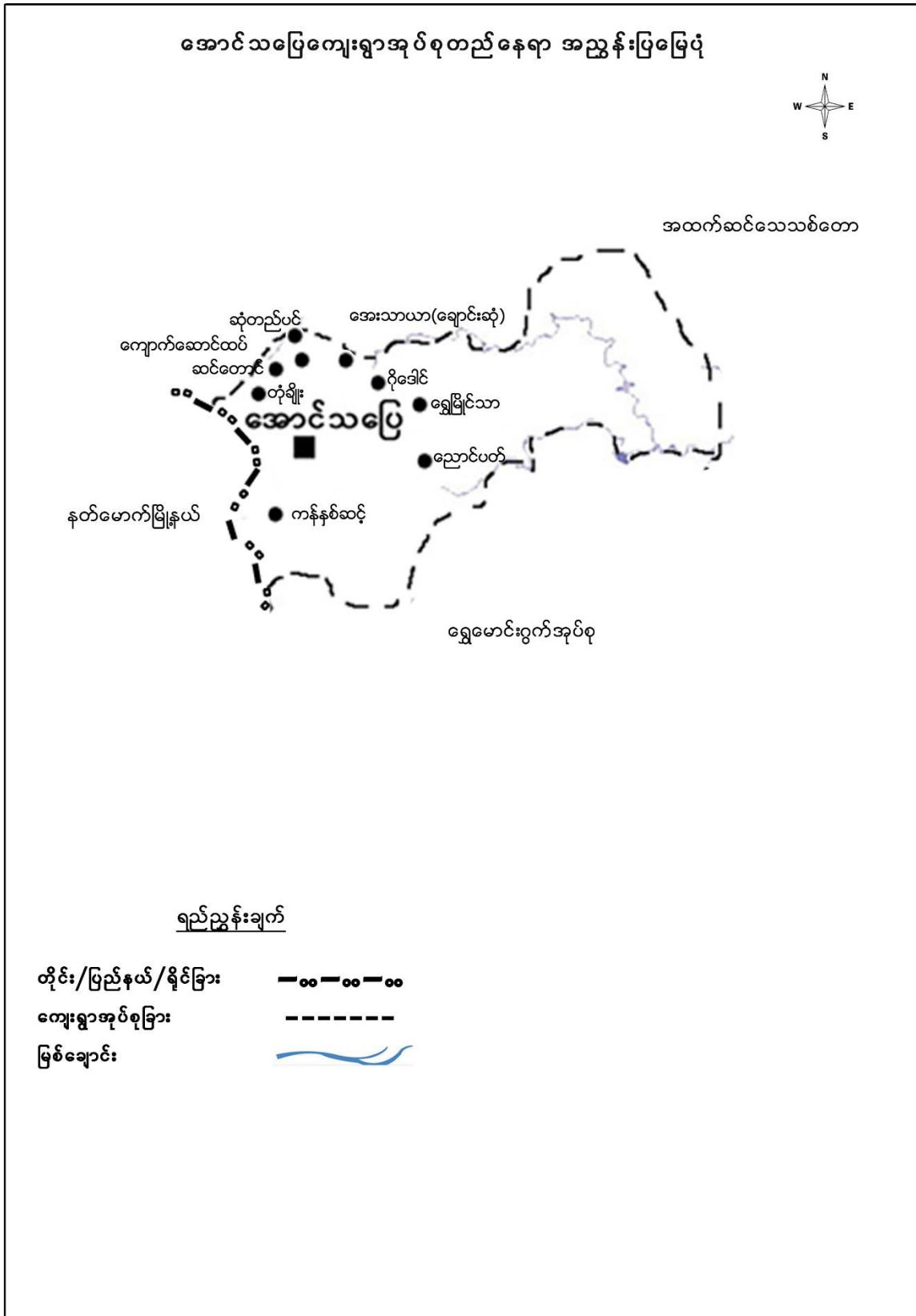

၃။ အုပ်စုတွင်ပါဝင်သောကျေးရွာများစာရင်း

စဉ်	ကျေးရွာအုပ်စုအမည်	ကျေးရွာအမည်	မှတ်ချက်
၁	အောင်သပြေ	အောင်သပြေကျေးရွာ	
၂	အောင်သပြေ	ညောင်ပတ်ကျေးရွာ	
၃	အောင်သပြေ	ကန်နှစ်ဆင့်ကျေးရွာ	
၄	အောင်သပြေ	တုံးချိုးကျေးရွာ	
၅	အောင်သပြေ	ပိုဒေါင်ကျေးရွာ	
၆	အောင်သပြေ	အေးသာယာ(ချောင်းဆုံ)ကျေးရွာ	
၇	အောင်သပြေ	ဆင်တောင်ကျေးရွာ	
၈	အောင်သပြေ	ကျောက်ဆောင်ထပ်ကျေးရွာ	
၉	အောင်သပြေ	ရွှေမြိုင်သာကျေးရွာ	
၁၀	အောင်သပြေ	ဆုံတည်ပင်ကျေးရွာ	

၄။ ကျေးရွာအခြေခံအချက်အလက်များ

က. လူဦးရေ

လူမျိုးစု	အိမ်ထောင်စု အရေအတွက်	ကိုးကွယ်သည့်ဘာသာ	အိမ်ထောင်စုအရေ အတွက်
လူမျိုးစု (၁) ဗမာ	၅၆	ဘာသာ(၁) ဗုဒ္ဓ	၅၆
လူမျိုးစု (၂)-----		ဘာသာ(၂)-----	
လူမျိုးစုရော-----		ဘာသာရော-----	

	အမျိုးသား(အရေအတွက်)	အမျိုးသမီးအရေအတွက်
လူဦးရေ	၁၀၆	၁၁၀
ကျား/မ ဦးဆောင်သောအိမ်ထောင်စု	၅၆	၀

(ခ)လက်လှမ်းမီအသုံးပြုနိုင်သည့်အဆောက်အဦများ

စာသင်ကျောင်း	ရိ/မရှိ	ကျန်းမာရေး	ရိ/မရှိ	ဘာသာရေးအဆောက်အဦ	ရိ/မရှိ

အထက်တန်းဧကောင်း		ဆေးရုံ		စေတီ	
အလယ်တန်းကျောင်း		ကျန်းမာရေးဌာန		ဘုန်းကြီးကျောင်း	(ရုံ)
မူလတန်းကျောင်း		ကျန်းမာရေးဌာနခွဲ		ဟိန္ဒူဘုရားကျောင်း	
မူကြိုကျောင်း		ဆေးပေးခန်း		ခရစ်ယာန်ကျောင်း	
အခြား	(ရုံ)	အခြား		ဗလီ	
အခြား		အခြား		အခြား	
မှတ်ချက်-ဘုန်းတော်ကြီးသင်ကျောင်း		မှတ်ချက်-		မှတ်ချက်-	

(ဂ) ကျွမ်းကျင်သူများမှတ်တမ်း ၊ ကျေးရွာတွင်နေထိုင်သော သို့မဟုတ် တခြားရွာမှလာရောက်သောကျွမ်းကျင်သူများ

(၁) စာသင်ကျောင်း		(၂) ကျန်းမာရေး			(၃) လက်မှတ်ပညာရှင်			
	ရွာတွင်နေထိုင်သူ	အခြားရွာမှလာသူ		ရွာတွင်နေထိုင်သူ	အခြားရွာမှလာသူ		ရွာတွင်နေထိုင်သူ	အခြားရွာမှလာသူ
မူလတန်းပြဆရာ/ဆရာမ			ဆရာဝန်			လက်သမား		
အထက်တန်းပြဆရာ/ဆရာမ			လက်ထောက်ကျန်းမာရေးမှူး			ပန်းရံ		
အလယ်တန်းပြဆရာ/ဆရာမ			အမျိုးသမီးကျန်းမာရေးဆရာမ			လျှပ်စစ်ဆိုင်ရာ		
မူကြိုဆရာ/ဆရာမ			အရံသားဖွား			ရေပိုက်သွယ်သူ		
အခြား			ပြည်သူ့ကျန်းမာရေးလုပ်သား(၁)/(၂)			စက်ပြင်ဆရာ		
မှတ်ချက်			မှတ်ချက်			မှတ်ချက်		

(ဃ) ကျေးရွာသို့ ရောက်ရှိနိုင်သည့်လမ်းအခြေအနေ /ကျေးရွာတစ်ရွာသည် ၎င်း၏ကျေးရွာအုပ်စုနှင့် ဆက်သွယ်ထားသော လမ်းအခြေအနေ

- ကျောက်ကြမ်းလမ်း ()
- ကတ္တရာလမ်း ()
- ကွန်ကရစ်လမ်း ()
- မော်တော်ဆိုင်ကယ်လမ်း ()
- ကျောက်ခင်းလမ်း ()
- မြေသားလမ်း (√)
- လူသွားလမ်း ()
- အခြား ()

(င) ကျေးရွာဖွံ့ဖြိုးရေးစီမံချက်

(၁) လူထုဗဟိုပြုစီမံကိန်းမစတင်မီ ဤကျေးရွာတွင် ကျေးရွာဖွံ့ဖြိုးမှုစီမံချက်ရှိပါသလား ?

ရှိပါသည် ()၊ မရှိပါ (√)၊ မသိပါ ()။

(၂) ရှိခဲ့ပါလျှင် ဤစီမံချက်ကိုမည်သည့်ခုနှစ်တွင်ပြင်ဆင်ခဲ့ပါသနည်း?

နှစ်.....၊ မသိပါ (√)

(၃) ဤစီမံချက်ကိုမြို့နယ်မှအတည်ပြုခဲ့ပါသလား ?

ပြုခဲ့ပါသည် ()၊ မပြုခဲ့ပါ ()၊ မသိပါ (√)

(စ) ခရီးအကွာအဝေး

(၁) ဤကျေးရွာ၏ ဗဟိုမှ၎င်းကျေးရွာအုပ်စုဗဟိုအထိခရီးမိုင်မည်မျှကွာဝေးသနည်း? (၃မိုင်)

(၂) ဤကျေးရွာမှ ၎င်းကျေးရွာအုပ်စုဗဟိုအထိ သွားလာရာတွင်ကြာမြင့်သည့်အချိန်

ခြောက်သွေ့ရာသီတွင်ကြာချိန်

- ထော်လာဂျီ () နာရီမိနစ်
- မော်တော်ဆိုင်ကယ် (၀၀:၁၅) နာရီမိနစ်
- ခြေလျှင် () နာရီမိနစ်
- လား () နာရီမိနစ်
- မော်တော်ဘုတ် () နာရီမိနစ်
- အခြား ----- () နာရီမိနစ်

မိုးရာသီတွင်ကြာချိန်

- ထော်လာဂျီ () နာရီမိနစ်
- မော်တော်ဆိုင်ကယ် () နာရီမိနစ်
- ခြေလျှင် (၀၁:၀၀) နာရီမိနစ်
- လား () နာရီမိနစ်
- မော်တော်ဘုတ် () နာရီမိနစ်
- အခြား: ----- () နာရီမိနစ်

(ဆ) ပတ်ဝန်းကျင်ဆိုင်ရာသဘာဝဘေးအန္တရာယ် -

(၁) ဤကျေးရွာတွင်ရေကြီးခြင်းကဲ့သို့ သဘာဝဘေးအန္တရာယ်ကျရောက်ခြင်းရှိပါသလား?

မရှိပါ (√)၊ ရှိပါသည် ()၊ မသိပါ ()။

(ဇ) ကျေးရွာတွင် ဖွဲ့စည်းထားသော အဖွဲ့အစည်းများ

လူထုဗဟိုပြုစီမံကိန်းမတိုင်မီ ဤကျေးရွာတွင် ကျေးရွာဖွံ့ဖြိုးရေးအတွက် အစိုးရ (သို့) ရွာသားများကိုယ်တိုင် (သို့) စီမံကိန်းတစ်ခုခုမှ ဖွဲ့စည်းထားသည့်အဖွဲ့အစည်းများရှိပါသလား?

.....
.....

(၅) လူထုပူးပေါင်းပါဝင်သောလူမှုဆန်းစစ်ခြင်းနှင့်အကဲဖြတ်ခြင်းလုပ်ငန်းစဉ် (PSA)အကျဉ်းချုပ်ဇယား

☐ ☐☐	အကြောင်းအရာ	ရက်စွဲ	ဦးတည်အုပ်စု	တက်ရောက်သူ			အဓိကဆွေးနွေးချက်များ
				ကျား	မ	ပေါင်း	
၁	ကျေးရွာသမိုင်း	၄.၂.၂၀၁၆	အုပ်ချုပ်ရေးအဖွဲ့ဝင်များ၊ ရပ်မိရပ်ဖများ	၁၃	၁၅	၂၈	ကျေးရွာစတင်ဖြစ်ပေါ်လာပုံ၊ ခုနစ်နှင့်ထူးခြားဖြစ်စဉ်များ။
၂	လူမှုရေးနှင့်အရင်းအမြစ်ပြုပြင်မှု	၄.၂.၂၀၁၆	စေတနာ့ဝန်ထမ်း၊ အမျိုးသား၊ အမျိုးသမီး	၁၃	၁၅	၂၈	လမ်းပန်းဆက်သွယ်ရေးအခြေခံအနေအခြေခံအဆောက်အအုံများ၊ လယ်ယာမြေများ၊ မြစ်ချောင်းများ၊ ရေတွင်းရေကန်များ၊ သစ်တောများ၊ ဆည်မြောင်းများ။
၃	ဥစ္စာနေပိုင်ဆိုင်မှု၊ အဆင့်များသုံးသပ်ခြင်း	၄.၂.၂၀၁၆	ပြေလည်သောအုပ်စု၊ အလယ်အလတ်အုပ်စု၊ မပြေလည်သောအုပ်စု	၁၆	၅	၂၁	ပိုင်ဆိုင်မှုစံနှုန်းများသတ်မှတ်ခြင်း၊ စံနှုန်းများအပေါ်အခြေခံပြီးအဆင့်ခွဲခြားပေးခြင်း၊ အဓိကအသက်မွေးဝမ်းကြောင်းလုပ်ငန်းများအားမှတ်တမ်းတင်ခြင်း။
၄	ကျား-မအခန်းကဏ္ဍသုံးသပ်ခြင်း (cobweb)	၄.၂.၂၀၁၆	အမျိုးသားများ၊ အမျိုးသမီးများ	၁၃	၁၅	၂၈	အမျိုးသား၊ အမျိုးသမီးတန်းတူအခွင့်အရေးရရှိမှု၊ အခြေအနေအထားဆွေးနွေးမှတ်တမ်းတင်ခြင်း။
၅	ရာသီခွင်ဇယား	၄.၂.၂၀၁၆	စေတနာ့ဝန်ထမ်း၊ အမျိုးသားများ၊ အမျိုးသမီးများ	၁၃	၁၅	၂၈	ရာသီဥတု၊ အဓိကအသက်မွေးဝမ်းကြောင်းလုပ်ငန်းများ၊ ရောဂါဘယများ၊ ပွဲတော်များအားဆွေးနွေးမှတ်တမ်းတင်ခြင်း။
၆	အဖွဲ့အစည်းဆိုင်ရာအကဲဖြတ်ချက်နှင့်ပင်းကားချုပ်	၄.၂.၂၀၁၆	အမျိုးသားများ၊ အမျိုးသမီးများ	၁၃	၁၅	၂၈	လူထုနှင့်ထိတွေ့ဆက်ဆံပြီးလူထုအကျိုးစီးပွားအတွက်ဆောင်ရွက်လျက်ရှိသောရွာအတွင်းရွာပြင်ပအဖွဲ့အစည်းများအားဖော်ထုတ်ခြင်းနှင့်ဆက်သွယ်မှုပုံသဏ္ဍန်ကိုကားချုပ်ပေါ်တွင်မှတ်တမ်းတင်ခြင်း။

၇	အခက်အခဲများ (ပြဿနာများ)	၄.၂.၂၀၁၆	အမျိုးသား၊ အမျိုးသမီး	၂၈	၁၉	၄၇	အမျိုးသားများနှင့်အမျိုးသမီးများနေ့စဉ်လူနေမှုဘဝတွင် ကြုံတွေ့နေရသောအခက်အခဲအတားအဆီးများအားဆွေးနွေးဖော်ထုတ်ခြင်း။
၈	ပြဿနာသစ်ပင်	၄.၂.၂၀၁၆	အမျိုးသမီးများ အမျိုးသား	၁၀	၁၈	၂၈	အမျိုးသား အမျိုးသမီးများကြုံတွေ့နေရသောအခက်အခဲများမှအဓိကအခက်အခဲတစ်ခုကိုရွေးချယ်ခြင်း၊သစ်ပင်ပုံကိုအခြေခံလျက်အကြောင်းအကျိုးဆက်စပ်ပုံဖော်ခြင်း။
၉	နောင်၅နှစ်စာမျှော်မှန်းချက်	၄.၂.၂၀၁၆	အမျိုးသားများနှင့်အမျိုးသမီးများ	၂၈	၁၉	၄၇	အဓိကပြဿနာကိုပြေလည်စေသောအကြောင်းရင်းများအားပြေလည်စေမည့်လုပ်ငန်းများအားဖော်ထုတ်ခြင်း။
၁၀	ဦးစားပေးလုပ်ငန်းများရွေးချယ်ဆုံးဖြတ်ခြင်း။	၄.၂.၂၀၁၆	အမျိုးသား၊ အမျိုးသမီး	၂၈	၁၉	၄၇	ဖော်ထုတ်ထားသောလုပ်ငန်းများအားဦးစားပေးအဆင့်နှိုင်းယှဉ်သတ်မှတ်ခြင်း။

၆။ ကျေးရွာဖွံ့ဖြိုးရေးအစီအစဉ်အတွက်အသုံးပြုခဲ့သော PRA tools များနှင့်တစ်ခုချင်းစီ အတွက် သုံးသပ်ချက်များ

၆။ (က) ကျေးရွာသမိုင်း

ကျေးရွာသမိုင်း	
ကျေးရွာ - ရွှေမြိုင်သာ	မြို့နယ် - တပ်ကုန်း
အုပ်စု - အောင်သပြေ	ရက်စွဲ - ၄.၂.၂၀၁၆
ခုနှစ်	အကြောင်းအရာ
၁၃၅၂	တံစုများဖြင့် စတင်ခဲ့ခြင်း
၁၃၅၃	ကိုယ်ထူကိုယ်ထစနစ်ဖြင့် ကျောင်းဆရာတစ်ဦး ဦးတင်အဖွဲ့ အားငှါး၍ စာသင်ကြားစေခဲ့သည်။ (ဥနှစ်ဆက်တိုက်)
၁၃၅၆	တဖန် ၆ ကျောင်းဆရာ ဦးမြင့်ဆန်း ကို၎်နှစ်ဆက် တိုက်ငှါးသင်ခဲ့ပါသည်။
၁၃၆၂	၁၃၆၀ ဝောက်ကြီးကျောင်း စတင်တည်ထားကိုးကွယ်။
၁၃၆၆	ရွှေမြိုင်သာဟု ခေါ်တွင်ခဲ့ပါသည်။
၁၃၆၇ မှ ၁၃၇၆	ကျေးရွာလမ်း၊ လယ်ယာ၊ ချောင်း၊ ဇွဲလင်း၊ များ ကိုယ်ထူကိုယ်ထ စနစ်ဖြင့် ဖြုတ်ပစ်ခဲ့ပြီး၊ ၁၃၇၆ ကဆုန် ညွှပ် (၆) ရက် စာသင်ကျောင်း တဖန်ဖြူဖြူခဲဖြူသည်။ ထို့နောက် ယူထုဗဟိုဖြူစီမံကိန်း နှင့် စတင်ချိတ်ဆက်ဖိခြင်း -
၁၃၇၇	နတ်ဆက်လက်မှု ရွှေမြိုင်သာရွာလယ်လမ်းမှ အုပ်စုအောင်သပြေအထိ ကိုယ်ထူကိုယ်ထစနစ်ဖြင့် လမ်းဖြူဖြူခဲဖြူသည်။
ပါဝင်ရေးဆွဲသူ - ကျား (၁၃) - မ (၁၅)	ဦးဆောင်သူ - ဦးဂဲအောင် (TF)
စုစုပေါင်း - ၂၈ ဦး	မှတ်တမ်းဆွဲသူ - ဦးလှမောင်

ရွှေမြိုင်သာကျေးရွာသမိုင်းသုံးသပ်ချက်

ရွှေမြိုင်သာကျေးရွာကို မြန်မာသက္ကရာဇ် ၁၃၅၂ ခုနှစ်တွင် တဲစုလေးများဖြင့် စတင်၍နေထိုင်ခဲ့ကြပါသည်။ ၁၃၅၃ ခုနှစ်တွင် ကိုယ်ထူကိုယ်ထ စနစ်ဖြင့် ကျေးရွာရှိ ကျောင်းနေရွယ် ကလေးငယ် ပညာရေးသင်ကြားနိုင်ရန် ကျောင်းဆရာ တစ်ဦး ဖြစ်သူ ဦးတင့်ဆွေ အား ကျေးရွာလူထုပူးပေါင်း၍ စုပေါင်းကာ ငှားပြီး (၃)နှစ်ဆက်တိုက် စာသင်ကြားစေခဲ့ပါသည်။

ထိုနောက် ၁၃၆၂ ခုနှစ်တွင် ဘာသာရေးလုပ်ငန်းဖြစ်သော ဘုန်းတော်ကြီးကျောင်းဆောင်အား ကျေးရွာ လူထုတို့ ဘာသာရေးစိတ်ဓာတ် တိုးပွားစေရန် တည်ထားကိုးကွယ်ခဲ့ပါသည်။

ရွှေမြိုင်သာကျေးရွာဟု ၁၃၆၆ ခုနှစ်တွင် စတင်၍ ခေါ်ဝေါ်ခဲ့ပါသည်။ ထိုမှ ၁၃၆၇ ခုနှစ်တွင် စတင်ကာ လယ်ယာ၊ချောင်းမြောင်း၊လမ်းများကို ကိုယ်ထူကိုယ်ထ စနစ်ဖြင့် ပြုပြင်ခဲ့ပြီး လယ်ယာ စိုက်ပျိုးရေးလုပ်ငန်းများကို လုပ်ကိုင်၍ နေထိုင်စားသောက်ခဲ့ကြပါသည်။ ၁၃၇၆ ခုနှစ်အထိ တဖြည်းဖြည်း ပြုပြင်လာခဲ့ရာ ကျေးရွာ စာသင်ကျောင်းဆောင်အား တဖန် ကျေးရွာစာသင်ကျောင်း အား ကိုယ်ထူ ကိုယ်ထစနစ်ဖြင့် ပြုပြင်ခဲ့ပါသည်။ထိုအပြင် လူထုဗဟိုပြုစီမံကိန်း နှင့် စတင်ချိတ်ဆက် မိခဲ့ပါသည်။ ထိုနောက် အောင်သပြေအုပ်စုမကြီးအထိ လမ်းမကြီးအား ကိုယ်ထူကိုယ်ထစနစ်ဖြင့် ပြုပြင်ခဲ့ပါသည်။

၆။ (ခ) လူမှုရေးနှင့်အရင်း အမြစ်ပြုပြင်ခြင်း

လူမှုရေးနှင့်အရင်းအမြစ်ပြုပြင်ခြင်း

ကျေးရွာ - ရွှေမြိုင်သာ

ဒုတိယ - ဒေသသစ်

မြို့နယ် - တပ်ကုန်း

ရက်စွဲ - ၄.၂.၂၀၁၆

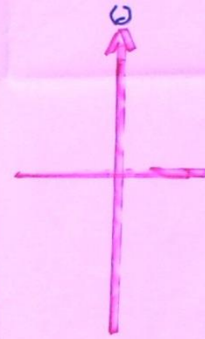
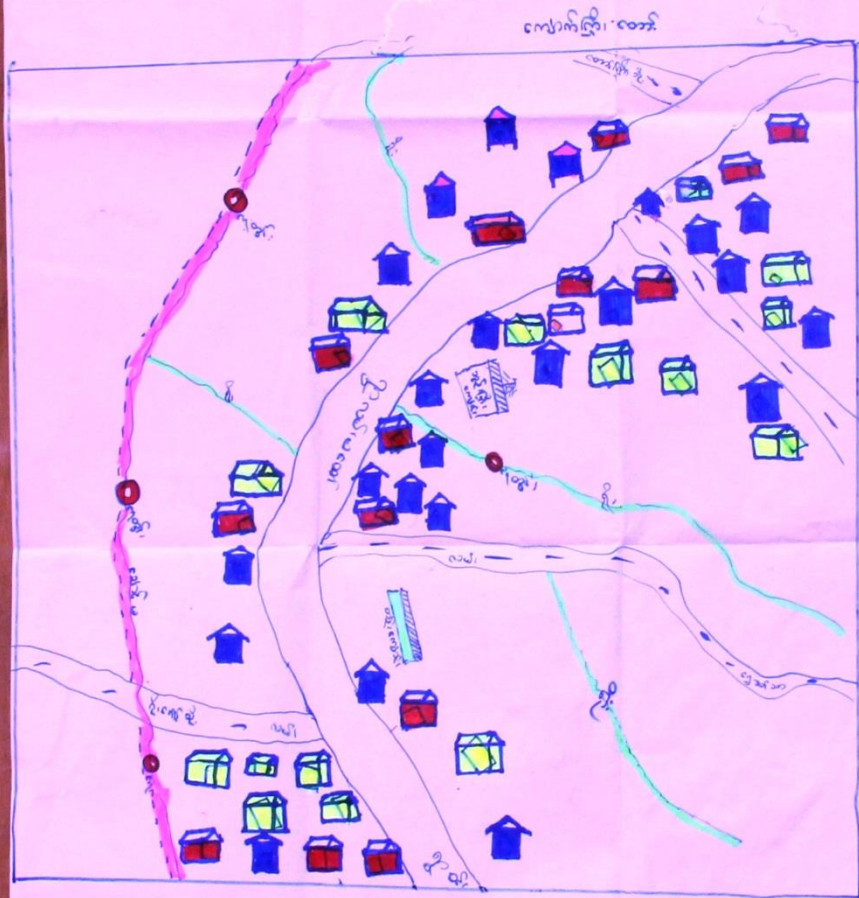

အညွှန်း:

- ရွှေရောင်အိမ်အုပ်စု
- အနီအိမ်အုပ်စု
- မြေအိမ်အုပ်စု
- ရေအိုင်
- လမ်းမ
- လမ်းသွယ်
- အိမ်အုပ်စု
- စာသင်ကျောင်း
- နေရာ
- အနား
- ရေကန်

ပိတ်ဆို့ရေးအဖွဲ့

ကျား(၁၃)၊ မ (၁၅)

စုစုပေါင်း - ၂၈ ဦး

ဦးအောင်သူ

ဦးအောင်ထွန်း (CF)

မှတ်တမ်းတင်သူ

ဦးအောင်

လူမှုရေးနှင့်အရင်းအမြစ်ပြုပြင်မှုပုံသုံးသပ်ချက်

ရွှေမြိုင်သာကျေးရွာသည် အနောက်ဘက်မှ အောင်သပြေကျေးရွာ ၊ မြောက်ဘက်မှ ဂိုဒေါင်ကျေးရွာ များဖြစ်သော အုပ်စုရွာများနှင့်ရွာချင်းဆက်လမ်းများရှိပါသည်။အရှေ့ဘက်တွင်ဒေသရှိ လူထုများ ရိုးရာအခါတွင်သွားရောက်လေ့ရှိသော ကျောက်ကြီးတောင် တည်ရှိပါသည်။ ကျေးရွာ၏ မြောက်ဘက်တွင် ချောင်းလေးရှိပါသည်။ ကျေးရွာအတွင်း၌ ရွာလယ် လမ်းမကြီး ရှိပါသည်။ ကျေးရွာ၏ အနောက်ဘက် ခြမ်းတွင် ကျေးရွာစာသင်ကျောင်းရှိပြီးဘာသာရေးအဆောက်အဦးဖြစ်သော ဘုန်းတော်ကြီး ကျောင်းသည် ရွာလယ်ပိုင်း တွင် တည်ထားကိုးကွယ်လျက်ရှိပါသည်။

ကျေးရွာမြေပြန့် သဖွယ် မဟုတ်ဘဲ ကုန်းချိုင်းများ ဖြစ်သောကြောင့် ကျေးရွာ အတွင်း၌ ရိုးလေးများ လည်း ရှိနေခြင်း ဖြစ်သည်။ ထိုရိုးများထဲမှ ကျေးရွာတွင်းရှိ ကျွဲ ၊ နွား များ နှင့် ကျေးရွာလူထု သုံးရေများ ခက်ယူခြင်းဖြစ်ပါသည်။ ထိုသို့ ကုန်းချိုင်းများကြောင့် ကျေးရွာတွင်းရှိ အိမ်ထောင်စုများ နည်းသော်လည်း ဧရိယာမှာကျယ်ဝန်းလျက်ရှိပါသည်။

၆။ (ဂ) ဥစ္စာနေပိုင်ဆိုင်မှု၊ အဆင့်များသုံးသပ်ခြင်း

ဥစ္စာနေပိုင်ဆိုင်မှုအဆင့် သုံးသပ်ခြင်းနှင့် အဓိက အသက်
မွေးဝမ်းကျောင်းလုပ်ငန်းများ

ကျေးဇူး - ရွှေမြိုင်သာ
 အုပ်စု - အောင်သပြေ

မြို့နယ် - တပ်ကုန်း
 ရက်စွဲ - ၄-၂-၂၀၁၆

အမျိုးအစား	ပိုင်ဆိုင်မှု	အသက်မွေးလုပ်ငန်း	အိမ်ထောင်စု
မြေလှည့်သော အုပ်စု	လှယ်ကော (၂) ကောနှင့် အထက်၊ နွားသုံးကောင်နှင့် အထက်၊ ဆိုင်ကပ်၊ တီ ဗီ၊ ဓားပင်အိမ်၊ ခြံမြေ	စောသို့၊ မွေးမြူရေး	၁၈
အပယ်လတ် အုပ်စု	လှယ်သာ နှစ်ကောအောက်၊ နွားသုံးကောင်အောက်၊ သုံး ပင်ယို၊ ဓားပင်အိမ်၊ ခြံမြေ အသင့်တင့်၊ တီဗီ	အသေးစားစောသို့၊ မွေးမြူရေး	၁၅
မမြေလှည့်သော အုပ်စု	သုံးပင်အိမ်၊ ခြံမြေမရှိ	နေ့စား၊ သက်ကယ်ရိတ်	၂၃
			၅၆
ပါဝင်ရေးဆွဲသူ - ကျား (၁၆)၊ မ (၅)		ဦးဆောင်သူ - ဦးဂုဏ်အောင်	
စုစုပေါင်း ၂၁ဦး		မှတ်တမ်းတင်သူ - ဦးလှမောင်	

ဥစ္စာနေပိုင်ဆိုင်မှုအဆင့်များအား အုပ်စုအလိုက်သုံးသပ်ခြင်း

ကျေးရွာအတွင်းရှိအိမ်ထောင်စုများအလိုက်ဥစ္စာပစ္စည်းပိုင်ဆိုင်မှုနှင့် သက်မွေးဝမ်းကျောင်းလုပ်ငန်းများကိုသုံးသပ်ရာတွင်ပြေလည်သောအုပ်စု၊အလယ်အလတ်အုပ်စုနှင့်မပြေလည်သောအုပ်စု သုံးစုတွေ့ရှိရပါသည်။ရွှေမြိုင်သာကျေးရွာတွင်ရှိသောပြေလည်သည့်အုပ်စုမှအိမ်ထောင်စု (၁၈)ခန့်ရှိပြီး ၎င်းအိမ်ထောင်စုများသည်စိုက်ပျိုးရေး၊မွေးမြူရေးလုပ်ငန်းများကိုလုပ်ကိုင်ပြီးလယ် ၂ ဧကနှင့်အထက် ၊နွား (၃)ကောင်၊ ဆိုင်ကယ် ၊ တီဗွီ၊ လေးပင်အိမ် ၊ ခြံအကျယ် ပိုင်ဆိုင်ကြပါသည်။

အလယ်အလတ်အုပ်စုတွင်အိမ်ထောင်စု ၁၅ ခန့်ပါဝင်ပြီးအသေးစားစိုက်ပျိုးရေး၊မွေးမြူရေး ကိုသာလုပ်ကိုင်ကြပါသည်။ လယ်(၂)ဧကအောက်၊နွား (၃)အောက် ၊သုံးပင်အိမ်(သို့) လေးပင်အိမ် ၊တီဗွီ ပိုင်ဆိုင်ကြပါသည်။

မပြေလည်သောအိမ်ထောင်စု(၂၃)ခန့်ရှိပြီးနေ့စားအလုပ်များကိုသာလုပ်ကိုင်ကြပါသည်။သုံးပင်ပတ်လည်အိမ်ငယ်များကိုသာပိုင်ဆိုင်ကြပါသည်။ကိုယ်ပိုင်သက်ကယ်ရက်လုပ်ငန်းများလည်းလုပ်ကိုင်ကြပါသည်။ပြေလည်သောအိမ်ထောင်စုများ၏စိုက်ပျိုးရေးလုပ်ငန်းများတွင် နေ့စားလုပ်ခြင်းဖြင့်အသက်မွေးဝမ်းကြောင်းကြရပါသည်။

စဉ်	အုပ်စု	အိမ်ခြေ	ရာခိုင်နှုန်း
၁	ပြေလည်သောအုပ်စု	၁၈	၃၂.၁၄%
၂	အလယ်အလတ်အုပ်စု	၁၅	၂၆.၇၉%
၃	မပြေလည်သောအုပ်စု	၂၃	၄၁.၀၇%
	စုစုပေါင်း	၅၆	၁၀၀%

၆။ (ဃ) ကျား-မအခန်းကဏ္ဍ သုံးသပ်ခြင်း (cobweb)

ကျား/မအခန်းကဏ္ဍ သုံးသပ်ခြင်း

ကျားရွာ - ရွှေမြိုင်သာ

အုပ်စု - အောင်သပြေ

မြို့နယ် - တပ်ကုန်း

ရက်စွဲ - ၄.၂.၂၀၁၆

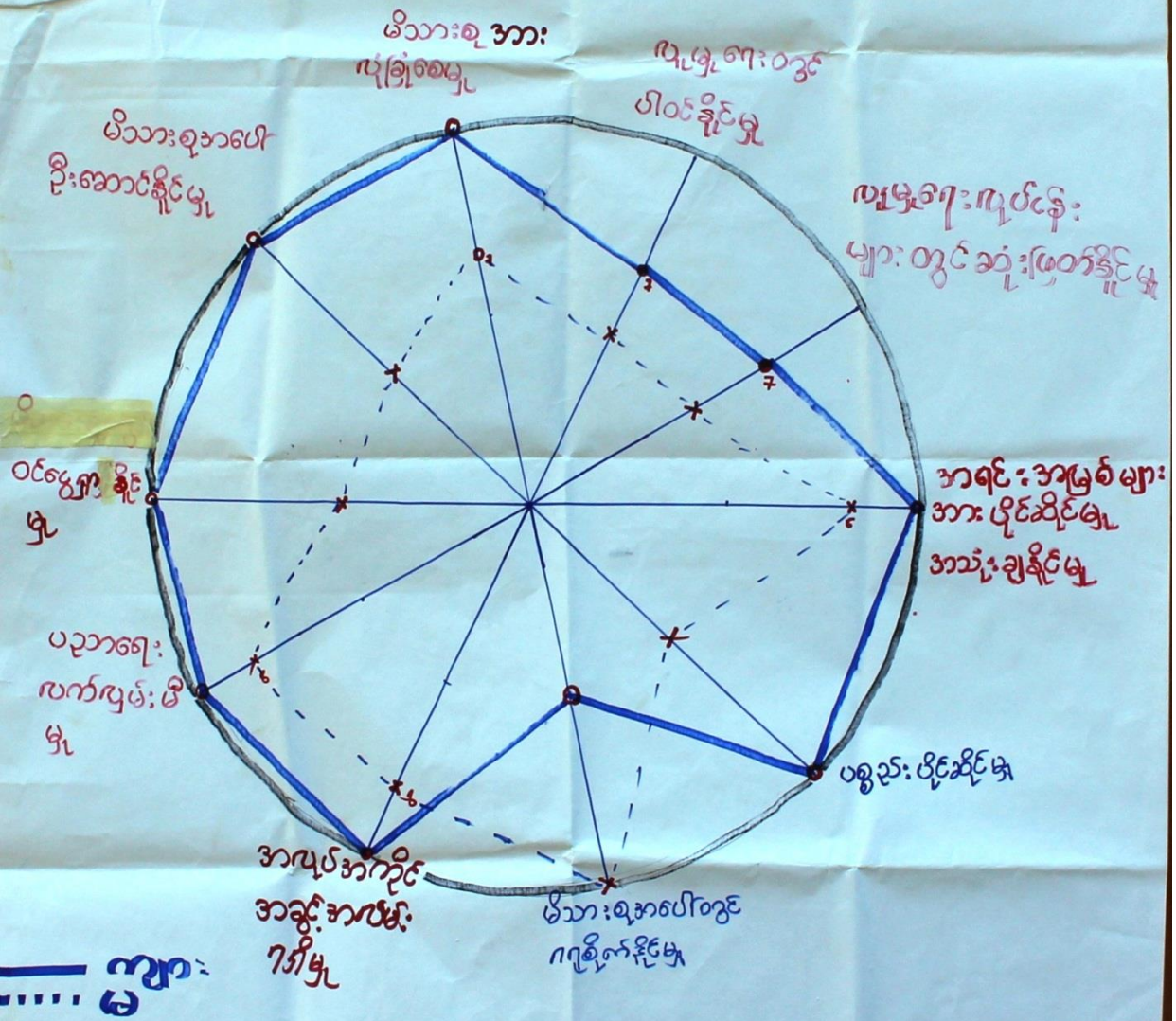

ပါဝင်ရေးဆွဲသူ - ကျား (၁၃) - မ (၁၅)

ဦးဆောင်သူ - ဦးလင်မင်းဝေ (CF)

စုစုပေါင်း - ၂၈ ဦး

မှတ်တမ်းတင်သူ - ဒေါ်စွယ်စွယ်ထွန်း

ကျား-မအခန်းကဏ္ဍ သုံးသပ်ခြင်း (cobweb)

အထက်ပါပင့်ကူအိမ်ကျား-မကဏ္ဍသုံးသပ်ချက်အရ လူမှုရေးလုပ်ငန်းများတွင်ပူးပေါင်းပါဝင်နိုင် မှုတွင်အမျိုးသားများက အမျိုးသမီးများထက်ပိုမိုအချိန်ပေးနိုင်ကြောင်းတွေ့ရှိရပါသည်။ အလုပ်အကိုင် အခွင့်အလမ်းနှင့်ပတ်သက်ပြီးအမျိုးသားများသည်အမျိုးသမီးများထက်အလုပ်အကိုင်ပေါများကြောင်းသိရှိ ရပါသည်။ မိသားစုအားဦးဆောင်နိုင်မှုတွင်လည်းအမျိုးသားများသည်အမျိုးသမီးများထက်သိသိသာသာ သာလွန်နေသည်ကိုသတိထားဖွယ်တွေ့ရှိရမည်ဖြစ်ပါသည်။ အလားတူ ဝင်ငွေရရှိမှုတွင်လည်း အမျိုးသမီး များကအမျိုးသားများကိုမှီခိုအားထားနေကြောင်းသုံးသပ်နိုင်ပါသည်။ အမျိုးသမီးများအနေဖြင့် မိသားစု အား ဂရုစိုက်နိုင်မှုတွင်အမျိုးသမီးများသည် အမျိုးသားများထက်များစွာသာလွန်နေပါသည်။ သို့ရာတွင် ပစ္စည်း ဥစ္စာပိုင်ဆိုင်မှုတွင်အမျိုးသားများသည်အမျိုးသမီးများထက်ဆုံးဖြတ်ချက်ချနိုင်မှုအသုံးချနိုင်မှုများ နေသည်ဟုသုံးသပ်မိပါသည်။ မိသားစုလုံခြုံစိတ်ချရမှုတွင်အမျိုးသားများသည်အမျိုးသမီးများထက်ပိုမိုအ ရေးပါကြောင်းသုံးသပ်ရပါသည်။ ပညာရေးလက်လှမ်းမီမှုတွင်အမျိုးသားများထက်အမျိုးသမီးများကများစွာ သာလွန်နေသဖြင့်အမျိုးသားကျောင်းနေအရွယ်ကလေးများမှာမိသားစုစားဝတ်နေရေးအတွက်အားကိုးနေ ရကြောင်းသုံးသပ်ရပါသည်။ လူမှုရေးလုပ်ငန်းများ၊ သာရေးနာရေးကိစ္စများနှင့်သဘာဝအရင်းအမြစ်များစီမံ ခန့်ခွဲမှုအသုံးချမှုများတွင်အမျိုးသားများကအရေးပါသောကဏ္ဍတွင်ရှိနေကြောင်းတွေ့ရှိရမည်ဖြစ်ပါသည်။

၆။ (င) ရာသီခွင်ဇယား

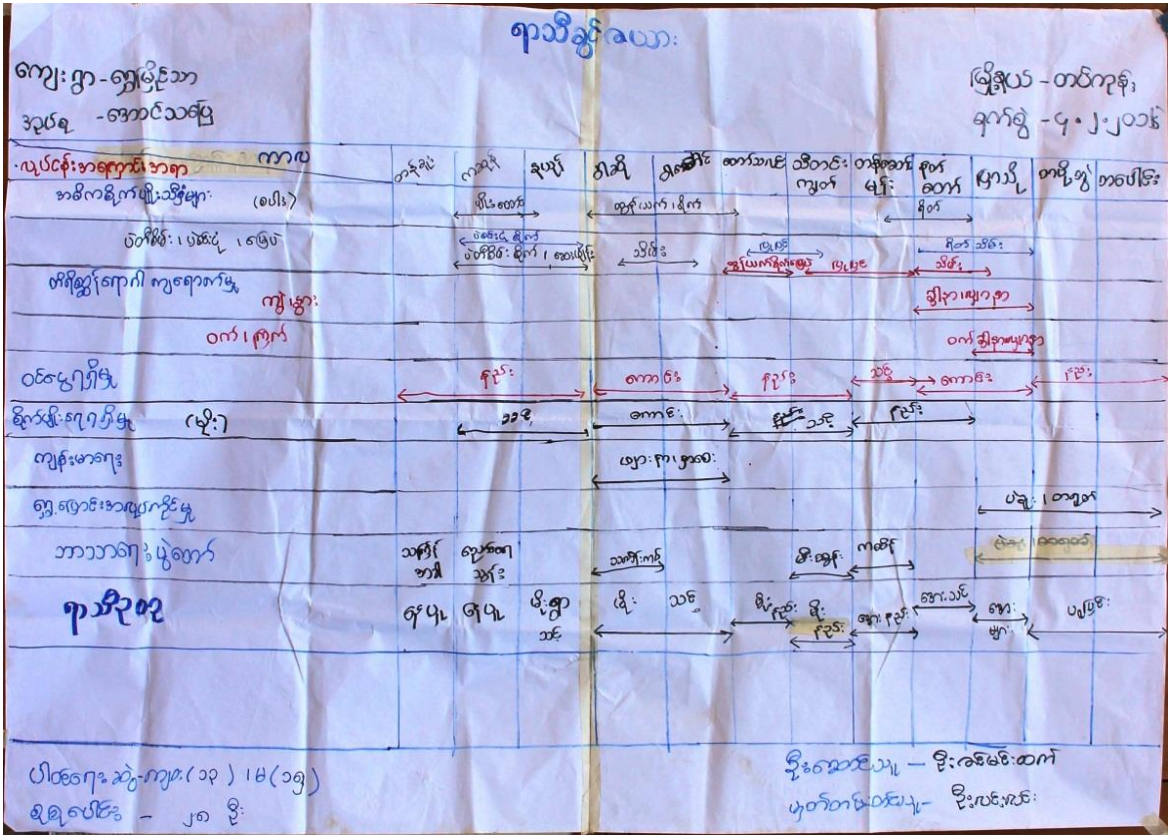

ရာသီခွင်ဇယားအားသုံးသပ်ခြင်း

ကျေးရွာရာသီခွင်ဇယားအားသုံးသပ်ရာတွင် အဓိကစိုက်ပျိုးသီးနှံ၊ တိရစ္ဆာန်ရောဂါကျရောက်မှု၊ စိုက်ပျိုးရေးရရှိမှု၊ ဘာသာရေးပွဲတော်များ၊ ကျန်းမာရေး၊ ဝင်ငွေရရှိမှု၊ ရွှေ့ပြောင်းလုပ်ကိုင်မှုနှင့်ရာသီဥတုအခြေအနေများကိုလေ့လာခဲ့ပါသည်။

စပါးစိုက်ပျိုးမှုအနေဖြင့် ကဆုန်လများတွင် ပျိုးထောင်ခြင်းလုပ်ငန်းများ ဆောင်ရွက်ကြပြီး ဝါဆို၊ ဝါခေါင် လများတွင် ထွန်ယက်၍ ပျိုးများအားနုတ်ယူ၍ စိုက်ပျိုးကြပြီး တန်ဆောင်မုန်းလဝက်လောက်မှနုတ်တော်လကုန်အထိရိတ်သိမ်းကြပါသည်။ပဲတီစိမ်းစိုက်ပျိုးမှုအနေဖြင့်ကဆုန်၊ နယုန်လများတွင်ထွန်ယက်စိုက်ပျိုးကြပြီးဝါဆို၊ဝါခေါင်လများတွင် ခူးဆွတ်ကြပါသည်။ မြေပဲစိုက်ပျိုးမှုအနေဖြင့် တော်သလင်းလတွင်ထွန်ယက်စိုက်ပျိုးကြပြီး နတ်တော်လနှင့်ပြာသိုလလယ်လောက်တွင် မြေပဲနုတ်ခြင်းများ ပြုလုပ်ကြပါသည်။ထူးခြားသော သီးနှံတစ်ခုဖြစ်သော ပဲစင်းငုံစိုက်ပျိုးမှုသည် ကဆုန်၊နယုန်လများတွင် စိုက်ပျိုးထားပြီး နတ်တော်၊ပြာသိုလများတွင် ရိတ်သိမ်းခြင်းများပြုလုပ်ကြပါသည်။ ကြားကာလများတွင် ပြုစုပျိုးထောင်မှုများပြုလုပ်ပါသည်။ ကျွဲ၊ နွားခွာနာလျာနာကျရောက်မှုကို နတ်တော်၊ပြာသိုလများတွင် တွေ့ရလေ့ရှိပြီး ကျန်လများတွင် ဖြစ်ပွားမှုရှိသည်ကိုမတွေ့ရပါ။ ဝက်များမှာလည်းခွာနာလျာနာကျရောက်မှုနှင့် ကြက်များ ကြက်နာကျရောက်မှုမှာလည်း နတ်တော်၊ပြာသိုလများဖြစ်ပွားနိုင် ကြောင်းတွေ့ရပါသည်။ဝင်ငွေရရှိမှုများ တစ်ရွာလုံးပျမ်းမျှအနေဖြင့် တန်ခူး၊ကဆုန်၊နယုန်လ၊တော်သလင်း၊ သီတင်းကျွတ်၊တပို့တွဲ၊တပေါင်းလများ တွင် ဝင်ငွေရရှိနည်း၍ ဝါဆို၊ဝါခေါင်၊နတ်တော်၊ပြာသိုလများတွင် ဝင်ငွေရရှိမှုများပြီး တန်ဆောင်မုန်းလတွင် ဝင်ငွေ အသင့်အတင့်ရရှိကြောင်းတွေ့ရပါသည်။ စိုက်ပျိုးရေး သုံးစွဲသည့်ကာလများမှာ ကဆုန်လမှသီတင်းကျွတ်လအထိ သုံးစွဲကြပြီးမိုးရေကိုအဓိကသုံးစွဲပါသည်။ တန်ဆောင်မုန်း၊ နတ်တော်လများတွင် ရေရရှိမှုနည်းသော်လည်း ရိတ်သိမ်းချိန်ဖြစ်၍အဆင်ပြေမှုရှိပါသည်။ ဖျားနာခြင်းနှင့် ရောဂါဖြစ်ပွားမှုအနေဖြင့်ဝါဆို၊ဝါခေါင်လများတွင်ဖြစ်ပွားပြီး ကျန်လများတွင်ထူးခြားသည့် အနေအထားမတွေ့ရပါ။ ရွှေ့ပြောင်းအလုပ်လုပ်ကိုင်မှုများသည် ပြာသို၊တပို့တွဲ၊တပေါင်းလများတွင် ပဲခူး(သို့) တရုတ်နိုင်ငံ သွားရောက်၍ လုပ်ကိုင်ကြကြောင်းတွေ့ရပါသည်။

ဘာသာရေးပွဲတော်များနေ့ဖြင့် တန်ခူးလ သင်္ကြန်ပွဲ၊ ကဆုန်လ ညောင်ရေသွန်းပွဲ၊ဝါဆိုလ ဝါဆို သင်္ကြန်ကပ်ပွဲ၊ သီတင်းကျွတ်လတွင် မီးထွန်းပွဲ၊ တန်ဆောင်မုန်းလတွင် ကထိန်သင်္ကြန်အလှူများ ကျင်းပလေ့ရှိပါသည်။ရာသီဥတုအနေဖြင့် နယုန်လမှ သီတင်းကျွတ်လအထိ မိုးရွာလေ့ရှိပြီး ကျန်လများ တွင် ခြောက်သွေ့လျှက်ရှိကြောင်းတွေ့ရပါသည်။

၆။ (စ) အဖွဲ့အစည်းဆိုင်ရာအကဲဖြတ်ချက် (ဗင်းကားချပ်)

အဖွဲ့အစည်းဆိုင်ရာအကဲဖြတ်ချက်

ကျေးရွာ-ရွှေမြိုင်သာ
အုပ်စု - အောင်သဏ္ဍ

မြို့နယ်- တပ်ကုန်း
ရက်စွဲ - ၂.၇.၂၀၁၆

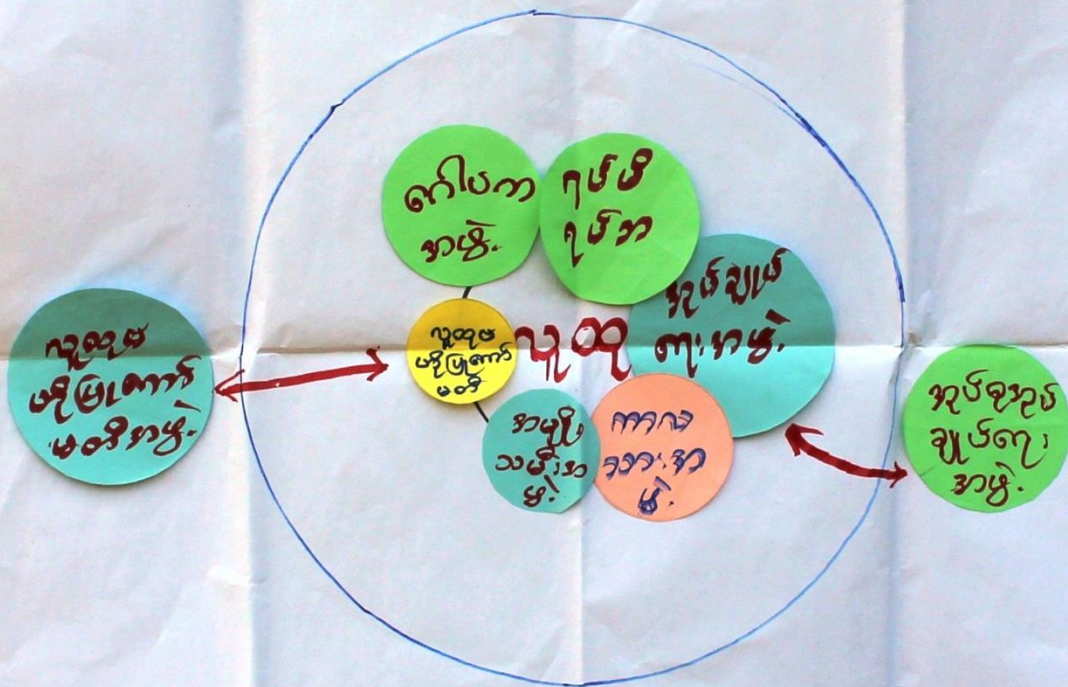

ပါဝင်ရေးဆွဲသူ-ကျား(၁၃)၊မ(၁၅)

စုစုပေါင်း - ၂၈ ဦး

ဦးဆောင်သူ- ဦးဂုဏ်အောင် TF

မှတ်တမ်းတင်သူ- ဦးစိုးဝင်းဝင်း

အဖွဲ့အစည်းဆိုင်ရာအကဲဖြတ်ချက်အားသုံးသပ်ခြင်း

ကြို့ပင်သာကျေးရွာတွင်ရှိသောအဖွဲ့အစည်းများမှာ အုပ်ချုပ်ရေးဆိုင်ရာအဖွဲ့များအဖြစ် အုပ်ချုပ်ရေးအဖွဲ့။ လူမှုရေးအဖွဲ့များအဖြစ် ရပ်မိရပ်ဖအဖွဲ့၊ဂေါပကအဖွဲ့၊ကာလသား/ကာလသမီးအဖွဲ့များအပြင် ဖွံ့ဖြိုးလုပ်ငန်း ဆောင်ရွက်မည် လူထုဗဟိုပြုစီမံကိန်းကော်မတီအဖွဲ့များကိုတွေ့ရှိရပါသည်။

ကျေးရွာ၏ပြင်ပတွင် လူထုဗဟိုပြုစီမံကိန်းအဖွဲ့၊အုပ်စုအုပ်ချုပ်ရေးမှူးအဖွဲ့ များသာလျှင်တွေ့ရပါသည်။ လက်ရှိအခြေအနေတွင် ကျေးရွာတွင်းတွင် အုပ်ချုပ်ရေး အဖွဲ့၊ ကာလသား/သမီးအဖွဲ့၊ ဂေါပကအဖွဲ့၊ လူထုဗဟိုပြုစီမံကိန်းအဖွဲ့များသည် ကောင်းစွာပူးပေါင်းပြီး ကျေးရွာနှင့်ပတ်သက်သော လုပ်ငန်းများကို အကောင်အထည်ဖော်ဆောင်ရွက် လျှက်ရှိပါသည်။ အဖွဲ့များ၏ ထိစပ်မှုအနေအထားအရ ပေါင်းစပ်ညှိနှိုင်းမှုအားကောင်းနေသည်ကိုလည်း တွေ့ရပါသည်။

ပြင်ပအဖွဲ့ဌာနများအနေဖြင့်အုပ်စုအုပ်ချုပ်ရေးအဖွဲ့သည်အုပ်ချုပ်ရေးအဖွဲ့နှင့်လည်း ကောင်း၊လူထုဗဟိုပြုစီမံကိန်းသည် လူထုဗဟိုပြုစီမံကိန်းကော်မတီနှင့်လည်းကောင်း၊ ပူးပေါင်းဆောင်ရွက်နေပါသည်။ ထိုသို့ကြည့်ခြင်းအားဖြင့် ကျေးရွာတွင်းလူမှုရေးအဖွဲ့များအား အုပ်ချုပ်ရေးအဖွဲ့နှင့်ပိုမိုပူး ပေါင်းရန်လိုအပ်ကြောင်းနှင့်ဌာနများအနေဖြင့်လည်းကျေးရွာအတွင်းရှိအဖွဲ့များနှင့်ကောင်းစွာချိတ်ဆက် ဆောင်ရွက်ရန်လိုအပ် ကြောင်းတွေ့ရှိရပါသည်။

၆။ (ဆ) အခက်အခဲများ (ပြဿနာများ)

*** ကျေးရွာဖွံ့ဖြိုးရေးအတွက်အခက်အခဲအကောက်အခါများ**

ကျေးရွာ - ရွှေမြိုင်သာ
 အုပ်စု - အောင်သန့်ပြ

မြို့နယ် - တပ်ကုန်း
 ခရိုင် - ၃၀.၁.၂၀၁၆

အမျိုးသားအဖွဲ့မှတစ်ပြုလာသောအခက်အခဲ		အမျိုးသမီးအဖွဲ့မှတစ်ပြုလာသောအခက်အခဲ	
၁	စာသင်ကျောင်းကောင်းမွန်မှုအားနည်း	၁	စာသင်ကျောင်းကောင်းမွန်မှုအားနည်း
၂	သောက်သုံးရေမလုံလောက်ခြင်း	၂	သောက်သုံးရေမလုံလောက်ခြင်း
၃	ဆိုင်ရာလမ်းမီးမရှိခြင်း	၃	ဆိုင်ရာလမ်းမီးမရှိခြင်း
၄	ဆိုင်ရာလမ်းမီးမရှိခြင်း	၄	ဆိုင်ရာလမ်းမီးမရှိခြင်း
၅	ရွာတွင်းလမ်းမကောင်းခြင်း	၅	ရွာတွင်းလမ်းမကောင်းခြင်း
၆	လမ်းပန်းဆက်သွယ်မှုမကောင်း	၆	လမ်းပန်းဆက်သွယ်မှုမကောင်း
၇	ကျန်းမာရေးခက်ခဲမှုရှိခြင်း	၇	ကျန်းမာရေးစောင့်ရှောက်မှုအားနည်းခြင်း
၈	စိုက်ပျိုးရေးအတွက်ထောက်ပံ့မှုမရှိခြင်း	၈	စိုက်ပျိုးရေးအတွက်ထောက်ပံ့မှုမရှိခြင်း
၉	မွေးမြူရေးအတွက်ထောက်ပံ့မှုမရှိခြင်း	၉	မွေးမြူရေးအတွက်ထောက်ပံ့မှုမရှိခြင်း

ပါဝင်ရေးဆွဲ - ကျား (၂၈)၊ မ (၁၆)
 စုစုပေါင်း - ၄၄ ဦး

ဦးဆောင်သူ - ဦးလင်မင်းထွန်း (CF)
 မှတ်တမ်းတင်သူ - ဦးမင်းမင်း

၆။ (ခ) ပြဿနာသစ်ပင်နှင့်သုံးသပ်ချက်

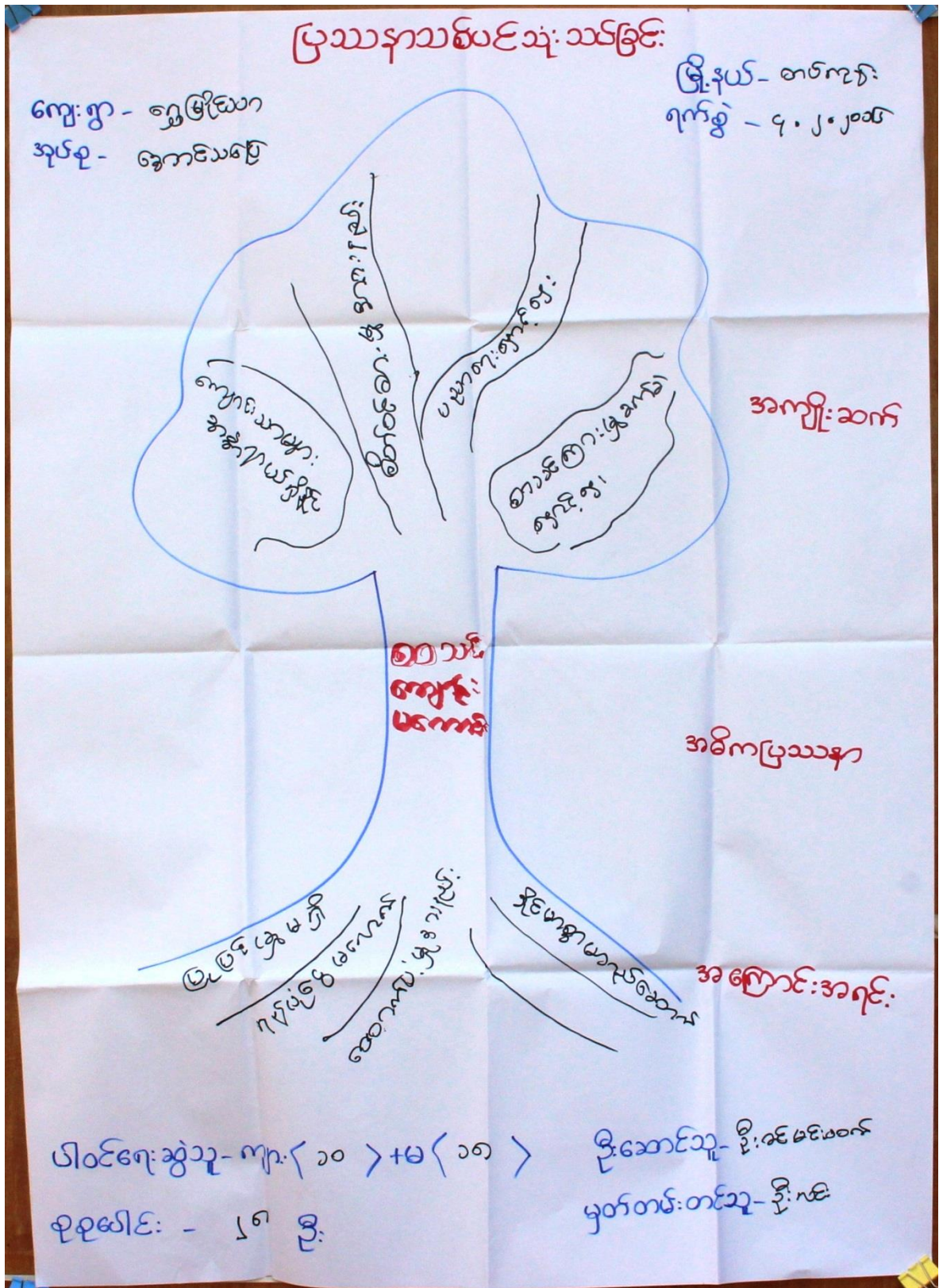

ပြဿနာသစ်ပင်သုံးသပ်ခြင်း

ရွှေမြိုင်သာကျေးရွာ၏ အဓိကအခက်အခဲများကိုလေ့လာရာတွင် ကျေးရွာအတွင်းအမှန်တကယ် ဖြစ်ပေါ်နေသောကိစ္စများကို ပေါ်လွင်စေရန်အတွက် ပြဿနာသစ်ပင်သုံးသပ်ခြင်းနည်းလမ်းကို အသုံးပြု၍ လေ့လာခဲ့ပါသည်။

လေ့လာတွေ့ရှိချက်အရ ကျေးရွာဖွံ့ဖြိုးရေးအတွက် အဟန့်အတားဖြစ်စေသောအချက်များကို ကျား၊ မအုပ်စုခွဲ၍ ဦးစွာလေ့လာရာ အမျိုးသားနှင့် အမျိုးသမီးအခက်အခဲများမှာတူညီနေသည်ကိုတွေ့ရ သည်။ထို့ကြောင့်၎င်းတို့၏အဓိကပြဿနာကိုဆက်လက်ဖော်ထုတ်ရာတွင်စာသင်ကျောင်းမကောင်းခြင်းဟူ သော အဓိကပြဿနာကိုတွေ့ရှိရပါသည်။

စာသင်ကျောင်းမကောင်းခြင်းအကြောင်းအရင်းများမှာ ပြုပြင်မှုမရှိခြင်း၊ ရန်ပုံငွေမလုံလောက်ခြင်း၊ ထောက်ပံ့မှုအားနည်းခြင်း၊ခိုင်မာစွာတည်ဆောက်မှုမရှိခြင်း အကြောင်းအရင်းများကြောင့် စာသင်ကျောင်း မကောင်းခြင်းဟူသော အဓိကပြဿနာဖြစ် ပေါ်လာသည်ကိုတွေ့ရပါသည်။

လက်ရှိဖြစ်ပေါ်နေသောအဓိကပြဿနာကြောင့်ရွှေမြိုင်သာကျေးရွာအတွင်းတွင် ကျောင်းသားများ အန္တရာယ်ရှိနိုင်ခြင်း၊ စိတ်ဝင်စားမှုအားနည်းခြင်းများဖြစ်ပေါ်ကာ ပညာရေးတွင်နှောင့်နှေးမှုများရှိခြင်း၊ ထိုနောက် စာသင်ကြားမှုမှာလည်းခက်ခဲခြင်း၊နှောင့်နှေးခြင်း ကျေးရွာဖွံ့ဖြိုးမှုနှောင့်နှေးခြင်းဟူသော အကျိုးများ၏ဆင့်ပွားအကျိုးဆက်အဖြစ်တွေ့ရှိရသည်။ထို့ကြောင့် ကြိုပင်သာကျေးရွာတွင်ရှိ စာသင် ကျောင်းအားကောင်းမွန်အောင်ဆောင်ရွက်ခြင်းအားဖြင့် ကျေးရွာတွင်းရင်ဆိုင်နေရသော အခက်အခဲများ ပြေလည်နိုင်ပြီး ကျေးရွာဖွံ့ဖြိုးတိုးတက်ရန်အတွက် များစွာအထောက်အကူပြုနိုင်မည်ဖြစ် ကြောင်းသုံး သပ်မိပါသည်။

၆။ (ဈ) နောင် ၅ နှစ်စာမျှော်မှန်းချက်

ကျေးရွာရွေးချယ်ခြင်းချက်	
<p>ကျေးရွာ - ၅၆ နေရာ အုပ်စု - ၁၀၀၀၀၀၀၀</p> <p>စာမျိုးသား အဖွဲ့ ၅ နှစ်စာမျှော်မှန်းချက်</p> <ol style="list-style-type: none"> ၁။ စာသင်ကျောင်း ဖြူဖြင်ရန် ၂။ စက်ကျောင်း တူးဖော်ရန် ၃။ လမ်း ဖြူဖြင်ရန် ၄။ ဆေးစစ်ခန်း ဂရိဂရိ ၅။ ဆိုလာလမ်း ဖိဂရိဂရိ 	<p>မြို့နယ် - ၀၁၀၀၀၀ ရက်စွဲ - ၄.၂.၂၀၁၆</p> <p>စာမျိုးသား အဖွဲ့ ၅ နှစ်စာမျှော်မှန်းချက်</p> <ol style="list-style-type: none"> ၁။ စာသင်ကျောင်း ဖြူဖြင်ရန် ၂။ စက်ကျောင်း တူးဖော်ရန် ၃။ လမ်း ဖြူဖြင်ရန် ၄။ ဆိုလာလမ်း ဖိဂရိဂရိ ၅။ ရွာတွင်း လမ်း ဖြူဖြင်ရန်
<p>ပါဝင်ရေးအဖွဲ့ဝင်များ - ကျား (၁၇) ယောက်၊ မ (၁၃) ယောက် စုစုပေါင်း - ၃၀ ဦး</p>	<p>ဦးစောစောသု - ဦး နေအောင်ထွန်းထွန်း မှတ်တမ်းတင်သူ - ဦး နေအောင်ထွန်းထွန်း</p>

၆။ (ည) ဦးစားပေးအစီအစဉ်ပြဇယား (Matrix Ranking)

ဦးစားပေးလုပ်ငန်းများစွဲချယ်ဆုံးဖြတ်ခြင်း

ကျေးရွာ - ရွှေမြိုင်သာ
အုပ်စု - ဇောင်သရေ

မြို့နယ် - တပ်ကုန်း
ရက်စွဲ - ၄.၂.၂၀၁၆

စဉ်	လုပ်ငန်းအမျိုးအစား	၁	၂	၃	၄	၅	၆	၇	၈	၉	ရမှတ်	ဆင့်
၁	စာသင်ကျောင်းပြုပြင်	+	၁	၁	၁	၁	၁	၁	၁	၁	၈	၁
၂	စက်ရေတွင်း		+	၂	၂	၂	၂	၂	၂	၂	၇	၂
၃	ဆိုလာလမ်းမီး			+	၃	၃	၆	၃	၃	၃	၅	၄
၄	ဆိုလာမီးအိမ်တိုင်				+	၅	၆	၇	၄	၄	၂	၆
၅	ရွာတွင်းလမ်းပြုပြင်					+	၆	၅	၅	၅	၄	၅
၆	ရွာချင်းဆက်လမ်း						+	၆	၆	၆	၆	၃
၇	ဆေးပေးခန်း							+	၇	၇	၃	၆
၈	စိုက်ပျိုးရေးချေးငွေ								X	၈	၁	၈
၉	မွေးမြူရေးချေးငွေ									X	၀	၉

ပါဝင်ရေးဆွဲသူ - ကျား (၂၈)၊ မ (၁၆)
စုစုပေါင်း - ၄၄ ဦး

ဦးစောနိုင်သူ - ဦးလင်းထွန်းထွန်း (၆)
မှတ်တမ်းစာသူ - ဦးလင်း

ဦးစားပေးအစီအစဉ်ပြဇယားအားသုံးသပ်ခြင်း

ကျေးရွာဖွံ့ဖြိုးရေးအစီအစဉ်ရေးဆွဲရာတွင်အမျိုးသားများနှင့်အမျိုးသမီးများမှ ကျေးရွာအခက်အခဲများကို တူညီစွာတင်ပြလာရာ တင်ပြလာသည့်လုပ်ငန်းများအား အားလုံးသဘောထားဖြင့် အမှတ်ပေးပြီးအကဲဖြတ်ခဲ့ပါသည်။ စုစုပေါင်းတင်ပြလာသော ကျေးရွာအခက်အခဲများမှာ (၁) စာသင်ကျောင်းပြုပြင်ခြင်း (၂) စက်ရေတွင်း (၃) ဆိုလာလမ်းမီး(၄)ဆိုလာမီးအိမ်တိုင် (၅)ရွာတွင်းလမ်းပြုပြင် (၆) ရွာချင်းဆက်လမ်း (၇) ဆေးပေးခန်း (၈)စိုက်ပျိုးရေးချေးငွေ (၉)မွေးမြူရေးချေးငွေ တို့ဖြစ်ပါသည်။

လိုအပ်ချက်များကိုအမှတ်ပေးအကဲဖြတ်ပြီးအလိုအပ်ဆုံးရွေးချယ်ရာတွင်စာသင်ကျောင်းပြုပြင်ခြင်းသည် ရမှတ် (၈)မှတ်ဖြင့်အဆင့်(၁)၊စက်ရေတွင်းသည်ရမှတ်(၇)မှတ်ဖြင့် အဆင့်(၂)၊ ရွာချင်းဆက်လမ်းသည်ရမှတ်(၆)မှတ်ဖြင့်အဆင့်(၃)၊ဆိုလာလမ်းမီးသည်ရမှတ်(၅)ဖြင့်အဆင့်(၄)၊ရွာတွင်း လမ်းပြုပြင်ခြင်းသည်ရမှတ်(၄)မှတ်ဖြင့်အဆင့်(၅)၊ ဆေးပေးခန်းသည်ရမှတ်(၃)ဖြင့်အဆင့်(၆)၊ ဆိုလာလမ်းမီးတိုင်သည်ရမှတ်(၂)ဖြင့်အဆင့်(၇)၊ စိုက်ပျိုးရေးချေးငွေသည်ရမှတ်(၁)မှတ်ဖြင့်အဆင့်(၈)၊ မွေးမြူရေးချေးငွေသည်ရမှတ်(၀)ဖြင့်အဆင့်(၉)ဟူ၍ ဆုံးဖြတ်ချက်အရတွေ့ရှိပါသည်။ ထို့ကြောင့်ရွှေမြိုင်သာကျေးရွာ

အတွက် ဦးစားပေးပထမအဆင့်လုပ်ငန်းအဖြစ် ကျေးရွာ စာသင်ကျောင်းပြုပြင်ခြင်း လုပ်ငန်းမှာအလိုအပ် ဆုံးလုပ်ငန်းတစ်ခုအဖြစ်အတည်ပြုနိုင်ခဲ့ပါသည်။

၇။ ကော်မတီဝင်များရွေးချယ်ခြင်းနှင့်ကျေးရွာဖွံ့ဖြိုးရေးအစီအစဉ်ဆောင်ရွက်မှုမှတ်တမ်းခါတ်ပုံများ



၈။ ကော်မတီဝင်များစာရင်း

စဉ်	အမည်	ရာထူး (ကျေးရွာအဆင့်)	ရာထူး (အုပ်စုအဆင့်)
၁	ဦးလင်း	စီ/ထောက်ဥက္ကဋ္ဌ	အဖွဲ့ဝင်
၂	ဒေါ်နွယ်နွယ်ဝင်း	စီ/ထောက်ဥက္ကဋ္ဌ	အဖွဲ့ဝင်
၃	ဦးကြည်ဝင်း	စောင့်ကြည့်ကြီးကြပ်-ဥက္ကဋ္ဌ	
၄	ဒေါ်တင်နီလာဝင်း	စောင့်ကြည့်ကြီးကြပ်-အဖွဲ့ဝင်	
၅	ဦးဝင်းဆောင်	စောင့်ကြည့်ကြီးကြပ်-အဖွဲ့ဝင်	
၆	ဒေါ်မာအေး	ဝယ်ယူရေး-ဥက္ကဋ္ဌ	
၇	ဦးမျိုး	ဝယ်ယူရေး-အဖွဲ့ဝင်	
၈	ဒေါ်ဌေးမြင့်	ဝယ်ယူရေး-အဖွဲ့ဝင်	
၉	ဦးသန်းစိုး	လည်ပတ်ထိန်းသိမ်းရေး-ဥက္ကဋ္ဌ	
၁၀	ဒေါ်မိုး	လည်ပတ်ထိန်းသိမ်းရေး-အဖွဲ့ဝင်	
၁၁	ဒေါ်နွဲ့နွဲ့ဝင်း	လည်ပတ်ထိန်းသိမ်းရေး-အဖွဲ့ဝင်	
၁၂	ဦးဆန်းလင်းကို	အကြံပြုတိုင်ကြားရေး	
၁၃	ဒေါ်ပေါင်းတင်	အကြံပြုတိုင်ကြားရေး	
၁၄	ဦးဝင်းဝင်းဇော်	စေတနာ့ဝန်ထမ်း	
၁၅	ဒေါ်ဇင်မာဦး	စေတနာ့ဝန်ထမ်း	
၁၆	ဦးထွန်းအေး	ဘဏ္ဍာရေးစာရေး	အုပ်စုဘဏ္ဍာရေးအဖွဲ့ဝင်

၉။ကျေးရွာအချက်အလက်(ပုံစံ-၁)



လူထုဗဟိုပြုစီမံကိန်း၊စီမံကိန်းလက်ခွဲ
အပိုင်း-၃ ၂၉.၉.၂၀၁၅

လမ်းညွှန်ချက်/ ကျေးရွာတစ်ရွာသို့ ပထမဆုံး မိတ်ဆက်ခရီးသွားရောက်သောအခါ လူထုစည်းရုံးရေးမှူးသည် ကျေးရွာခေါင်းဆောင်များအားကျေးရွာအချက်အလက်များကိုမေတ္တာရပ်ခံ၍တောင်းခံရသည်။ဤအချက်အလက်များကိုစီမံကိန်းမိတ်ဆက်အစည်းဝေးမတိုင်မီတောင်းခံရမည်။စီမံကိန်းမိတ်ဆက်အစည်းဝေးတွင် လူထုစည်းရုံးရေးမှူးသည် ဤအချက်အလက်များအားစစ်ဆေးပြီးမှန်ကန်အောင်ပြုလုပ်ရမည်။ ပြီးနောက်တွင် လူထုစည်းရုံးရေးမှူးမှ သတင်းအချက်အလက်ထံသို့ Tablets မှတစ်ဆင့် ဖြည့်သွင်းရမည်။

ကျေးရွာအုပ်ချုပ်ရေးမှူးအမည်	ဦးဖေမင်း	ကျေးရွာအုပ်ချုပ်ရေးမှူး၏ဖုန်းနံပါတ်	၀၉-၇၉၅၀၅၂၅၃	လူထုစည်းရုံးရေးမှူး၏အမည်	ဦးခင်မင်းထွန်း
ပြည်နယ်၊တိုင်းဒေသကြီး	မန္တလေး	မြို့နယ်	စာမာရ	ကျေးရွာအုပ်စုအမည်	မာမာ
				ကျေးရွာ	ရွာကြီး

က. လူဦးရေ

လူမျိုးစု	အိမ်ထောင်စုအရေအတွက်	ကိုးကွယ်သည့်ဘာသာ	အိမ်ထောင်စုအရေအတွက်
လူမျိုးစု (၁) မြန်မာ	၅၆	ဘာသာ(၁) မြန်မာ	၅၆
လူမျိုးစု (၂) -----		ဘာသာ(၂) -----	
လူမျိုးစုရော -----		ဘာသာရော -----	

	အမျိုးသား(အရေအတွက်)	အမျိုးသမီး(အရေအတွက်)
လူဦးရေ	၁၀၆	၁၁၄
အိမ်ထောင်ဦးစီး	၅၆	

(ခ)လက်လှမ်းမီအသုံးပြုနိုင်သည့်အဆောက်အဦများ

စာသင်ကျောင်း	အမှတ် ခြံပင်	ကျန်းမာရေး	အမှတ် ခြံပင်	ဘာသာရေးအဆောက်အဦ	အမှတ် ခြံပင်
အထက်တန်းကျောင်း	<input type="checkbox"/>	ဆေးရုံ	<input type="checkbox"/>	စေတီ	<input type="checkbox"/>
အလယ်တန်းကျောင်း	<input type="checkbox"/>	ကျန်းမာရေးဌာန	<input type="checkbox"/>	ဘုန်းကြီးကျောင်း	<input checked="" type="checkbox"/>
မူလတန်းကျောင်း	<input type="checkbox"/>	ကျန်းမာရေးဌာနခွဲ	<input type="checkbox"/>	ဟိန္ဒူဘုရားကျောင်း	<input type="checkbox"/>
မူကြိုကျောင်း	<input type="checkbox"/>	ဆေးပေးခန်း	<input type="checkbox"/>	ခရစ်ယာန်ကျောင်း	<input type="checkbox"/>
အခြား	<input checked="" type="checkbox"/>	အခြား	<input type="checkbox"/>	ဗုဒ္ဓ	<input checked="" type="checkbox"/>
မှတ်ချက်		မှတ်ချက်		မှတ်ချက်	

(ဂ)ကျွမ်းကျင်သူများမှတ်တမ်း ၊ ကျေးရွာတွင်နေထိုင်သော သို့မဟုတ် တခြားရွာမှလာရောက်သောကျွမ်းကျင်သူများ

(၁)စာသင်ကျောင်း			(၂)ကျန်းမာရေး			(၃)လက်မှုပညာရှင်		
	ရွာတွင်နေထိုင်သူ	အခြားရွာမှလာသူ		ရွာတွင်နေထိုင်သူ	အခြားရွာမှလာသူ		ရွာတွင်နေထိုင်သူ	အခြားရွာမှလာသူ
မူလတန်းပြဆရာဆရာမ	<input type="checkbox"/>	<input type="checkbox"/>	ဆရာဝန်	<input type="checkbox"/>	<input type="checkbox"/>	လက်သမား	<input type="checkbox"/>	<input type="checkbox"/>
အထက်တန်းပြဆရာဆရာမ	<input type="checkbox"/>	<input type="checkbox"/>	လက်ထောက်ကျန်းမာရေးမှူး	<input type="checkbox"/>	<input type="checkbox"/>	ပန်းရံ	<input type="checkbox"/>	<input type="checkbox"/>

လူထုဗဟိုပြုစီမံကိန်းစီမံကိန်းလက်စွဲ
အပိုင်း-၃ ၂၉.၉.၂၀၁၅

လက်တန်းပြဆရာ ဆရာမ	<input type="checkbox"/>	<input type="checkbox"/>	အမျိုးသမီးကျန်း မာရေးဆရာမ	<input type="checkbox"/>	<input type="checkbox"/>	လျှပ်စစ်ဆိုင်ရာ	<input type="checkbox"/>	<input type="checkbox"/>
မူကြိုဆရာ၊ဆရာမ	<input type="checkbox"/>	<input type="checkbox"/>	အရံသားဇွား	<input type="checkbox"/>	<input type="checkbox"/>	ရေပိုက်သွယ်သူ	<input type="checkbox"/>	<input type="checkbox"/>
အခြား	<input type="checkbox"/>	<input type="checkbox"/>	ပြည်သူ့ကျန်းမာရေးလုပ်သား (၁)/(၂)	<input type="checkbox"/>	<input type="checkbox"/>	စက်ပြင်ဆရာ	<input type="checkbox"/>	<input type="checkbox"/>
မှတ်ချက်				မှတ်ချက်				မှတ်ချက်

(ဃ) ကျေးရွာသို့ ရောက်ရှိနိုင်သည့်လမ်းအခြေအနေ / ကျေးရွာတစ်ရွာသည် ၎င်း၏ကျေးရွာအုပ်စုနှင့် ဆက်သွယ်ထားသော လမ်းအခြေအနေ(အောက်ပါတို့ကိုပိုင်းပါ)

ကျောက်ကြမ်းလမ်း: _____ ကတ္တရာလမ်း: _____ ကွန်ကရစ်လမ်း: _____ မော်တော်ဆိုင်ကယ်လမ်း: _____
 ကျောက်ခင်းလမ်း: _____ မြေသားလမ်း လူသွားလမ်း: _____ အခြား: _____

(င) ကျေးရွာဖွံ့ဖြိုးမှုစီမံချက်

(၁) လူထုဗဟိုပြုစီမံကိန်းမစတင်မီ ဤကျေးရွာတွင်ကျေးရွာဖွံ့ဖြိုးမှု ပိုင်းပါ
 စီမံချက်ရှိခဲ့ပါသလား? ရှိပါသည်(မရှိပါ)/မသိပါ
 (၂) ရှိခဲ့ပါလျှင် ဤစီမံချက်ကို မည်သည့် ခုနှစ်တွင်ပြင်ဆင်ခဲ့ပါသနည်း? နှစ်-----/မသိပါ
 (၃) ဤစီမံချက်ကို ခြုံ့နယ်မှအတည်ပြုခဲ့ပါသလား? ပြုခဲ့ပါသည်/မပြုခဲ့ပါ /မသိပါ

(စ) ခရီးအကွာအဝေး

(၁) ဤကျေးရွာ၏ဗဟိုမှ၎င်းကျေးရွာအုပ်စု၏ဗဟိုအထိခရီးပိုင်မည်မျှကွာဝေးသနည်း? မိုင်-----/မသိပါ
 (၂) ဤကျေးရွာမှ ၎င်းကျေးရွာအုပ်စုဗဟိုအထိသွားလာရာတွင်ကြာမြင့်သည့်အချိန် -----
 မြောက်သွေ့ရာသီတွင်ကြာချိန် ----- ထော်လာဂျီ/မော်တော်ဆိုင်ကယ်/ခြေလျှင်/လား/မော်တော်ဘုတ်/-----
 မိုးရာသီတွင်ကြာချိန် ----- ထော်လာဂျီ/မော်တော်ဆိုင်ကယ်(ခြေလျှင်)လား/မော်တော်ဘုတ်/
 အခြား: ----- စသည်တို့ဖြင့်သွားလျှင်ကြာမြင့်သည့်အချိန် -----
 အခြား: ----- စသည်တို့ဖြင့်သွားလျှင်ကြာမြင့်သည့်အချိန် -----

(ဆ) ဝတ်ဝန်းကျင်ဆိုင်ရာသဘာဝဘေးအန္တရာယ် -

ဤကျေးရွာတွင်ရေကြီးခြင်းကဲ့သို့ သဘာဝဘေးအန္တရာယ်ကျရောက်ဖူးခြင်းရှိပါသလား။
မရှိပါ ရှိပါသည် ရှိလျှင်ဖော်ပြပါ-----

(ဇ) ကျေးရွာတွင် ခွဲစည်းထားသော အဖွဲ့အစည်းများ

လူထုဗဟိုပြုစီမံကိန်းမတိုင်မီ ဤကျေးရွာတွင် ကျေးရွာဖွံ့ဖြိုးရေးအတွက် အစိုးရ(သို့)ရွာသားများကိုယ်တိုင်(သို့) စီမံကိန်းတစ်ခုခုမှ ခွဲစည်းထားသည့် အဖွဲ့အစည်းများရှိပါသလား။

ကျေးရွာခေါင်းဆောင်

အမည် ဦးဖိုးဖိုး

လက်မှတ် နေ့ ၂၀၁၆

လူထုဗဟိုပြုရေးရာ

အမည် ဦးဖိုးဖိုး

လက်မှတ် နေ့ ၂၀၁၆

၁၀။စီမံကိန်းစက်ဝန်းအချိန်ဇယား (ပုံစံ-၁၂)

လူထုဝန်ထမ်းစီမံကိန်းစီမံကိန်းလက်ခွဲ အပိုင်း-၃ ၂၉.၉.၂၀၁၅						
၆.၃။ဘဏ္ဍာရေးကုန်ကျမှု လျာထားအစီအစဉ် ရေးဆွဲခြင်း	၂၉.၃.၂၀၁၆	၂၉.၃.၂၀၁၆	၉၀	၇၆	၅၆	
၆.၄။ပြင်/ထိန်းအစီအစဉ် ရေးဆွဲခြင်း	၂၉.၃.၂၀၁၆	၂၉.၃.၂၀၁၆	၁၅	၁၇	၅၄	
၇. စီမံကိန်းလုပ်ငန်းခွဲ တိုးတက်မှု စောင့်ကြည့်လေ့လာရေးအစဉ်အစဉ်	မရှိ	မရှိ	မရှိ	မရှိ	မရှိ	မရှိ
၇.၁။ အစည်းအဝေး ပထမအကြိမ်	၅.၆.၂၀၁၆	၅.၆.၂၀၁၆	၇	၆	၁၃	
၇.၂။ အစည်းအဝေး ဒုတိယအကြိမ်	၂၅.၆.၂၀၁၆	၂၅.၆.၂၀၁၆	၆	၆	၁၂	
၇.၃။ အစည်းအဝေး တတိယအကြိမ်						
၈. စီမံကိန်းလုပ်ငန်းခွဲ အပြီးသတ်စစ်ဆေးခြင်း အစည်းအဝေး	၂၉.၆.၂၀၁၆	၂၉.၆.၂၀၁၆	၇	၅	၁၂	
၉. လူထုစစ်ဆေးရေးအစည်းအဝေး						



လူထုထုတ်ပြန်စီမံကိန်း၊ စီမံကိန်းလက်ခွဲ
အပိုင်း-၃ ၂၀၂၀-၂၀၂၅

ပုံစံ ၀-၂ - စီမံကိန်းစက်ဝန်းအမျိုးအနွယ် (PC 2)

လမ်းညွှန်ရွက်ထုတ်ဆိုင်ရာလူထုထုတ်ပြန်ချက်/လက်ထောက်နည်းပညာနည်းပညာပျိုးပျားစီမံကိန်းစက်ဝန်းအဆင့်တစ်ခုစီ ပြီးစီးတိုင်းကျေးရွာနှင့် ကျေးရွာအုပ်စု
အတွက်ကန့်သတ်ခြင်းရမည်။ စီမံကိန်းစက်ဝန်းအဆင့်တစ်ခုစီ

စည်းရုံးရေးမှူး/ဝန်ထမ်း အမည် ဦးကျော်စွာ

နေ့စွဲ ၂၀၂၀.၀၉.၂၆

စက်ဝန်းအားအမှတ်ဖြစ်ပါ စက်ဝန်း(၀) စက်ဝန်း(၂) စက်ဝန်း(၃)

ပြည်နယ်/တိုင်း မကွေး မြို့နယ် တပင်ကုတ် ကျေးရွာအုပ်စု ကျေးရွာအုပ်စု ကျေးရွာ ရွှေဖြူ

စီမံကိန်းအစဉ်အဆင့်များ	နေ့စွဲ		အစဉ်အဆင့်တွင်တက်ရောက်သူအရေအတွက်			
	စတင်သည့်နေ့စွဲ	ပြီးဆုံးသည့်နေ့စွဲ	အမျိုးသားအရေအတွက်	အမျိုးသမီးအရေအတွက်	အိမ်ထောင်စုအရေအတွက်	လူမျိုးစု တက်ရောက်သူအရေအတွက် လူမျိုးစုအမည်
၁. ကျေးရွာစီမံကိန်း စိတ်ဆက်အစည်းအဝေး	၂၀၂၀.၀၉.၂၆	၂၀၂၀.၁၀.၀၅	၇၇	၂၅	၂၀	၆၆၁ ၃၀
၂. ကျေးရွာဖွံ့ဖြိုးရေး စီမံချက်ရေးဆွဲခြင်းအစည်းအဝေး	၂၀၂၀.၁၀.၀၆	၂၀၂၀.၁၀.၀၆	၉၈	၇၆	၄၇	၆၁၁ ၄၇
၃. ကျေးရွာအုပ်စု လုပ်ငန်းဆုံးဖြတ်ချက်ချသည့်အစည်းအဝေး						
၄. မြို့နယ်အဆင့်စီမံကိန်းရေးဆွဲရေးနှင့်အကောင်အထည်ဖော်ရေးကော်မတီ၏ စီမံကိန်းသုံးသပ်မှုအစည်းအဝေး			မလို	မလို	မလို	မလို
၅. မြို့နယ်စီမံကိန်းရေးဆွဲရေးနှင့်အကောင်အထည်ဖော်ရေးကော်မတီ၏ဆုံးဖြတ်မှုကို ရွာသို့အသိပေးအကြောင်းကြားသည့်အစည်းအဝေး	၂၀၂၀.၁၀.၂၆	၂၀၂၀.၁၁.၀၅	၇၇	၂၅	၂၀	
၆. စီမံကိန်းလုပ်ငန်းခွဲစီမံချက်ရေးဆွဲခြင်းအစည်းအဝေး	မလို	မလို	မလို	မလို	မလို	မလို
၆.၀၁ စီမံကိန်းလုပ်ငန်း အကောင်အထည်ဖော်ရေးအစီအစဉ် ရေးဆွဲခြင်း	၂၀၂၀.၁၀.၂၆	၂၀၂၀.၁၁.၀၅	၇၇	၂၅	၂၀	
၆.၀၂ ဝယ်ယူရေးအစီအစဉ် ရေးဆွဲခြင်း	၂၀၂၀.၁၁.၀၆	၂၀၂၀.၁၁.၀၆	၇၇	၂၅	၂၀	

၁၁။ ကျေးရွာဖွံ့ဖြိုးရေးဦးစီးဌာနအစီအစဉ်(ပုံစံ-၃)

လူထုပံ့ပိုးမှုဦးစီးဌာန၊ ဝိပဿနာဌာန

အပိုင်း-၃ ၂၉.၉.၂၀၁၅

ပုံစံ ၈-၃ ကျေးရွာဖွံ့ဖြိုးရေး ဦးစီးဌာနအစီအစဉ် (Form PC 3)

လမ်းညွှန် ရွာကျေးအစီအစဉ်(၃)ကျေးရွာဖွံ့ဖြိုးရေးအစီအစဉ်အဝေးပြီးဆုံးသောအခါ ကျေးရွာဝိပဿနာ အထောက်အကူပြုပေးရန်အတွက် လူထုပံ့ပိုးမှုဦးစီးဌာနအဖွဲ့မှ အကူအညီဖြင့် ဤပုံစံကိုပြည့်စုံအောင် ဖြည့်သွင်းရမည်။ အားလုံးသောအခက်အခဲအတားအဆီးများ၊ ဖွံ့ဖြိုးမှုဦးစီးဌာနအစီအစဉ်များ၊ လူထုပံ့ပိုးမှုဦးစီးဌာန၏ ရန်ပုံငွေအရင်းအမြစ်နှင့် မသက်ဆိုင်သည့် လုပ်ငန်းများအားလုံးကိုဖော်ပြရမည်။

လူထုပံ့ပိုးမှုဦးစီးဌာန/ဝန်ထမ်း အမည် ဒေါ်စိန်စိန်စိန်

နေ့စွဲ ၄.၁၂.၂၀၁၆ စက်ဝန်းအား အမှတ်ခြစ်ပါ (✓) စက်ဝန်း(၁) စက်ဝန်း(၂) စက်ဝန်း(၃) စက်ဝန်း(၄)

ပြည်နယ်/တိုင်း ရေပြည်တော် ဦးစီးဌာန တောင်ပူ ကျေးရွာအုပ်စု တောင်ပူ ကျေးရွာ တောင်ပူ

က. အခက်အခဲအတားအဆီးများအားဆွေးနွေးခြင်း - ယခုလက်ရှိအခြေအနေအထားရှိကျေးရွာဖွံ့ဖြိုးတိုးတက်ရေးအတွက် အဓိကအခက်အခဲအတားအဆီးများသည် မည်သည့်အခက်အခဲအတားအဆီးများဖြစ်ပါသနည်း(အမျိုးသား/သမီး အနည်းဆုံးအခက်အခဲ ၅ ခုဖော်ပြပါ)

အမျိုးသား အဖွဲ့မှတင်ပြသောအခက်အခဲအတားအဆီးများ	အမျိုးသမီး အဖွဲ့မှတင်ပြသောအခက်အခဲအတားအဆီးများ
၁ စာသင်ကျောင်း မကောင်းခြင်း	၁ စာသင်ကျောင်း မကောင်းခြင်း
၂ စာသင်ကျောင်း မကောင်းခြင်း	၂ စာသင်ကျောင်း မကောင်းခြင်း
၃ စာသင်ကျောင်း မကောင်းခြင်း	၃ စာသင်ကျောင်း မကောင်းခြင်း
၄ စာသင်ကျောင်း မကောင်းခြင်း	၄ စာသင်ကျောင်း မကောင်းခြင်း
၅ စာသင်ကျောင်း မကောင်းခြင်း	၅ စာသင်ကျောင်း မကောင်းခြင်း

ခ. မျှော်မှန်းခြင်း ဤကျေးရွာဖွံ့ဖြိုးတိုးတက်ရေးအတွက်နှစ်စဉ်အစီအစဉ် (၅) နှစ်အားရည်ရွယ်ချက်ထောက်ခံရန်အတွက် မည်သည့်အရာများသည်အဓိကမျှော်မှန်းချက်ဖြစ်သနည်း။

အမျိုးသားအဖွဲ့မှတင်ပြသောမျှော်မှန်းချက်များ	အမျိုးသမီးအဖွဲ့မှတင်ပြသောမျှော်မှန်းချက်များ
၁ စာသင်ကျောင်း ၅ နေရာ	၁ စာသင်ကျောင်း ၅ နေရာ
၂ စာသင်ကျောင်း ၅ နေရာ	၂ စာသင်ကျောင်း ၅ နေရာ
၃ စာသင်ကျောင်း ၅ နေရာ	၃ စာသင်ကျောင်း ၅ နေရာ
၄ စာသင်ကျောင်း ၅ နေရာ	၄ စာသင်ကျောင်း ၅ နေရာ
၅ စာသင်ကျောင်း ၅ နေရာ	၅ စာသင်ကျောင်း ၅ နေရာ

ဂ. ဤကျေးရွာ၏ လာမည့် (၃) နှစ်အတွက် ဦးစီးဌာန ဖွံ့ဖြိုးတိုးတက်မှု လုပ်ငန်း အစီအစဉ်များအားဖော်ပြပါ။ (လူထုပံ့ပိုးမှုဦးစီးဌာန၏ ရန်ပုံငွေအတွက် အဆိုပြုသော အစီအစဉ်များကိုဦးစီးဌာန အဆင့်အလိုက်ဖော်ပြပြီး ကျန် လူထုပံ့ပိုးမှု ဝိပဿနာ ရန်ပုံငွေအရင်းအမြစ်နှင့် မပတ်သက်သည့်အစီအစဉ်များလည်းဖော်ပြရန်ဖြစ်သည်။)

ကျေးရွာအတွက်ဦးစီးဌာနဖွံ့ဖြိုးတိုးတက်မှု လုပ်ငန်းစဉ်များ	အဆိုပြုသူ (အမျိုးသား/အမျိုးသမီး/အမျိုးသား+အမျိုးသမီး)	လူထုပံ့ပိုးမှုဦးစီးဌာနအတွက်အဆိုပြုသည့်ဦးစီးဌာနအဆင့် (အလိုက်ဖော်ပြပါ)	ခန့်မှန်းစရိတ်	အကျိုးခံစားခွင့်ရှိသူ
၁ စာသင်ကျောင်း ၅ နေရာ	ကျေး. + မ	၂		၂၅

၁၂။ ကျေးရွာအုပ်စုစီမံကိန်းလုပ်ငန်းခွဲရွေးချယ်ခြင်း

(ပုံစံ-၄)

လူထုပတ်ပြုစီမံကိန်းစီမံကိန်းလက်ခွဲ
အပိုင်း-၃ ၂၉.၉.၂၀၁၅
ပုံစံ PC-၄ ကျေးရွာအုပ်စုစီမံကိန်းလုပ်ငန်းခွဲရွေးချယ်ခြင်းပုံစံ

လမ်းညွှန်ချက်၊ အကူအညီပြင်ဆင်မှု၊ အချက်အလက်များကို MIS သို့ ထည့်သွင်းရမည်။	ကျေးရွာအုပ်စုစီမံချက်ရေးဆွဲသည့်အစည်းအဝေးတွင် ဤပုံစံအားလူထုစည်းရုံးရေးမှူး / လက်ထောက်နည်းပညာမှူးတို့၏ ပူးပေါင်းဆောင်ရွက်မှုဖြင့် ပြုပြင်ဆင်ခြင်ပြီးပါက ကျေးရွာအုပ်စုဖွံ့ဖြိုးတိုးတက်ရေးစီမံချက်တွင် နောက်ဆက်တွဲအဖြစ် တွဲထားရမည်။	CF မှ
ကျေးရွာစည်းရုံးရေးမှူး/ဝန်ထမ်းအမည် <u>ဒေါ်အိမ်မင်းစိန်</u>		
နေ့စွဲ <u>၂၀၁၅.၁၀.၂၁</u>	စက်ဝန်းအားအမှတ်ခြစ်ပေးပါ (✓) ဝက်ဝန်း(၁) ဝက်ဝန်း(၂) ဝက်ဝန်း(၃) ဝက်ဝန်း(၄)	
ပြည်နယ်/တိုင်း <u>ဧရာဝတီတိုင်း</u> ညွှန်ကြားရေးဌာန <u>တောင်ပုသိမ်</u>	ကျေးရွာအုပ်စု <u>ခေမာဒီးယာရွာ</u>	

ကျေးရွာအမည်	ဆောင်ရွက်မည့် လုပ်ငန်းများ	အတိုင်းအတာ	ခန့်မှန်း တိုက်ရိုက်အကျိုး စီးပွားနှင့် ရှိသူများ	အဆိုပြုတင်ပြသူ	ခန့်မှန်းကုန်ကျစရိတ်			
					စီမံကိန်းမှ ထည့်ဝင်မှု	ကျေးရွာမှ ထည့်ဝင်မှု	အခြားထည့်ဝင်မှု (ခေါ်ပြုပါ) ထည့်ဝင်ငွေ အမည်/အဖွဲ့	စုစုပေါင်း
လွှာစိတ်	စာသင်ကျောင်း ဖြည့်စွက်ခြင်း	(၈၂' x ၃၃' x ၄)	၅၀	ဥက္ကဋ္ဌသား၊ ဥက္ကဋ္ဌမိသား၊ အမျိုးသားနှင့် အမျိုးသမီး	၆၄,၈၈၅၅၀		ပထမနှစ်မှစ၍ ၃၂၂၅၀	၆၅၂၀၀၀၀
ရွှေမြိုင်သာ	စာသင်ကျောင်း ဖြည့်စွက်ခြင်း	(၇၃' x ၃၂' x ၄)	၂၅	ဥက္ကဋ္ဌသား၊ ဥက္ကဋ္ဌမိသား၊ အမျိုးသားနှင့် အမျိုးသမီး	၆၅,၀၀၀၀၀			၆၅,၀၀၀၀၀
ကျောက်ဆောင်ထပ်	စာသင်ကျောင်း ဖြည့်စွက်ခြင်း	(၄၈' x ၃၃' x ၄)	၅၃	ဥက္ကဋ္ဌသား၊ ဥက္ကဋ္ဌမိသား၊ အမျိုးသားနှင့် အမျိုးသမီး	၆၄,၄၂၅၅၀	၂၈,၅၅၀		၉၂,၉၇၀၀၀
စစ်ဝဲသာယာ (ကျေးရွာ: ၁၃)	စာသင်ကျောင်း ဖြည့်စွက်ခြင်း	(၈၄' x ၃၄' x ၄)	၄၀	ဥက္ကဋ္ဌသား၊ ဥက္ကဋ္ဌမိသား၊ အမျိုးသားနှင့် အမျိုးသမီး	၄၄,၀၀၀၀၀			၄၄,၀၀၀၀၀

လူထုဝဟ်ပြုစီမံကိန်းစီမံကိန်းလက်စွဲ
အပိုင်း-၃ ၂၉.၉.၂၀၁၅
ပုံစံ PC-၄ ကျေးရွာအုပ်စုစီမံကိန်းလုပ်ငန်းခွဲရွေးချယ်ခြင်းပုံစံ

လမ်းညွှန်ချက်၊ ကျေးရွာအုပ်စုစီမံကိန်းချက်ရေးဆွဲသည့်အစည်းအဝေးတွင် ဤပုံစံအားလူထုဝဟ်ရုံးရေးမှူး / လက်ထောက်နည်းပညာမှူးတို့၏ အကူအညီဖြင့်ပြည်ပုံစံခြည့်သွင်းရမည်၊ ဤပုံစံအားပြည်ပုံစံခြည့်သွင်းပြီးပါကကျေးရွာအုပ်စုမှူးပြီးတိုက်ရောင်းချက်တွင်နောက်ဆက်တွဲအဖြစ်တွဲထားရမည်။ CF မှ အချက်အလက်များကို MIS သို့ ထည့်သွင်းရမည်။
ကျေးရွာစည်ရုံးရေးမှူး/ဝန်ထမ်းအမည် ဦးမြတ်ဦး စာရင်း
နေ့စွဲ ၂၉.၀၉.၂၀၁၆ တက်ဝန်းအားအမှတ်ဖြစ်ပေးပါ(V) ဥပဒေဝန်(၁) ဥပဒေဝန်(၂) ဥပဒေဝန်(၃) ဥပဒေဝန်(၄)
ပြည်နယ်/တိုင်း မေတ္တာရပ်ခရိုင် ခြံနယ် စာပေလမ်း ကျေးရွာအုပ်စု ခေတ်စားရွာ

ကျေးရွာအမည်	စောင်ရွက်မည် လုပ်ငန်းများ	အတိုင်းအတာ	ခန့်မှန်း တိုက်ရိုက်အကျိုး ခံစားခွင့်ရှိသူများ	အဆိုပြုထားသည့် အမျိုးအစား	ခန့်မှန်းကျန်ကျစိတ်		
					စီမံကိန်းမှ ထည့်ဝင်မှု	ကျေးရွာမှ ထည့်ဝင်မှု	အခြားထည့်ဝင်မှု (ဖော်ပြပါ) ထည့်ဝင်ငွေ အမည်/အဖွဲ့
စေးယာယာ (ရွေးကင်းဆုံ)	စက်ရေစွဲ	(၈၃၄ x ၁၆၀)	၄၀	အမျိုးသား အမျိုးသမီး အမျိုးသားနှင့် အမျိုးသမီး	၂၀၀၀၀၀၀	၂၉၀၀၀၀၀	၃၉၀၀၀၀၀
တုံးချို	စာသင်ကျောင်း အတတ်ပညာရပ်	(၆၅ x ၃၀)	၆၅	အမျိုးသား အမျိုးသမီး အမျိုးသားနှင့် အမျိုးသမီး	၆၇၀၀၀၀၀	၃၂၀၀၀၀၀	၇၆၃၀၀၀၀
ဆင်ကောင်း	စာသင်ကျောင်း ပြုပြင်ခြင်း	(၄၅ x ၃၃ x ၄)	၅၀	အမျိုးသား အမျိုးသမီး အမျိုးသားနှင့် အမျိုးသမီး	၆၇၀၀၀၀၀		၆၇၀၀၀၀၀
				အမျိုးသား အမျိုးသမီး အမျိုးသားနှင့် အမျိုးသမီး			

လူထုဝဟ်ပြုစီမံကိန်းစီမံကိန်းလက်စွဲ
အပိုင်း-၃ ၂၉.၉.၂၀၁၅

				အမျိုးသား အမျိုးသမီး အမျိုးသားနှင့် အမျိုးသမီး			
--	--	--	--	---	--	--	--

ရာထူး ကျေးရွာအုပ်စု စီမံကိန်းရေးဆွဲရေးဌာန
လက်မှတ် [Signature] အမည် ဦးမြတ်ဦး
ရက်စွဲ ၂၉.၀၉.၂၀၁၆

၁၃။အစည်းအဝေးတက်ရောက်သူများစာရင်း(ပုံစံ-၁၂)

လူထုဝဟ်ပြုစီမံကိန်း၊စီမံကိန်းလက်ခွဲ
အပိုင်း-၃ ၂၉.၉.၂၀၁၅

ပုံစံ - ၀-၁၂ - အစည်းအဝေးတက်ရောက်သူများ (FORM PC 12)

လမ်းညွှန်၊ စီမံကိန်း အစည်းအဝေးအားလုံးတွင် အတိုးပြုရန်၊ လူထုစည်းရုံးရေးမှူးက ကျေးဇူးတင် ကျွမ်းကျင်စွာ စစ်ဆေး၍ ပုံစံ ၂ စီမံကိန်းစက်ဝန်းအချိန်ယာယီ အစည်းအဝေးတက်ရောက်သူများစာရင်းကို ဖြည့်သွင်းရန်			
စည်းရုံးရေးမှူးအမည်: <u>ဦး ဂစ်မခိ-ဝဏ်</u>			
ရက်စွဲ: <u>၂၀၁၅ ခု ဇူလိုင်လ ၁၆</u>	စီမံကိန်းစက်ဝန်းအမှတ်ဖြစ်ပါ(✓) <input checked="" type="checkbox"/>	စက်ဝန်း(၀) <input type="checkbox"/>	စက်ဝန်း(၂) <input type="checkbox"/> စက်ဝန်း(၃) <input type="checkbox"/> စက်ဝန်း(၄) <input type="checkbox"/>
ပြည်နယ်/ တိုင်းဒေသကြီး: <u>ဧရာဝတီတိုင်း</u>	မြို့နယ်: <u>တစ်ကုန်း</u>	ကျေးရွာအုပ်စု: <u>ကျေးရွာအုပ်စု</u>	ကျေးရွာ: <u>ရွာရွာရွာ</u>

အစည်းအဝေးမပါစဉ်: <u>တက်မလာသူများစာရင်း</u>						
စဉ်	အမည်	ကျား (✓)	မ (✓)	အိမ်ထောင်စုကိုယ်စားလှယ်(✓) (၀)	လူမျိုး	လက်မှတ်
၁	<u>ဦးမင်းမင်း</u>	✓		✓	<u>ဗမာ</u>	<u>မင်း</u>
၂	<u>ဦးမင်းမင်း</u>		✓		<u>မ</u>	<u>(ကလေး)</u>
၃	<u>ဦးမင်းမင်း</u>	✓		✓	<u>မ</u>	<u>ဦးမင်းမင်း</u>
၄	<u>ဦးမင်းမင်း</u>	✓		✓	<u>မ</u>	<u>မင်း</u>
၅	<u>ဦးမင်းမင်း</u>		✓	✓	<u>မ</u>	<u>မင်း</u>
၆	<u>ဦးမင်းမင်း</u>	✓		✓	<u>မ</u>	<u>မင်း</u>
၇	<u>ဦးမင်းမင်း</u>		✓	✓	<u>မ</u>	<u>မင်း</u>
၈	<u>ဦးမင်းမင်း</u>		✓	✓	<u>မ</u>	<u>မင်း</u>
၉	<u>ဦးမင်းမင်း</u>		✓		<u>မ</u>	<u>မင်း</u>
၁၀	<u>ဦးမင်းမင်း</u>		✓		<u>မ</u>	<u>မင်း</u>
၁၁	<u>ဦးမင်းမင်း</u>		✓		<u>မ</u>	<u>မင်း</u>
၁၂	<u>ဦးမင်းမင်း</u>		✓		<u>မ</u>	<u>မင်း</u>
၁၃	<u>ဦးမင်းမင်း</u>		✓		<u>မ</u>	<u>မင်း</u>
၁၄	<u>ဦးမင်းမင်း</u>		✓		<u>မ</u>	<u>မင်း</u>
၁၅	<u>ဦးမင်းမင်း</u>		✓		<u>မ</u>	<u>မင်း</u>
၁၆	<u>ဦးမင်းမင်း</u>		✓		<u>မ</u>	<u>မင်း</u>
၁၇	<u>ဦးမင်းမင်း</u>		✓		<u>မ</u>	<u>မင်း</u>
၁၈	<u>ဦးမင်းမင်း</u>		✓		<u>မ</u>	<u>မင်း</u>
၁၉	<u>ဦးမင်းမင်း</u>		✓		<u>မ</u>	<u>မင်း</u>
၂၀	<u>ဦးမင်းမင်း</u>		✓		<u>မ</u>	<u>မင်း</u>
စုစုပေါင်း		<u>၅</u>	<u>၈</u>	<u>၇</u>		

(၀) အိမ်ထောင်စုကိုယ်စားလှယ်၊ အမျိုးသား/အမျိုးသမီး၊ အိမ်ထောင်စု တစ်ခုကို ကိုယ်စားပြုသူမဟုတ်သူမဟုတ် အမှတ်ဖြစ်ပါ။

လူထုပတ်ဝန်းကျင်ထိခိုက်စွန့်ခွာခြင်း
အပိုင်း-၃ ၂၀၂၀.၂၀၁၅

ပုံစံ - ၈-၀၂ - အစည်းအဝေးတက်ရောက်သူများ (FORM PC 12)

လမ်းညွှန်၊ စီမံကိန်း၊ အစည်းအဝေးအားလုံးတွင် အသုံးပြုရန်၊ လူထုပတ်ဝန်းကျင်ထိခိုက်စွန့်ခွာခြင်း ကျေးဇူးတင် ကျွမ်းကျင်စွာ စစ်ဆေး၍ ပုံစံ ၂ စီမံကိန်းတက်ရောက်မှုအချိန်အတိုင်း အစည်းအဝေးတက်ရောက်သူများစာရင်းကို ဖြည့်သွင်းရန်
စည်းရုံးရေးမှူးအမည် ဒေါ် ဝင်းမာမာ

ရက်စွဲ: ၂၀၂၀.၀၂.၂၆ စီမံကိန်းတက်ရောက်မှုအမျိုးအမည် (✓) ဝတ်စုံ (၁) ဝတ်စုံ (၂) ဝတ်စုံ (၃) ဝတ်စုံ (၄)

ပြည်နယ်/ တိုင်းဒေသကြီး: ဧရာဝတီတိုင်း ညွှန်ကြားရေးမှူး: ဦးကျော်စွာ ကျေးဇူးအပ်ရာ: ဝေတင်ယဉ် ကျေးဇူး: ဦးကျော်စွာ

အစည်းအဝေးအမိန့်: ၂၀၂၀.၀၂.၂၆ ရက်စွဲ: ၀၅

စဉ်	အမည်	ကျား (✓)	မ (✓)	အိမ်ထောင်စုကိုယ်စားလှယ် (✓) (၁)	လူမျိုး	လက်မှတ်
၁	ဒေါ်.စု.စု	✓		✓	ဗမာ	
၂	ဒေါ်.စု.စု	✓		✓	ဗမာ	
၃	ဒေါ်.စု.စု	✓		✓	ဗမာ	
၄	ဒေါ်.စု.စု	✓		✓	ဗမာ	
၅	ဒေါ်.စု.စု	✓		✓	ဗမာ	
၆	ဒေါ်.စု.စု	✓		✓	ဗမာ	
၇	ဒေါ်.စု.စု	✓		✓	ဗမာ	
၈	ဒေါ်.စု.စု	✓		✓	ဗမာ	
၉	ဒေါ်.စု.စု	✓		✓	ဗမာ	
၁၀	ဒေါ်.စု.စု	✓		✓	ဗမာ	
၁၁	ဒေါ်.စု.စု	✓		✓	ဗမာ	
၁၂	ဒေါ်.စု.စု	✓		✓	ဗမာ	
၁၃	ဒေါ်.စု.စု	✓		✓	ဗမာ	
စုစုပေါင်း		12	7	13		

(၁) အိမ်ထောင်စုကိုယ်စားလှယ်၊ အမျိုးသား/အမျိုးသမီး၊ အိမ်ထောင်စု တစ်ခုကို ကိုယ်စားပြုသူမည်သူမဆို အမှတ်ပြုပါ။

လူထုပတ်ဝန်းကျင်ထိခိုက်စွန့်ခွာခြင်း
အပိုင်း-၃ ၂၀၂၀.၂၀၁၅

ပုံစံ - ၈-၀၂ - အစည်းအဝေးတက်ရောက်သူများ (FORM PC 12)

လမ်းညွှန်၊ စီမံကိန်း၊ အစည်းအဝေးအားလုံးတွင် အသုံးပြုရန်၊ လူထုပတ်ဝန်းကျင်ထိခိုက်စွန့်ခွာခြင်း ကျေးဇူးတင် ကျွမ်းကျင်စွာ စစ်ဆေး၍ ပုံစံ ၂ စီမံကိန်းတက်ရောက်မှုအချိန်အတိုင်း အစည်းအဝေးတက်ရောက်သူများစာရင်းကို ဖြည့်သွင်းရန်
စည်းရုံးရေးမှူးအမည် ဒေါ် ဝင်းမာမာ

ရက်စွဲ: ၂၀၂၀.၀၂.၂၆ စီမံကိန်းတက်ရောက်မှုအမျိုးအမည် (✓) ဝတ်စုံ (၁) ဝတ်စုံ (၂) ဝတ်စုံ (၃) ဝတ်စုံ (၄)

ပြည်နယ်/ တိုင်းဒေသကြီး: ဧရာဝတီတိုင်း ညွှန်ကြားရေးမှူး: ဦးကျော်စွာ ကျေးဇူးအပ်ရာ: ဝေတင်ယဉ် ကျေးဇူး: ဦးကျော်စွာ

အစည်းအဝေးအမိန့်: ၂၀၂၀.၀၂.၂၆ ရက်စွဲ: ၀၅

စဉ်	အမည်	ကျား (✓)	မ (✓)	အိမ်ထောင်စုကိုယ်စားလှယ် (✓) (၁)	လူမျိုး	လက်မှတ်
၁	ဒေါ်.စု.စု	✓		✓	ဗမာ	
၂	ဒေါ်.စု.စု	✓		✓	ဗမာ	
၃	ဒေါ်.စု.စု	✓		✓	ဗမာ	
၄	ဒေါ်.စု.စု	✓		✓	ဗမာ	
၅	ဒေါ်.စု.စု	✓		✓	ဗမာ	
၆	ဒေါ်.စု.စု	✓		✓	ဗမာ	
၇	ဒေါ်.စု.စု	✓		✓	ဗမာ	
၈	ဒေါ်.စု.စု	✓		✓	ဗမာ	
၉	ဒေါ်.စု.စု	✓		✓	ဗမာ	
၁၀	ဒေါ်.စု.စု	✓		✓	ဗမာ	
၁၁	ဒေါ်.စု.စု	✓		✓	ဗမာ	
၁၂	ဒေါ်.စု.စု	✓		✓	ဗမာ	
၁၃	ဒေါ်.စု.စု	✓		✓	ဗမာ	
စုစုပေါင်း		7	3	10		

(၁) အိမ်ထောင်စုကိုယ်စားလှယ်၊ အမျိုးသား/အမျိုးသမီး၊ အိမ်ထောင်စု တစ်ခုကို ကိုယ်စားပြုသူမည်သူမဆို အမှတ်ပြုပါ။



လူထုဗဟိုပြုစီမံကိန်း/စီမံကိန်းလက်ခွဲ
အစိုးရ-၃ ၂၀၂၁

ပုံစံ - ၈-၁၂ - အစည်းအဝေးတက်ရောက်သူများ (FORM PC 12)

လမ်းညွှန် စီမံကိန်း အစည်းအဝေးအားလုံးတွင် အသုံးပြုရန်၊ လူထုစည်းရုံးရေးမှူးက ကျေးဇူးသို့ ကွင်းထင်းစဉ် စစ်ဆေး၍ ပုံစံ ၂ စီမံကိန်းကော်မရှင်အဖွဲ့၏အသွေးဝင်အစည်းအဝေးတက်ရောက်သူများအရက်ကို ဖြည့်သွင်းရန်

စည်းရုံးရေးမှူးအမည် ဒေါ်အိမ်မာတက်

ရက်စွဲ: ၂၀၂၁-၁၂-၂၇ စီမံကိန်းကော်မရှင်အမှတ်(၁) စီမံကိန်း(၂) စီမံကိန်း(၃) စီမံကိန်း(၄)

ပြည်နယ်/တိုင်းဒေသကြီး: ဗဟိုဒေသ မြို့နယ်: တောင်ကြား ကျေးရွာအုပ်စု: ကျေးရွာ ကျေးရွာ: ကျေးရွာ

အစည်းအဝေးအမိန့်စဉ်: မိ. ဗဟိုဒေသ အစည်းအဝေး

စဉ်	အမည်	ကျား (✓)	မ (✓)	အိမ်ထောင်စုတိုက်ခန်း လွယ်(✓) ^(၁)	လူမျိုး	လက်မှတ်
၁	ဒေါ်အိမ်မာတက်		✓	✓	မလေး	၂၇/၁၂/၂၀၂၁
၂	ဒေါ်အိမ်မာတက်	✓		✓	မလေး	၂၇/၁၂/၂၀၂၁
၃	ဒေါ်အိမ်မာတက်	✓		✓	မလေး	၂၇/၁၂/၂၀၂၁
စုစုပေါင်း:		၃	၁	၃		

(၁) အိမ်ထောင်စုတိုက်ခန်းလွယ်(၁)၊ အမျိုးသား/အမျိုးသမီး၊ အိမ်ထောင်စု တစ်စုကို ကိုယ်စားပြုသူမည်သူမဆို အမှတ်ပြင်ပါ။



လူထုဗဟိုပြုစီမံကိန်း/စီမံကိန်းလက်ခွဲ
အစိုးရ-၃ ၂၀၂၁

ပုံစံ - ၈-၁၂ - အစည်းအဝေးတက်ရောက်သူများ (FORM PC 12)

လမ်းညွှန် စီမံကိန်း အစည်းအဝေးအားလုံးတွင် အသုံးပြုရန်၊ လူထုစည်းရုံးရေးမှူးက ကျေးဇူးသို့ ကွင်းထင်းစဉ် စစ်ဆေး၍ ပုံစံ ၂ စီမံကိန်းကော်မရှင်အဖွဲ့၏အသွေးဝင်အစည်းအဝေးတက်ရောက်သူများအရက်ကို ဖြည့်သွင်းရန်

စည်းရုံးရေးမှူးအမည် ဒေါ်အိမ်မာတက်

ရက်စွဲ: ၂၀၂၁-၁၂-၂၇ စီမံကိန်းကော်မရှင်အမှတ်(၁) စီမံကိန်း(၂) စီမံကိန်း(၃) စီမံကိန်း(၄)

ပြည်နယ်/တိုင်းဒေသကြီး: ဗဟိုဒေသ မြို့နယ်: တောင်ကြား ကျေးရွာအုပ်စု: ကျေးရွာ ကျေးရွာ: ကျေးရွာ

အစည်းအဝေးအမိန့်စဉ်: မိ. ဗဟိုဒေသ အစည်းအဝေး

စဉ်	အမည်	ကျား (✓)	မ (✓)	အိမ်ထောင်စုတိုက်ခန်း လွယ်(✓) ^(၁)	လူမျိုး	လက်မှတ်
၁	ဒေါ်အိမ်မာတက်	✓		✓	မလေး	၂၇/၁၂/၂၀၂၁
၂	ဒေါ်အိမ်မာတက်	✓		✓	မလေး	၂၇/၁၂/၂၀၂၁
၃	ဒေါ်အိမ်မာတက်	✓		✓	မလေး	၂၇/၁၂/၂၀၂၁
၄	ဒေါ်အိမ်မာတက်		✓	✓	မလေး	၂၇/၁၂/၂၀၂၁
၅	ဒေါ်အိမ်မာတက်	✓		✓	မလေး	၂၇/၁၂/၂၀၂၁
၆	ဒေါ်အိမ်မာတက်		✓	✓	မလေး	၂၇/၁၂/၂၀၂၁
၇	ဒေါ်အိမ်မာတက်	✓		✓	မလေး	၂၇/၁၂/၂၀၂၁
၈	ဒေါ်အိမ်မာတက်		✓	✓	မလေး	၂၇/၁၂/၂၀၂၁
၉	ဒေါ်အိမ်မာတက်	✓		✓	မလေး	၂၇/၁၂/၂၀၂၁
၁၀	ဒေါ်အိမ်မာတက်		✓	✓	မလေး	၂၇/၁၂/၂၀၂၁
၁၁	ဒေါ်အိမ်မာတက်	✓		✓	မလေး	၂၇/၁၂/၂၀၂၁
၁၂	ဒေါ်အိမ်မာတက်		✓	✓	မလေး	၂၇/၁၂/၂၀၂၁
၁၃	ဒေါ်အိမ်မာတက်	✓		✓	မလေး	၂၇/၁၂/၂၀၂၁
၁၄	ဒေါ်အိမ်မာတက်		✓	✓	မလေး	၂၇/၁၂/၂၀၂၁
၁၅	ဒေါ်အိမ်မာတက်	✓		✓	မလေး	၂၇/၁၂/၂၀၂၁
စုစုပေါင်း:		၇	၆	၁၃		

(၁) အိမ်ထောင်စုတိုက်ခန်းလွယ်(၁)၊ အမျိုးသား/အမျိုးသမီး၊ အိမ်ထောင်စု တစ်စုကို ကိုယ်စားပြုသူမည်သူမဆို အမှတ်ပြင်ပါ။



လူထုဝဟ်ပြုစီမံကိန်းစီမံကိန်းလက်စွဲ
အပိုင်း-၃ ၂၉.၉.၂၀၁၅

ပုံစံ - ၈-၁၂ - အစဉ်အစေတက်ရောက်သူများ (FORM PC 12)

လမ်းညွှန် စီမံကိန်း အစဉ်အစေအားလုံးတွင် အသုံးပြုရန်၊ လူထုစည်းရုံးရေးမှူးက ကျေးဇူးသို့ တွင်းထောင်း စစ်ဆေး၍ ပုံစံ ၂ စီမံကိန်းစက်ဝန်းအချိန်ယာယါ အစဉ်အစေတက်ရောက်သူများစာရင်းကို ဖြည့်သွင်းရန်

စည်းရုံးရေးမှူးအမည် ဒေါ်အေးမင်းအောင်

ရက်စွဲ ၂၀.၈.၂၀၁၆ စီမံကိန်းစက်ဝန်းအမှတ်(၁) စက်ဝန်း(၁) စက်ဝန်း(၂) စက်ဝန်း(၃) စက်ဝန်း(၄)

ပြည်နယ်/တိုင်းဒေသကြီး အပြည်အဝန် ဗဟို ပြည်နယ် ဗဟို ကျေးရွာအုပ်စု အောင်သာရွာ ကျေးရွာ ရွာကြီးရွာ

အစဉ်အစေမိမိစဉ်း ဖွဲ့စည်းရေးမှူးအဖွဲ့အစည်း

စဉ်	အမည်	ကျား (✓)	မ (✓)	အိမ်ထောင်စုကိုယ်စားလှယ်(✓) (၁)	လူမျိုး	လက်မှတ်
၁	ဒေါ်အေးမင်းအောင်	✓		✓	ဗမာ	
၂	ဒေါ်အေးမင်းအောင်	✓		✓	ဗမာ	
၃	ဒေါ်အေးမင်းအောင်		✓	✓	ဗမာ	
၄	ဒေါ်အေးမင်းအောင်	✓		✓	ဗမာ	
၅	ဒေါ်အေးမင်းအောင်	✓		✓	ဗမာ	
၆	ဒေါ်အေးမင်းအောင်	✓		✓	ဗမာ	
၇	ဒေါ်အေးမင်းအောင်	✓		✓	ဗမာ	
၈	ဒေါ်အေးမင်းအောင်	✓		✓	ဗမာ	
၉	ဒေါ်အေးမင်းအောင်	✓		✓	ဗမာ	
၁၀	ဒေါ်အေးမင်းအောင်		✓	✓	ဗမာ	
၁၁	ဒေါ်အေးမင်းအောင်		✓	✓	ဗမာ	
၁၂	ဒေါ်အေးမင်းအောင်		✓	✓	ဗမာ	
စုစုပေါင်း		၆	၆	၁၂		

(၁) အိမ်ထောင်စုစီမံပြင်ရန်မလိုပါ။ အမျိုးသား/အမျိုးသမီး အိမ်ထောင်စု တစ်စုကို ကိုယ်စားပြုသူမည်သူမဆို အမှတ်ပြင်ပါ။

လူထုဝဟ်ပြုစီမံကိန်းစီမံကိန်းလက်စွဲ
အပိုင်း-၃ ၂၉.၉.၂၀၁၅

ပုံစံ - ၈-၁၂ - အစဉ်အစေတက်ရောက်သူများ (FORM PC 12)

လမ်းညွှန် စီမံကိန်း အစဉ်အစေအားလုံးတွင် အသုံးပြုရန်၊ လူထုစည်းရုံးရေးမှူးက ကျေးဇူးသို့ တွင်းထောင်း စစ်ဆေး၍ ပုံစံ ၂ စီမံကိန်းစက်ဝန်းအချိန်ယာယါ အစဉ်အစေတက်ရောက်သူများစာရင်းကို ဖြည့်သွင်းရန်

စည်းရုံးရေးမှူးအမည် ဒေါ်အေးမင်းအောင်

ရက်စွဲ ၂၀.၈.၂၀၁၆ စီမံကိန်းစက်ဝန်းအမှတ်(၁) စက်ဝန်း(၁) စက်ဝန်း(၂) စက်ဝန်း(၃) စက်ဝန်း(၄)

ပြည်နယ်/တိုင်းဒေသကြီး အပြည်အဝန် ဗဟို ပြည်နယ် ဗဟို ကျေးရွာအုပ်စု အောင်သာရွာ ကျေးရွာ ရွာကြီးရွာ

အစဉ်အစေမိမိစဉ်း တက် မဟုတ် မှု မှု မှု မှု

စဉ်	အမည်	ကျား (✓)	မ (✓)	အိမ်ထောင်စုကိုယ်စားလှယ်(✓) (၁)	လူမျိုး	လက်မှတ်
၁	ဒေါ်အေးမင်းအောင်		✓	✓	ဗမာ	
၂	ဒေါ်အေးမင်းအောင်		✓	✓	ဗမာ	
၃	ဒေါ်အေးမင်းအောင်		✓	✓	ဗမာ	
၄	ဒေါ်အေးမင်းအောင်		✓	✓	ဗမာ	
၅	ဒေါ်အေးမင်းအောင်		✓	✓	ဗမာ	
၆	ဒေါ်အေးမင်းအောင်		✓	✓	ဗမာ	
၇	ဒေါ်အေးမင်းအောင်		✓	✓	ဗမာ	
၈	ဒေါ်အေးမင်းအောင်		✓	✓	ဗမာ	
၉	ဒေါ်အေးမင်းအောင်		✓	✓	ဗမာ	
၁၀	ဒေါ်အေးမင်းအောင်		✓	✓	ဗမာ	
၁၁	ဒေါ်အေးမင်းအောင်		✓	✓	ဗမာ	
စုစုပေါင်း		၄	၇	၁၁		

(၁) အိမ်ထောင်စုစီမံပြင်ရန်မလိုပါ။ အမျိုးသား/အမျိုးသမီး အိမ်ထောင်စု တစ်စုကို ကိုယ်စားပြုသူမည်သူမဆို အမှတ်ပြင်ပါ။

၁၄။အစည်းအဝေးမှတ်တမ်းများ



လူထုဗဟိုပြုစီမံကိန်း၊ ကျေးလက်ဒေသဖွံ့ဖြိုးတိုးတက်ရေးဦးစီးဌာန

အစည်းအဝေးမှတ်တမ်း

ကျေးရွာအုပ်စု စကတိယရွာ ကျေးရွာ ရွှေဖြူရွာ
 ရက်စွဲ ၁.၉.၂၀၁၆ နေရာ စကတိယကျေးရွာ
 အချိန် ၁၃.၀၀ မှ ၁၅.၀၀ ထိ

အစည်းအဝေး အမည် စီမံကိန်း ဖိတ်ခေါ်ချက်၊ ဖိတ်ခေါ်ချက်နှင့် ဖွဲ့စည်းရေးစီမံချက် ရေးဆွဲခြင်း

(ရွေးကောက်တင်မြှောက်ခြင်း အစည်းအဝေး၊ ဒုတိယ ရွာလုံးကျွတ် အစည်းအဝေးစသည်ဖြင့်)

အစည်းအဝေးတွင် ဆွေးနွေးသည့် အကြောင်းအရာများ

(ဆွေးနွေးသော အကြောင်းအရာ၊ အစည်းအဝေးတွင် တင်ပြသော အကြောင်းအရာများ ကို အကျဉ်း ဖော်ပြရမည်၊ အစည်းအဝေးကိုလိုက်၍ ကွဲပြား နိုင်သည်။)

- ၁။ စီမံကိန်း ချမှတ်ခြင်း၊ ဖိတ်ခေါ်ချက်
- ၂။ စီမံကိန်းချမှတ်ရေး ချမှတ်ခြင်း၊ ဖွဲ့စည်းခြင်း
- ၃။ ရွေးကောက်တင်မြှောက်ရေး ချမှတ်ခြင်း၊ ဖွဲ့စည်းခြင်း
- ၄။ ဆွေးနွေးခြင်း၊ ရွေးကောက်တင်မြှောက်ရေး ချမှတ်ခြင်း၊ ဖွဲ့စည်းခြင်း
- ၅။ ရွေးကောက်တင်မြှောက်ရေး ချမှတ်ခြင်း၊ ဖွဲ့စည်းခြင်း
- ၆။ ဖွဲ့စည်းရေးစီမံချက် ရေးဆွဲခြင်း
- ၇။ _____
- ၈။ _____
- ၉။ _____
- ၁၀။ _____

၆

လူထုဗဟိုပြုစီမံကိန်း၊ ကျေးလက်ဒေသဖွံ့ဖြိုးတိုးတက်ရေးဦးစီးဌာန

အမည်မရှိ

(အမည်အစားတွင် ဆွေးနွေးသော အကြောင်းအရာများ ကို အကျဉ်း ဖော်ပြရမည်၊ အမည်အစားကိုလိုက်၍ ကွဲပြား နိုင်သည်၊ ဆွေးနွေးသမျှ မှတ်တမ်း တင်ရမည်။)

ရွှေဖြူမြို့နယ်အတွင်း-ရွာသစ်ကွက်အောက်ရှိ အစည်းအဝေးကို ၂၀၁၆ ခု၊ ဇူလိုင်လ (၁၅) ရက်၊ ဝမ်းဗိုက်မြို့နယ်၊ အစည်းအဝေး ဝင်ရောက် တက်ရောက်မှု မှတ်တမ်း တင်ရမည်။

အစည်းအဝေးအကြောင်းအရာများ ကို အကျဉ်း ဖော်ပြရမည်။ အစည်းအဝေးကိုလိုက်၍ ကွဲပြား နိုင်သည်။ ဆွေးနွေးသမျှ မှတ်တမ်း တင်ရမည်။

အစည်းအဝေးအကြောင်းအရာများ ကို အကျဉ်း ဖော်ပြရမည်။ အစည်းအဝေးကိုလိုက်၍ ကွဲပြား နိုင်သည်။ ဆွေးနွေးသမျှ မှတ်တမ်း တင်ရမည်။

အစည်းအဝေးအကြောင်းအရာများ ကို အကျဉ်း ဖော်ပြရမည်။ အစည်းအဝေးကိုလိုက်၍ ကွဲပြား နိုင်သည်။ ဆွေးနွေးသမျှ မှတ်တမ်း တင်ရမည်။

အစည်းအဝေးအကြောင်းအရာများ ကို အကျဉ်း ဖော်ပြရမည်။ အစည်းအဝေးကိုလိုက်၍ ကွဲပြား နိုင်သည်။ ဆွေးနွေးသမျှ မှတ်တမ်း တင်ရမည်။

မှတ်တမ်းပြုသူ (အမည် နှင့် လက်မှတ်) ... *[Signature]* ... CR

အတည်ပြုသူ (အမည် နှင့် လက်မှတ်) ... *[Signature]* ... IF



လူထုဗဟိုပြုစီမံကိန်း၊ ကျေးလက်ဒေသဖွံ့ဖြိုးတိုးတက်ရေးဦးစီးဌာန

အစည်းအဝေးမှတ်တမ်း

ကျေးရွာအုပ်စု ခေမာင်စာပေ ကျေးရွာ ကျွဲဖြူရွာ
 ရက်စွဲ ၂၀၂၀.၇.၁၆ နေရာ စာအုပ်အဖွဲ့အစည်း
 အချိန် ၇:၃၀ မှ ၉:၃၀ ထိ

အစည်းအဝေး အမည် ခေမာင်စာပေ ဖွဲ့စည်းခြင်း၊ နှစ်ကျေးရွာဖွဲ့စည်းခြင်း၊ နှစ်ကျေးရွာဖွဲ့စည်းခြင်း

(ရွေးကောက်တင်မြှောက်ခြင်း အစည်းအဝေး၊ ဒုတိယ ရွာလုံးကျွတ် အစည်းအဝေး စသည်ဖြင့်)

အစည်းအဝေးတွင် ဆွေးနွေးသည့် အကြောင်းအရာများ

(ဆွေးနွေးသော အကြောင်းအရာ၊ အစည်းအဝေးတွင် တင်ပြသော အကြောင်းအရာများ ကို အကျဉ်း ဖော်ပြရမည်၊ အစည်းအဝေးကိုလိုက်၍ ကွဲပြား နိုင်သည်။)

- ၁။ ယခု ဖွဲ့စည်းခံရသည့် စာပေ ဖွဲ့စည်းခြင်း၊ နှစ်ကျေးရွာဖွဲ့စည်းခြင်း
- ၂။ ဒုတိယ နှစ်ကျေးရွာဖွဲ့စည်းခြင်း နှင့် နှစ်ကျေးရွာဖွဲ့စည်းခြင်း ဖြစ်ပေါ်စေခြင်း
- ၃။ စာပေ ဖွဲ့စည်းခြင်း၊ နှစ်ကျေးရွာဖွဲ့စည်းခြင်း၊ နှစ်ကျေးရွာဖွဲ့စည်းခြင်း
- ၄။ ရွေးချယ်ရေး နှစ်ကျေးရွာဖွဲ့စည်းခြင်း၊ နှစ်ကျေးရွာဖွဲ့စည်းခြင်း
- ၅။ ကျေးရွာဖွဲ့စည်းခြင်း၊ နှစ်ကျေးရွာဖွဲ့စည်းခြင်း
- ၆။ ရွေးချယ်ရေး နှစ်ကျေးရွာဖွဲ့စည်းခြင်း
- ၇။ စာပေ ဖွဲ့စည်းခြင်း၊ နှစ်ကျေးရွာဖွဲ့စည်းခြင်း
- ၈။ _____
- ၉။ _____
- ၁၀။ _____

လူထုဗဟိုပြုစီမံကိန်း၊ ကျေးလက်ဒေသဖွံ့ဖြိုးတိုးတက်ရေးဦးစီးဌာန

ဆွေးနွေးချက်

(အစည်းအဝေးတွင် ဆွေးနွေးသော အကြောင်းအရာများ ကို အကျဉ်း ဖော်ပြရမည်၊ အစည်းအဝေးကိုလိုက်၍ ကွဲပြား နိုင်သည်။ ဆွေးနွေးသမျှ မှတ်တမ်း တင်ရမည်။)

ရွှေမြိုင်သာစွေးရွာ ပထမဗဟိုဦးစီးအစည်းအဝေး

၂၀၁၆ ခုတွင် ၁:၀၀ မှ စတင်ခဲ့ပါသည်။

စီမံကိန်းအကြောင်းအရာများကို အကျဉ်း ဖော်ပြရမည်။ အစည်းအဝေးကိုလိုက်၍ ကွဲပြား နိုင်သည်။ ဆွေးနွေးသမျှ မှတ်တမ်း တင်ရမည်။

မှတ်တမ်းပြုသူ (အမည် နှင့် လက်မှတ်) ဒေါ်အေးအေး CF

အတည်ပြုသူ (အမည် နှင့် လက်မှတ်) ဒေါ်အေးအေး

၁၅။ ကဏ္ဍအလိုက်ဦးစားပေးဖွံ့ဖြိုးရေးလုပ်ငန်းစဉ်များ



နောက်ဆက်တွဲ(၄)ခြားနားသောအပိုင်းများအတွက်ဦးစားပေးဖွံ့ဖြိုးရေးလုပ်ငန်းစဉ်များအနှစ်ချုပ်

မူရင်းအား VPSC တွင်ထားရှိရပါမည်။ အခြားဌာနဆိုင်ရာများနှင့်ညှိနှိုင်းရန်အတွက်မိတ္တူအား TPIC သို့ပို့ရပါမည်။ MIS data အနေဖြင့်သွင်းရန်မလိုအပ်ပါ။

	အဆင့်	လုပ်ငန်း	မည်သူဦးစားပေးလဲ	လ/နှစ်	ကျေးရွာမှတာဝန်ခံသူ သို့မဟုတ်အုပ်စု	ပြင်ပမှမည်သူ ထောက်ပံ့မလဲ
အခြေခံအဆောက်အအုံ	၁	လမ်း (ရွာချင်းဆက်လမ်း)	မ (√) ကျား(√)	၂၀၁၈	ကျေးရွာစီ/ထောက်	လူထုဗဟိုပြု စီမံကိန်း
	၂	လမ်း ရွာတွင်းလမ်းပြုပြင်	မ(√) ကျား()		ကျေးရွာစီ/ထောက်	လူထုဗဟိုပြုစီမံကိန်း
	၃		မ () ကျား()			
	၄		မ () ကျား()			
	၅		မ () ကျား()			
အသက်မွေးဝမ်းကြောင်းမျိုးစုံကိရိယာများ	၁	စိုက်ပျိုးရေးချေးငွေ	မ (√) ကျား(√)		စီ/ထောက်ကော်မတီ	ဌာနဆိုင်ရာ
	၂	မွေးမြူရေးချေးငွေ	မ (√) ကျား(√)		စီ/ထောက်ကော်မတီ	ဌာနဆိုင်ရာ
	၃		မ () ကျား()			
	၄		မ () ကျား()			
	၅		မ () ကျား()			
ကျန်းမာရေးနှင့်အဟာရ	၁	ဆေးပေးခန်း	မ (√) ကျား(√)		ကျေးရွာစီ/ထောက်	ပြင်ပအလှူရှင်
	၂		မ () ကျား()			
	၃		မ () ကျား()			
	၄		မ () ကျား()			
	၅		မ () ကျား()			

ပညာရေး	၁	စာသင်ကျောင်းပြင်ဆင်ခြင်း	မ (✓) ကျား(✓)	၂၀၁၆	စီ/ထောက်ကော်မတီ	လူထုဗဟိုပြုစီမံကိန်း
	၂		မ () ကျား()			
	၃		မ () ကျား()			
	၄		မ () ကျား()			
	၅		မ () ကျား()			
အခြား (မွေးမြူရေး)	၁	စက်ရေတွင်း	မ (✓) ကျား(✓)	၂၀၁၇	စီ/ထောက်ကော်မတီ	လူထုဗဟိုပြုစီမံကိန်း
	၂	ဆိုလာလမ်းမီး	မ (✓) ကျား(✓)	၂၀၁၉	စီ/ထောက်ကော်မတီ	လူထုဗဟိုပြုစီမံကိန်း
	၃	ဆိုလာမီး အိမ်တိုင်း	မ(✓) ကျား(✓)			
	၄		မ () ကျား()			
	၅		မ () ကျား()			

၁၆။ ကျေးရွာဖွံ့ဖြိုးရေးစီမံချက်အရည်အသွေးထိန်းချုပ်မှု(Checklist For VDP)

အရည်အသွေးထိန်းချုပ်သူအမည် -

(၁) ကျေးရွာဖွံ့ဖြိုးရေးစီမံချက်စာရွက်စာတမ်းပြည့်စုံမှုကိုစစ်ဆေးပါ (OM အရ)

- မျက်နှာဖုံး (အဖုံး)
- မာတိကာ
- ကျေးရွာအခြေခံအချက်အလက်များ
- လူမှုဆန်းစစ်ခြင်းအကျဉ်းချုပ်နှင့် PRA လုပ်ငန်းစဉ်
- အမျိုးသား/အမျိုးသမီးအဖွဲ့များ၏အခက်အခဲများ
- ကျေးရွာမျှော်မှန်းချက် (ဆွေးနွေးချက်ရလဒ်)
- အမျိုးသား/အမျိုးသမီးအဖွဲ့များသဘောတူထားသည့်နောင်လေးနှစ်အတွက်ဦးစားပေးလုပ်ငန်းများ စာရင်း (အခြေခံအဆောက်အအုံ၊အသက်မွေးမှု၊ပညာရေး၊လူမှုရေးထိန်းသိမ်းမှုစသည်ဖြင့်)

နောက်ဆက်တွဲများ

- လူမှုရေးအကဲဖြတ်မှုစာရွက်စာတမ်းခါတ်ပုံနှင့်PRA လုပ်ငန်းစဉ် (ဖြစ်နိုင်လျှင်)
- မြေပုံများပါရမည်၊စည်းစိမ်ပိုင်ဆိုင်မှုအဆင့်၊Venn ပုံ
- ကျေးရွာစီမံကိန်းရေးဆွဲရေးအစည်းအဝေးမှတ်တမ်းမိတ္တူ
- ကျေးရွာ၏အချက်အလက် (PC-1)
- ကျေးရွာမျှော်မှန်းချက်

(၂) လူမှုရေးအကဲဖြတ်မှုအရည်အသွေးနှင့် ကျေးရွာဖွံ့ဖြိုးရေးစီမံချက် (VDP) ကိုစစ်ဆေးပါ။

- ကျေးရွာဖွံ့ဖြိုးရေးစီမံချက်ရေးဆွဲရာတွင်ပါဝင်သောလူဦးရေ(အမျိုးသား/အမျိုးသမီး)
- လူမှုရေးအကဲဖြတ်မှုအရည်အသွေးနှင့်ကျေးရွာဖွံ့ဖြိုးရေးစီမံချက်အတွက်အသုံးပြုသည့်ရက်ပေါင်း
- PRA ပစ္စည်းများအသုံးပြုသည့်အရေအတွက်
- ပါဝင်သောဦးရေနှင့်လုပ်ငန်းများမှတ်တမ်းတင်ခြင်း
(အစည်းအဝေးမှတ်တမ်းအဖွဲ့ ခါတ်ပုံ၊တိုင်းရင်းသားလူနည်းစုနှင့်ထိခိုက်လွယ်သောအဖွဲ့များ)
 - အလွန်ကောင်း
 - ကောင်း
 - ညံ့
- လုပ်ငန်းများမှတ်တမ်းတင်ခြင်းနှင့်အမျိုးသမီးအဖွဲ့ အစည်းအဝေး၏ရလဒ်အားခွဲခြားပေးထားသလား
 - ရှိ/မရှိ

- စီမံကိန်းအရေအတွက် (အမျိုးသား/အမျိုးသမီးရွေးချယ်မှုအရေအတွက်)
- PRA နှင့်သက်ဆိုင်သောအခြားစီမံကိန်းအရေအတွက်(အမျိုးသား/အမျိုးသမီးရွေးချယ်မှုအရေအတွက်)