

ပြည်ထောင်စုသမ္မတ မြန်မာနိုင်ငံတော် အစိုးရ
စိုက်ပျိုးရေး၊ မွေးမြူရေး နှင့် ဆည်မြောင်းဝန်ကြီးဌာန
ကျေးလက်ဒေသဖွံ့ဖြိုးတိုးတက်ရေး ဦးစီးဌာန
ကရင်ပြည်နယ်၊ ကြာအင်းဆိပ်ကြီးမြို့နယ်



လူထုဗဟိုပြုဖွံ့ဖြိုးရေး

National Community Driven Development Project

(NCDDP)



ကျေးရွာဖွံ့ဖြိုးရေးအစီအစဉ်

Village Development Plan (VDP)

ကစပ်ကျေးရွာအုပ်စု၊ ကျုံစိန်အလယ်ကျေးရွာ

(၂၀၁၆ခုနှစ်) ကြာအင်းဆိပ်ကြီးမြို့နယ်

မာတိကာ

၁။ မြို့နယ်ပြင်ပ

၂။ အုပ်စုတွင်ပါဝင်သော ကျေးရွာများ စာရင်း

၃။ ကျေးရွာအခြေခံ အချက်အလက်များ

၄။ လူထုပူးပေါင်းပါဝင်သော လူမှုဆန်းစစ်ခြင်းနှင့် စက်ပြန်ခြင်း
လုပ်ငန်းစဉ် (PSA/PRA) အကျဉ်းချုပ်

၅။ ကျေးရွာ ဖွံ့ဖြိုးရေးအစီအစဉ် အတွက် အသုံးပြုသော PRA tools
များနှင့် တစ်ခုချင်းစီ အတွက် သုံးသပ်ချက်များ

၆။ ကော်မတီဝင်များ စွေးချယ်ခြင်းနှင့် ကျေးရွာဖွံ့ဖြိုးရေးအစီအစဉ်
စတင်ရွက်ပြုမှုမှတ်တမ်း ဝါတ်ပုံများ

၇။ ကော်မတီဝင်များ စာရင်း

၈။ ကျေးရွာ အချက်အလက်ပုံစံ - ၁)

၉။ စီမံကိန်း ဓက်တန်း အချိန်ဇယား (ပုံစံ - ၂)

၁၀။ ကျေးရွာဖွံ့ဖြိုးရေး ဦးစားပေး အစီအစဉ် (ပုံစံ - ၃)

၁၁။ ကျေးရွာ အုပ်စု စီမံကိန်း လုပ်ငန်း စွေးချယ်ခြင်း (ပုံစံ - ၄)

၁၂။ အစည်းအဝေး တက်ရောက်သူများစာရင်း (ပုံစံ - ၁၂)

၁၃။ အစည်းအဝေး မှတ်တမ်း များ

၁၄။ ကဏ္ဍ အပိုက် ဦးစားပေး ဖွံ့ဖြိုးရေး လုပ်ငန်းစဉ် များ

၁၅။ ကျေးရွာဖွံ့ဖြိုးရေး စီမံချက် အစည်းအဝေး ထိန်းချုပ်မှု (Checklist For VDP)

ကြာအင်းဆိပ်ကြီးမြို့နယ်မြေပုံ



ရည်ညွှန်းချက်

- နိုင်ငံတော်နယ်နိမိတ်
- - - - - မြို့နယ်နယ်နိမိတ်
- · - · - · မြို့နယ်ခွဲနယ်နိမိတ်
- မြို့
- ကျေးရွာအုပ်စု
- ကျေးရွာ
- တားလမ်း
- ===== မီးရထားလမ်း
- သတ္တုတွင်း
- ✕ တံတား
- ▲ ဝေတီ

ကစပ်အုပ်စုတွင် ပါဝင်သော ကျေးရွာများစာရင်း

ကျွန်ုပ်အုပ်စု

၁၈.၂.၂၀၁၆

- ၁) ကဆံ့ကျေးရွာ
- ၂) ကစပ်အုပ်စုကျေးရွာ
- ၃) ကျွန်ုပ်တို့ကျေးရွာ
- ၄) ကျွန်ုပ်တို့ကျေးရွာ
- ၅) ကျွန်ုပ်တို့ကျေးရွာ
- ၆) ကိရိယာကျေးရွာ
- ၇) ချောင်းကျေးရွာ
- ၈) ဆင်ပုတ်ကျေးရွာ

ကျွန်ုပ်အုပ်စုတွင် အစားအသုံးပြုမှု ပြုလုပ်နိုင်ရန် အတွက် တည်ရှိပါသည်။ ကျွန်ုပ်အုပ်စုတွင် ယူဆရာ ပေးကြွေးခန်းရှိပြီး အိမ်ခြေ (၇၀) အိမ်အုပ်ရှိပါသည်။ ၎င်းကျေးရွာတွင်း အဓိက ယူဆရာ နှင့် ကရင်ယူဆရာများ သာဖြစ်သည်။ ကရင်နှင့် ဂျော်ယူဆရာ နှစ်ဦးစွာ အနည်းငယ် ရှိပါသည်။ အဓိက မိတ်ဖွဲ့ရေး အဖွဲ့ ကျွမ်းသီးပင်၊ ပေါင်း၊ သိဟိုပင်၊ ကျောက်ပင်နှင့် သံပုရာပင်တို့ ဖြစ်ကြသည်။

ပျူလူမျိုးပေါင်းပါဝင်သော လူ့အဖွဲ့အစည်းများနှင့် ကက်ပြုတ်ခြင်း

(PSA / PRA) ကဏ္ဍခွဲချက်

စဉ်	ကဏ္ဍ	အမျိုးအမည်	အကျဉ်းချုပ်	တက်ရောက်သူ			အခြားအရေးကြီးချက်များ
				ကျား	မ	ပေါင်း	
၁။	ကျေးဇူးတင်မှု၊ စားနပ်ရိက္ခာ၊ သယံဇာတ မြေပုံ (Social map Resource map)	၁၈. ၂. ၂၀၁၆	ပြေလည်စေသူ အုပ်စု ကလေးအုပ်စု မပြေလည်စေသူ အုပ်စု	၃၀	၃၀	၆၀	ကိပ်များ၊ ကဏ္ဍခွဲအောက် ကဏ္ဍများ၊ လယ်ယာ၊ ဆက်သွယ်ရေး၊ လုပ်ငန်းအဖွဲ့များ ဖြစ်ပေါ်ရေး၊ များနှင့် ကော်ကောင့်များ
၂။	ပျူလူမျိုးများ အသက်အရွယ် အစဉ် (Wealth Ranking)	၂၀၁၆ ၁၈. ၂. ၂၀၁၆	ပြေလည်စေသူ အုပ်စု ကလေးအုပ်စု မပြေလည်စေသူ အုပ်စု	၃၀	၃၀	၆၀	ကျေးဇူးတင်မှု၊ ပျူလူမျိုးများ အဖွဲ့အစည်း၊ သက်တမ်းနှင့် ကျန်းမာရေး၊ ကဏ္ဍခွဲ အဖွဲ့အစည်းများ၊ သက်တမ်းနှင့် ကျေးဇူးတင်မှု၊ သက်တမ်းနှင့် ကျန်းမာရေး၊ သက်တမ်းနှင့် ကျန်းမာရေး
၃။	ရာသီဥတု မြေပုံ (Seasonal calendar)	၁၈. ၂. ၂၀၁၆	ပြေလည်စေသူ အုပ်စု ကလေးအုပ်စု မပြေလည်စေသူ အုပ်စု	၃၀	၃၀	၆၀	ရာသီဥတု၊ သက်တမ်းနှင့် ကျန်းမာရေး၊ သက်တမ်းနှင့် ကျန်းမာရေး၊ သက်တမ်းနှင့် ကျန်းမာရေး၊ သက်တမ်းနှင့် ကျန်းမာရေး

၉.	ကျေးဇူးတင် (၅)နှစ်အတွက် အားပေး ကိစ္စအတွက် ဖြစ်ပေါ် (Medic Ranking)	၅၀%	အခြေခံသင်တန်း အုပ်စု အထက်အထက် အုပ်စု အခြေခံသင်တန်း အုပ်စု	၃၀	၃၀	၄၀	အကျိုးပြုပြီးကျေးဇူးတင် အားပေးမှုနှင့် အတိအကျ ထိုကပ်ချက်များ ပေါ်မူတည် ပြုဆုံးဖြတ်သည်။
----	--	-----	--	----	----	----	---

ရမည်းပြင်မြေပုံနှင့် ကျင်း ကမ္ဘာမြေပုံ - ၇၈၅ - ၁၈.၂.၂၀၁၆

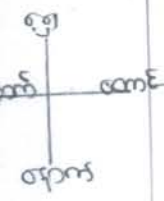

- အိမ်
- △ ကျေးရွာ
- ▽ ကျွန်းအိမ်
- ▽ ကျွန်းပင်
- ▢ လယ်ကွင်း
- ▣ ကျောင်း
- △ အိမ်
- ကမ်း
- - ပိတ်ကွက်
- ▽ - ကမ်းတံ
- - ရေတိုင်
- - အိမ်သာ
- ⊕ - ကုန်းကျွန်း
- ▣ - ကောင်းကင်

ပုဂ္ဂလိကအဖွဲ့နှင့် ကရင်အဖွဲ့အစည်း သို့သော်လည်းကောင်း နှင့် ဂုဏ်သိက္ခာ

ပုဂ္ဂလိကအဖွဲ့ - ဒီ. မှားကျေး ကဆင်း(၃) မျိုးတို့ဖြင့် အသံများ သည် ကျပ်တိုက်ကလပ်ကျေးရွာ အတွင်း ၃၀ နှစ်မြောက် အထိ ဖြစ်သည်။

လမ်းတစ်ဆက်သွယ်ရေး - ကျေးရွာ အတွင်း လမ်းများသည် ခြေလှမ်းရေး များဖြင့်ဖြင့် လမ်းတော့ ရေကြောင်းများ ဖြစ်ပါ။ နေရာအတွင်းတွင် လမ်းများမှာ အိုင်ကယ် ဝိး ဖြစ်နေခြင်းလောက်ကောင် ပျက်စီးနေပါသည်။ ကြားကျေးရွာအဖွဲ့ သွားလာရေး များမှာ ခြေလှမ်းရေးများ ဖြစ်ပါသည်။ နေရာအတွင်း သွားလာရန် အခက်ခဲပါသည်။

စောက်သုံးစား - ကျေးရွာတွင်းရှိ ရောင်းချကုန်သွယ်ရေး နည်းဖြင့်ဖြစ်သည်။ နေရာအတွင်း တွင် လူငယ်များ များနေပါသည်။ တွင်းစား နေရာများ နည်းနည်း ဖြစ်သည်။

ကျန်းမာရေး - နာမကျန်းဖြစ်ပါက ရွာအတွင်းရှိ ဆေးရုံများမှ ရောင်းချထားသောဆေးဝါး အချို့ကို ဝယ်ယူသောက်ကြသည်။ ဆေးဝါးများ မပါက ဤကလပ်အဖွဲ့ဖြင့် ဖြေရှင်းပေးရန် သို့ လာကုသရပါသည်။

အခြား - ရွာအတွင်းတွင် မူလကျေးရွာအဖွဲ့နှင့် အဖွဲ့အစည်းများ ဖြစ်ပါသည်။ ရွာအဖွဲ့အစည်းတွင် အစုအဝေး၊ သစ်တောပိတ်ကွက်၊ လယ်ကွင်း နှင့် ခဲများမှာ ဖြစ်ပါသည်။ ကျေးရွာအဖွဲ့အစည်းအဖွဲ့အစည်း ဖြစ်ပြီး ကျေးရွာအဖွဲ့အစည်းအဖွဲ့အစည်း ဖြစ်ပါသည်။

စာဖွဲ့ စာစဉ်း ပျား ချိတ်ဆက် ခွ

ကျွန်ုပ်တို့ အဝယ်အားဖြင့်

၁၀. ၂. ၂၀၁၆

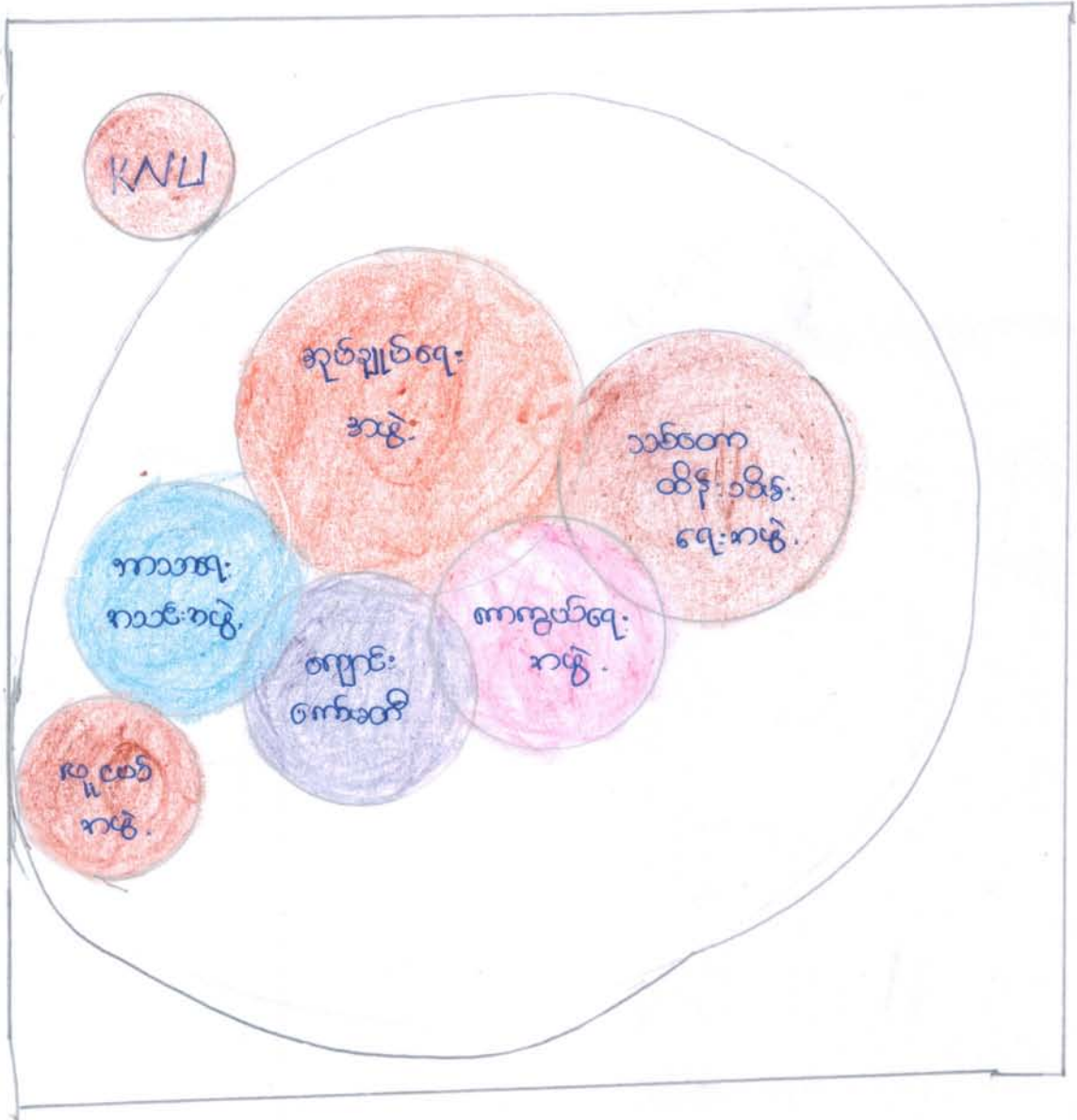

ဗဟုပုဂံကို ကမ်းပြုဖန်နဖွဲ့ကစား ချိတ်ဆက်နှင့် သုံးစပ်ချက်ကို ပန်များ

ကျွန်ုပ်တို့ကလေးများ

၁၈.၂.၂၀၁၆

ကျေးဇူးတင်စွာဖြင့် နဖွဲ့ကစားများ

အုပ်ချုပ်ရေး နဖွဲ့သည် ကျေးဇူးတင်စွာဖြင့် နဖွဲ့ကစားနှင့် ချိတ်ဆက်ပန်များ ဖြစ်သည်။

အသားရေး နဖွဲ့သည် ကျေးဇူး အသားရေး နိစ္စများကို ချိတ်ဆက်ပန်နှင့် ချိတ်ဆက်ပန်ဖြင့် ပြုလုပ်သည်။ ကျေးဇူးတင်စွာဖြင့် ပြုလုပ်နဖွဲ့ နှင့်ပင် အသားရေး နိစ္စများကို ပြုလုပ်ပေး ဆောင်ရွက်ပေးပါသည်။

ကျေးဇူးတင်စွာဖြင့် နဖွဲ့နှင့် အုပ်ချုပ်ရေး နဖွဲ့များ သည် ကျေးဇူးတင်စွာဖြင့် နှင့် ပြုလုပ်ပေး ဖြစ် ကျေးဇူးတင်စွာဖြင့် ကလေးများ ဆုံးတမ်းဖြင့်ပင် ဖြစ်ပေါ် ချိတ်ဆက်ဆောင်ရွက်ပေးပါသည်။

သစ်တောထိန်းသိမ်းရေး နဖွဲ့သည် ကျေးဇူးတင်စွာဖြင့် သစ်တောများ ၊ ကျေးဇူးတင်စွာဖြင့် သစ်တော ထိန်းသိမ်းရေး နဖွဲ့ဖြင့် ပြုလုပ်ပေး ဆောင်ရွက်ပေး ဆုံးဖြတ်ပေးပါသည်။

ရာသီဥတုပြောင်းလဲမှု

ကျွန်းမြေအပူချိန်

၁၈.၂.၂၀၁၆

ကချင် - များဆုံး - ✓✓✓ | အပူ - ✓✓ | နည်း - ✓ | ၂၅ - ✓

စဉ်	ကဏ္ဍအလိုက်	Jan	Feb	March	April	May	June	July	August	Sept	Oct	Nov	Dec
၁။	အပူပိုင်း	✓	✓✓	✓	✓✓ ✓	✓✓ ✓	✓✓ ✓	✓	✓	✓✓	✓✓ ✓	✓✓ ✓	✓
၂။	နှုတ်ဖျား	-	-	✓	-	✓	✓	✓✓ ✓	✓✓ ✓	✓	✓	✓	✓
၃။	အပူချိန်	-	-	✓	✓✓	✓	-	-	-	-	-	-	-
၄။	အပူ	✓	✓	✓	-	-	-	✓	-	-	✓	✓	✓✓ ✓
၅။	အပူပိုင်း	✓	-	-	✓✓	-	-	-	-	-	-	-	✓
၆။	အပူပိုင်း	✓	✓✓	✓✓ ✓	✓✓ ✓	✓✓ ✓	✓✓ ✓	✓✓	✓	-	✓	✓✓ ✓	✓✓ ✓
၇။	အပူပိုင်း	✓	-	-	-	-	-	-	✓✓ ✓	✓✓ ✓	✓	-	✓✓ ✓
၈။	အပူပိုင်း	-	-	-	-	-	✓	✓✓ ✓	✓✓ ✓	✓	✓	✓	-

ကုသိခွန်ပြ ပြက္ခဒိန်နှင့် သို့သော်ညွှန်နှင့် ရလဒ်များ

ကုသိခွန် - ဖြေ၊ ဖေ၊ ငွန်၊ စက်တင်ဘာနှင့် နောက်ကျော၊

ဒီစက်တင်ဘာလများသည် ကုသိခွန်များကို လများဖြစ်ကြသည်။

ငှက်များ - ဗြဟ္မာ့လသည် မိုးများပြီးဖြစ်ပေါ်သောအခါ ငှက်များ
ကျော်များဖြစ်ကြသည်။

ဝမ်းပျက် - ဖြေရသည် ကျားပါးပါးဖြင့် ကျော့ဆွဲခြင်းဖြင့်
ဝမ်းပျက်ဝမ်းပျော့ ဖြစ်ကြသည်။

ဝင်ငွေ - ဒီစက်တင်ဘာလသည် ဗြဟ္မာ့သိန္နံများ ကျော်ရသောအခါ
ဖြစ်သောကြောင့် ဝင်ငွေများဖြစ်ကြသည်။

နှမ်းချို - စက်တင်ဘာလသည် နှမ်းနှစ်ခြင်း နှင့် နှမ်းကြဲခြင်း
များ လုပ်နိုင်ကြသည်။

သွားလာဆက်ခံချိန် - ဗြဟ္မာ့လသည် မိုးများပါးပါးဖြင့် ကျော်သော
သားလမ်းများ ကျော်ပျက်စီးသောကြောင့် သွားလာရာ ကျော်ဆက်ခံ
သော အခါဖြစ်သည်။

ပဋိတုအိတ် (ကျပ် + မ)

ကုမ္ပဏီအသင်း

၁၀၀၂.၂၀၁၆

အပိုင်း: မ -

ကျပ်: -

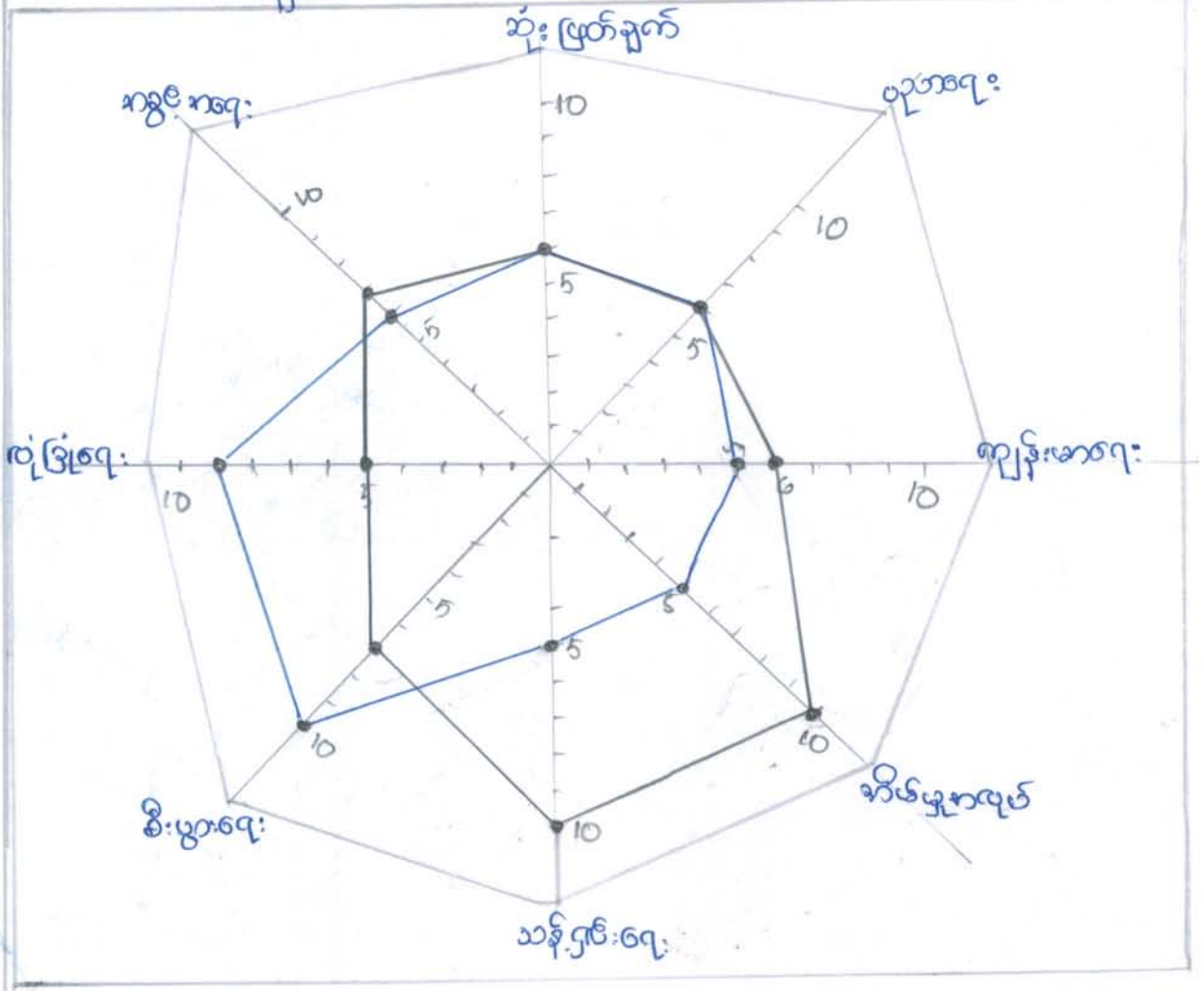

ပဋိကုမ္ပဏီ (ကမ္ဘာ့သား နှင့် ကမ္ဘာ့ သမီး) သုံးသပ်ချက် နှင့် ဂုဏ်များ

ကျွန်ုပ်တို့၏ ကလောင်အမည်

၁၈. ၂. ၂၀၁၆

ကမ္ဘာ့သမီးနှင့် ကမ္ဘာ့သားများ ဘုန်းတူ နှင့် နေရာများ ဂုဏ်တို့ကို သိရှိရန် ကဆုန်လလဆင့် သက်မှတ်၍ လေ့လာမှုများ ပြုလုပ်ခဲ့ပါသည်။

ပညာရေး - ကျော့ရွာကတည်း ဤ ကမ္ဘာ့သား နှင့် ကမ္ဘာ့ သမီး များသည် ပညာ = အရည်အချင်းတို့ ပြည့်စုံသည်။ ကျောင်းမှ နှင့် သည်ပညာ၊ ဘုန်းတူ နှင့် နေရာ ဂုဏ်တို့သည်။

အိမ်မှုကိစ္စ - ကမ္ဘာ့သမီး များ အိမ်မှုကိစ္စ ကလေးများ ပို၍ လုပ်နိုင်ကြပါသည်။ အိမ်မှုကိစ္စ အားလုံးသည် ကမ္ဘာ့သမီးများနှင့် သာ သက်ဆိုင်ကြပါသည်။

ကျန်းမာရေး နှင့် သန့်ရှင်းရေး - ကမ္ဘာ့သမီး များ ကမ္ဘာ့ သား များ ထက် ကျန်းမာရေး နှင့် သန့်ရှင်းရေး ကိစ္စများကို ပိုမို သိရှိနား လည်ကြပါသည်။

စီးပွားရေး - ကမ္ဘာ့သား များသည် ကမ္ဘာ့သမီး များထက် စီးပွားရေး နဲ့ ပတ်သက်သော ကိစ္စများကို ပို၍ လုပ်နိုင်ကြပါသည်။

(ကျား + မ) ပိုင်ဆိုင်မှု ကဏ္ဍ

ကျွမ်းကျင်ရေးအဖွဲ့
၁၈.၂.၂၀၁၆

(ကျား) ပိုင်ဆိုင်မှု	(မ) ပိုင်ဆိုင်မှု	(ကျား + မ) ပိုင်ဆိုင်မှု
မြက်ခုတ်စက် ထောင်ဟကျိ သစ်ဖြတ်စက် ကျွဲ၊ နွား	မီးဖိုချောင်သုံးပစ္စည်း ရွာ အပ်ချပ်စက်	အိမ်၊ ခြံ၊ လယ်၊ လက် TV၊ ဆိုင်ကယ် ကြက်

သုံးသပ်ချက်နှင့် ဖြေဆိုချက်

ကျား / မ ပိုင်ဆိုင်မှုများကို ဖြစ်ခြင်း၊ ကာမည်၊ ကမ်း၊ သားများ၏ အသုံးပြုနိုင်မှုနှင့် ပိုမိုအသုံးပြုနိုင်မှု ယခု အမျိုးသမီးများ၏ အသုံးပြုနိုင်မှုနှင့် ပိုမိုအသုံးပြုနိုင်မှုကို ဆိုနိုင်ပါသည်။ ကျား၊ မှု ကာမည်၊ သားများ၏ ဝတ် အမျိုးသားများ၏ ပိုင်ဆိုင်မှုနှင့် ကမ်း၊ သားများ၏ ပိုင်ဆိုင်မှုများကို ဆိုနိုင်ပါသည်။

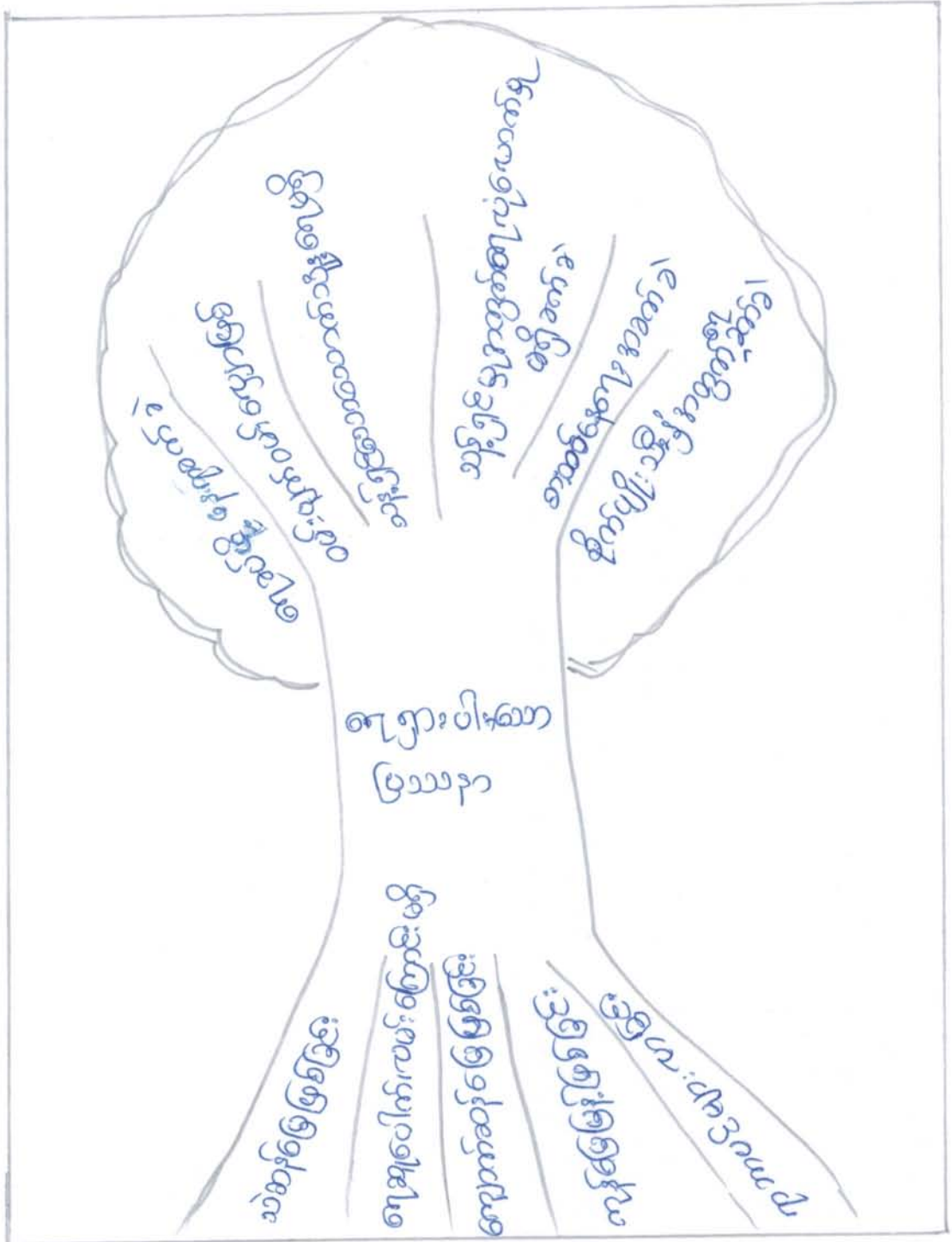

ကဏ္ဍဆက်တွင် ဂုဏ်များ (အစဉ်အတိုင်း)

ကျွန်ုပ်တို့အဖွဲ့

၁၉.၂.၂၀၁၆

စဉ်	ဂုဏ်အရင်းအမြစ်	စဉ်	ဂုဏ်အရင်းအမြစ်
၁။	သဘောထားမှန်ခြင်း	၁။	ကျွန်ုပ်တို့အဖွဲ့အစည်း
၂။	ကျွန်ုပ်တို့အဖွဲ့အစည်း၏ ဖွဲ့စည်းပုံ	၂။	ဝမ်းပျက်ဝမ်းကျောခြင်း
၃။	ကျွန်ုပ်တို့အဖွဲ့အစည်း၏ ဖွဲ့စည်းပုံ	၃။	သန့်ရှင်းသောစာအုပ်စာတမ်း
၄။	ကျွန်ုပ်တို့အဖွဲ့အစည်း၏ ဖွဲ့စည်းပုံ	၄။	သန့်ရှင်းမှု အတွက်ကျင့်သုံးသောစည်းကမ်း
၅။	ကျွန်ုပ်တို့အဖွဲ့အစည်း၏ ဖွဲ့စည်းပုံ	၅။	စာအုပ်စာတမ်း အဖွဲ့အစည်း
		၆။	ကျွန်ုပ်တို့အဖွဲ့အစည်း၏ ဖွဲ့စည်းပုံ

ကျွန်ုပ်တို့အဖွဲ့အစည်း၏ ဖွဲ့စည်းပုံ

- သဘောထားမှန်ခြင်း
- ကျွန်ုပ်တို့အဖွဲ့အစည်း၏ ဖွဲ့စည်းပုံ
- ကျွန်ုပ်တို့အဖွဲ့အစည်း၏ ဖွဲ့စည်းပုံ

ကဏ္ဍ: ဆက်သွယ်ရေးလုပ်ငန်း (ကမ္ဘောဒီးယား)

အိတ်စီယံအေ: ၅၀

၁၉. ၂. ၂၀၁၆

စဉ်	မာကြောင်း ကရင်	စဉ်	ကဆက် စာခဲ
၁။	ကုန်ပစ္စည်းဖြန့်ဖြူးခြင်း	၁။	ဝယ်ယူမှုပေးပို့ခြင်း
၂။	ရေတွင်းတူးဖော်ရေးလုပ်ငန်း	၂။	ကျေးဇူးတင်စာပေးခြင်း
၃။	သစ်ဆန်ဖြန့်ဖြူးခြင်း	၃။	စားစာထောက်ပံ့ရေးကိစ္စရပ်
၄။	သစ်စေ့များ နည်းပါးစွာဖြန့်ဖြူးခြင်း	၄။	စိတ်ကုသရေးအဖွဲ့အစည်း
		၅။	သီးနှံပျက်စီးမှုများ တုတ်ယောင်းရန် စာပေးခြင်း

ဖြေရှင်းနည်းလမ်းများ

- သစ်စေ့များ ပြန်လည်စိုက်ပျိုးခြင်း
- ကျေးဇူးတင်စာပေးရာ၊ နှီးစား နေရာကိုရှာဖွေ ပေးပို့ခြင်း
- တုတ်ယောင်းကုန်ဖြင့် ကျေးဇူးတင်စာပေးခြင်း

ကျွန်ုပ်တို့၏ နယ်လ်ကျေးရွာမှ တင်ပြသော အခက်အခဲ အကား အဆီးများ

ကျွန်ုပ်တို့၏ နယ်လ်ကျေးရွာ
၁၉.၂.၂၀၁၆

အမျိုးသား နဖွဲ့ မှ တင်ပြသော အခက်အခဲ အကား အဆီးများ		အမျိုးသမီး မှ တင်ပြလာသော အခက်အခဲ အကား အဆီးများ	
၁။	လမ်း အခက်အခဲ	၁။	လမ်း အခက်အခဲ
၂။	မူလတန်း ကျောင်း ပြုပြင်	၂။	ကျေးအခက်အခဲ (ကျောက်၊ ကျောက်)
၃။	ကျေးအခက်အခဲ (ကျောက်၊ ကျောက်)	၃။	ကျွန်ုပ်တို့၏ ကျေးရွာ၏ လမ်းဆုံး မရှိခြင်း အခက်အခဲ
၄။	မီးအခက်အခဲ (ဆီ ဖာဆီ)	၄။	မူလတန်း ကျောင်း ပြုပြင်
၅။	ကျွန်ုပ်တို့၏ ကျေးရွာ၏ လမ်းဆုံး မရှိခြင်း အခက်အခဲ	၅။	အားထက်နေကျ အခက်အခဲ (ခက်ချယ်သည့် တန်း)

မွှေးမြှေးခြင်း- နောင်လာမည့် (၅) နှစ်အတွင်း ကျေးဇူးဖွံ့ဖြိုးရေး မွှေးမြှေး ယာယီအသုံး

ကျွဲစိုက်ရေးဦးစီးဌာန
၁၉. ၂. ၂၀၁၆

ကမ္ဘာ့သား ကမ္ဘာ့မိမိ တင်ပြသော မွှေးမြှေး ချက်များ	ကမ္ဘာ့သမီး ကမ္ဘာ့မိမိ တင်ပြသော မွှေးမြှေး ချက်များ
၁။ နိုင်ငံတော်အဖွဲ့အစည်းတော်တို့ မှ	၁။ ကျောက်ချောပန်းဖြစ်ရမည်။
၂။ ကျောက်ချောပန်းဖြစ်ရမည်	၂။ နိုင်ငံတော်အဖွဲ့အစည်းတော်တို့ မှ
၃။ မူလတန်းကျောင်းကောင်းစွာရှိရမည်	၃။ စားစားနှင့် ညီညီအစ်မအစ်မတို့ နှင့်
၄။ တစ်ရွာလုံး ဖိတ်ခေါ်ရမည်။	၄။ မူလတန်းကျောင်းကောင်းစွာရှိရမည်
၅။ စားစားနှင့် ညီညီအစ်မအစ်မတို့ နှင့်	၅။ စက်ချယ်သင်တန်း နှင့်

ကျွဲစိုက်ရေးဦးစီးဌာနတွင် ဖွံ့ဖြိုးမှု အားနည်းသော ကျေးဇူးများ တစ်ရွာဖြစ်သည့် အတွက် လိုအပ်ချက်များ ဖြစ်ပါသည်။ ကျွဲစိုက်ရေးဦးစီးဌာန ကမ္ဘာ့သား၊ ကမ္ဘာ့မိမိ၊ များစွာ တင်ပြအောင်မြင်သော မွှေးမြှေးချက်များ နှင့် နောင်လာမည့် (၅) နှစ်အတွင်း ကျေးဇူးဖွံ့ဖြိုးရေး မွှေးမြှေး ချက်များကို သိရှိနိုင်ပါသည်။

ကျေးဇူးတင်ပေးရန် အထောက်အကူပြုပေးမည့်အဖွဲ့များအရင်း

ကျမ်းတင်အဖွဲ့

၁၉. ၂. ၂၀၁၆

(က) ကျေးဇူးတင်ပေးရန် အထောက်အကူပြုပေးမည့် (၃ နှစ်)

- ကျား - ဦးစောထွန်း
- မ - ဒေါ်ဖြူဖြူ

(ခ) ကျေးဇူးတင်ပေးမည့် အဖွဲ့များ

- ကျား - ဦးစောတင်
- မ - ဒေါ်နော်မုပိ

(ဂ) စည်းပူးရေး အဖွဲ့အစည်း

- ကျား - ဦးစောမာနယ်
- ဦးစောဘယ်မု
- မ - ဒေါ်နော်မု

(ဃ) အဖွဲ့အစည်းကြီးကြပ်ရေး အဖွဲ့အစည်း

- ကျား - ဦးစောမာနယ်
- မ - ဦးစောဘယ်မု

(င) အဖွဲ့အစည်းကြီးကြပ်ရေး အဖွဲ့အစည်း

- ကျား - ဦးစောတင်
- မ - ဒေါ်နော်မု

(၈) ဘဏ္ဍာရေး ဓာတ်ပြား

မ - ရန်ကင်း

(ဆ) ဝေဖန် အခြေခံ ဝေဖန် ဝေဖန်

ကျား - ဦးကျော်လှ

မ - နေရာထိုင်ခင်း

ကျိုစိန်အလယ်ကျေးရွာကော်မတီရွေးချယ်ခြင်းနှင့် ကျေးရွာဖွံ့ဖြိုးရေးအစီအစဉ် ဆောင်ရွက်မှု မှတ်တမ်းဓာတ်ပုံများ

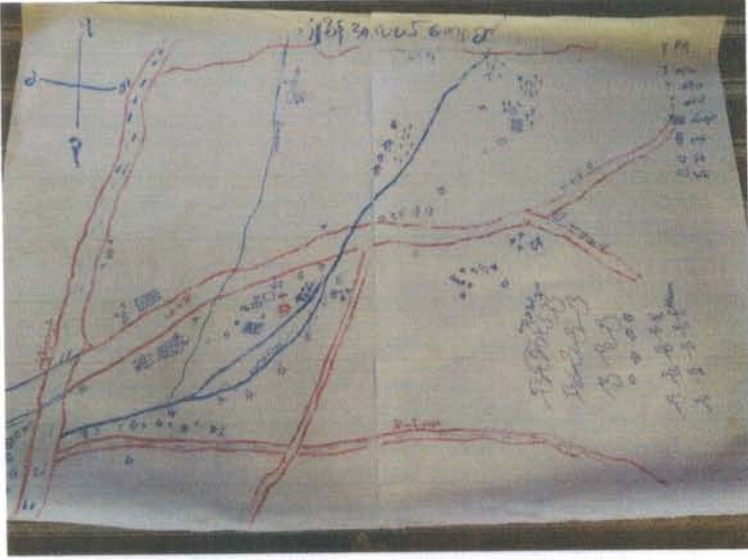



လူထုဗဟိုပြုစီမံကိန်းစီမံကိန်းလက်စွဲ
အပိုင်း-၃

ပုံစံစ-၁ ကျေးရွာအခြေခံအချက်အလက်များ (Form PC 1)

လမ်းညွှန်ချက်/ ကျေးရွာတစ်ရွာသို့ ပထမဆုံး မိတ်ဆက်ခရီးသွားရောက်သောအခါ လူထုစည်းရုံးရေးမှူးသည် ကျေးရွာခေါင်းဆောင်များအားကျေးရွာအချက်အလက်များကိုမေတ္တာရပ်ခံ၍တောင်းခံရသည်။ ဤအချက်အလက်များကိုစီမံကိန်းမိတ်ဆက်အစည်းဝေးမတိုင်မီတောင်းခံရမည်။ စီမံကိန်းမိတ်ဆက်အစည်းဝေးတွင် လူထုစည်းရုံးရေးမှူးသည် ဤအချက်အလက်များအားစစ်ဆေးပြီးမှန်ကန်အောင်ပြုလုပ်ရမည်။ ပြီးနောက်တွင် လူထုစည်းရုံးရေးမှူးမှ သတင်းအချက်အလက်ထဲသို့ Tablets မှတစ်ဆင့်ဖြည့်သွင်းရမည်။

ကျေးရွာအုပ်ချုပ်ရေးမှူးအမည် ဦးစောစောသာ ကျေးရွာအုပ်ချုပ်ရေးမှူး၏ဖုန်းနံပါတ် - လူထုစည်းရုံးရေးမှူး၏အမည် မိန်းမိန်းမိန်း

ပြည်နယ်/တိုင်းဒေသကြီး ကရင် မြို့နယ် ကြာအင်း ကျေးရွာအုပ်စု ကဝပ် ကျေးရွာ ကျွန်းကျယ်

စီမံကိန်း

က. လူဦးရေ

လူမျိုးစု	အိမ်ထောင်စုအရေအတွက်	ကိုးကွယ်သည့်ဘာသာ	အိမ်ထောင်စုအရေအတွက်
လူမျိုးစု (၁) <u>ကရင်</u>	<u>၆၅</u>	ဘာသာ(၁) <u>ခရစ်ယာန်</u>	<u>၆၅</u>
လူမျိုးစု (၂) <u>ဗမာ/ကရင်</u>	<u>၁</u>	ဘာသာ(၂) <u>ဗုဒ္ဓ</u>	<u>၁</u>
လူမျိုးစုရော <u>ကရင်/ဗမာ</u>	<u>၄</u>	ဘာသာရော <u>ခရစ်ယာန်/ဗုဒ္ဓ</u>	<u>၄</u>

	အမျိုးသား(အရေအတွက်)	အမျိုးသမီး(အရေအတွက်)
လူဦးရေ	<u>၁၈၇</u>	<u>၁၇၈</u>
အိမ်ထောင်ဦးစီး	<u>၆၄</u>	<u>၆</u>

(ခ) လက်လှမ်းမီအသုံးပြုနိုင်သည့်အဆောက်အဦများ

စာသင်ကျောင်း	အမှတ်ခြစ်ပါ	ကျန်းမာရေး	အမှတ်ခြစ်ပါ	ဘာသာရေးအဆောက်အဦ	အမှတ်ခြစ်ပါ
အထက်တန်းကျောင်း	<input type="checkbox"/>	ဆေးရုံ	<input type="checkbox"/>	စေတီ	<input type="checkbox"/>
အလယ်တန်းကျောင်း	<input type="checkbox"/>	ကျန်းမာရေးဌာန	<input type="checkbox"/>	ဘုန်းကြီးကျောင်း	<input type="checkbox"/>
မူလတန်းကျောင်း	<input checked="" type="checkbox"/>	ကျန်းမာရေးဌာနခွဲ	<input type="checkbox"/>	ဟိန္ဒူဘုရားကျောင်း	<input type="checkbox"/>
မူကြိုကျောင်း	<input type="checkbox"/>	ဆေးပေးခန်း	<input type="checkbox"/>	ရေစိမ့်ယာန်ကျောင်း	<input checked="" type="checkbox"/>
အခြား	<input type="checkbox"/>	အခြား	<input type="checkbox"/>	ဗလီ	<input type="checkbox"/>
				အခြား	<input type="checkbox"/>
မှတ်ချက်		မှတ်ချက်		မှတ်ချက်	



လူထုဗဟိုပြုစီမံကိန်းစီမံကိန်းလက်စွဲ
အပိုင်း-၃ ၊

(ဂ) ကျွမ်းကျင်သူများမှတ်တမ်း ၊ ကျေးရွာတွင်နေထိုင်သော သို့မဟုတ် တခြားရွာမှလာရောက်သောကျွမ်းကျင်သူများ

(၁) တာဝန်ကျောင်း			(၂) ကျန်းမာရေး			(၃) လက်မှုပညာရှင်		
	ရွာတွင်နေထိုင်သူ	အခြားရွာမှလာသူ		ရွာတွင်နေထိုင်သူ	အခြားရွာမှလာသူ		ရွာတွင်နေထိုင်သူ	အခြားရွာမှလာသူ
မူလတန်းပြဆရာဆရာမ	<input checked="" type="checkbox"/>	<input checked="" type="checkbox"/>	ဆရာဝန်	<input type="checkbox"/>	<input type="checkbox"/>	လက်သမား	<input checked="" type="checkbox"/>	<input checked="" type="checkbox"/>
အထက်တန်းပြဆရာဆရာမ	<input type="checkbox"/>	<input type="checkbox"/>	လက်ထောက်ကျန်းမာရေးမှူး	<input type="checkbox"/>	<input type="checkbox"/>	ပန်းရံ	<input checked="" type="checkbox"/>	<input checked="" type="checkbox"/>
အလယ်တန်းပြဆရာဆရာမ	<input type="checkbox"/>	<input type="checkbox"/>	အမျိုးသမီးကျန်းမာရေးဆရာမ	<input type="checkbox"/>	<input type="checkbox"/>	လျှပ်စစ်ဆိုင်ရာ	<input type="checkbox"/>	<input type="checkbox"/>
မူကြိုဆရာဆရာမ	<input type="checkbox"/>	<input type="checkbox"/>	အရံသားဖွား	<input type="checkbox"/>	<input type="checkbox"/>	ရေပိုက်သွယ်သူ	<input type="checkbox"/>	<input type="checkbox"/>
အခြား	<input type="checkbox"/>	<input type="checkbox"/>	ပြည်သူ့ကျန်းမာရေးလုပ်သား (၁)/(၂)	<input type="checkbox"/>	<input type="checkbox"/>	စက်ပြင်ဆရာ	<input type="checkbox"/>	<input type="checkbox"/>
မှတ်ချက်				မှတ်ချက်				မှတ်ချက်

(ဃ) ကျေးရွာသို့ ရောက်ရှိနိုင်သည့်လမ်းအခြေအနေ / ကျေးရွာတစ်ရွာသည် ၎င်း၏ကျေးရွာအုပ်စုနှင့် ဆက်သွယ်ထားသော လမ်းအခြေအနေ (အောက်ပါတို့ကိုပိုင်းပါ)

ကျောက်ကြမ်းလမ်း ကတ္တရာလမ်း ကွန်ကရစ်လမ်း မော်တော်ဆိုင်ကယ်လမ်း
ကျောက်ခင်းလမ်း မြေသားလမ်း လူသွားလမ်း အခြား _____

(င) ကျေးရွာဖွံ့ဖြိုးမှုစီမံချက်

(၁) လူထုဗဟိုပြုစီမံကိန်းမစတင်မီ ဤကျေးရွာတွင်ကျေးရွာဖွံ့ဖြိုးမှု စီမံချက်ရှိခဲ့ပါသလား?

ပိုင်းပါ
ရှိပါသည် / မရှိပါ / မသိပါ

(၂) ရှိခဲ့ပါလျှင် ဤစီမံချက်ကို မည်သည့် ခုနှစ်တွင်ပြင်ဆင်ခဲ့ပါသနည်း?

နှစ်- ၂၀၁၅ / မသိပါ

(၃) ဤစီမံချက်ကို ခြုံငုံနယ်မှအတည်ပြုခဲ့ပါသလား?

ပြုခဲ့ပါသည် / မပြုခဲ့ပါ / မသိပါ

(စ) ခရီးအကွာအဝေး

(၁) ဤကျေးရွာ၏ဗဟိုမှ၎င်းကျေးရွာအုပ်စု၏ဗဟိုအထိခရီးခိုင်းမည်မျှကွာဝေးသနည်း?

ခိုင်း- ၁ မိုင် / မသိပါ

(၂) ဤကျေးရွာမှ ၎င်းကျေးရွာအုပ်စုဗဟိုအထိသွားလာရာတွင်ကြာမြင့်သည့်အချိန်

ခြောက်သွေ့ ရာသီတွင်ကြာချိန်- ၁၅ မိနစ် - ထော်လာရီ/မော်တော်ဆိုင်ကယ်/ခြေလျှင်/လား/မော်တော်ဘုတ်/

အခြား _____

မိုးရာသီတွင်ကြာချိန်- ၃၀ မိနစ် - ထော်လာရီ/မော်တော်ဆိုင်ကယ်/ခြေလျှင်/လား/မော်တော်ဘုတ်/

အခြား _____

(ဆ) ပတ်ဝန်းကျင်ဆိုင်ရာသဘာဝဘေးအန္တရာယ် -

ဤကျေးရွာတွင်ကြေးခြင်းကဲ့သို့ သဘာဝဘေးအန္တရာယ်ကျရောက်ဖူးခြင်းရှိပါသလား။

မရှိပါ

ရှိပါသည်

ရှိလျှင်ဖော်ပြပါ- ၈၈၈ မီးလောင်



လူထုဗဟိုပြုစီမံကိန်း၊စီမံကိန်းလက်စွဲ

အပိုင်း-၃ ၂.

(ဇ) ကျေးရွာတွင် ဖွဲ့စည်းထားသော အဖွဲ့အစည်းများ

လူထုဗဟိုပြုစီမံကိန်းမတိုင်မီ ဤကျေးရွာတွင် ကျေးရွာဖွံ့ဖြိုးရေးအတွက် အစိုးရ(သို့)ရွာသားများကိုယ်တိုင်(သို့) စီမံကိန်းတစ်ခုခုမှ ဖွဲ့စည်းထားသည့် အဖွဲ့အစည်းများရှိပါသလား။

(၁)-----

(၂)-----

ကျေးရွာခေါင်းဆောင်

အမည် ခေအေးသာ

လက်မှတ် ခေအေးသာ နေ့စွဲ ၁၈.၂.၂၀၁၆

လူထုစည်းရုံးရေးမှူး

အမည် မန့်ဦးဝင်းကဲဗေ

လက်မှတ် မန့်ဦးဝင်းကဲဗေ နေ့စွဲ ၁၈.၂.၂၀၁၆

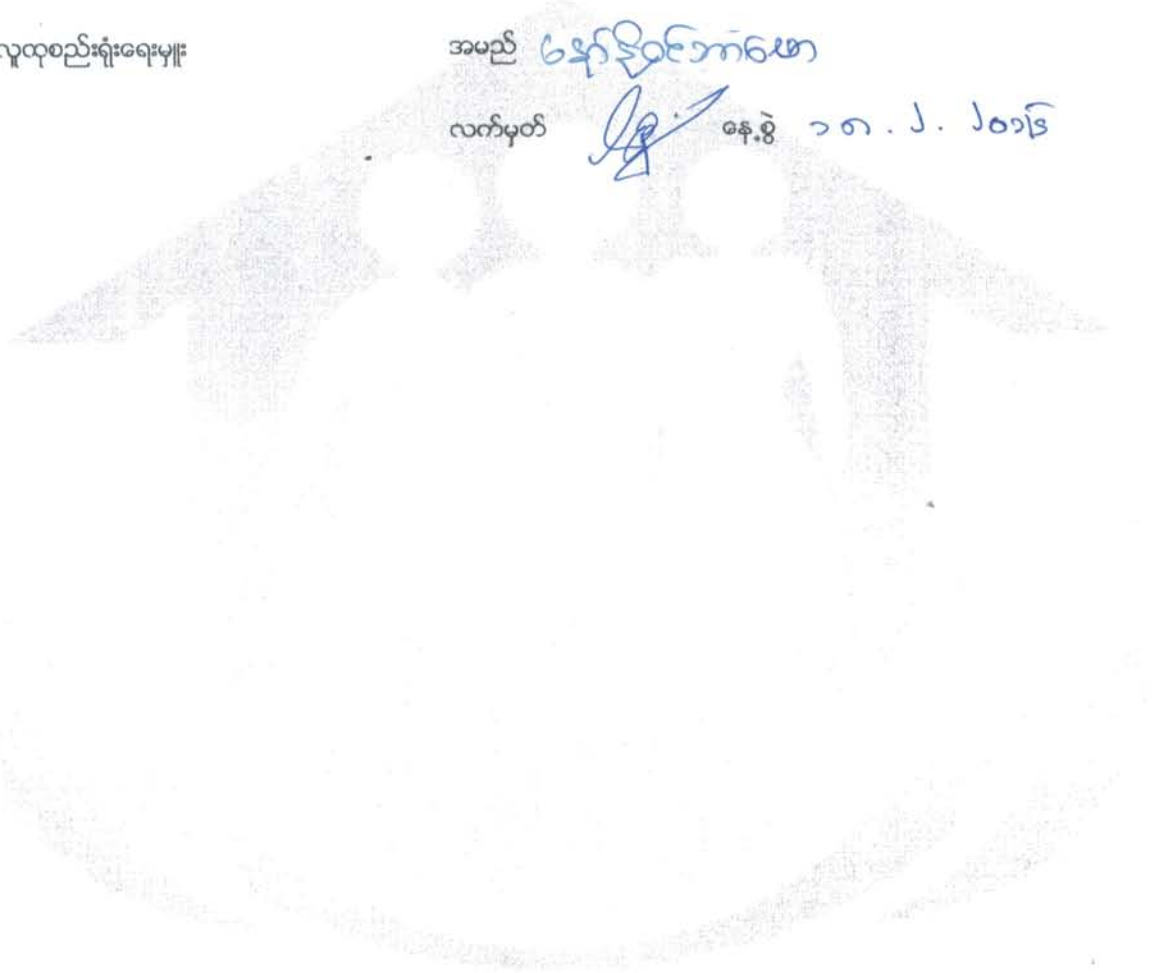

လူထုဗဟိုပြုစီမံကိန်း၊ စီမံကိန်းလက်စွဲ
အပိုင်း-၃

ပုံစံ ၈-၃ ကျေးရွာဖွံ့ဖြိုးရေး ဦးစားပေးအစီအစဉ် (Form PC 3)

လမ်းညွှန် ချက် /အဆင့်(၃)ကျေးရွာဖွံ့ဖြိုးရေးမှန်းချက်အစည်းအဝေးပြီးဆုံးသောအခါ ကျေးရွာစီမံကိန်း အထောက်အကူပြု
ကော်မတီသည် လူထုစည်းရုံးရေးမှူးအကူအညီဖြင့် ဤပုံစံကိုပြည့်စုံအောင် ဖြည့်သွင်းရမည်။ အားလုံးသော အခက်အခဲ
အတားအဆီးများ၊ ဖွံ့ဖြိုးမှုဦးစားပေးအစီအစဉ်များ၊ လူထုဗဟိုပြုစီမံကိန်း၏ ရန်ပုံငွေအရင်းအမြစ်နှင့် မသက်ဆိုင်သည့် လုပ်ငန်းများ
အားလုံးကိုဖော်ပြရမည်။

လူထုစည်းရုံးရေးမှူး/ဝန်ထမ်း အမည် **မဒန်ဒိုင်ကမ္မာ (C F) | မော်လမြိုင် (TF)**

နေ့စွဲ - **၁၉. ၂. ၂၀၁၆** စက်ဝန်းအား အမှတ်ခြစ်ပါ (✓) မှ စက်ဝန်း(၀)
□ စက်ဝန်း(၂) □ စက်ဝန်း(၃) □ စက်ဝန်း(၄)

ပြည်နယ်/တိုင်း ကရင်	မြို့နယ် ဩစဇာနီမြို့	ကျေးရွာအုပ်စု ကစပ်	ကျေးရွာ ကျွန်းစိမ်းကုန်း
-------------------------------	--------------------------------	------------------------------	------------------------------------

က. အခက်အခဲအတားအဆီးများအားဆွေးနွေးခြင်း - ယခုလက်ရှိအခြေအနေတွင်ဤကျေးရွာဖွံ့ဖြိုးတိုးတက်ရေးအတွက်
အဓိကအခက်အခဲအတားအဆီးများသည် မည်သည်များဖြစ်ပါသနည်း(အမျိုးသား/သမီး အနည်းဆုံးအခက်အခဲ ၅ ခုစီဖော်ပြပါ)

အမျိုးသား အဖွဲ့မှတင်ပြသောအခက်အခဲအတားအဆီးများ		အမျိုးသမီး အဖွဲ့မှတင်ပြသောအခက်အခဲအတားအဆီးများ	
၀	လမ်း အခက်အခဲ	၀	လမ်းအခက်အခဲ
၂	မူလတန်းကျောင်း ဖြစ်	၂	ကျေးရွာအုပ်စု (ကျောက်/ကျောက်)
၃	ကျေးရွာအုပ်စု (ကျောက်/ကျောက်)	၃	ကျေးရွာအုပ်စုအားလုံးဆိုင်ရာ ဖွံ့ဖြိုးရေး အခက်အခဲ
၄	ဖိုးအခက်အခဲ (ဆီလျာအိုင်)	၄	မူလတန်းကျောင်း ဖြစ်
၅	ကျေးရွာအုပ်စု အားလုံးဆိုင်ရာ ဖွံ့ဖြိုးရေး အခက်အခဲ	၅	စားဝတ်နေရေး အခက်အခဲ(စက်ချုပ်သင်္ကြန်)

ခ. မျှော်မှန်းခြင်း- နောင်လာမည့် (၅)နှစ် အတွင်း ကျေးရွာဖွံ့ဖြိုးရေး မျှော်မှန်းလျာထားချက်များအား တင်ပြပါ။

အမျိုးသားအဖွဲ့မှတင်ပြသောမျှော်မှန်းချက်များ		အမျိုးသမီးအဖွဲ့မှတင်ပြသောမျှော်မှန်းချက်များ	
၀	အိမ်တိုင်းကျည်လုံလောက်လောက်ရှိမည်	၀	ကျောက်ကျောက်အား ဖြစ်လာမည်
၂	ကျောက်ကျောက်အားဖြစ်လာမည်	၂	အိမ်တိုင်းကျည်လုံလောက်လောက်ရှိမည်
၃	မူလတန်းကျောင်းကောင်း ၅၂၇မည်	၃	စားဝတ်နေရေးနှင့် ညီညွတ်သည့် ဖွံ့ဖြိုးရေးအဖွဲ့ရှိမည်
၄	တစ်ရွာလုံး ဖိုး လင်းမည်	၄	မူလတန်းကျောင်း ကောင်းကောင်း ၅၂၇မည်
၅	စားဝတ်နေရေးနှင့် ညီညွတ်သည့် ဖွံ့ဖြိုးရေးအဖွဲ့ရှိမည်	၅	စက်ချုပ် သင်္ကြန် ၅၂၇မည်။

လူထုဗဟိုပြုစီမံကိန်း၊ စီမံကိန်းလက်စွဲ
အပိုင်း-၃

ဂ. ဤကျေးရွာ၏ လာမည့် (၄)နှစ်အတွက် ဦးစားပေး ဖွံ့ဖြိုးတိုးတက်မှု လုပ်ငန်း အစီအစဉ်များအားဖော်ပြပါ။
(လူထုဗဟိုပြုစီမံကိန်း ရန်ပုံငွေအတွက် အဆိုပြုသော အစီအစဉ်များကိုဦးစားပေး အဆင့်အလိုက်ဖော်ပြပြီး ကျန်လူထုဗဟိုပြု စီမံကိန်း
ရန်ပုံငွေအရင်းအမြစ်နှင့် မပတ်သက်သည့်အစီအစဉ်များလည်းဖော်ပြရန်ဖြစ်သည်)

	ကျေးရွာအတွက်ဦးစားပေးဖွံ့ဖြိုး တိုးတက်မှု လုပ်ငန်းစဉ်များ	အဆိုပြုသူ (အမျိုးသားများ/ အမျိုးသမီးများ/ အမျိုးသား+အမျိုး သမီး)	လူထုဗဟိုပြုစီမံကိန်းအတွက်အ ဆိုပြုသည် (ဦးစားပေးအဆင့် အလိုက် ဖော်ပြပါ)	ခန့်မှန်း ကုန်ကျ စရိတ်	အကျိုးခံစား ခွင့်ရှိသူခန့်. မှန်းခြေ အရေ အတွက်
၁	မူလတန်းကျောင်းပြုပြင်	ကျား + မ	၁	၃၆,၀၀,၀၀၀	၅၀
၂	ကျောက်ကျောက်ပြုပြင်	"	၇	၈၀,၀၀,၀၀၀	၃၆၅
၃	ဥယျာဉ် (မြေသာယာ)	"	၃	၁၀၀,၀၀,၀၀၀	၃၆၅
၄	မီး (ဆီလျာကဲ့သို့)	"	၄	၁၆၃,၀၀,၀၀၀	၃၆၅
၅	စားပေးခန်း	"	၅	၇၅,၀၀,၀၀၀	၃၆၅
၆	ခက်ချယ်သစ်တန်း	"	၆	-	-
၇					
၈					
၉					
၁၀					
၁၁					
၁၂					

ဥက္ကဋ္ဌ၊ ကျေးရွာစီမံကိန်းအထောက်အကူပြုကော်မတီမှအတည်ပြုသည်။

အမည် ရွှေထွန်း လက်မှတ် [Signature] ခန့်.စွဲ ၁၉.၂.၂၀၁၆



လူထုဗဟိုပြုစီမံကိန်း၊ စီမံကိန်းလက်စွဲ

၂၀၁၀

အပိုင်း-၃

ပုံစံ ၈-၄ ကျေးရွာအုပ်စုစီမံကိန်းလုပ်ငန်းခွဲရွေးချယ်ခြင်းပုံစံ

လမ်းညွှန်ချက်။ ။ ကျေးရွာအုပ်စုစီမံချက်ရေးဆွဲသည့်အစည်းအဝေးတွင် ဤပုံစံအားလူထုစည်းရုံးရေးမှူး / လက်ထောက်နည်းပညာမှူးတို့၏ အကူအညီဖြင့်ပြည့်စုံစွာ ဖြည့်သွင်းရမည်။ ဤပုံစံအားပြည့်စုံစွာဖြည့်သွင်းပြီးပါကကျေးရွာအုပ်စုဖွံ့ဖြိုးတိုးတက်ရေးစီမံချက်တွင်နောက်ဆက်တွဲအဖြစ်တွဲထားရမည်။ CF မှ အချက်အလက်များကို MIS သို့ ထည့်သွင်းရမည်။

ကျေးရွာစည်းရုံးရေးမှူး/ဝန်ထမ်းအမည် - ဖေ တင် ထွန်း၊ ဇွဲမာမျိုးဖေ

နေ့စွဲ - ၂၀၁၀.၁၁.၁၆ စက်ဝန်းအားအမှတ်ခြစ်ပေးပါ(✓) စက်ဝန်း(၁) စက်ဝန်း(၂) စက်ဝန်း(၃) စက်ဝန်း(၄)

ပြည်နယ်/တိုင်း ကရင် မြို့နယ် ဣန္ဒာဇီအိမ်ကြီး ကျေးရွာအုပ်စု ကစပ်

ကျေးရွာအမည်	ဆောင်ရွက်မည့် လုပ်ငန်းများ	အတိုင်းအတာ	ခန့်မှန်း တိုက်ရိုက်အကျိုး ခံစားခွင့်ရှိသူများ	အဆိုပြုတင်ပြသူ	ခန့်မှန်းကုန်ကျစရိတ်			
					စီမံကိန်းမှ ထည့်ဝင်မှု	ကျေးရွာမှ ထည့်ဝင်မှု	အခြားထည့်ဝင်မှု (ဖော်ပြပါ) ထည့်ဝင်ငွေ အမည်/အဖွဲ့	စုစုပေါင်း
ကစပ်ဖော်	ရေဏှန် (စောဇကျ ရေပိုက်သွင်း)	၈' x ၆' x ၅' (၃၃၀၀' မြက်)	၂၄၉	<input type="checkbox"/> ကျား <input type="checkbox"/> မ <input checked="" type="checkbox"/> ကျား + မ	၃၉၀၀၀၀၀			၃၉,၀၀၀၀၀
ကစပ်	ရေပိုက်တိုးဆေး + ရေဏှန်	၃ မိုင် (၁၂' x ၁၂' x ၅')	၈၃၂	<input type="checkbox"/> ကျား <input type="checkbox"/> မ <input checked="" type="checkbox"/> ကျား + မ	၇၆၀၀၀၀၀			၇၆,၀၀၀၀၀
ဆင်ပုတ်အင်း	ရေ ဖွန်း + ရေ ကန် (၂၁) ကန်	၃၀' x ၆' ကျယ် (၈' x ၈' x ၅')	၁၉၃	<input type="checkbox"/> ကျား <input type="checkbox"/> မ <input checked="" type="checkbox"/> ကျား + မ	၆၉၀၀၀၀၀			၆၉,၀၀၀၀၀
ခရီးစဉ်	ရေတွင်း ၃ တွင်း	၃၀' x ၆' (၁၅' ကျယ် x ၈' ကျယ်)	၂၅၃	<input type="checkbox"/> ကျား <input type="checkbox"/> မ <input checked="" type="checkbox"/> ကျား + မ	၆၉၀၀၀၀၀			၆၉,၀၀၀၀၀
ကျွန်းဆုံ (အောက်)	ရေပြားခြံဆည်	၇၅၇' x ၆' (၁၅' x ၆')	၁၀၀	<input type="checkbox"/> ကျား <input type="checkbox"/> မ <input checked="" type="checkbox"/> ကျား + မ	၆၂၀၀၀၀၀			၆၂,၀၀၀၀၀

ရာထူး ကျေးရွာအုပ်စု စီ/ထောက်ကော်မတီ ဥက္ကဋ္ဌ အမည် ဖေမာကန်ခင် လက်မှတ် [Signature] ရက်စွဲ ၂၀၁၀.၁၁.၁၆



လူထုဗဟိုပြုစီမံကိန်း၊ စီမံကိန်းလက်စွဲ
 အပိုင်း-၃
 ပုံစံ ၈-၄ ကျေးရွာအုပ်စုစီမံကိန်းလုပ်ငန်းခွဲရွေးချယ်ခြင်းပုံစံ

လမ်းညွှန်ချက်။ ။ ကျေးရွာအုပ်စုစီမံချက်ရေးဆွဲသည့်အစည်းအဝေးတွင် ဤပုံစံအားလူထုစည်းရုံးရေးမှူး / လက်ထောက်နည်းပညာမှူးတို့၏ အကူအညီဖြင့်ပြည့်စုံစွာ ဖြည့်သွင်းရမည်။
 ဤပုံစံအားပြည့်စုံစွာဖြည့်သွင်းပြီးပါကကျေးရွာအုပ်စုဖွံ့ဖြိုးတိုးတက်ရေးစီမံချက်တွင်နောက်ဆက်တွဲအဖြစ်တွဲထားရမည်။ CF မှ အချက်အလက်များကို MIS သို့ ထည့်သွင်းရမည်။
 ကျေးရွာစည်းရုံးရေးမှူး/ဝန်ထမ်းအမည် - စောတင်ထွဋ်၊ ဇီဒီမာမျိုးစော
 နေ့စွဲ - ၂၀.၂.၂၀၁၆
 စက်ဝန်းအားအမှတ်ခြစ်ပေးပါ(✓)၊ စက်ဝန်း(၁) □ စက်ဝန်း(၂) □ စက်ဝန်း(၃) □ စက်ဝန်း(၄) □
 ပြည်နယ်/တိုင်း ကရင်၊ မြို့နယ် ကြာအင်းဆိပ်ကြီး၊ ကျေးရွာအုပ်စု ကစေ

102

၆၈

ကျေးရွာအမည်	ဆောင်ရွက်မည့် လုပ်ငန်းများ	အတိုင်းအတာ	ခန့်မှန်း တိုက်ရိုက်အကျိုး စီးပွားခွင့်ရှိသူများ	အဆိုပြုတင်ပြသူ	ခန့်မှန်းကုန်ကျစရိတ်			
					စီမံကိန်းမှ ထည့်ဝင်မှု	ကျေးရွာမှ ထည့်ဝင်မှု	အခြားထည့်ဝင်မှု (ဖော်ပြပါ) ထည့်ဝင်ငွေ အမည်/အဖွဲ့	စုစုပေါင်း
ကျွန်းစိန်လယ်	ချက်ချင်းကျတမ်းအင်း ၂၅' x ၂၅'၊ သံလှေကားအင်း ၂၇' x ၄၀'၊ ရေတံခွန်တိုက် ၂၃' x ၁၅' x ၅'	၃၀' x ၄၀'	၅၀	<input type="checkbox"/> ကျား <input type="checkbox"/> မ <input checked="" type="checkbox"/> ကျား+မ	၃၆၀၀၀၀၀			၃၆,၀၀၀၀၀
ထိခွင့်	၇၅ တွင်း၊ ၂ တွင်း	၃၀' x ၄၀'	၅၅	<input type="checkbox"/> ကျား <input type="checkbox"/> မ <input checked="" type="checkbox"/> ကျား+မ	၃၃၀၀၀၀၀			၃၃,၀၀၀၀၀
				<input type="checkbox"/> ကျား <input type="checkbox"/> မ <input type="checkbox"/> ကျား+မ				
				<input type="checkbox"/> ကျား <input type="checkbox"/> မ <input type="checkbox"/> ကျား+မ				
				<input type="checkbox"/> ကျား <input type="checkbox"/> မ <input type="checkbox"/> ကျား+မ				

103

၆၉

ရာထူး ကျေးရွာအုပ်စု စီ/ထောက်ကော်မတီ ဥက္ကဋ္ဌ အမည် ဦးစောဇာန်ဦး၊ လက်မှတ် [Signature] ရက်စွဲ ၂၀.၂.၁၆၊ စုစုပေါင်း ၃၆၄၀၀၀၀



လူထုဗဟိုပြုစီမံကိန်း၊စီမံကိန်းလက်စွဲ

အပိုင်း-၃ ။

ပုံစံ - ၈-၁၂ - အစည်းအဝေးတက်ရောက်သူများ (FORM PC 12)

လမ်းညွှန်၊ စီမံကိန်း အစည်းအဝေးအားလုံးတွင် အသုံးပြုရန်၊ လူထုစည်းရုံးရေးမှူးက ကျေးရွာသို့ ကွင်းဆင်းစဉ် စစ်ဆေး၍ ပုံစံ ၂ စီမံကိန်းစက်ဝန်းအချိန်ဇယားပါ အစည်းအဝေးတက်ရောက်သူများစာရင်းကို ဖြည့်သွင်းရန်

စည်းရုံးရေးမှူးအမည် ကျော်ဝင်းအာဇာ

ရက်စွဲ၊ ၁၈.၂.၀၆ | ၁၉.၂.၀၆ စီမံကိန်းစက်ဝန်းအမှတ်ဖြစ်ပါ(✓) စက်ဝန်း(၁) စက်ဝန်း(၂) စက်ဝန်း(၃) စက်ဝန်း(၄)

ပြည်နယ်/ တိုင်းဒေသကြီး ကရင် မြို့နယ် ကျေးရွာအုပ်စု ကျေးရွာ ကျွန်းဘူလယ်

အစည်းအဝေးခေါင်းစဉ်၊ ပထမကြိမ် အစည်းအဝေး

စဉ်	အမည်	ကျား (✓)	မ (✓)	အိမ်ထောင်စုကိုယ်စားလှယ်(✓) ^(၁)	လူမျိုး	လက်မှတ်
၁	စိုးမိုး	✓		✓	ကရင်	စိုးမိုး
၂	စောစော	✓		✓	ကရင်	စောစော
၃	ဦးခင်မာမာ	✓		✓	"	ဦးခင်မာမာ
၄	စောစော	✓		✓	"	စောစော
၅	စောစော	✓		✓	"	စောစော
၆	စောစော	✓		✓	"	စောစော
၇	စောစော	✓		✓	"	စောစော
၈	စောစော	✓		✓	"	စောစော
၉	စောစော		✓	✓	"	စောစော
၁၀	စောစော	✓		✓	"	စောစော
၁၁	စောစော	✓		✓	"	စောစော
၁၂	စောစော	✓		✓	"	စောစော
၁၃	စောစော	✓		✓	"	စောစော
	စုစုပေါင်း	၁၂	၁	၁၂		

(၁) အိမ်ထောင်စုစီးခြင်းမရှိပါ။ အမျိုးသား/အမျိုးသမီး အိမ်ထောင်စု တစ်စုကို ကိုယ်စားပြုသူမည်သူမဆို အမှတ်ဖြစ်ပါ။



လူထုဗဟိုပြုစီမံကိန်း၊ စီမံကိန်းလက်စွဲ
အပိုင်း-၃ ။

ပုံစံ - ၈-၁၂ - အစည်းအဝေးတက်ရောက်သူများ (FORM PC 12)

လမ်းညွှန်၊ စီမံကိန်း အစည်းအဝေးအားလုံးတွင် အသုံးပြုရန်၊ လူထုစည်းရုံးရေးမှူးက ကျေးရွာသို့ ကွင်းဆင်းစဉ် စစ်ဆေး၍ ပုံစံ ၂ စီမံကိန်းစက်ဝန်းအချိန်ဇယားပါ အစည်းအဝေးတက်ရောက်သူများစာရင်းကို ဖြည့်သွင်းရန်

စည်းရုံးရေးမှူးအမည် ဒေါ်ခင်အေး

ရက်စွဲ၊ ၁၈.၂.၁၆ / ၂၀၂၀၊ စီမံကိန်းစက်ဝန်းအမှတ်ဖြစ်ပါ (✓) စက်ဝန်း(၁) စက်ဝန်း(၂) စက်ဝန်း(၃) စက်ဝန်း(၄)

ပြည်နယ်/ တိုင်းဒေသကြီး ကရင်၊ မြို့နယ် ဣန္ဒာဝတီမြို့နယ်၊ ကျေးရွာအုပ်စု ကစင်၊ ကျေးရွာ နယ်

အစည်းအဝေးခေါင်းစဉ်၊ ပထမ အစည်းအဝေး

စဉ်	အမည်	ကျား (✓)	မ (✓)	အိမ်ထောင်စုကိုယ်စားလှယ်(✓) ^(၁)	လူမျိုး	လက်မှတ်
၁၄	ပလက်မူး	✓		✓	ကရင်	ပလက်မူး
၁၅	စောကျော်ကွယ်	✓		✓	"	စောကျော်ကွယ်
၁၆	စောဦးမာ	✓		✓	"	စောဦးမာ
၁၇	ဦးသိန်းဝင်း	✓		✓	"	ဦးသိန်းဝင်း
၁၈	စောကစု	✓		✓	"	စောကစု
၁၉	စောဦးကျ	✓		✓	"	စောဦးကျ
၂၀	စောမုလေး	✓			"	စောမုလေး
၂၁	ဖောင့်ပန်းထွန်း	✓		✓	"	ဖောင့်ပန်းထွန်း
၂၂	စောဟိန်	✓		✓	"	စောဟိန်
၂၃	စောဇော်ဟိန်	✓			"	စောဇော်ဟိန်
၂၄	စောစာမာမူး	✓		✓	"	စောစာမာမူး
၂၅	စောထွန်းဝင်း	✓		✓	"	စောထွန်းဝင်း
၂၆	ဇော်မင်းမောင်		✓	✓	"	ဇော်မင်းမောင်
	စုစုပေါင်း	၂၂	၁	၁၃		

(၁) အိမ်ထောင်စုစီးဖြစ်ရန်မလိုပါ။ အမျိုးသား/အမျိုးသမီး အိမ်ထောင်စု တစ်စုကို ကိုယ်စားပြုသူမည်သူမဆို အမှတ်ဖြစ်ပါ။

ကျေးဇူး / ကျေးဇူး အုပ်စုအလိုက် - ကျွမ်းကျင်မှုစာမေးပွဲ / ကဆံ့ အုပ်စု

စဉ်	အကြောင်းအရာ	ဆွဲချက်		မှတ်ချက်
		✓	✗	
၁။	အဆုံးအမအောက်တက်သူများကား ကျား၊မတို့က အခြေခံသဘောတရားများကို ဂြင်းလင်းစွာ ခွဲပါသလား။	✓		
၂။	စီမံကိန်းပါဝင်သော ကျား၊မတို့က အကောင်အထည်ဖော်ရေး ယုံအပ်ချက် (၅) ချက်ကို ဂြင်းလင်းစွာ ခွဲပါသလား။	✓		
၃။	အဆုံးအမအောက်တက်သူများတွင် အမျိုးသား၊ သမီးများ အချိုးညီစွာ တက်ရောက် ဦးစား အကွက် စသ့်စေတိုက်ဖွဲ့စည်းပေး ခဲ့ပါသလား။	✓		
၄။	အမျိုးသမီးများ၏ စကားသံများ၊ ဖြောင့်မတ်ခြင်းနှင့် များ ယုံအပ်စွာ ပေါ်လာစေရန် ဖော်စပ်ပေး ခဲ့ပါသလား။	✓		
၅။	ဆပ်ကော်မတီဖွဲ့စည်းမှုတွင် အမျိုးသမီး များနှင့် ပါဝင်ဖွဲ့စည်းစေရန်၊ ပူးပေါင်းပါဝင်ရေး စီစဉ်ခြင်းနှင့် အဆုံးအမအောက် တွင် အဆုံးအမအောက် ဖွဲ့စည်းခြင်း ခွဲပါသည်။	✓		
၆။	အဆုံးအမအောက် အမျိုးသား၊ သမီးများ အဖွဲ့ဝင်တို့ ပါဝင်တက်ရောက် ဦးစား အချိုးညီ နေရာများကို ဖွဲ့စည်းခြင်း၊ ထည့်သွင်းစဉ်းစား စောင့်ရှောက်ခြင်းများကို လုပ်ဆောင် ခဲ့ပါသလား။	✓		
၇။	ပျံ့နှံ့မှု၊ ဆင်းရဲ၊ နှစ်ပါး၊ ထိခိုက်လွယ်သော အုပ်စုများကို အဆုံးအမအောက် မှတ်ချက် အချိုးညီစွာ ဖွဲ့စည်းဖော်ထုတ်ခဲ့သော မျိုးမျာ ခွဲပါသလား။	✓		
၈။	ပျံ့နှံ့မှု၊ ဆင်းရဲ၊ နှစ်ပါး၊ ထိခိုက်လွယ်သော အမျိုးသား၊ သမီးများထဲမှ အချိုးညီ အဆုံးအမအောက် တက်ရောက်နိုင်စေရန် ဖော်စပ်ပေး ခဲ့ပါသလား။	✓		
၉။	ပျံ့နှံ့မှု၊ ဆင်းရဲ၊ နှစ်ပါး၊ ထိခိုက်လွယ်သော အမျိုးသား၊ အမျိုးသမီး များနှင့် ဖြောင့်မတ်စေရန် အဆုံးအမအောက်ကို သင်ဆောင် ဖွဲ့စည်းပေး ခဲ့ပါသလား။	✓		
၁၀။	အမျိုးသမီးများ ဖြောင့်မတ်စွာ ဦးစား အချိုးညီ ဖြစ်စေရန် ဖော်စပ်ပေး ခဲ့ပါသလား။	✓		

၁၁။	စီမံကိန်း ယုတ်ပါး ခွဲများရှာဖွေဖော်ထုတ်ရာတွင် အမျိုးသား၊ သမီးများ သီးခြားစွာဖြင့် ဖော်ထုတ်ဆောင်ရွက် ခဲ့ပါသလော။	✓		
၁၂။	ကျေးဇူးစီမံကိန်း အထောက်အကူပြုပေးရာတွင် မွေးချင်း၊ ရာတွင် အမျိုးသမီး အမျိုးသား အချိုးညီမျှစွာ (၅၀:၅၀) မွေးချင်း ဦးစွာ ခွဲပါသလော။ မမွေးချင်း ဦးစွာ ခွဲပါက မွတ်ချက်တွင် ဖြေလင်းပါ။	✓		
၁၃။	စာပေပညာရေးများတွင် အနည်းဆုံး အမျိုးသမီး အဖွဲ့ဝင် တစ်ဦးအနည်း ဖြင့် ပါဝင် မွေးချင်း ဦးစွာ ခွဲပါသလော။ မမွေးချင်း ဦးစွာ ခွဲပါက မွတ်ချက်တွင် ဖြေလင်းပါ။	✓		
၁၄။	ကျေးဇူး၊ ကျေးဇူးအထူးဖွံ့ဖြိုးရေးစီမံချက်များတွင် အမျိုးသမီးများ ကျားချုပ်ဆုံးမတ်သည့် ယုတ်ပါးစီမံချက် အနည်းဆုံး တစ်ခုပါဝင် ဦးစွာ အတွက် စည်းရုံးစွာဖြင့် နှစ်များ ဖြစ်ပေါ်ဆောင်ရွက် ခဲ့ပါသလော။	✓		
၁၅။	တက်ရောက်လာသူများ အား အမျိုးသမီး များ၏ ထိခတ်ချက်များကို ဖြည့်ဆည်း ပေးနိုင်ရန် အမျိုးသမီး ကျွေးပေး လိုက်သော ဦးစားပေး ကျွေးပေးမှုများကို ဆောင်ပံ့ပေးသည့် မည်သည့်အဖွဲ့အစည်း အသီးသီး ပါဝင် ဖြစ်စေရန် ခွဲပါသလော။	✓		
၁၆။	ကျေးဇူးလိုက်သော စီမံကိန်း ယုတ်ပါး ခွဲများသည် ဒေသတွင်းမှာရှိသော ယုတ်ပါးစွာ ဆင်းရဲ၊ နွမ်းပါး၊ ဖိနှိပ်ပယ် အုပ်စုများ အပေါ် မည်သို့ အကျိုးပြု ဦးစွာ ဖြစ်စေရန် ဖြေလင်း ပြောကြားခြင်း၊ မွတ်ချက်တွင် ဦးစွာဖြင့် ဆောင်ရွက် ခဲ့ပါသလော။	✓		
၁၇။	ကျေးဇူး အုပ်စုအဆင့် အဆင့်အစား ဖြစ်ပေါ်ရာတွင် အုပ်စုစီ၊ ဆောင်ရွက် ဖော်ထုတ်ရာတွင် ကျား၊ မ ကျား ယုတ်ချက်များ အစားအစာကို ဖြေလင်း ပြောကြား ခဲ့ပါသလော။	✓		
၁၈။	ကျေးဇူး အုပ်စုအဆင့် အဆင့်အစား ဖြစ်ပေါ်ရာတွင် အုပ်စု စီ၊ ဆောင်ရွက် ဖော်ထုတ်ရာတွင် အားပေး ဦးစွာ ဖြစ်စေရန် ဖြေလင်း ပြောကြား ခဲ့ပါသလော။ မတက်ရောက် ဦးစွာ ခွဲပါက မွတ်ချက်တွင် ဖြေလင်းပါ။	✓		

ယူထုဗဟိုပြုစီမံကိန်း

ပထမ ကြိမ် စာတမ်း ရေးသားခြင်း နှင့် ဒုတိယကြိမ် စာတမ်း ရေးသားခြင်း မှတ်တမ်း

ကျေးဇူးတင်မှုများ - ကျွန်ုပ်တို့၏အဖွဲ့အစည်း

အုပ်စုများ - ကလေးအုပ်စု

ဖွဲ့စည်းပုံစံများ - ကြားနားဆွဲချက်၊ ဖြေ

ပြည်နယ်စာတမ်း - ၈၇၆

စာတမ်း ရေးသားချက်ပထမဆုံးနေ့စွဲ - ၁၈. ၂. ၂၀၁၆ မှ ၁၉. ၂. ၂၀၁၆

စာတမ်း ရေးသားခြင်းအဖွဲ့ဝင်များ - ကျား (၃၀) ဦး + မ (၂၀) ဦး = (၅၀) ဦး

ဆွေးနွေးသည့် အကြောင်းအရာ။ " ယူထုဗဟိုပြုစီမံကိန်း အကြောင်း

ထိန်းသိမ်းခြင်း ၊ ဂုဏ်သိက္ခာများကို စွမ်းဆောင်ရည်မြှင့်တင်ခြင်း ၊

" (၂) ကျေးဇူးတင်မှုများ အုပ်စုများမှ ဖွဲ့စည်းပုံစံ၊ ဖွဲ့စည်းပုံစံ၊ ကျေးဇူးတင်မှု ဖွဲ့စည်းပုံစံ၊ စာတမ်းရေးသားခြင်း၊ ဂုဏ်သိက္ခာ၊ ပညာရေး၊ ဗဟိုအဖွဲ့အစည်းများကို အုပ်စုဖွဲ့စည်းခြင်း။

" (၃) ကျေးဇူးတင်မှု အဖွဲ့အစည်းနှင့် အဖွဲ့အစည်းများ၏ ဖွဲ့စည်းပုံစံများနှင့် ဦးစားပေး အကဲဖြတ်မှုများကို အုပ်စုဖွဲ့စည်းခြင်း။

" (၄) ကျေးဇူးတင်မှု ဦးစားပေးအဖွဲ့အစည်းများကို ဖော်ထုတ်ပြီး ပြဿနာ ဝင်ပင် စေခြင်း။

" (၅) Gender ဂုဏ်သိက္ခာများနှင့် အကြောင်းအရာများကို စွမ်းဆောင်ရည်မြှင့်တင်ခြင်း။

«၆၁»ကျေးဇူးတော်အားဖြင့်၊ ကျေးဇူး
စိမ်းကိုး၊ အထောက်အကူပြုပေးမိမိနှင့် ဆယ်တော်မိမိများအား ညွှန်ကြား

ဆုံးဖြတ်ချက်များ

(၁) ယုတ္တမဟိတုပိမိကိုး၊ ဖိတ်ဆက်ခြင်း၊ စိမ်းကိုး
ထက်နှင့် ညွှန်ကြားချက်များကို ကျေးဇူး ယုတ္တကို ဂုဏ်ပေးတင်ပြ
ခဲ့ပါသည်။

(၂) ကျေးဇူးယုတ္တကား၊ ကမ္ဘာ့၊ ယုတ္တ၊ နှစ်၊ ကျေးဇူး
ပိုင်ဆိုင်မှု၊ ကျေးဇူးအား ညွှန်ကြားပေးမှု အဆင့်၊ သက်တမ်းခြင်း၊
ကုသိခွင့်၊ ပင့်ကူရိပ်၊ မင်းယုတ်များကို အားပေးပေးပေးပါဝင်စွာ
ပူဇော်ပါ မှတ်တမ်းများနှင့် အကူအညီပေးခဲ့ပါသည်။

(၃) ကျေးဇူးရှိ အမျိုးသားများနှင့် အမျိုးသမီးများ
ရွှေ့ပြောင်းချက်နှင့် အစားအစာများကို ဖော်ထုတ်ပေး ဆွဲခဲ့ပါသည်။

(၄) ကျေးဇူးယုတ္တအား ရွှေ့ပြောင်းချက်နှင့် ဦးစားပေး
အစားအစာများကို ပေးအပ်ခြင်း၊ ပြဿနာတစ်ရပ်များကို ပေးဆွဲခဲ့ပါသည်။

(၅) ကျေးဇူးတော်အားဖြင့်၊ ကျေးဇူးအားဖြင့်

(၁) နော်ဗို ကဆက် (၄၅)

(၂) အောက်ဆုံး ကဆက် (၂၇)

ကျေးဇူးစိမ်းကိုးအထောက်အကူပြုပေးမိမိ

ကျေးဇူးအားဖြင့်

(၁) ဦးစောထံနော် ကဆက် (၆၄)

(၂) ဦးအောင်စိုး ကဆက် (၃၀)

ဝယ်ယူရေး ဆပ်ကော်မတီဈေးချယ်ရာတွင်

- (၁) စောမာနယ် အသက် (၂၂)
- (၂) စောဘယ်လ် အသက် (၂၆)
- (၃) နော်ဇွေ အသက် (၂၆)

စောင့်ကြည့်ကြီးကြပ်ရေး ဆပ်ကော်မတီဈေးချယ်ရာတွင်

- (၁) ဒွီကာဟမူး အသက် (၄၃)
- (၂) ဖွားဘဲမူး အသက် (၄၃)

ပည်ပတ်တိုက်ရေး ဆပ်ကော်မတီဈေးချယ်ရာတွင်

- (၁) ဒွီစောကကူ အသက် (၅၆)
- (၂) ဇော်ဖောကညီဒွီ အသက် (၂၀)

ဘဏ္ဍာရေး စာရင်းကိုင်

- (၁) ဇော်ဂေါဝါး အသက် (၄၆)

အကြံပြုဖြေရှင်းရေး ကိုယ်စားလှယ် ဈေးချယ်ရာတွင်

- (၁) ဒွီကျော်လဲ အသက် (၅၅)
- (၂) နော်သန်းသန်း အသက် (၄၅) များကို တွေး

ဒွီကူထွေ ၁၆.၂.၂၀၁၆ နေ့တွင် အားလုံးသဘောတူ ဈေးချယ် ဆုံးဖြတ်ခဲ့ပါသည်။

ကျေးဇူး ကိုယ်စားလှယ်များ	မွတ်တမ်းတင်သူ
၁။ အမည် - ဒွီစောဝဲနော်	အမည် - နော်ဒိုင်အာစော
ကတိ - ကျေးဇူးကော်မတီခေါင်းဆောင်	ရာထူး - ဝန်ထောက်နည်း
၂။ အမည် - ဒေါ်ဖြေဝါးဒွီ	ဗညာဗြူ
ကတိ - ကျေးဇူးကော်မတီခေါင်းဆောင်	

၂၃။ ကဏ္ဍအလိုက် အခက်အခဲမှတ်တမ်း

ကဏ္ဍအလိုက် ဦးစားပေး ဖွံ့ဖြိုးရေးလုပ်ငန်းစဉ်များ

မူရင်းအား ကျေးရွာဖွံ့ဖြိုးရေး အထောက်အကူပြုကော်မတီတွင် ထားရှိရပါမည်။ အခြားဌာနများနှင့် ညှိနှိုင်းရန်အတွက် မတ္တူအား

	အဆင့်	လုပ်ငန်း	အဆိုပြုသူ	လ/နှစ်	လုပ်ဆောင်မည့်သူ	ပြင်ပမှထောက်ပံ့ပေးသူ
အခြေခံအထောက်အပံ့	၁	မူလတန်းကျောင်းပြင်ဆင်	<input type="checkbox"/> ကျား <input type="checkbox"/> မ/၂၀၁၆	ကော်မတီဝင်များ ကျေးရွာဖွံ့ဖြိုးရေး	ပုသိမ်တိုင်းဒေသကြီး
	၂	တက္ကသိုလ်ကျောင်းပြင်ဆင်	<input type="checkbox"/> ကျား <input type="checkbox"/> မ/၂၀၁၇	"	ပုသိမ်တိုင်းဒေသကြီး
	၃	ရွာဝတ်စုံ (ရွေးကောက်ပေး) ပြင်ဆင်	<input type="checkbox"/> ကျား <input type="checkbox"/> မ/.....	"	ပုသိမ်တိုင်းဒေသကြီး
	၄	မီးလင်းစာ	<input type="checkbox"/> ကျား <input type="checkbox"/> မ/.....	"	ပုသိမ်တိုင်းဒေသကြီး
	၅		<input type="checkbox"/> ကျား <input type="checkbox"/> မ/.....		
အသက်မွေးဝမ်းကျောင်းစိုက်ပျိုးရေး	၁	စက်ချုပ်သစ်စား	<input type="checkbox"/> ကျား <input type="checkbox"/> မ/.....	"	ကျေးဇာတိစိုက်ပျိုးရေး
	၂		<input type="checkbox"/> ကျား <input type="checkbox"/> မ/.....		
	၃		<input type="checkbox"/> ကျား <input type="checkbox"/> မ/.....		
	၄		<input type="checkbox"/> ကျား <input type="checkbox"/> မ/.....		
	၅		<input type="checkbox"/> ကျား <input type="checkbox"/> မ/.....		
ကျန်းမာရေးနှင့်အဟာရ	၁	စားပေးခန်းဆောက်လုပ်ခြင်း	<input type="checkbox"/> ကျား <input type="checkbox"/> မ/.....	"	ကျေးဇာတိစိုက်ပျိုးရေး
	၂		<input type="checkbox"/> ကျား <input type="checkbox"/> မ/.....		
	၃		<input type="checkbox"/> ကျား <input type="checkbox"/> မ/.....		
	၄		<input type="checkbox"/> ကျား <input type="checkbox"/> မ/.....		
	၅		<input type="checkbox"/> ကျား <input type="checkbox"/> မ/.....		
ပညာရေး	၁		<input type="checkbox"/> ကျား <input type="checkbox"/> မ/.....		
	၂		<input type="checkbox"/> ကျား <input type="checkbox"/> မ/.....		
	၃		<input type="checkbox"/> ကျား <input type="checkbox"/> မ/.....		
	၄		<input type="checkbox"/> ကျား <input type="checkbox"/> မ/.....		
	၅		<input type="checkbox"/> ကျား <input type="checkbox"/> မ/.....		
အခြား	၁		<input type="checkbox"/> ကျား <input type="checkbox"/> မ/.....		
	၂		<input type="checkbox"/> ကျား <input type="checkbox"/> မ/.....		
	၃		<input type="checkbox"/> ကျား <input type="checkbox"/> မ/.....		
	၄		<input type="checkbox"/> ကျား <input type="checkbox"/> မ/.....		
	၅		<input type="checkbox"/> ကျား <input type="checkbox"/> မ/.....		



၁၉။ VDP အရည်အသွေးထိန်းချုပ်မှု

ထိန်းချုပ်သူ -

ရက်စွဲ -

ရွာ -

VDP ရက်စွဲ -

မြို့နယ် -

ကျေးရွာအုပ်စု -

(၁) VDP စာရွက်စာတမ်းပြီးဆုံးမှုကိုစစ်ဆေးပါ။ (CM အရ)

- မျက်နှာစုံ (အစုံ)
- မာတိကာ
- ကျေးရွာအခြေခံ Data
- PSA အကျဉ်းချုပ်နှင့် PRA လုပ်ငန်းစဉ်
- အမျိုးသား/အမျိုးသမီးအဖွဲ့များ၏ အခက်ခဲများ
- ကျေးရွာမျှော်မှန်းချက် (ဆွေးနွေးချက်ရလဒ်)
- အမျိုးသား/အမျိုးသမီးအဖွဲ့များသဘောတူထားသည့်နောင်လေးနှစ်အတွက်
- ဦးစားပေးလုပ်ငန်းများစာရင်း (အခြေခံအောက်အညီ၊ အသက်မွေးမှု၊ ပညာရေး၊ လူမှုရေးထိန်းသိမ်းမှု.....)

နောက်ဆက်တွဲများ -

- လူမှုရေးအကျိုးပြုမှုစာရွက်စာတမ်း ဓာတ်ပုံနှင့် PRA လုပ်ငန်းစဉ် (ဖြစ်နိုင်လျှင်)
- မြေပုံများပါရမည်၊ စည်းစိမ်ပိုင်ဆိုင်မှုအဆင့်၊ Venn ပုံ.....
- ကျေးရွာစီမံကိန်းရေးဆွဲရေး မိတ္တူ
- ကျေးရွာ၏အချက်အလက် (PC-1 ပုံစံ)
- ကျေးရွာမျှော်မှန်းချက်

(၂) လူမှုရေးအကျိုးပြုမှု အရေသွေးနှင့် VDP စစ်ဆေးပါ။

- VDP တွင် ပါဝင်သောဦးရေ (အမျိုးသား/အမျိုးသမီး)
- လူမှုရေးအကျိုးပြုမှု အရေသွေးနှင့် VDP အတွက်ရက်ပေါင်း
- PRA ပစ္စည်းများအသုံးပြုသည့်အရေတွက်
- ပါဝင်သောဦးရေနှင့် လုပ်ငန်းများ မှတ်တမ်းတင်ခြင်း (အစည်းပေးမှတ်တမ်း၊ အဖွဲ့ဓာတ်ပုံ၊ တိုင်းရင်းသားအနည်းစုနှင့် ထိခိုက်လွယ်သောအဖွဲ့များ)
 - အလွန်ကောင်း
 - ကောင်း
 - ညံ့
- လုပ်ငန်းများ မှတ်တမ်းတင်ခြင်းနှင့် အမျိုးသမီးအဖွဲ့စည်း၏ရလဒ်အား ခွဲခြားပေးထားလား။
 - ရှိ
 - မရှိ
- စီမံကိန်းအရေအတွက် (အမျိုးသား/အမျိုးသမီးရွေးချယ်မှုအရေတွက်)
- PRA နှင့်သက်ဆိုင်သော အခြားစီမံကိန်းအရေတွက် (အမျိုးသား/အမျိုးသမီးရွေးချယ်မှုအရေတွက်)