

ပြည်ထောင်စုသမ္မတ မြန်မာနိုင်ငံတော် အစိုးရ  
စိုက်ပျိုးရေး၊ မွေးမြူရေးနှင့် ဆည်မြောင်းဝန်ကြီးဌာန  
ကျေးလက်ဒေသဖွံ့ဖြိုးတိုးတက်ရေး ဦးစီးဌာန  
ကရင်ပြည်နယ်၊ ကြာအင်းဆိပ်ကြီးမြို့နယ်

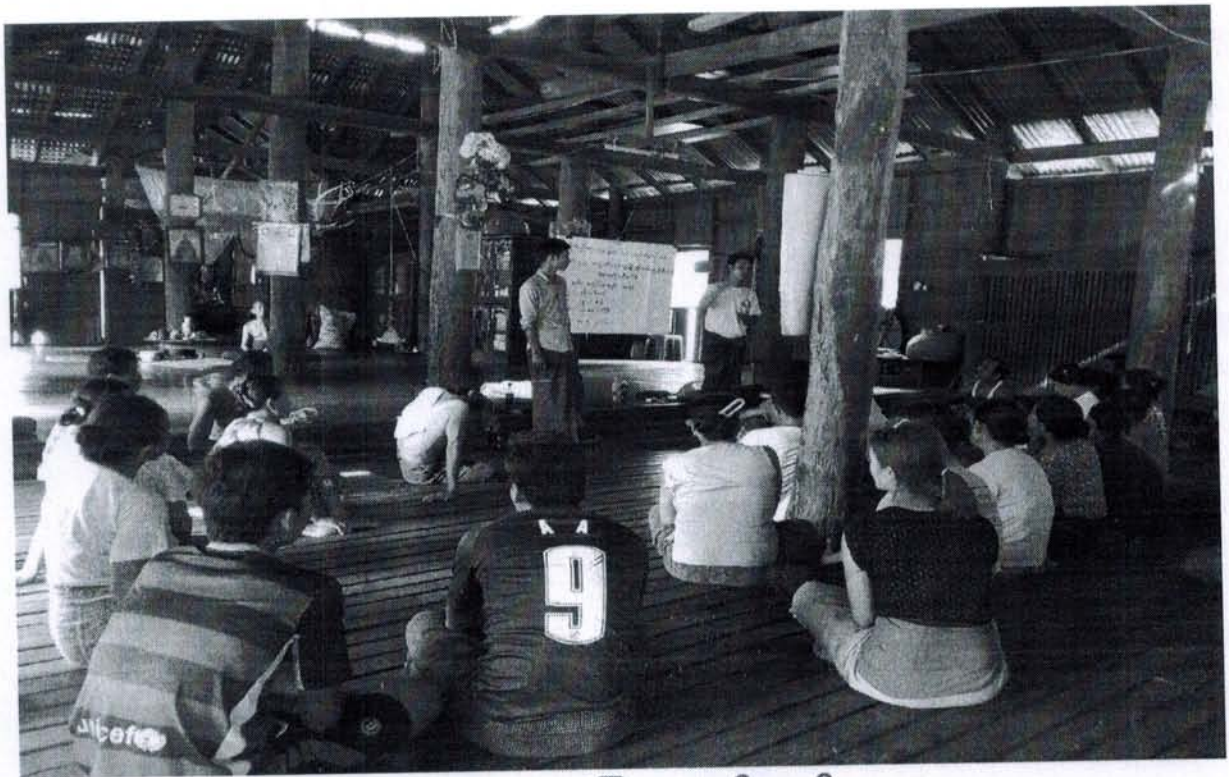

လူထုဗဟိုပြုစီမံကိန်း

National Community Driven Development Project  
(NCDDP)



ကျေးရွာဖွံ့ဖြိုးရေးအစီအစဉ်

Village Development Plan (VDP)

ရွေးသိုးဆိပ်အုပ်စု၊ မုန့်လုံးတောင်ကျေးရွာ (၂၀၁၆ခုနှစ်) ကြာအင်းဆိပ်ကြီးမြို့နယ်

မာတိကာ

၁။ မြို့နယ်မြေပုံ

၂။ အုပ်စုတွင် ပါဝင်သော ဂျေ.ဂ္ဂ များ၊ ဓာရင်း

၃။ ဂျေ.ဂ္ဂ အခြေခံ အချက် အလက်များ

၄။ လူထုပူးပေါင်းပါဝင်သော လူမှုဆန်းစစ်ခြင်း နှင့် အစီအစဉ် (PSA/PRA) အကျဉ်းချုပ်

၅။ ဂျေ.ဂ္ဂ ဖွံ့ဖြိုးရေး အစီအစဉ် အတွက် အသုံးပြုခဲ့သော PRA tools များ နှင့် တစ်ခုချင်းစီ အတွက် သုံးသပ်ချက်များ

၆။ ကော်မတီဝင်များ ရွေးချယ်ခြင်း နှင့် ဂျေ.ဂ္ဂ ဖွံ့ဖြိုးရေး အစီအစဉ် ဆောင်ရွက်မှု ဗဟိုတမ်းစာတမ်းများ

၇။ ကော်မတီဝင်များ ဓာရင်း

၈။ ဂျေ.ဂ္ဂ အချက်အလက် (ပုံစံ-၁)

၉။ စီမံကိန်း စက်ဝန်း အချိန် ဇယား (ပုံစံ-၂)

၁၀။ ဂျေ.ဂ္ဂ ဖွံ့ဖြိုးရေး ဓားပေးအစီအစဉ် (ပုံစံ-၃)

၁၁။ ဂျေ.ဂ္ဂ အုပ်စု စီမံကိန်း လုပ်ငန်း ခွဲစွဲရွေးချယ်ခြင်း (ပုံစံ-၄)

၁၂။ အစည်းအဝေး တက်ရောက်မှုများ ဓာရင်း

၁၃။ အစည်းအဝေးမှတ်တမ်း များ

၁၄။ ကမ္ဘာ့အချိန် ဦး ဓားပေး ဖွံ့ဖြိုးရေး လုပ်ငန်းစဉ်များ

၁၅။ ဂျေ.ဂ္ဂ ဖွံ့ဖြိုးရေး စီမံချက် အရည်အသွေး ထိန်းချုပ်မှု (Checklist For VDP)



# ကြာအင်းဆိပ်ကြီးမြို့နယ်မြေပုံ

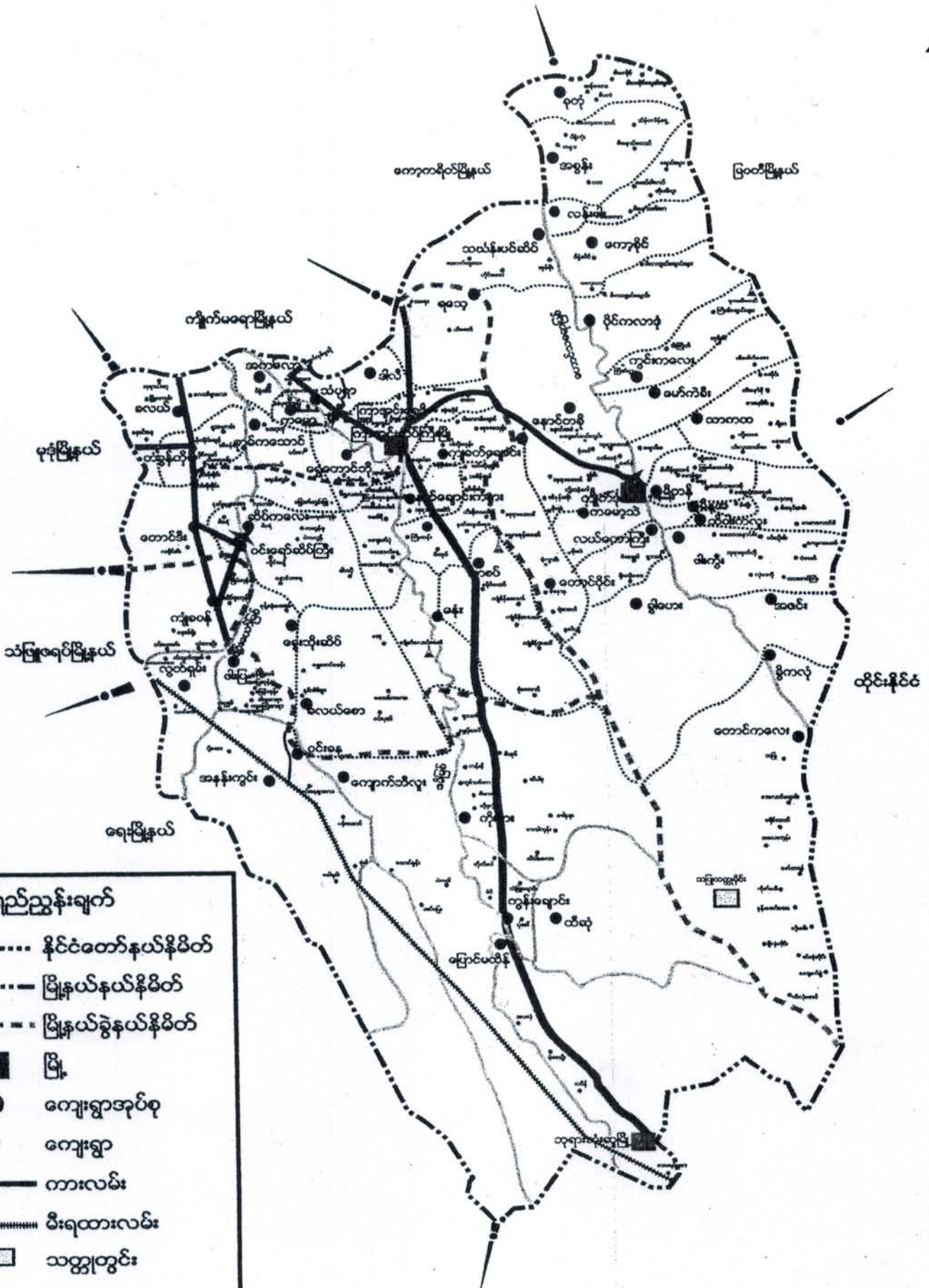

**ရည်ညွှန်းချက်**

- နိုင်ငံတော်နယ်နိမိတ်
- မြို့နယ်နယ်နိမိတ်
- မြို့နယ်ခွဲနယ်နိမိတ်
- မြို့
- ကျေးရွာအုပ်စု
- ကျေးရွာ
- ကားလမ်း
- ~~~~~ မီးရထားလမ်း
- သတ္တုတွင်း
- ✕ တံတား
- ▲ စေတီ







၅	ကျား / မ ကလေးသုံး သပ်ခြင်း	မြေလည်တော အုပ်စု အလယ်ကလေး အုပ်စု မမြေလည်တော အုပ်စု	၃၂	၃၂	၅၅	အမျိုးသား / အမျိုးသမီးတို့၏ အရင်းအမြစ်တော်ပေးပို့မှုက ပို၍ အသုံးပြုကြေညာမှုကို ဖော်ထုတ်ခြင်း။ ပိုမိုဆိုင်ရာကို အသုံးပြုခြင်း။
၆	အဖွဲ့အစည်း ချိတ်ဆက်မှု (Venn Diagram)	မြေလည်တော အုပ်စု အလယ်ကလေး အုပ်စု မမြေလည်တော အုပ်စု	၃၂	၃၂	၅၅	ကျေးဇူးတင်ကြိုက်ဖက်စွာ ဖော်ပြသောလုပ်ငန်းများကတစ်ဆင့် ဖော်ပြသောအဖွဲ့များ ချိတ်ဆက် လုပ်ကိုင်မှု။
၇	ပြဿနာ သစ်ပင် (Problem Tree)	အမျိုးသား / အမျိုးသမီး အုပ်စု	၅၅	၃၅	၆၀	အဖွဲ့အစည်းတစ်ခုခုကို အစီအစဉ် ဆောင်ရွက်ခြင်း၊ အဖွဲ့အစည်း အဖွဲ့၊ ကျွမ်းကျင်ရေး၊ ပညာရေး ရရှိမှုကတစ်ဆင့်။
၈	ကျေးဇူးတင်ကြိုက် နှစ်ခံစားခြင်း အစီအစဉ်ပြင် ယား (Matrix Ranking)	မြေလည်တော အုပ်စု အလယ်ကလေး အုပ်စု မမြေလည်တော အုပ်စု	၅၅	၃၅	၆၀	အကျိုးပြုမှုကို အကျိုးခံစား ခွင့်ပေး ကိစ္စကိစ္စအပေါ်အခြေ ပေါ်မူတည်၍ ဆုံးဖြတ်ပေးခြင်း။



၁၅  
 တောင် + မြေ  
 မြေ

မင်းလုံးတောင်ရွာပတ်ဝန်းကျင်ပုံစံပြပုံ

၇.၃.၂၀၁၆

အညွှန်း

— = ရွာနယ်နိမိတ်

— = လမ်း

□ = ဗိမာန်

≡ = တံတား

▨ = သစ်တော

■ = ကုန်တိုက်

■ = အထက်တန်း

★ = ရေခဲ

● = ရေခဲ

⚓ = အားသွေး

□ = တောင်

■ = တောင်

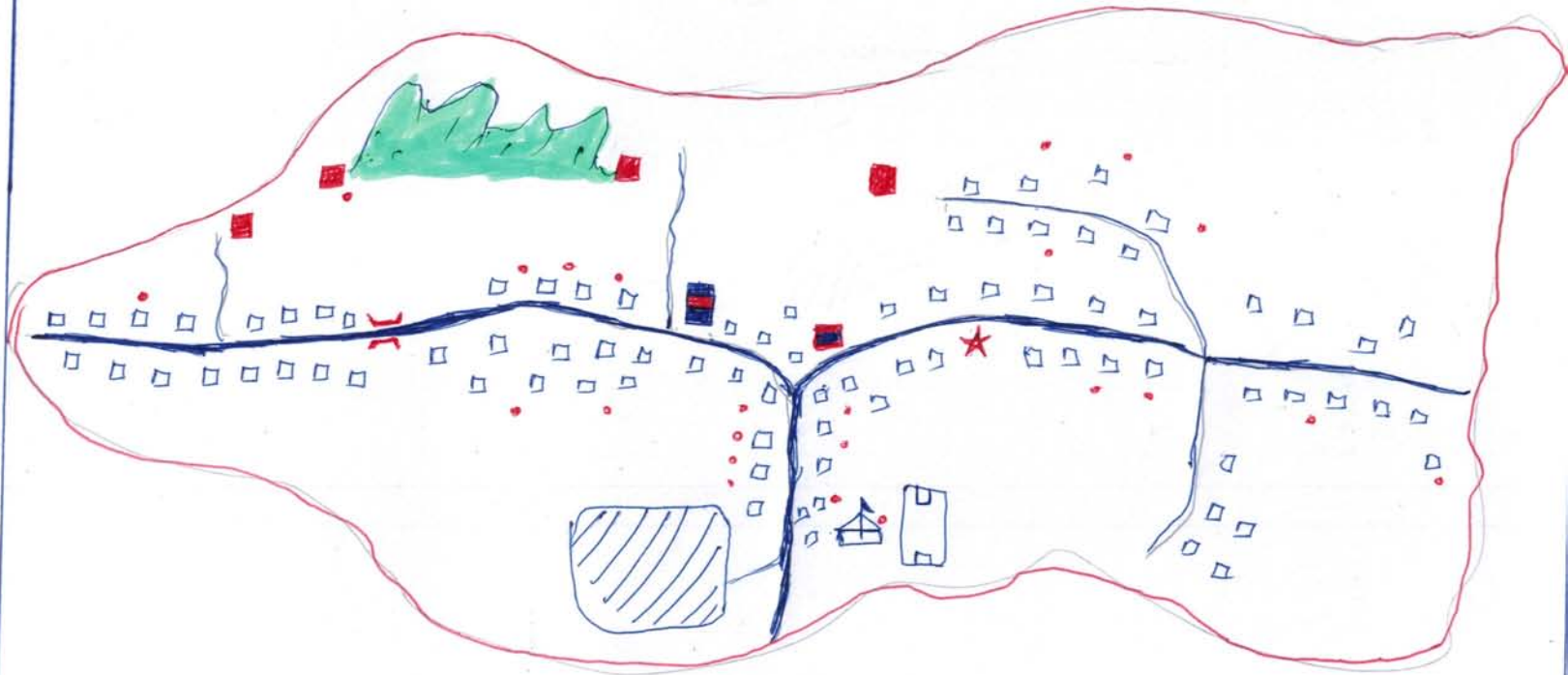

၉၅ " လူမှုဆန်းစစ်ခြင်း ( PRA ) တစ်ခုချင်းစီတို့၏ သုံးသပ်ချက်များ

၁) ကျေးရွာ လူမှုရေးဖြစ်ပွားမှုနှင့် ဟုတ်စာဖြစ်ပြုခြင်း

သုံးသပ်ချက် နှင့် ဂုဏ်ထူးများ

လူ့ရေးထိုင်မှုပုံစံ

မီးဖွားရေးကဆင့် (၃) ဖြစ်ပြီး ဖြစ်ပွားမှုသည် မျိုးနွယ်ကောင်ကျေးရွာ တွင် စုစည်းနေထိုင် ပြုသည်။

လမ်းပန်းဆက်သွယ်ရေး

ရွာတွင်း လမ်းများသည် ရွာဘေးလမ်းများ ဖြစ်ပြီး လမ်းကေးရေကြောင်း များ ဖြစ်ပါ။ မိုးရွာသီတွင် ရွာတွင်းလမ်းများမှာ ဆိုင်ကယ်စီးရန်မပြုနိုင်အောင် ကုန်ပစ္စည်းများ ပြိုကျပါသည်။ ကမ်းကျေးရွာသို့ သွားလာရန်လမ်းများမှာ ရွာဘေးလမ်းများဖြစ်ပါသည်။ မိုးရာသီတွင် သွားလာရ နာလွှဲခက်ခဲပါသည်။

ကျန်းမာရေး

နာမကျန်းဖြစ်ပါက စခန်းစားတွင် ဆေးဆိုင်၊ ဆေးခန်းမရှိသောကြောင့် ဆေးများ ဖြစ်ပါက ဖြီးကုသရပါသည်။ ကလေးမွေးဖွားခြင်းကတိုက် ကျပ်ကပ်သည် များနှင့် မွေးမြူပါသည်။

ဘဝကံသုံးစွဲ

ကျေးရွာတွင်းရှိ လက်တူးတွင်းများဖြင့် ကန့်သတ်ပြုပြင်ပါသည်။ ဇွန်ရာသီ တွင် ရေခဲခဲခဲ ဘဝကံသုံးစွဲပါသည်။ ရေတွင်းများမှာ ကန့်သတ်၊ ဝင်းဖြင့် ရေမြောင်းများ မရှိသောကြောင့် ကန့်သတ်၊ ဖြစ်မှုများ ကလွယ်ကူ ဝင်ရောက်နိုင်ပြီး ရေတွင်းပေါ်တွင် ရေညှိမှုများဖြစ်ပေါ်လျက်ရှိပါသည်။

ကမ္ဘာ

ရွာလယ်တွင်းရှိ မူလတန်းကျောင်းသည် ကျေးရွာစောလျှင် နှင့် တစ်ဆက်တည်း ရှိပါသည်။ ကျေးရွာလယ်ကျေးရွာကို ဆွဲခြင်းဖြင့် ၎င်းကျေးရွာလယ် ကမ္ဘာလှည့်ကန်များကို ဆွဲခြင်းပါသည်။



ဝိပဿနာဗျူဟာပညာရေး : မြန်မာနိုင်ငံတော်

၇.၉.၂၀၁၆

အဆင့်	ပိုဒ်ဆိုင်များ	အရေအတွက်
ပြေလည်	အိမ်၊ ကား၊ ဆိုင်းကပ်၊ ဂရမ်၊ ရော့ကွဲ	၅၇
အလယ်အလတ်	အိမ်၊ ဆိုင်းကပ်၊ ရော့ကွဲ၊ နေ့စဉ်လယ်	၂၇
မမြေလည်	အိမ်၊ စက်ကိရိယာ	၆၅
	စုစုပေါင်း	၁၄၉

၂) ကျေးဇူးတင် လူမှုစီးပွားဘဝနှင့် သတ်မှတ်ခြင်း။ (Wealth Ranking)

သုံးသပ်ချက်

ကျေးဇူးတင် လူမှုစီးပွားဘဝနှင့် သတ်မှတ်ခြင်းကား ဖြင့် ဖွဲ့စည်းပေးခြင်း  
ကျေးဇူးတင် ဖြစ်ပျက်စားစိတ်ထားစေ့၊ ကလပ်ကလပ် စိတ်ထားစေ့၊ မဖြစ်  
စား စိတ်ထားစေ့ ဖျားကို သိရှိနိုင်ပါသည်။

ကျေးဇူးတင် လူမှုစီးပွားဘဝ ပိုင်ဆိုင်မှုနှင့် အသုံးပြုမှုများကိုလည်း သိ  
ရှိနိုင်ပါသည်။

ထိုကျေးဇူးတင် ကျေးဇူးတင်/ဘေးများ၏ စီးပွားရေးကဏ္ဍစား၊ ဖျားကိုလည်း  
သုံးသပ်နိုင်ပါသည်။

ဝင်ရောက်ခြင်း၊ ကလပ်ကလပ်ကဏ္ဍနှင့် ကဏ္ဍကလပ်ကလပ် စားစား စားစား  
ကဏ္ဍများကိုလည်း သိရှိနိုင်ပါသည်။





၃၁) ကြားခွင့်ပြု ပြုကုဒိန် နှင့် ဆုံးသတ်ချက်

ဆုံးသတ်ချက်နှင့်ရလဒ်များ

ကျော်ကန်ခြံ

တပ်ခွဲလတွင် စုစည်းငယ်လုပ်ကိုင် ဖြစ်ပြီး၊ သီတင်းကျွတ် တပ်စခန်းများ၊ နတ်ဆီ  
ဇာသို့၊ တပို့တွဲ၊ တပေါင်း လတွင် တစ်ချက်မက်မက်လုပ်ကိုင် ဖြစ်သည်။

လယ်

နယုန်၊ ဝါဆို လတွင် ခေါ်ဆောင်ခိုက်ပျိုးပြီး တပ်စခန်းများ၊ နတ်ဆီလတွင် ခိုက်  
သိမ်း ဖြစ်ပါသည်။

ဒုဇာ

ဒုဇာကို ဆက်သလင်း၊ သီတင်းကျွတ် လတွင် ခိုက်ပျိုးပြီး ဇာသို့ လတွင် နှစ်နှစ်  
ဖြစ်ပါသည်။

ဝဇ္ဇာ

ဗုဒ္ဓလှိုင်းတောင်ရွာသို့ လားရှိုးဘက် ဝဇ္ဇာစာကောင်း ဆုံးလမှာ တပ်စခန်းများ၊  
နတ်ဆီ၊ ဇာသို့ လဖြစ်ပြီး ဝဇ္ဇာစာသင့်သင့်ရှိ စာကလမှာ သီတင်းကျွတ် နှင့် တပို့တွဲ  
လဖြစ်ပါသည်။

ကြားခွင့်ပြု

ကြားခွင့်ပြု ကိုယ် လုဒ်ကလျင်း ခိုက်ပျိုးမှုရှိပါသည်။

ပွဲတော်ဂုဏ်

ဗုဒ္ဓလှိုင်းတောင်ရွာ၌ ပွဲတော်ဂုဏ်ကို တပို့တွဲလတွင် တစ်ကုန်စာ  
ရှိပါသည်။

ငှက်များ

ငှက်များ၊ နဂါးများ၊ စားကလများ၊ ဖြစ်တော်လည်း၊ လတိုင်းကို လုဒ်  
ကလျင်း ဖြစ်စေ ဖြစ်စေပါသည်။



ပုဂံ.လုံခြုံရေးအဖွဲ့ဝင်များ၏ ပစ္စည်းအသုံးစွဲ

၇.၃.၂၀၁၆

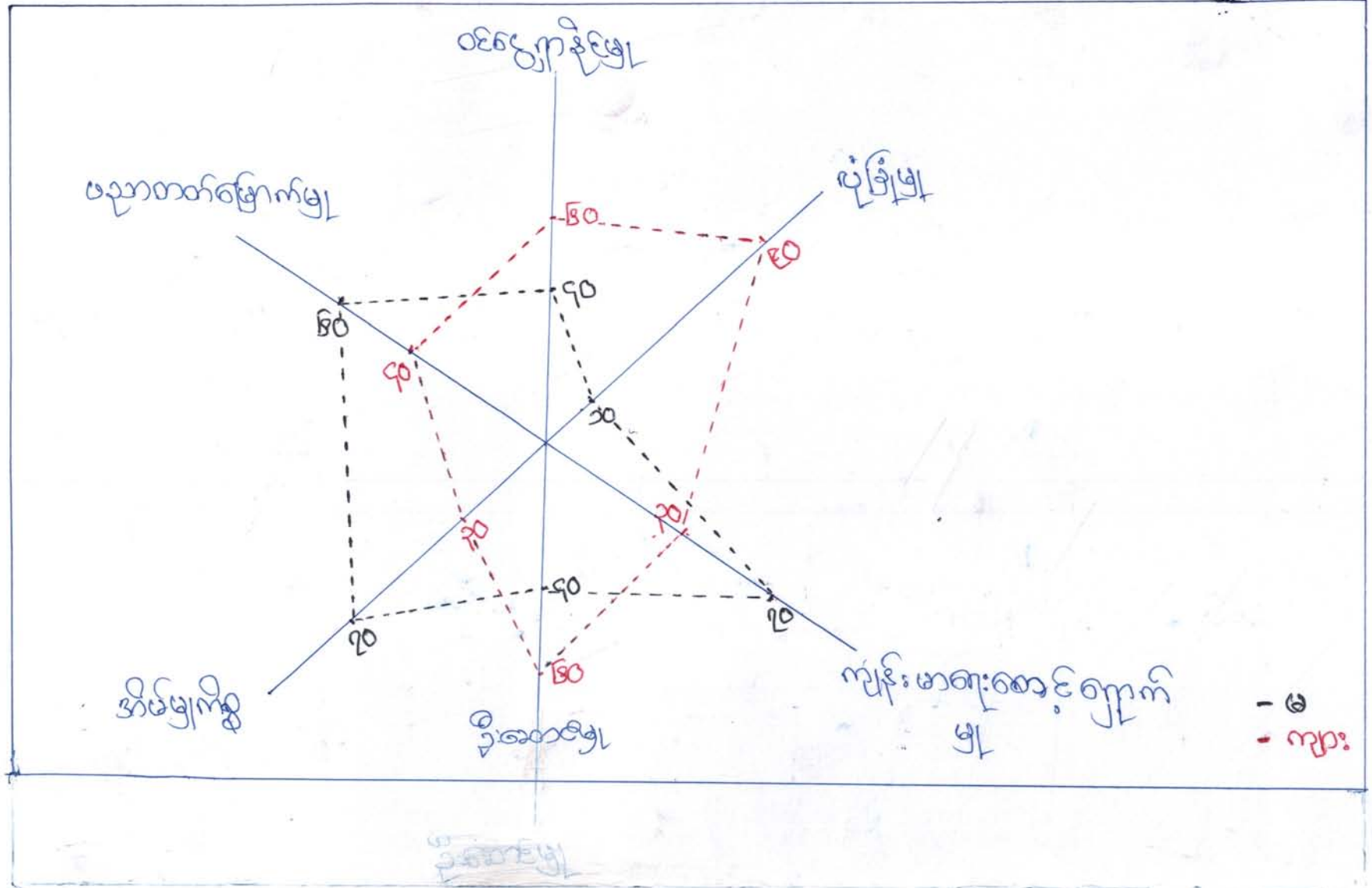











കുടുംബം: ജീവനികളുടെയും മറ്റും സംരക്ഷണം 2.7.2016

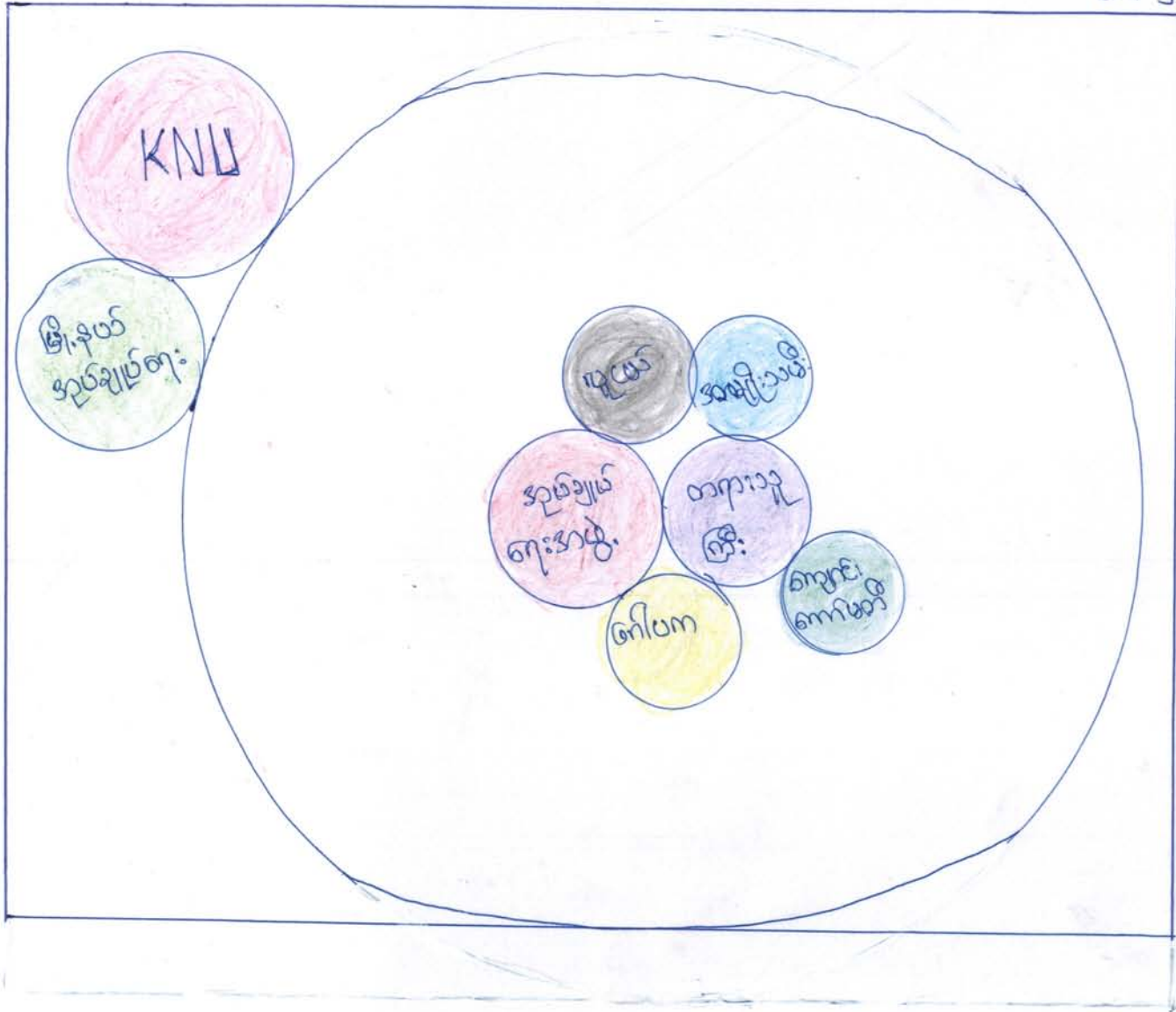





ပြည်နယ်မြေပုံ

မြန်မာနိုင်ငံ

၂၀၁၆

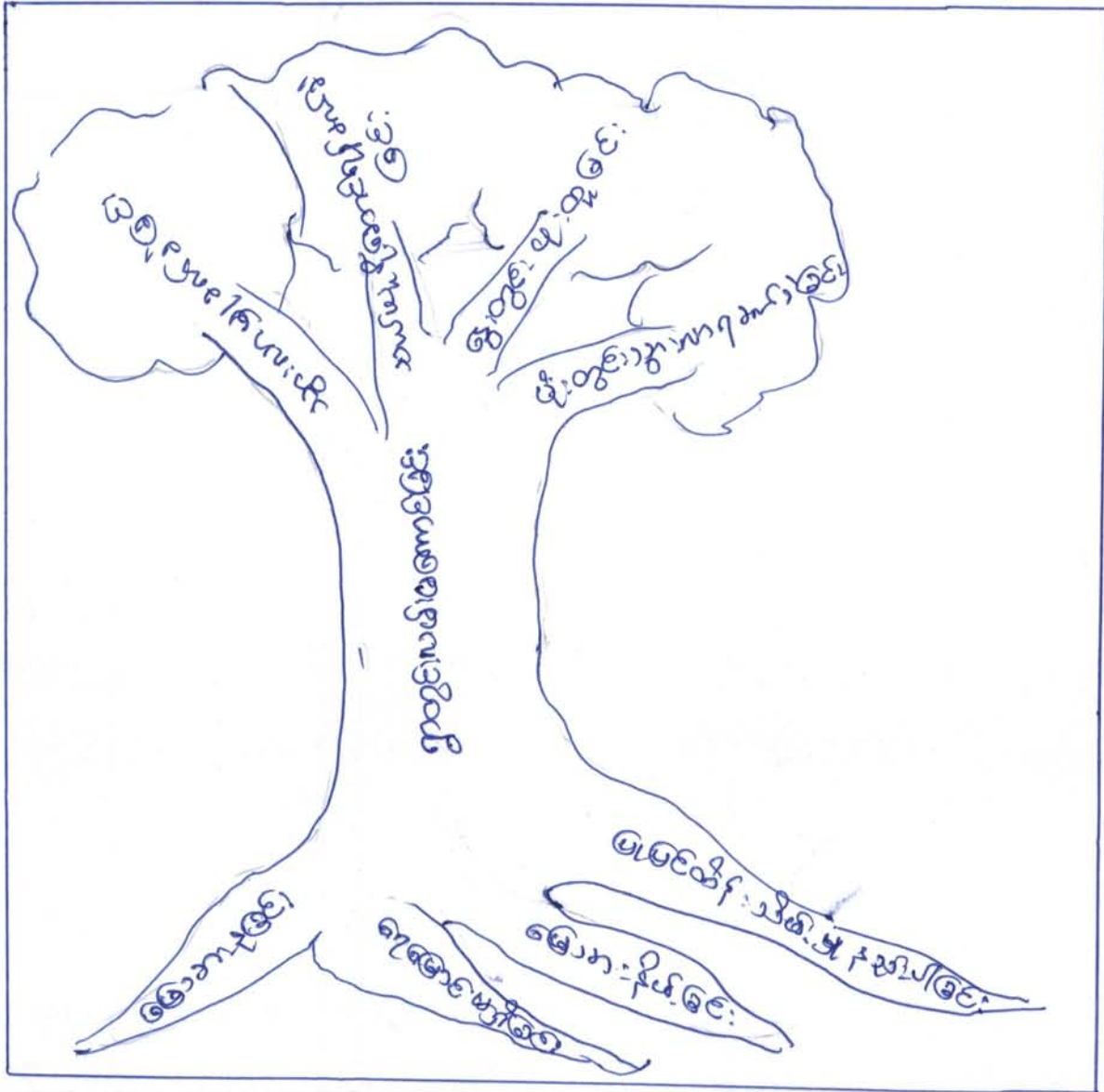

အကျဉ်းချုပ်ကျမ်းများ

စဉ်	အကြောင်းအရာ	စဉ်	အကြောင်းအရာ
၁.	မန္တလေးပြည်နယ်	၁.	ဗဟိုဒေသ
၂.	ဗဟိုဒေသ	၂.	တောင်ပိုင်းဒေသ
၃.	ချင်းပြည်နယ်	၃.	ချင်းပြည်နယ်
၄.	ကရင်ပြည်နယ်	၄.	ကရင်ပြည်နယ်
၅.	ကရင်နီပြည်နယ်	၅.	မကွေးပြည်နယ်
၆.	မကွေးပြည်နယ်	၆.	ရခိုင်ပြည်နယ်

ဖြေရှင်းနည်းလမ်း

- ၁) လမ်းပျော့ပြုလုပ်ခြင်း
- ၂) ရေခဲခဲ တူးဖော်ခြင်း
- ၃) ပြုပြင်ထိန်းသိမ်းမှုပြုလုပ်ခြင်း

ပျက်စီးစေနိုင်ကျေပျော့မှု ဖြစ်ပေါ်စေရန် စာတမ်းစာအုပ်များ

စာမျက်နှာစာအုပ် မှတ်တမ်းစာတမ်းစာအုပ်များ	စာမျက်နှာစာအုပ် မှတ်တမ်းစာတမ်းစာအုပ်များ
၁။ စာတမ်းစာအုပ်စာတမ်းစာအုပ်	၁။ စာတမ်းစာအုပ်စာတမ်းစာအုပ်
၂။ စာတမ်းစာအုပ်စာတမ်းစာအုပ်	၂။ စာတမ်းစာအုပ်စာတမ်းစာအုပ်
၃။ စာတမ်းစာအုပ်စာတမ်းစာအုပ်	၃။ စာတမ်းစာအုပ်စာတမ်းစာအုပ်
၄။ စာတမ်းစာအုပ်စာတမ်းစာအုပ်	၄။ စာတမ်းစာအုပ်စာတမ်းစာအုပ်
၅။ စာတမ်းစာအုပ်စာတမ်းစာအုပ်	၅။ စာတမ်းစာအုပ်စာတမ်းစာအုပ်





ပျို့သုံးထား...ကျေးရွာ...ရွေးချယ်ခံရ...အုပ်စု၊ ကြားအင်းဆိပ်ကြီးမြို့နယ်

ရက်စွဲ.....

စဉ်	ကော်မတီအမည်	အမည်	အဖအမည်	အသက်	ပညာအရည်အချင်း	မှတ်ပုံတင်	တာဝန်	လက်မှတ်
၁	ကျေးရွာစီမံကိန်းကော်မတီ	ဦးစိုးဝင်း	ဦးဒေါက်	၄၈	မူပိုင်	၃/ကဆက(၁) ၀၆၈၅၆		ဦးစိုးဝင်း
၂	ကျေးရွာစီမံကိန်းကော်မတီ	မအေးပျို	ဦးကျော်ကျော်	၂၃	အလယ်	၃/ကဆက(၁) ၀၀၆၆၂		ဒေါ်
၃	ဝယ်ယူရေး	စနေအောင်အောင်	ဦးတင်ဆွေ	၂၅	အလယ်			ဒေါ်
၄	ဝယ်ယူရေး	စိုက်ပျိုးရေး	ဦးအောင်မြင်	၁၉	အလယ်	၃/ကဆက(၁) ၀၆၈၅၆		စိုက်
၅	ဆေးကြောရေး	ဦးစိုး	ဦးအောင်ကျော်	၃၃	မူပိုင်	၃/ကဆက(၁) ၀၆၈၅၆		စိုး
၆	ဆေးကြောရေး	စောအောင်	ဦးကျော်	၅၉	-	KIN ၀၀၆၆၂		အောင်
၇	လုပ်ငန်းစဉ်	ဦးအေးပျို	ဦးအောင်	၅၁	အထွေထွေ	၃/ကဆက(၁) ၀၆၈၅၆		အေး
၈	လုပ်ငန်းစဉ်	အေးအောင်	ဦးကျော်	၂၁	မူပိုင်	၃/ကဆက(၁) ၀၆၈၅၆		အေး
၉	စာကြည့်ပြေစာရေး	ဦးစိုး	ဦးကျော်	၅၆	အထွေထွေ	၃/ကဆက(၁) ၀၆၈၅၆		စိုး
၁၀	စာကြည့်ပြေစာရေး	အောင်ကျော်	ဦးအောင်	၅၁	မူပိုင်	KIN ၁၂၂၁၁		အောင်
၁၁	စာတတ်ရေး	အောင်ကျော်	ဦးအောင်	၂၀	အလယ်	၃/ကဆက(၁) ၀၆၈၅၆		အောင်
၁၂	စာတတ်ရေး	အောင်ကျော်	ဦးအောင်	၂၃	မူပိုင်	၃/ကဆက(၁) ၀၆၈၅၆		အောင်
၁၃	ကျေးရွာစီမံကိန်း	အောင်	ဦးအောင်	၂၉	မူပိုင်	၃/ကဆက(၁) ၀၆၈၅၆		အောင်
၁၄								
၁၅								
၁၆								

တက်ရောက်သူဦးရေ - ကျား ( ) မ ( ) ပေါင်း ( )



မုန့်လုံးတောင်ကျေးရွာကော်မတီရွေးချယ်ခြင်းနှင့် ကျေးရွာဖွံ့ဖြိုးရေးအစီအစဉ်  
ဆောင်ရွက်မှု မှတ်တမ်းဓါတ်ပုံများ

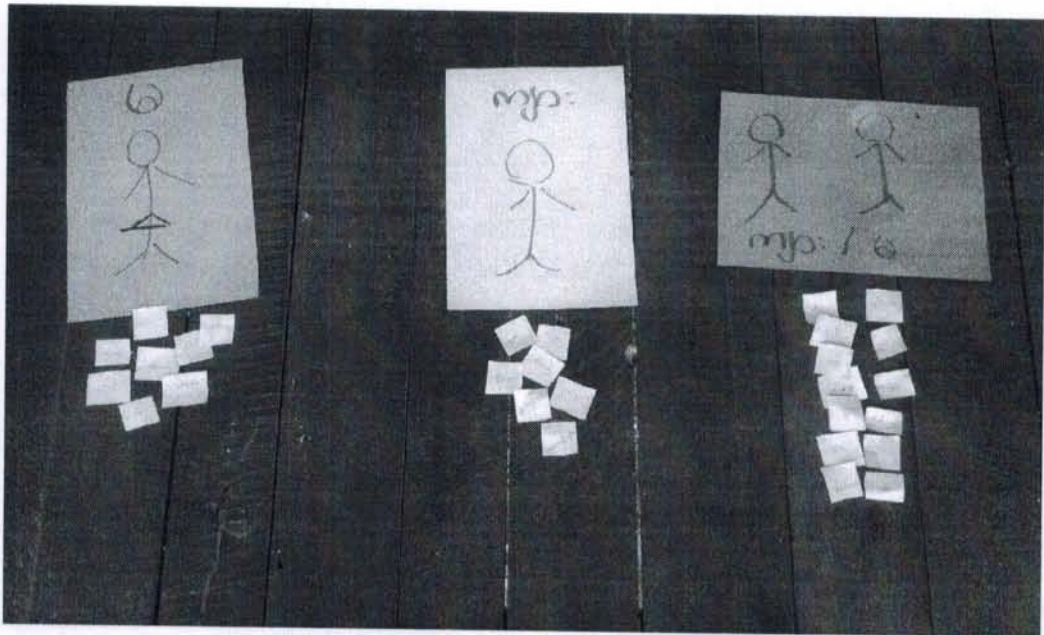
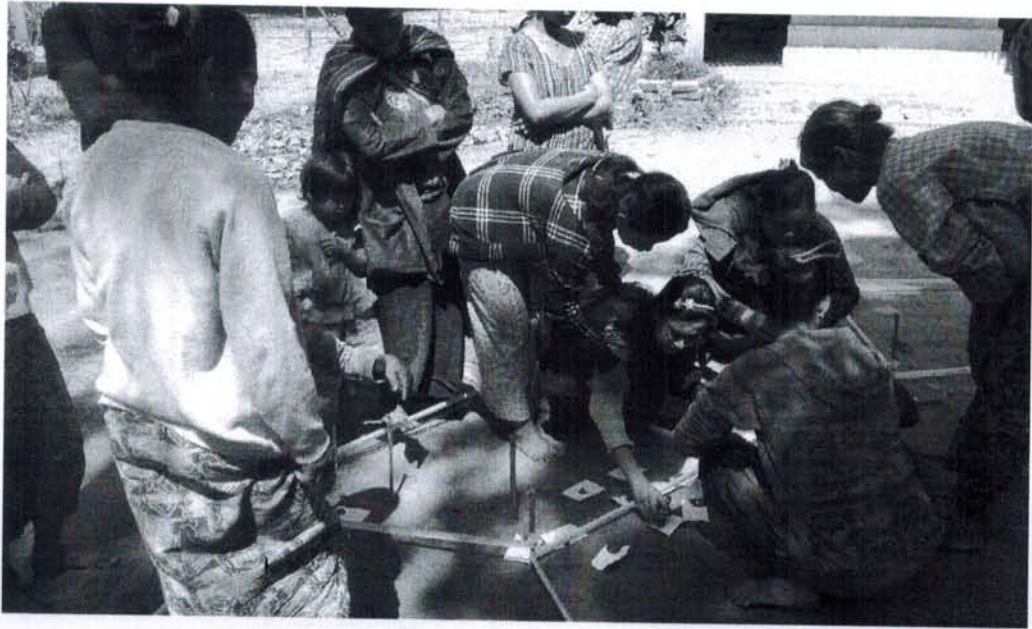



လူထုဗဟိုပြုစီမံကိန်း၊စီမံကိန်းလက်စွဲ  
အပိုင်း-၃

ပုံစံစ-၁ ကျေးရွာအခြေခံအချက်အလက်များ (Form PC 1)

လမ်းညွှန်ချက်/ ကျေးရွာတစ်ရွာသို့ ပထမဆုံး မိတ်ဆက်ခရီးသွားရောက်သောအခါ လူထုစည်းရုံးရေးမှူးသည် ကျေးရွာခေါင်းဆောင်များအားကျေးရွာအချက်အလက်များကိုမေတ္တာရပ်ခံ၍တောင်းခံရသည်။ ဤအချက်အလက်များကိုစီမံကိန်းမိတ်ဆက်အစည်းဝေးမတိုင်မီတောင်းခံရမည်။ စီမံကိန်းမိတ်ဆက်အစည်းဝေးတွင် လူထုစည်းရုံးရေးမှူးသည် ဤအချက်အလက်များအားစစ်ဆေးပြီးမှန်ကန်အောင်ပြုလုပ်ရမည်။ ပြီးနောက်တွင် လူထုစည်းရုံးရေးမှူးမှ သတင်းအချက်အလက်ထံသို့ Tablets မှတစ်ဆင့် ဖြည့်သွင်းရမည်။

ကျေးရွာအုပ်ချုပ်ရေးမှူးအမည် <u>ဦးတောယွင်</u>	ကျေးရွာအုပ်ချုပ်ရေးမှူး၏ဖုန်းနံပါတ်	လူထုစည်းရုံးရေးမှူး၏အမည်
ပြည်နယ်၊တိုင်းဒေသကြီး <u>ကရင်</u>	မြို့နယ် <u>ကြာဗာဒ</u>	ကျေးရွာ <u>ဗိုလ်လှိုင်</u>

က. လူဦးရေ

လူမျိုးစု	အိမ်ထောင်စုအရေအတွက်	ကိုးကွယ်သည့်ဘာသာ	အိမ်ထောင်စုအရေအတွက်
လူမျိုးစု (၁) <u>အိဇာ</u>	<u>၉၄</u>	ဘာသာ(၁) <u>ဗုဒ္ဓဘာသာ</u>	<u>၉၉</u>
လူမျိုးစု (၂) -----		ဘာသာ(၂) -----	
လူမျိုးစုရော <u>ကျင်းရွှေအိဇာ</u>		ဘာသာရော -----	

	အမျိုးသား(အရေအတွက်)	အမျိုးသမီးအရေအတွက်
လူဦးရေ	<u>၂၄၁</u>	<u>၂၃၈</u>
အိမ်ထောင်ဦးစီး	<u>၉၉</u>	<u>၉</u>

(ခ)လက်လှမ်းမီအသုံးပြုနိုင်သည့်အဆောက်အဦများ

စာသင်ကျောင်း	အမှတ်ခြစ်ပါ	ကျန်းမာရေး	အမှတ်ခြစ်ပါ	ဘာသာရေးအဆောက်အဦ	အမှတ်ခြစ်ပါ
အထက်တန်းကျောင်း	<input type="checkbox"/>	ဆေးရုံ	<input type="checkbox"/>	စေတီ	<input checked="" type="checkbox"/>
အလယ်တန်းကျောင်း	<input type="checkbox"/>	ကျန်းမာရေးဌာန	<input type="checkbox"/>	ဘုန်းကြီးကျောင်း	<input checked="" type="checkbox"/>
မူလတန်းကျောင်း	<input checked="" type="checkbox"/>	ကျန်းမာရေးဌာနခွဲ	<input type="checkbox"/>	ဟိန္ဒူဘုရားကျောင်း	<input type="checkbox"/>
မူကြိုကျောင်း	<input type="checkbox"/>	ဆေးပေးခန်း	<input type="checkbox"/>	ခရစ်ယာန်ကျောင်း	<input type="checkbox"/>
အခြား ( <u>မူလကျောင်း</u> )	<input checked="" type="checkbox"/>	အခြား	<input type="checkbox"/>	ဗလီ	<input type="checkbox"/>
				အခြား	<input type="checkbox"/>
မှတ်ချက်		မှတ်ချက်		မှတ်ချက်	



လူထုပဟိုပြုစီမံကိန်း၊စီမံကိန်းလက်စွဲ  
အပိုင်း-၃ ၊

(ဂ) ကျွမ်းကျင်သူများမှတ်တမ်း ၊ ကျေးရွာတွင်နေထိုင်သော သို့မဟုတ် တခြားရွာမှလာရောက်သောကျွမ်းကျင်သူများ

(၁) စာသင်ကျောင်း			(၂) ကျန်းမာရေး			(၃) လက်မှုပညာရှင်		
	ရွာတွင်နေထိုင်သူ	အခြားရွာမှလာသူ		ရွာတွင်နေထိုင်သူ	အခြားရွာမှလာသူ		ရွာတွင်နေထိုင်သူ	အခြားရွာမှလာသူ
မူလတန်းပြဆရာ၊ဆရာမ	<input type="checkbox"/>	<input checked="" type="checkbox"/>	ဆရာဝန်	<input type="checkbox"/>	<input type="checkbox"/>	လက်သမား	<input checked="" type="checkbox"/>	<input type="checkbox"/>
အထက်တန်းပြဆရာဆရာမ	<input type="checkbox"/>	<input type="checkbox"/>	လက်ထောက်ကျန်းမာရေးမှူး	<input type="checkbox"/>	<input type="checkbox"/>	ပန်းရံ	<input type="checkbox"/>	<input type="checkbox"/>
အလယ်တန်းပြဆရာ၊ဆရာမ	<input type="checkbox"/>	<input type="checkbox"/>	အမျိုးသမီးကျန်းမာရေးဆရာမ	<input type="checkbox"/>	<input checked="" type="checkbox"/>	လျှပ်စစ်ဆိုင်ရာ	<input type="checkbox"/>	<input type="checkbox"/>
မူကြိုဆရာ၊ဆရာမ	<input type="checkbox"/>	<input type="checkbox"/>	အရဲသားဖွား	<input type="checkbox"/>	<input type="checkbox"/>	ရေပိုက်သွယ်သူ	<input type="checkbox"/>	<input type="checkbox"/>
အခြား	<input type="checkbox"/>	<input type="checkbox"/>	ပြည်သူ့ကျန်းမာရေးလုပ်သား (၁)/(၂)	<input type="checkbox"/>	<input type="checkbox"/>	စက်ပြင်ဆရာ	<input type="checkbox"/>	<input type="checkbox"/>
မှတ်ချက်			မှတ်ချက်			မှတ်ချက်		

(ဃ) ကျေးရွာသို့ ရောက်ရှိနိုင်သည့်လမ်းအခြေအနေ / ကျေးရွာတစ်ရွာသည် ၎င်း၏ကျေးရွာအုပ်စုနှင့် ဆက်သွယ်ထားသောလမ်းအခြေအနေ (အောက်ပါတို့ကိုရိုင်းပါ)

ကျောက်ကြမ်းလမ်း      ကတ္တရာလမ်း      ကွန်ကရစ်လမ်း      မော်တော်ဆိုင်ကယ်လမ်း  
 ကျောက်ခင်းလမ်း      မြေသားလမ်း      လူသွားလမ်း      အခြား \_\_\_\_\_

(င) ကျေးရွာဖွံ့ဖြိုးမှုစီမံချက်

- (၁) လူထုပဟိုပြုစီမံကိန်းမစတင်မီ ဤကျေးရွာတွင်ကျေးရွာဖွံ့ဖြိုးမှုစီမံချက်ရှိခဲ့ပါသလား? ပိုင်းပါ  
ရှိပါသည်/မရှိပါ/မသိပါ
- (၂) ရှိခဲ့ပါလျှင် ဤစီမံချက်ကို မည်သည့် ခုနှစ်တွင်ပြင်ဆင်ခဲ့ပါသနည်း? နှစ် ၂၀၁၆/မသိပါ
- (၃) ဤစီမံချက်ကို မြို့နယ်မှအတည်ပြုခဲ့ပါသလား? ပြုခဲ့ပါသည်/မပြုခဲ့ပါ /မသိပါ

(စ) ခရီးအကွာအဝေး

- (၁) ဤကျေးရွာ၏ပဟိုမှ၎င်းကျေးရွာအုပ်စု၏ပဟိုအထိခရီးမိုင်မည်မျှကွာဝေးသနည်း? မိုင် ၅ မသိပါ
- (၂) ဤကျေးရွာမှ ၎င်းကျေးရွာအုပ်စုပဟိုအထိသွားလာရာတွင်ကြာမြင့်သည့်အချိန်

ခြောက်သွေ့ရာသီတွင်ကြာချိန် - ၅ မိနစ် ----- ထော်လာရီ/မော်တော်ဆိုင်ကယ်/ခြေလျှင်/လား/မော်တော်ဘုတ်/အခြား -----

မိုးရာသီတွင်ကြာချိန် - ၁၀ မိနစ် ----- ထော်လာရီ/မော်တော်ဆိုင်ကယ်/ခြေလျှင်/လား/မော်တော်ဘုတ်/အခြား -----

(ဆ) ပတ်ဝန်းကျင်ဆိုင်ရာသဘာဝဘေးအန္တရာယ် -

ဤကျေးရွာတွင်ရေကြီးခြင်းကဲ့သို့ သဘာဝဘေးအန္တရာယ်ကျရောက်ဖူးခြင်းရှိပါသလား။  
 မရှိပါ       ရှိပါသည်      ရှိလျှင်ဖော်ပြပါ ----- ၂၀၁၇ ဇူလိုင် (၆)





လူထုဗဟိုပြုစီမံကိန်း၊စီမံကိန်းလက်စွဲ

အပိုင်း-၃

(ဇ) ကျေးရွာတွင် ဖွဲ့စည်းထားသော အဖွဲ့အစည်းများ

လူထုဗဟိုပြုစီမံကိန်းမတိုင်မီ ဤကျေးရွာတွင် ကျေးရွာဖွံ့ဖြိုးရေးအတွက် အစိုးရ(သို့)ရွာသားများကိုယ်တိုင်(သို့) စီမံကိန်းတစ်ခုခုမှ ဖွဲ့စည်းထားသည့် အဖွဲ့အစည်းများရှိပါသလား။

(၁)-----

(၂)-----

ကျေးရွာခေါင်းဆောင်

အမည် ဦးစောလှိုင်

လက်မှတ်  နေ့စွဲ ၇.၃.၂၀၁၆

လူထုစည်းရုံးရေးမှူး

အမည် ဖြတ်ဝတ်ကိုကို

လက်မှတ်  နေ့စွဲ ၇.၃.၂၀၁၆

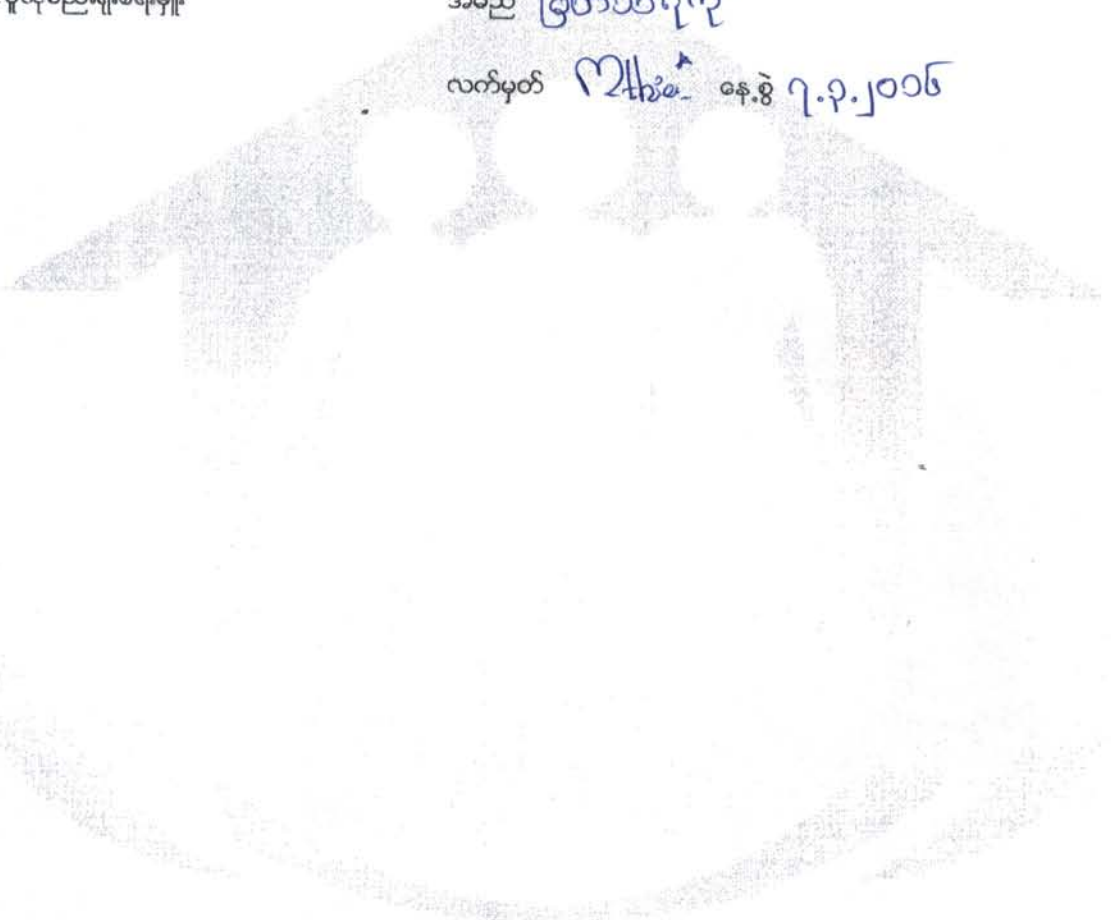



လူထုဗဟိုပြုစီမံကိန်းစီမံကိန်းလက်စွဲ

အပိုင်း-၃

ပုံစံ စ-၂ - စီမံကိန်းစက်ဝန်းအချိန်ဇယား (PC 2)

လမ်းညွှန်ချက်-သက်ဆိုင်ရာလူထုစည်းရုံးရေးမှူး/လက်ထောက်နည်းပညာနည်းပညာမှူးများမှ စီမံကိန်းစက်ဝန်းအဆင့်တစ်ခုစီ ပြီးစီးတိုင်းကျေးရွာနှင့် ကျေးရွာအုပ်စု အတွက်ဤပုံစံကိုဖြည့်သွင်းရမည်။

စည်းရုံးရေးမှူး/ဝန်ထမ်း အမည် မင်.ကျော်မျိုးထွန်း

နေ့စွဲ ၉.၃.၂၀၁၆ စက်ဝန်းအားအမှတ်ခြစ်ပါ  စက်ဝန်း(၁)  စက်ဝန်း(၂)  စက်ဝန်း(၃)  စက်ဝန်း(၄)

ပြည်နယ်/တိုင်း ကရင် မြို့နယ် ဣာဇာဒီးဆီဖိုက် ကျေးရွာအုပ်စု ရွေးဘိုဆီဗ် ကျေးရွာ မျိုးဖျားတော

စီမံကိန်းဆောင်ရွက်မှုအဆင့်များ	နေ့စွဲ		အစည်းအဝေးတွင်တက်ရောက်သူအရေအတွက်			
	စတင်သည့်နေ့	ပြီးဆုံးသည့်နေ့	အမျိုးသား အရေအတွက်	အမျိုးသမီးအ ရေအတွက်	အိမ်ထောင်စုအရေ အတွက်	လူမျိုးစုတက်ရောက်သူ အရေအတွက်နှင့် လူမျိုးစုအမည်
၁. ကျေးရွာစီမံကိန်း မိတ်ဆက်အစည်းအဝေး	<u>၇.၃.၂၀၁၆</u>	<u>၇.၃.၂၀၁၆</u>	<u>၂၅</u>	<u>၃၅</u>	<u>၆၀</u>	<u>ကရင်</u>   <u>ဗမာ</u>
၂. ကျေးရွာဖွံ့ဖြိုးရေး စီမံချက်ရေးဆွဲခြင်း အစည်းအဝေး	<u>၈.၃.၂၀၁၆</u>	<u>၈.၃.၂၀၁၆</u>	<u>၂၅</u>	<u>၃၅</u>	<u>၆၀</u>	<u>၄</u>   <u>၅၆</u>
၃. ကျေးရွာအုပ်စု လုပ်ငန်း ဆုံးဖြတ်ချက်ချသည့်အစည်းအဝေး	<u>၉.၃.၂၀၁၆</u>	<u>၉.၃.၂၀၁၆</u>	<u>၁၃</u>	<u>၈</u>	<u>၂၁</u>	<u>ကရင်</u>   <u>ဗမာ</u> <u>၆</u>   <u>၁၅</u>
၄. မြို့နယ်အဆင့်စီမံကိန်းရေးဆွဲရေးနှင့်အ ကောင်အထည်ဖော်ရေးကော်မတီ၏ စီမံကိန်း သုံးသပ်မှုအစည်းအဝေး			<u>မလို</u>	<u>မလို</u>	<u>မလို</u>	<u>မလို</u>
၅. မြို့နယ် စီမံကိန်းရေးဆွဲရေးနှင့်အကောင်အထည်ဖော်ရေးကော် မတီ၏ဆုံးဖြတ်မှုကို ရွာသို့ အသိပေးအကြောင်း ကြားသည့်အစည်းအဝေး						     
၆. စီမံကိန်းလုပ်ငန်းခွဲစီမံချက်ရေးဆွဲခြင်း အစည်းအဝေး	<u>မလို</u>	<u>မလို</u>	<u>မလို</u>	<u>မလို</u>	<u>မလို</u>	<u>မလို</u>
၆.၁။ စီမံကိန်းလုပ်ငန်း အကောင်အထည်ဖော် ရေးအစီအစဉ် ရေးဆွဲခြင်း						 
၆.၂။ ဝယ်ယူရေးအစီအစဉ် ရေးဆွဲခြင်း						



လူထုဗဟိုပြုစီမံကိန်း၊ စီမံကိန်းလက်စွဲ  
အပိုင်း-၃

၆.၃။ ဘဏ္ဍာရေးကုန်ကျမှု လျာထားအစီအစဉ် ရေးဆွဲခြင်း						
၆.၄။ ပြင်/ထိန်းအစီအစဉ် ရေးဆွဲခြင်း						
၇. စီမံကိန်းလုပ်ငန်းခွဲ တိုးတက်မှု စောင့်ကြည့်လစဉ်အစည်းအဝေး	မလို	မလို	မလို	မလို	မလို	မလို
၇.၁။ အစည်းအဝေး ပထမအကြိမ်						
၇.၂။ အစည်းအဝေး ဒုတိယအကြိမ်						
၇.၃။ အစည်းအဝေး တတိယအကြိမ်						
၈. စီမံကိန်းလုပ်ငန်းခွဲ အပြီးသတ်စစ်ဆေးခြင်း အစည်းအဝေး						
၉. လူထုစစ်ဆေးပွဲအစည်းအဝေး						





လူထုဗဟိုပြုစီမံကိန်း၊စီမံကိန်းလက်စွဲ

အပိုင်း-၃ ။

ပုံစံ - ၈-၁၂ - အစည်းအဝေးတက်ရောက်သူများ (FORM PC 12)

လမ်းညွှန်၊ စီမံကိန်း အစည်းအဝေးအားလုံးတွင် အသုံးပြုရန်၊ လူထုစည်းရုံးရေးမှူးက ကျေးရွာသို့ ကွင်းဆင်းစဉ် စစ်ဆေး၍ ပုံစံ ၂ စီမံကိန်းစက်ဝန်းအချိန်ဇယားပါ အစည်းအဝေးတက်ရောက်သူများစာရင်းကို ဖြည့်သွင်းရန်

စည်းရုံးရေးမှူးအမည် ဇော်ဝတ်ရီ

ရက်စွဲ။ ၇.၃.၂၀၀၇

စီမံကိန်းစက်ဝန်းအမှတ်ဖြစ်ပါ(✓) စက်ဝန်း(၁) စက်ဝန်း(၂)စက်ဝန်း(၃)စက်ဝန်း(၄)

ပြည်နယ်/ တိုင်းဒေသကြီး ကရင်

မြို့နယ် ဣဇာဒ်ဆိပ်ကြီး

ကျေးရွာအုပ်စု ရွေးသိုးဆိပ်

ကျေးရွာ ဗျိုလ်တောင်

အစည်းအဝေးခေါင်းစဉ်။ ပထမစာကြိမ်ကျေးရွာစာစဉ်း စာဝေ :

စဉ်	အမည်	ကျား (✓)	မ (✓)	အိမ်ထောင်စုကိုယ်စားလှယ်(✓) <sup>(၁)</sup>	လူမျိုး	လက်မှတ်
၁.	နောဒီးယုဝတ်		✓		ကရင်	ဒီဇ
၂.	မထေရ်လွင်		✓		ဗမာ	မေ
၃.	ဒေါ်ကျွဲဇေယျ		✓		ဗမာ	ကျွဲဇေယျ
၄.	ဒေါ်ဗျစ်စိန်		✓		ဗမာ	စိန်
၅.	မစန္ဒီ		✓		ဗမာ	စန္ဒီ
၆.	မနုဒီဒေါ်		✓		ဗမာ	နုဒီ
၇.	မအေးခင်မာ		✓		ဗမာ	ခင်မာ
၈.	ဒေါ်မေတ္တာဒေါ်	✓			ဗမာ	မေတ္တာ
၉.	မအေးခင်မာ		✓		ဗမာ	ခင်မာ
၁၀.	ဒေါ်ခင်စိန်		✓		ဗမာ	ခင်စိန်
၁၁.	ဒေါ်ဒုတိယ		✓		ဗမာ	ဒုတိယ
၁၂.	မောင်အိမ်စိန်	✓			ဗမာ	အိမ်စိန်
၁၃.	ဒေါ်ဗျစ်	✓			ဗမာ	ဗျစ်
	စုစုပေါင်း	၃	၁၀			

(၁) အိမ်ထောင်စုစီမံကိန်းမလိုပါ။ အမျိုးသား/အမျိုးသမီး အိမ်ထောင်စု တစ်စုကို ကိုယ်စားပြုသူမည်သူမဆို အမှတ်ဖြစ်ပါ။



လူထုဗဟိုပြုစီမံကိန်း၊စီမံကိန်းလက်စွဲ

အပိုင်း-၃ ။

ပုံစံ - စ-၁၂ - အစည်းအဝေးတက်ရောက်သူများ (FORM PC 12)

လမ်းညွှန်။ စီမံကိန်း အစည်းအဝေးအားလုံးတွင် အသုံးပြုရန်၊ လူထုစည်းရုံးရေးမှူးက ကျေးရွာသို့ တွင်းဆင်းစဉ် စစ်ဆေး၍ ပုံစံ ၂ စီမံကိန်းစက်ဝန်းအချိန်ဇယားပါ အစည်းအဝေးတက်ရောက်သူများစာရင်းကို ဖြည့်သွင်းရန်

စည်းရုံးရေးမှူးအမည် ဇော်ဝင်းရီကို

ရက်စွဲ။ ၇.၃.၂၀၀၈ စီမံကိန်းစက်ဝန်းအမှတ်ဖြစ်ပါ(✓) စက်ဝန်း(၁) စက်ဝန်း(၂) စက်ဝန်း(၃) စက်ဝန်း(၄)

ပြည်နယ်/ တိုင်းဒေသကြီး ကရင် မြို့နယ် ကြာအင်းဆိပ်ကြီး ကျေးရွာအုပ်စု ရွေးသိုးဆိပ် ကျေးရွာ ဖျိုယုဆောင်

အစည်းအဝေးခေါင်းစဉ်။ ပတမဇာတ်ပြမိကျေးရွာစာစုပွဲအစား

စဉ်	အမည်	ကျား (✓)	မ (✓)	အိမ်ထောင်စုကိုယ်စားလှယ်(✓) <sup>(၁)</sup>	လူမျိုး	လက်မှတ်
၁၄.	ဒေါ်ခင်အေး		✓		ဗမာ	ခေဝဂ
၁၅.	ဒေါ်အေးမာရီ		✓		ဗမာ	ဝဇါ
၁၆.	ဒေါ်မေမာ		✓		ဗမာ	မေမာ
၁၇.	ဒေါ်လှညွှန်		✓		ဗမာ	နွဲ့နွဲ့
၁၈.	ဒေါ်မေဖြူ		✓		ဗမာ	မေ
၁၉.	မေပယ်		✓		ဗမာ	စ
၂၀.	ဒေါ်လှညွှန်		✓		ဗမာ	ခင်
၂၁.	ဒေါ်မေမာ		✓		ဗမာ	မေမာ
၂၂.	မအေးအိမ်		✓		ဗမာ	အိမ်
၂၃.	ဒေါ်အေးအိမ်		✓		ဗမာ	အိမ်
၂၄.	မအေးအိမ်		✓		ဗမာ	အိမ်
၂၅.	မအေးအိမ်		✓		ဗမာ	အိမ်
၂၆.	ဒေါ်မေမာ		✓		ဗမာ	မေမာ
စုစုပေါင်း			၁၃			

(၁) အိမ်ထောင်စုစီးစီးဖြစ်ရန်မလိုပါ။ အမျိုးသား/အမျိုးသမီး အိမ်ထောင်စု တစ်စုကို ကိုယ်စားပြုသူမည်သူမဆို အမှတ်ဖြစ်ပါ။





လူထုဗဟိုပြုစီမံကိန်း၊စီမံကိန်းလက်စွဲ

အပိုင်း-၃ ။

ပုံစံ - ၈-၁၂ - အစည်းအဝေးတက်ရောက်သူများ (FORM PC 12)

လမ်းညွှန်၊ စီမံကိန်း အစည်းအဝေးအားလုံးတွင် အသုံးပြုရန်၊ လူထုစည်းရုံးရေးမှူးက ကျေးရွာသို့ တွင်းဆင်းစဉ် စစ်ဆေး၍ ပုံစံ ၂ စီမံကိန်းစက်ဝန်းအချိန်ဇယားပါ အစည်းအဝေးတက်ရောက်သူများစာရင်းကို ဖြည့်သွင်းရန်

စည်းရုံးရေးမှူးအမည် မြတ်ဝင်းကျော်

ရက်စွဲ။ ၇.၃.၂၀၁၆

စီမံကိန်းစက်ဝန်းအမှတ်ဖြစ်ပါ(✓) စက်ဝန်း(၁) စက်ဝန်း(၂) စက်ဝန်း(၃) စက်ဝန်း(၄)

ပြည်နယ်/ တိုင်းဒေသကြီး

ကရင်

မြို့နယ်

ဗြာဟမင်းဆိပ်ကြီး

ကျေးရွာအုပ်စု

ရွေးသိုးဆိပ်

ကျေးရွာ

မျိုးဆုံးတောင်

အစည်းအဝေးခေါင်းစဉ်။ ပထမဇာတ်မြေကျေးရွာစာစုပွားတော်

စဉ်	အမည်	ကျား (✓)	မ (✓)	အိမ်ထောင်စုကိုယ်စားလှယ်(✓) <sup>(၁)</sup>	လူမျိုး	လက်မှတ်
၂၇.	စနေမောင်မောင်	✓			ဗမာ	မောင်
၂၈.	ဦးညွှန်ကျော်	✓			ဗမာ	မောင်
၂၉.	ကိုဦးဒေါ်	✓			ဗမာ	မောင်
၃၀.	ဒေါ်အိမ်မောင်		✓		ဗမာ	မောင်
၃၁.	ဒေါ်ဒေါ်မောင်		✓		ဗမာ	မောင်
၃၂.	ဒေါ်အိမ်မောင်	✓			ဗမာ	မောင်
၃၃.	ဒေါ်အိမ်မောင်		✓		ဗမာ	မောင်
၃၄.	မောင်မောင်	✓			ဗမာ	မောင်
၃၅.	မောင်	✓			ဗမာ	မောင်
၃၆.	ဒေါ်အိမ်မောင်	✓			ဗမာ	မောင်
၃၇.	ဒေါ်အိမ်မောင်		✓		ဗမာ	မောင်
၃၈.	ဒေါ်အိမ်မောင်		✓		ဗမာ	မောင်
၃၉.	ဒေါ်အိမ်မောင်		✓		ဗမာ	မောင်
	စုစုပေါင်း	၇	၆			

(၁) အိမ်ထောင်စိုးစီးဖြစ်ရန်မလိုပါ။ အမျိုးသား/အမျိုးသမီး အိမ်ထောင်စု တစ်စုကို ကိုယ်စားပြုသူမည်သူမဆို အမှတ်ဖြစ်ပါ။





လူထုဗဟိုပြုစီမံကိန်း၊စီမံကိန်းလက်စွဲ

အပိုင်း-၃ ။

ပုံစံ - စ-၁၂ - အစည်းအဝေးတက်ရောက်သူများ (FORM PC 12)

လမ်းညွှန်။ စီမံကိန်း အစည်းအဝေးအားလုံးတွင် အသုံးပြုရန်၊ လူထုစည်းရုံးရေးမှူးက ကျေးရွာသို့ တွင်းဆင်းစဉ် စစ်ဆေး၍ ပုံစံ ၂ စီမံကိန်းစက်ဝန်းအချိန်ဇယားပါ အစည်းအဝေးတက်ရောက်သူများစာရင်းကို ဖြည့်သွင်းရန်

စည်းရုံးရေးမှူးအမည် မြတ်ဝီရိဏီ

ရက်စွဲ။ ၇.၅.၂၀၁၆

စီမံကိန်းစက်ဝန်းအမှတ်ဖြစ်ပါ(✓) စက်ဝန်း(၁) စက်ဝန်း(၂)စက်ဝန်း(၃)စက်ဝန်း(၄)

ပြည်နယ်/ တိုင်းဒေသကြီး

ကရင်

မြို့နယ်

ကြာဇာင်း၊ အိပ်ကြီး

ကျေးရွာအုပ်စု

ရွေးသိုးဆိပ်

ကျေးရွာ

ဗျူးထူးတောင်

အစည်းအဝေးခေါင်းစဉ်။

စဉ်	အမည်	ကျား (✓)	မ (✓)	အိမ်ထောင်စုကိုယ်စားလှယ်(✓) <sup>(၁)</sup>	လူမျိုး	လက်မှတ်
၄၀	ဦးဘဂိမ်း	✓			ကရင်	ကရင်
၄၁	ဦးစွဲကြည်	✓			ဗမာ	ဗမာ
၄၂	ဦးစိုးခိုင်	✓			ဗမာ	ဗမာ
၄၃	မောင်ကျော်စိန်		✓		ဗမာ	ဗမာ
၄၄	မောင်စိန်စိန်	✓			ဗမာ	ဗမာ
၄၅	မောင်မောင်စိန်စိန်	✓			ဗမာ	ဗမာ
၄၆	ဦးကျော်စော	✓			ဗမာ	ဗမာ
၄၇	ဒေါ်မာရီစိန်		✓		ဗမာ	ဗမာ
၄၈	ဒေါ်လှစိန်		✓		ဗမာ	ဗမာ
၄၉	မောင်ကျော်စိန်		✓		ဗမာ	ဗမာ
၅၀	ဦးကျော်စော	✓			ဗမာ	ဗမာ
၅၁	ဦးကျော်စော	✓			ဗမာ	ဗမာ
၅၂	ဦးကျော်စော	✓			ဗမာ	ဗမာ
	စုစုပေါင်း	၉	၄			

(၁) အိမ်ထောင်ဦးစီးဖြစ်ရန်မလိုပါ။ အမျိုးသား/အမျိုးသမီး အိမ်ထောင်စု တစ်စုကို ကိုယ်စားပြုသူမည်သူမဆို အမှတ်ခြစ်ပါ။



လူထုဗဟိုပြုစီမံကိန်း၊စီမံကိန်းလက်စွဲ

အပိုင်း-၃ ။

ပုံစံ - ၈-၁၂ - အစည်းအဝေးတက်ရောက်သူများ (FORM PC 12)

လမ်းညွှန်၊ စီမံကိန်း အစည်းအဝေးအားလုံးတွင် အသုံးပြုရန်၊ လူထုစည်းရုံးရေးမှူးက ကျေးရွာသို့ တွင်းဆင်းစဉ် စစ်ဆေး၍ ပုံစံ ၂ စီမံကိန်းစက်ဝန်းအချိန်ဇယားပါ အစည်းအဝေးတက်ရောက်သူများစာရင်းကို ဖြည့်သွင်းရန်

စည်းရုံးရေးမှူးအမည် ဖြတ်တင်ရုံ

ရက်စွဲ။ ၇.၃.၂၀၁၆

စီမံကိန်းစက်ဝန်းအမှတ်ဖြစ်ပါ(✓) စက်ဝန်း(၁) စက်ဝန်း(၂) စက်ဝန်း(၃) စက်ဝန်း(၄)

ပြည်နယ်/ တိုင်းဒေသကြီး

ကရင်

မြို့နယ်

ကြာအင်း၊ ဘိတ်ကြီး

ကျေးရွာအုပ်စု

ရွေးဆိုးဆိပ်

ကျေးရွာ

မုန့်၊ ထုံးတောင်

အစည်းအဝေးခေါင်းစဉ်။ ပထမအကြိမ်ကျေးရွာစာရင်းစာရင်း

စဉ်	အမည်	ကျား (✓)	မ (✓)	အိမ်ထောင်စုကိုယ်စားလှယ်(✓) <sup>(၁)</sup>	လူမျိုး	လက်မှတ် ✓
၅၃	ဒေါ်စိုးစင်	✓			ဗမာ	ဒေါ်စိုးစင်
၅၄	ဒေါ်အေးမာ	✓			ဗမာ	မ
၅၅	ဒေါ်မလေးငယ်	✓			ဗမာ	မလေးငယ်
၅၆	မအေးဖြူ		✓		ဗမာ	မ
၅၇	ဒေါ်ခင်မာမာ	✓			ဗမာ	မ
၅၈	ဒေါ်အေးမာ	✓			ဗမာ	မ
၅၉	အောင်မာမာ		✓		ဗမာ	မ
၆၀	ဒေါ်အေးမာ	✓			ဗမာ	မ
စုစုပေါင်း		၆	၂			

(၁) အိမ်ထောင်ဦးစီးဖြစ်ရန်မလိုပါ။ အမျိုးသား/အမျိုးသမီး အိမ်ထောင်စု တစ်စုကို ကိုယ်စားပြုသူမည်သူမဆို အမှတ်ဖြစ်ပါ။



(က) - ၁။ အမျိုးသမီး၊ ကလေးအစုခင်း၊ အစား၊ မြတ်တမ်းနှင့် စစ်ဆေးရမည့် အစုခင်းများ

၁။ အမျိုးသမီး၊ ကလေး အစုခင်း၊ အစား၊ မြတ်တမ်း

စီမံကိန်း- ပဝဝမ နှစ်အတွက် ရွေးချယ်မှု အစုခင်း၊ အစား၊ မြေပုံများနှင့် ဖိတ်ကြားရာ တွင် အမျိုးသမီး များ၊ အမျိုး ဥပဒေ ပါဝင်ရန် ကျေးဇူးတင်စွာ ဝန်ခံလိုအပ်ပါသည်။ နှင့် နည်း နည်းလေးများ ထပ်မံ ပြောကြားခဲ့ပါသည်။ အစုခင်း၊ အစား၊ စိုင်း၊ တွင် အမျိုးသမီး များ၊ မြေပုံများ၊ လိုသော အချက်များကို လွတ်လပ်စွာ ပြောကြားနိုင်ကြောင်းကို လည်း အသိပေးထားပါသည်။ ကျေးဇူး အပ်စု အသိတွင် နှစ်စဉ် မြေပုံ သော လုပ်သော လုပ်ငန်း များ၊ တွင် အမျိုးသမီး များ တစ်ပြုစေရန် ဆိုသော လုပ်ငန်း တစ်ခု ပါဝင်သည် ဖြစ်ကြောင်းကို လည်း ပြောကြားခဲ့ပါသည်။ လုပ်ငန်းခွဲများ အကောင်အထည်ဖော်ဆောင်ရွက်သော လုပ်ငန်းဖြစ်ပါက တူ ညီသော လုပ်ငန်း အတွက် တူညီသော လုပ်ငန်း စာများ ရှိသည်ကို လည်း ပြောကြား ခဲ့ပါသည်။ စီမံကိန်းတွင် အမျိုးသမီးများ၊ ခွဲခြားမှု များ မရှိစေရန် ရည်ရွယ်ထား သည့် ကိုလည်း ပြောကြား မှု ပြုလုပ်ခဲ့ပါသည်။ အမျိုးသမီး များ၏ ဆေးကုန်မှု နှင့် စီမံခန့်ခွဲမှု ချွမ်းသာမှုများကို ထောက်ပံ့ စေရန် အတွက် စက်မှုများ ထဲတွင် အမျိုးသမီး ၅၀% ပါဝင်ရမည် ဖြစ်ပါသည်။ ဆယ်စက်စက် တစ်ခုတိုင်း တွင် လည်း စုစည်း ချဲ့အမျိုးသမီး တစ်ဦး ပါဝင်ရမည် ဖြစ်ပါသည်။ စက်မှုထုတ်ကုန် များ၊ အမျိုးသမီးများသည် တစ်ပြုစေရန် မှု များ ပြုလုပ်ခြင်း၊ ဆုံးဖြတ်ချက်ချခြင်း များ ပြုလုပ်ရမည် ဖြစ်ပါသည်။ အမျိုးသား များ၊ မူလများ၊ ကျွန်ုပ်တို့၏ စီးပွားရေးနှင့် ဖြစ်ပါသည်။ ဒုတိယအကြိမ် အစုခင်း၊ အစား များ တွင် အမျိုးသမီး များ သည် လိုအပ် သည့် အခွင့်အရေး မရှိစေရန် လိုအပ်သည့် စွမ်းဆောင်ရည် ရှိရန် အမျိုးသမီး သို့မဟုတ် အုပ်စု များ မှု ပြု အခက် အခဲများ ဖော်ထုတ်ခြင်းကို လည်း လုပ်ကိုင် ခဲ့ပါ သည်။



ကျေးဇူးတင်ဆက်အစဉ်အစားတွင် အမျိုးသမီးတို့အတွက် အောင်မြင်စွာဆောင်ရွက်ပေးရမည့်အချက်များ

ကျေးဇူး / ကျေးဇူးတင်အစဉ် မျှော်လင့်စေရန် / ရွေးချယ်ဆွဲ

စဉ်	အကြောင်းအရာ	ကျေ.စွဲချက်		မှတ်ချက်
		✓	✗	
၁။	အစဉ်အစားတက်ရောက်လာသူများအား ကမ်း၊မ ရေးရာအ ခြေခံသဘောတရားများကို ရှင်းလင်းဆွေးနွေးခွင့်ပေးပါ။	✓		
၂။	စီမံကိန်းပါဝင်သော ကမ်း၊မ ရေးရာ အကောင်အထည်ဖော်ရေးလျှောက် ခံက (၅) ခံကကို ရှင်းလင်းပြခွင့်ပေးပါ။	✓		
၃။	အစဉ်အစားအဖွဲ့အစည်းတွင် အမျိုးသား/သမီးများ အချိုးညှိစွာ တက်ရောက်နိုင်ရေးအတွက် အာဝဏ်တိုက်ကွင်းစဉ်းစဉ်းခံက များစွာပေးပါ။	✓		
၄။	အမျိုးသမီးများ၏ စကားသံများပြောဆိုနိုင်စွမ်းများ ဖွံ့ဖြိုးတက် ပေါ်လာအောင် ဖော်ပြပေးပါ။	✓		
၅။	ဆယ်စာတိုများ ဖွဲ့စည်းရာတွင် အမျိုးသမီးများ ပါဝင်ဖွဲ့ စည်းရေး၊ ပူးပေါင်းပါဝင်ရေး ချီးမွမ်းနိုင်ရေးအတွက် ကွင်းအားပေးကူညီဆောင်ရွက်ပါ။	✓		
၆။	အစဉ်အစားကို အမျိုးသား/အမျိုးသမီးများ အလွယ်တကူ ပါဝင်တက်ရောက်နိုင်သော အချိန် ခွင့်ပေးမှုများကို ရွေးချယ်ခြင်း၊ ထုတ်ဖော်ရေးအဖွဲ့အစည်းများကို ဖွဲ့စည်းပေးခြင်း ပါဝင်ပါ။	✓		
၇။	လူနည်းစု၊ ဆင်းရဲ၊ နွမ်းပါး၊ ထိခိုက်လွယ်သော အမျိုးသား/ သမီးများကို အစဉ်အစားမစတင်မီ အချိန်များက ရှာဖွေဖော်ထုတ်ခံက များစွာပေးပါ။	✓		
၈။	လူနည်းစု၊ ဆင်းရဲ၊ နွမ်းပါး၊ ထိခိုက်လွယ်သော အမျိုးသား/ သမီးများ ထံမှ အချိန်ကို အစဉ်အစားတက်ရောက်နိုင် အောင် ဖော်ပြပေးဆောင်ရွက်မှုများ ပေးပါ။	✓		
၉။	လူနည်းစု၊ ဆင်းရဲ၊ နွမ်းပါး၊ ထိခိုက်လွယ်သော အမျိုးသား/ သမီး များ ဖွဲ့စည်းပေးရေးအဖွဲ့အစည်းများကို ဝင်ဆွေးနွေး ပေးခြင်း ပေးပါ။	✓		
၁၀။	အမျိုးသမီးများ ပြောဆိုနိုင်စွမ်းအောင် အချိန်ပေးရန်၊ ကြိုတင်စီမံဆောင်ရွက်မှု များများ ဆောင်ရွက်ပါ။	✓		
၁၁။	စီမံကိန်းလုပ်ငန်းခွင်များ ရှာဖွေဖော်ထုတ်ရာတွင် အမျိုးသား/သမီး များ ဝင် ခံက ဆွေးနွေး ဖော်ထုတ်ဆောင်ရွက်ခံက များ စွာပေးပါ။	✓		
၁၂။	ကျေးဇူးစီမံကိန်းအကောင်အထည်ဖော်မှု ဖွဲ့စည်းရာတွင်			

	အမျိုးသမီး၊ အမျိုးသား၊ အမျိုးဦးမူရွာ (၅၀၊ ၅၀) ဖွဲ့စည်းနိုင်ခဲ့ပါသလား။ မဖွဲ့စည်းနိုင်ခဲ့ပါက မှတ်ချက်တွင် ခွင့်လင့်ပါ။	✓		
၁၃၈	ဆပ်ကော်မတီများတွင် အနည်းဆုံး ၂ အမျိုးသမီးအဖွဲ့ဝင် တစ်ဦးနှုန်း ဖြစ်ပါစေဖို့ စည်းရုံးပါသလား။ မဖွဲ့စည်းနိုင်ခဲ့ပါက မှတ်ချက်တွင် ခွင့်လင့်ပါ။	✓		
၁၃၉	ကျေးရွာ/ကျေးရွာအုပ်စု ဖွဲ့ဖြိုရေး စီမံခန့်ခွဲမှုများတွင် အမျိုးသမီး များစွာ ပါဝင်ဆောင်ရွက်ရန် လှုပ်ရှားစီမံခန့်ခွဲမှု အနည်းဆုံး တစ်ခုပါဝင်နိုင်ရေး ကတိပေးချက် စည်းရုံးဆွေးနွေးမှုများ ပြုလုပ်ဆောင် ရွက်ခဲ့ပါသလား။	✓		
၁၄၀	တက္ကသိုလ်ကျောင်းများ၊ အမျိုးသမီးများ၏ လိုအပ်ချက်များ ကို ဖြည့်ဆည်းပေးနိုင်ရန် အမျိုးသမီး ဆွေးနွေးလိုက်သော ဦးစားပေးစွာ ချိတ်ဆက်မှုများကို ထောက်ပံ့ပေးသွားမည်ဖြစ် ကြောင်း အာဆီစော့ ပြောကြားခဲ့ပါသလား။	✓		
၁၄၁	ကျေးရွာအုပ်စုအဆင့် အစည်းအဝေး ပြုလုပ်ရာတွင် အုပ်စုစီ/ထောက် ကော်မတီဝင်များကို ကျား၊ မကျား လိုအပ်ချက်များ အကြောင်း ကို ခွင့်လင့် ပြောကြားခဲ့ပါသလား။	✓		
၁၄၂	ကျေးရွာအုပ်စုအဆင့် အစည်းအဝေး ပြုလုပ်ရာတွင် အုပ်စုစီ / ထောက်ကော်မတီဝင်များအားလုံး တက္ကသိုလ် နိုင်ငံ ဤမူ စစ်ဆေးခဲ့ပါသလား။ မတက်ရောက်နိုင်ပါက မှတ်ချက်တွင် ခွင့်လင့်ပါ။	✓		



ကုထုဗတၢ်ပြုစီမံက်နီု

ပထမဒုင်ဒုဆီယဗဗၢၤ ဘၢစုၤအဝေးဗွတ်တမ်း

မုၢ်လံးတောၤကျေးဗွာ

မွေးသိုးဆိပ်အုတ်ဂု

ကြာအင်းဆိပ်ကြိၤဗြဲနုတ်

ကရုဗြဲဗုတ်နုတ်

အစုၤအဝေးကျင်းပထၢၤန့ၣ်စွဲ - ၇.၃.၂၀၁၆ / ၈.၃.၂၀၁၆

အစုၤအဝေးတက်ရောက်သူဗျား - ၇၇ - ၂၅ / ၆ - ၃၅

စုၣ်ဆီၤ - ၆၀ ခွဲ

ဆွေးနွေးသၢၣ်အကြောင်းအရာ

- ၁။ ပထမအကြိမ်အစုၤအဝေးခါရုၣ်ဂွတ်ဂွတ်စီမံက်နီုအကြောင်းဆိတ်ဆက်ဗြဲဒုၣ်စွဲ  
ရုၣ်ဂွတ်ဂွတ်ဗျားရှင်းလင်းပြောကြားဗြဲဒုၣ်စွဲ။
- ၂။ စီမံက်နီုဒုၣ်စွဲပတ်သတ်ၣ်အကျးဝင်သောစီမံက်နီုလုတ်လုတ်ခွဲဗျားဒုၣ်စွဲအကျးဝင်  
သောစီမံက်နီုလုတ်လုတ်ခွဲဗျားအကြောင်းရှင်းလင်းဗြဲဒုၣ်စွဲ။
- ၃။ သဘာဝအကာအကွပ်ဒုၣ်စွဲလုၣ်အကာအကွပ်ဗျားအကြောင်းရှင်းလင်းဗြဲဒုၣ်စွဲ။
- ၄။ စီမံက်နီုဒုၣ်စွဲပတ်သတ်ၣ်ဆောၣ်ရုၣ်၊ ကြောၣ်ရုၣ်ဗျားအကြောင်းရှင်းလင်းဗြဲဒုၣ်စွဲ။
- ၅။ ကျေးဗွာလူထုအားအုတ်ဂုၣ် ၁ ခုစွဲဗြဲကျေးဗွာဗြဲဗုတ်၊ ဝိုင်ဆိုင်ဗျား၊ ချမ်းသာကြွယ်ဝဗျား  
အဆၢၣ်သတ်ဗွတ်ဂွတ်၊ ရာသီခွဲဗြဲ၊ ပဋိကူဗိမံ၊ ဗေဒ၊ ပုံစံဗျားကိုအုတ်ဂုၣ်လုက်  
ဆွေးနွေးဗြဲဒုၣ်စွဲ။
- ၆။ ကျေးဗွာကိုအဗျိုးသားဒုၣ်စွဲအဗျိုးသမ်းဗျားဝါပျော်ဖျားဂွတ်ဒုၣ်စွဲအဆက်အခံဗျားကို  
အုတ်ဂုၣ်လုက်ဆွေးနွေးဗြဲဒုၣ်စွဲအဆၢၣ်သတ်ဗွတ်ဗြဲ၊ ပြဿနာသတ်ပင်  
ရေးဆွဲဗြဲဒုၣ်စွဲ။

၇။ ကျား၊ ခရီး၊ ရာနှင့်ဝေဖန် အကြံပြုတိုင်ကြားရေး၊ ခန့်အကြောင်းရှင်းလင်းခြင်း။

၈။ ကျေးဇူးစေတနာ့ဝန်ထမ်း၊ စီမံကိန်းအထောက်အကူပြုကော်မတီနှင့် ဆယ်ကော်မတီများကို တာဝန်ဝတ္တရားများ ပြောကြား၍ ရွေးချယ်ခြင်း။

ဆုံးဖြတ်ချက်များ

၁။ လူထုဖော်ပြချက်စီမံကိန်း၊ မိတ်ဆက်ခြင်း၊ စီမံကိန်း၊ စက်တိုက်နှင့် ရည်ရွယ်ချက်များကို ကျေးဇူးလူထုအား ရှင်းလင်းတင်ပြခဲ့ပါသည်။

၂။ ကျေးဇူးလူထုအား အဖွဲ့ (၂) ဖွဲ့၍ ကျေးဇူးပြောဆို၊ ပိုမိုဆိုင်ရာ၊ ကျေးဇူးတင်ချမ်းသာ ကြွယ်ဝမှု အဆင့်သတ်မှတ်ခြင်း၊ ရာသီခွင်ပြု၊ ဝေဖန်ဆန်း၊ ဗေဒ၊ သုံးများကို အားထုတ်ပေးပေးပါဝင်၍ တွဲဖက်တမ်းများနှင့် အတူဆောင်ရွက်ခဲ့ပါသည်။

၃။ ကျေးဇူးတင်အမျိုးအစားနှင့် အမျိုးအစားများ၏ ပျက်စီးမှုများနှင့် အဆက်အသွယ်များကို ဖော်ထုတ်ရေးဆွဲခဲ့ပါသည်။

၄။ ကျေးဇူးလူထု၏ ပျက်စီးမှုများနှင့် အဆက်အသွယ်များကို ဖော်ထုတ်ပြောပြအာနာ ဝင်ပေးရေးဆွဲခဲ့ပါသည်။

၅။ ကျား၊ ခရီး၊ ရာနှင့်ဝေဖန် အကြံပြု တိုင်ကြားရေး၊ ခန့်အကြောင်းရှင်းလင်း တင်ပြခဲ့ပါသည်။

၆။ ကျေးဇူးစေတနာ့ဝန်ထမ်း

၁။ မောင်ခန့်သိ

၂။ မောင်ဌေးဝင်း

စာရင်းကိုင်ကိုင်စားယူပတ်

၁။ မောင်ဝင်း

ကျေးဇူးစီမံကိန်းအထောက်အကူပြုကော်မတီရွေးချယ်ရေး

၁။ ဦးစိုးဝင်း

၂။ မအေးယျို



ဝယ်ယူရေးဆောင်ရွက်ပေး

၁။ ဓနောဓနောဓနော

၂။ ခိုင်ခံ့ပယ်ပေး

စောင့်ကြည့်ကြီးကြပ်ရေးဆောင်ရွက်ပေး

၁။ ဦးဖိုး

၂။ ခေါ်အုပ်ရှင်

လုပ်ငန်းလုပ်ပတ်ထိန်းသိမ်းရေး

၁။ ဦးစားယု

၂။ ခေါ်အုပ်ရှင်

အကြံပြု ပြောဆိုရေးကိုယ်စားလှယ်

၁။ ဦးစား

၂။ ခေါ်အုပ်ရှင်

များကိုကျေးဇူးတင်စွာ ၈-၇-၂၀၁၆ နေ့တွင် အားလုံးသဘောတူညီညွတ်စွာ ဆုံးဖြတ်ခဲ့ပါသည်

ကျေးဇူးတင်စွာလုပ်ဆောင်ရန်

မှတ်တမ်းတင်သူ

အဆုတ် - မအေးပါး နား

အဆုတ် - မဖြတ်သိရီကို 24hrs

တာဝန် - စိ/ဆေးကုသရေးအဖွဲ့

ရာထူး - လက်ထောက်မှူး၊ ပညာရေး

အဆုတ် - ဦးမြား ပြား

(လူထု ဗဟိုပြုစီမံကိန်း)

တာဝန် - နယ်မြေရေးရာ



၂၃။ ကဏ္ဍအလိုက် အခက်အခဲမှတ်တမ်း

ကဏ္ဍအလိုက် ဦးစားပေး ဖွံ့ဖြိုးရေးလုပ်ငန်းစဉ်များ

မူရင်းအား ကျေးရွာဖွံ့ဖြိုးရေး အထောက်အကူပြုကော်မတီတွင် ထားရှိရပါမည်။ အခြားဌာနများနှင့် ညှိနှိုင်းရန်အတွက် မတ္တူအား

	အဆင့်	လုပ်ငန်း	အဆိုပြုသူ	လ/နှစ်	လုပ်ဆောင်မည့်သူ	ပြင်ပမှထောက်ပံ့ပေးသူ
အခြေခံအထောက်အညှိ	၁	ရွာတွင်းကန်မြေဖွဲ့ခြင်း	<input checked="" type="checkbox"/> ကဏ္ဍ <input checked="" type="checkbox"/> မ	...../၂၀၁၆	ကော်မတီဝင်နှင့် ရွာသူ	လူတို့မဟုတ်၊ စီမံကိန်း
	၂	ဒီဇယ်ကန်ဖွဲ့ ဖို့ဖွယ်ခြင်း	<input checked="" type="checkbox"/> ကဏ္ဍ <input checked="" type="checkbox"/> မ	...../.....	။	။
	၃	အိမ်တွင်းရေဖွေး၊ ရေကန်အား	<input checked="" type="checkbox"/> ကဏ္ဍ <input checked="" type="checkbox"/> မ	...../.....	။	။
	၄		<input type="checkbox"/> ကဏ္ဍ <input type="checkbox"/> မ	...../.....		
	၅		<input type="checkbox"/> ကဏ္ဍ <input type="checkbox"/> မ	...../.....		
အသက်မွေးဝမ်းကျောင်းဆိုင်ရာ	၁	မလုပ်မကိုင်ကွန်ပရက်စ်မလုပ်မကိုင်	<input checked="" type="checkbox"/> ကဏ္ဍ <input checked="" type="checkbox"/> မ	...../.....		
	၂		<input type="checkbox"/> ကဏ္ဍ <input type="checkbox"/> မ	...../.....		
	၃		<input type="checkbox"/> ကဏ္ဍ <input type="checkbox"/> မ	...../.....		
	၄		<input type="checkbox"/> ကဏ္ဍ <input type="checkbox"/> မ	...../.....		
	၅		<input type="checkbox"/> ကဏ္ဍ <input type="checkbox"/> မ	...../.....		
ကျန်းမာရေးနှင့်အဟာရ	၁	ကျန်းမာရေးစောင့်ရှောက်ရေး	<input checked="" type="checkbox"/> ကဏ္ဍ <input checked="" type="checkbox"/> မ	...../.....	ကော်မတီဝင်နှင့် ရွာသူ	လူတို့မဟုတ်၊ စီမံကိန်း
	၂	ယဉ်ကျေးမှုအားထောက်ပံ့ခြင်း	<input type="checkbox"/> ကဏ္ဍ <input type="checkbox"/> မ	...../.....		
	၃		<input type="checkbox"/> ကဏ္ဍ <input type="checkbox"/> မ	...../.....		
	၄		<input type="checkbox"/> ကဏ္ဍ <input type="checkbox"/> မ	...../.....		
	၅		<input type="checkbox"/> ကဏ္ဍ <input type="checkbox"/> မ	...../.....		
ပညာရေး	၁	မူပိုင်ကျောင်းအောင်ပတ်ကျောင်း	<input checked="" type="checkbox"/> ကဏ္ဍ <input type="checkbox"/> မ	...../.....	။	ပညာရေးဌာန
	၂	မူပိုင်ကျောင်းအောင်ပတ်	<input type="checkbox"/> ကဏ္ဍ <input checked="" type="checkbox"/> မ	...../.....	။	။
	၃		<input type="checkbox"/> ကဏ္ဍ <input type="checkbox"/> မ	...../.....		
	၄		<input type="checkbox"/> ကဏ္ဍ <input type="checkbox"/> မ	...../.....		
	၅		<input type="checkbox"/> ကဏ္ဍ <input type="checkbox"/> မ	...../.....		
အခြား	၁		<input type="checkbox"/> ကဏ္ဍ <input type="checkbox"/> မ	...../.....		
	၂		<input type="checkbox"/> ကဏ္ဍ <input type="checkbox"/> မ	...../.....		
	၃		<input type="checkbox"/> ကဏ္ဍ <input type="checkbox"/> မ	...../.....		
	၄		<input type="checkbox"/> ကဏ္ဍ <input type="checkbox"/> မ	...../.....		
	၅		<input type="checkbox"/> ကဏ္ဍ <input type="checkbox"/> မ	...../.....		





၁၉။ VDP အရည်အသွေးထိန်းချုပ်မှု

ထိန်းချုပ်သူ -

ရက်စွဲ -

ရွာ - **စောငါးလှိုင်**

VDP ရက်စွဲ -

မြို့နယ် **ဗဟိုရပ်ကွက်** ကျေးရွာအုပ်စု - **ရွေးသိုးစိပ်**

(၁) VDP စာရွက်စာတမ်းပြီးဆုံးမှုကိုစစ်ဆေးပါ။ (CM အရ)

- မျက်နှာစုံ (အစုံ)
- မာတိကာ
- ကျေးရွာအခြေခံ Data
- PSA အကျဉ်းချုပ်နှင့် PRA လုပ်ငန်းစဉ်
- အမျိုးသား/အမျိုးသမီးအဖွဲ့များ၏ အခက်ခဲများ
- ကျေးရွာမှော်မှန်ချက် (ဆွေးနွေးချက်ရလဒ်)
- အမျိုးသား/အမျိုးသမီးအဖွဲ့များသဘောတူထားသည့်နောင်လေးနှစ်အတွက်
- ဦးစားပေးလုပ်ငန်းများစာရင်း (အခြေခံအဆောက်အအုံ၊ အသက်မွေးမှု၊ ပညာရေး၊ လူမှုရေးထိန်းသိမ်းမှု.....)

နောက်ဆက်တွဲများ -

- လူမှုရေးအကဲဖြတ်မှုစာရွက်စာတမ်း ဓာတ်ပုံနှင့် PRA လုပ်ငန်းစဉ် (ဖြစ်နိုင်လျှင်)
- မြေပုံများပါရမည်၊ စည်းစိမ်ပိုင်ဆိုင်မှုအဆင့်၊ Venn ပုံ.....
- ကျေးရွာစီမံကိန်းရေးဆွဲရေး မိတ္တူ
- ကျေးရွာ၏အချက်အလက် (PC-1 ပုံစံ)
- ကျေးရွာမှော်မှန်ချက်

(၂) လူမှုရေးအကဲဖြတ်မှု အရေသွေးနှင့် VDP စစ်ဆေးပါ။

- VDP တွင် ပါဝင်သောဦးရေ (အမျိုးသား/အမျိုးသမီး)
- လူမှုရေးအကဲဖြတ်မှု အရေသွေးနှင့် VDP အတွက်ရက်ပေါင်း
- PRA ပစ္စည်းများအသုံးပြုသည့်အရေတွက်
- ပါဝင်သောဦးရေနှင့် လုပ်ငန်းများ မှတ်တမ်းတင်ခြင်း (အစည်းဝေးမှတ်တမ်း၊ အဖွဲ့ဓာတ်ပုံ၊ တိုင်းရင်းသားအနည်းစုနှင့် ထိခိုက်လွယ်သောအဖွဲ့များ)
  - အလွန်ကောင်း
  - ကောင်း
  - ညံ့
- လုပ်ငန်းများ မှတ်တမ်းတင်ခြင်းနှင့် အမျိုးသမီးအဖွဲ့ စည်း၏ရလဒ်အား ခွဲခြားပေးထားလား။
  - ရှိ
  - မရှိ
- စီမံကိန်းအရေအတွက် (အမျိုးသား/အမျိုးသမီးရွေးချယ်မှုအရေတွက်)
- PRA နှင့်သက်ဆိုင်သော အခြားစီမံကိန်းအရေတွက် (အမျိုးသား/အမျိုးသမီးရွေးချယ်မှုအရေတွက်)