

ပြည်ထောင်စုသမ္မတ မြန်မာနိုင်ငံတော် အစိုးရ
စိုက်ပျိုးရေး၊ မွေးမြူရေး နှင့် ဆည်မြောင်းဝန်ကြီးဌာန
ကျေးလက်ဒေသဖွံ့ဖြိုးတိုးတက်ရေး ဦးစီးဌာန
ကရင်ပြည်နယ်၊ ကြာအင်းဆိပ်ကြီးမြို့နယ်



လူထုဗဟိုပြုစီမံကိန်း

National Community Driven Development Project

(NCDDP)



ကျေးရွာဖွံ့ဖြိုးရေးအစီအစဉ်

Village Development Plan (VDP)

ခန်းကျေးရွာအုပ်စု၊ ကွမ်းသီးခြံကျေးရွာ (၂၀၁၆ခုနှစ်) ကြာအင်းဆိပ်ကြီးမြို့နယ်

(၆၀၀၈၈)

၁၀၀၀ ဖြစ်ပေါ်စေရန်

၂၀၀၀ အောက်တွင်ပါဝင်သော ဖွဲ့စည်းပုံများ စာရင်း

၃၀၀၀ ဖွဲ့စည်းပုံ အခြေခံ အချက်အလက်များ

၄၀၀၀ ဖွဲ့စည်းပုံ အခြေခံ အချက်အလက်များ အခြေခံ အချက်အလက်များ ဖွဲ့စည်းပုံ အခြေခံ အချက်အလက်များ (PSA/PRA)

၅၀၀၀ ဖွဲ့စည်းပုံ အခြေခံ အချက်အလက်များ အခြေခံ အချက်အလက်များ PRA tool များ ဖွဲ့စည်းပုံ အခြေခံ အချက်အလက်များ

၆၀၀၀ ဖွဲ့စည်းပုံ အခြေခံ အချက်အလက်များ ဖွဲ့စည်းပုံ အခြေခံ အချက်အလက်များ အခြေခံ အချက်အလက်များ အခြေခံ အချက်အလက်များ

၇၀၀၀ ဖွဲ့စည်းပုံ အခြေခံ အချက်အလက်များ

၈၀၀၀ ဖွဲ့စည်းပုံ အခြေခံ အချက်အလက်များ (ပုံစံ - ၁)

၉၀၀၀ ဖွဲ့စည်းပုံ အခြေခံ အချက်အလက်များ (ပုံစံ - ၂)

၁၀၀၀၀ ဖွဲ့စည်းပုံ အခြေခံ အချက်အလက်များ (ပုံစံ - ၃)

၁၁၀၀၀ ဖွဲ့စည်းပုံ အခြေခံ အချက်အလက်များ (ပုံစံ - ၄)

၁၂၀၀၀ ဖွဲ့စည်းပုံ အခြေခံ အချက်အလက်များ (ပုံစံ - ၅)

၁၃၀၀၀ ဖွဲ့စည်းပုံ အခြေခံ အချက်အလက်များ

၁၄၀၀၀ ဖွဲ့စည်းပုံ အခြေခံ အချက်အလက်များ

၁၅၀၀၀ ဖွဲ့စည်းပုံ အခြေခံ အချက်အလက်များ

(checklist for VDP)

4. මූලික ප්‍රාදේශික උපකරණ භාවිතයේ (PSA/PRA) ක්‍රම සහ උපකරණ (විවිධ) සාරාංශයක් ලෙස සමුදායයකට (PSA/PRA) ක්‍රම සහ උපකරණ

(PSA/PRA) ක්‍රම සහ උපකරණ

ක්‍ර. අංකය	විස්තරය	විවරණය	විවරණය		
			සා. 1	සා. 2	සා. 3
1	සමාජ මාපය (Social map/Resource map)	1. සමාජ මාපය 2. සා. 1 3. සා. 2 4. සමාජ මාපය	50	50	50
2	මහජන සම්පත් සහ දේපල සහතිකයක් (Wealth Ranking)	1. සමාජ මාපය 2. සා. 1 3. සා. 2 4. සමාජ මාපය	50	50	50
3	උපාය මාර්ග සහ ක්‍රම සහතිකයක් (Seasonal calendar)	1. සමාජ මාපය 2. සා. 1 3. සා. 2 4. සමාජ මාපය	50	50	50
4	බෙහෙවින් ක්‍රම සහතිකයක් (Spider Web)	1. සමාජ මාපය 2. සා. 1 3. සා. 2 4. සමාජ මාපය	50	50	50

(ಮೈಸೂರು ನಗರದ ಸ್ವಲ್ಪ ಭಾಗದ ನಕ್ಷೆ)

೨೦೨೨.೦೯.೨೦

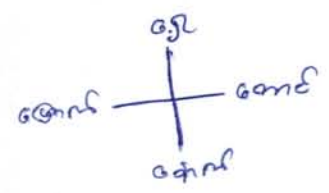

- ಮನೆ →
- ಮಾನ್ಯರು →
- ಝರಿ →
- ನುಸುಳಿ →
- ಗಿರಿ →
- ನದಿ →
- ಕಾಲುವೆ →
- ಝರಿ →
- ಗಾಳಿ →
- ಬಾವಿ →

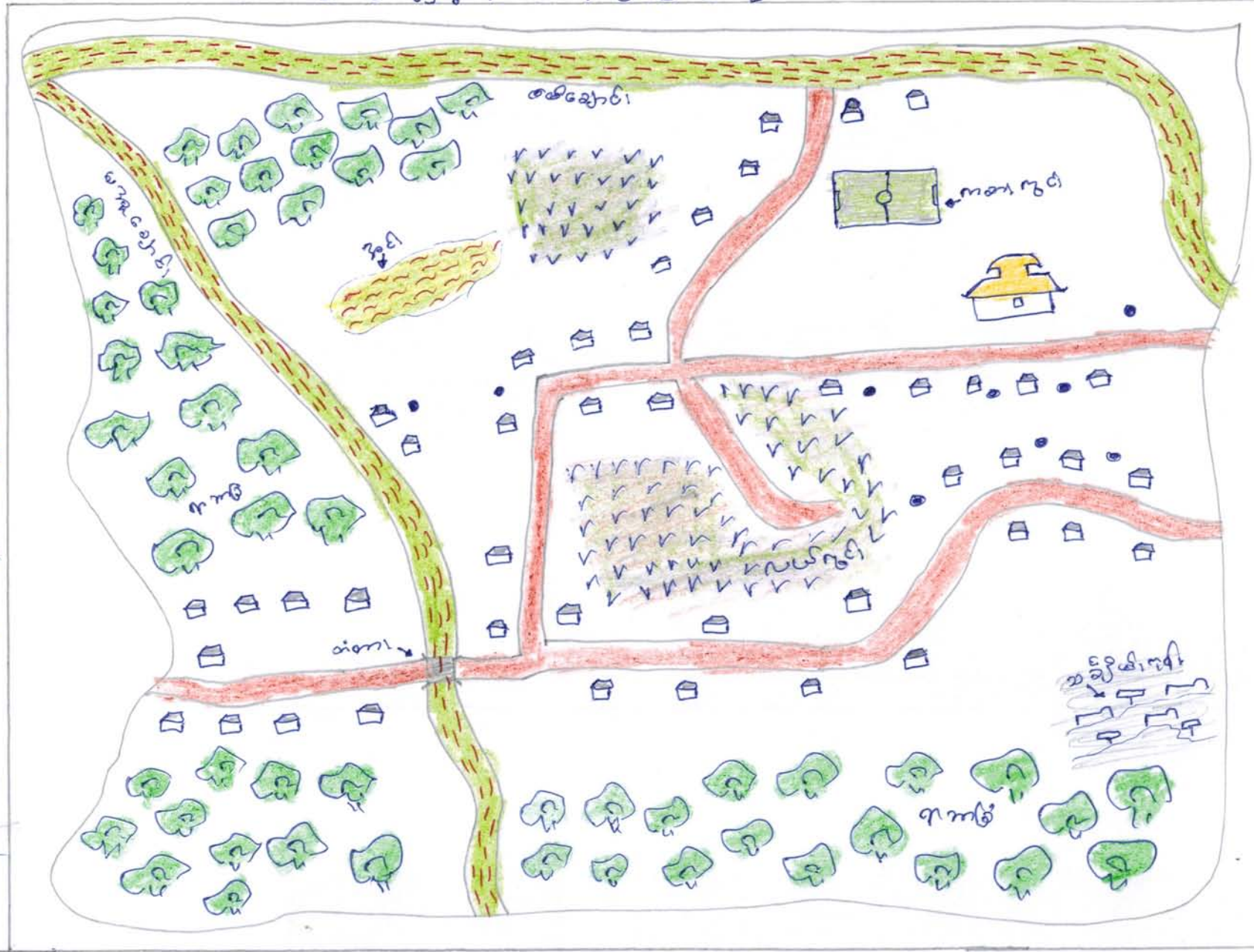

ကွမ်းသီးခြံကျေးရွာ၏လူမှုဖူလုံရေးအဖွဲ့အစည်း၏အဖွဲ့ဝင်များ၏အသွေးကြေး

ဥစ္စာစရိတ်ပိုင်ဆိုင်မှုအခြေအနေအထား

အဆင့်	ပိုင်ဆိုင်မှုအမျိုးအမည်	အိမ်ထောင်စု ရေတွက်
မြေပိုင်ဆိုင်မှု	၅၀၀၀၀၊ ၁၀၀၀၀၊ ၁၀၀၀၀၊ ၁၀၀၀၀၊ ၁၀၀၀၀၊ ၁၀၀၀၀	၃
အလယ်အလတ်အဆင့်	၅၀၀၀၀၊ ၁၀၀၀၀၊ ၁၀၀၀၀၊ ၁၀၀၀၀၊ ၁၀၀၀၀	၂၀
မမြေပိုင်ဆိုင်မှု	၅၀၀၀၀၊ ၁၀၀၀၀၊ ၁၀၀၀၀၊ ၁၀၀၀၀၊ ၁၀၀၀၀	၂၆

သုံးသပ်ချက်

ကျေးရွာ၏လူမှုဖူလုံရေးအဖွဲ့အစည်း၏အဖွဲ့ဝင်များသည် ကွမ်းသီးခြံကျေးရွာရှိ အဆင့်မြေပိုင်ဆိုင်မှု၊ အလယ်အလတ်အဆင့်မြေပိုင်ဆိုင်မှုနှင့် အဆင့်မမြေပိုင်ဆိုင်မှု အိမ်ထောင်စုများကို ဦးစီးပါသည်။

ကျေးရွာရှိ လူမှုဖူလုံရေးအဖွဲ့အစည်း၏ အဖွဲ့ဝင်များသည် ကွမ်းသီးခြံကျေးရွာရှိ လူမှုဖူလုံရေးအဖွဲ့အစည်း၏ အဖွဲ့ဝင်များကို ဦးစီးပါသည်။
 သို့မဟုတ် ကျေးရွာရှိ လူမှုဖူလုံရေးအဖွဲ့အစည်း၏ အဖွဲ့ဝင်များသည် ကွမ်းသီးခြံကျေးရွာရှိ လူမှုဖူလုံရေးအဖွဲ့အစည်း၏ အဖွဲ့ဝင်များကို ဦးစီးပါသည်။
 အိမ်ထောင်စုအရပ်ရပ်ရှိ လူမှုဖူလုံရေးအဖွဲ့အစည်း၏ အဖွဲ့ဝင်များသည် ကွမ်းသီးခြံကျေးရွာရှိ လူမှုဖူလုံရေးအဖွဲ့အစည်း၏ အဖွဲ့ဝင်များကို ဦးစီးပါသည်။

(ကုသိဒ္ဓိပိဒအချိန်တယာ)

အမျိုးအစား	အချိန်	အချိန်	အချိန်	အချိန်	အချိန်	အချိန်	အချိန်	အချိန်	အချိန်	အချိန်	အချိန်	အချိန်
ပျော်ရွှင်ချိန်	-	-	-	၂၂	၂၂၂	၂၂	၂	-	-	-	-	-
စတင်ချိန်	-	-	၂၂	၂၂၂	၂၂၂	-	-	-	-	-	-	-
အစပြုချိန်	-	-	-	-	၂၂	၂၂၂	၂၂	-	-	-	-	-
ရောက်ရှိချိန်	-	-	-	-	-	-	၂၂	၂၂၂	၂၂၂	၂၂	-	-
အားလုံးချိန်	✓	✓	-	-	-	✓	၂၂	၂၂၂	၂၂၂	၂၂၂	✓	-
အားလုံးချိန်	✓	✓	-	-	-	-	✓	✓	၂၂	✓	-	-
အားလုံးချိန်	-	-	✓	၂၂	၂၂	✓	-	-	-	-	-	-

အချိန်အမျိုးအစား

ပျော်ရွှင်ချိန် - ခါးချိန်နှင့် ခါးချိန်အတိုင်း နေ့စဉ် ကွမ္မာသိဒ္ဓိသောဓာအတွက် ပျော်ရွှင်ချိန်အမျိုးအစားဖြစ်တတ်ပါသည်။

စတင်ချိန် - အချိန်အတိုင်း အချိန်အတိုင်း နေ့စဉ် နေ့စဉ်အမျိုးအစား ဖြစ်တတ်ပါသည်။ နေ့စဉ် နေ့စဉ် ခါးချိန်အတိုင်း ခါးချိန်အတိုင်း နေ့စဉ် နေ့စဉ်အမျိုးအစား ဖြစ်တတ်ပါသည်။

အစပြုချိန် - အစပြုချိန်အတိုင်း ခါးချိန်အတိုင်း နေ့စဉ် နေ့စဉ်အမျိုးအစား ဖြစ်တတ်ပါသည်။ နေ့စဉ် နေ့စဉ် အချိန်အတိုင်း ခါးချိန်အတိုင်း နေ့စဉ် နေ့စဉ်အမျိုးအစား ဖြစ်တတ်ပါသည်။

ရောက်ရှိချိန် - စတင်ချိန်အတိုင်း ခါးချိန်အတိုင်း နေ့စဉ် နေ့စဉ်အမျိုးအစား ဖြစ်တတ်ပါသည်။ နေ့စဉ် နေ့စဉ် အချိန်အတိုင်း ခါးချိန်အတိုင်း နေ့စဉ် နေ့စဉ်အမျိုးအစား ဖြစ်တတ်ပါသည်။

အားလုံးချိန် - စတင်ချိန်အတိုင်း ခါးချိန်အတိုင်း နေ့စဉ် နေ့စဉ်အမျိုးအစား ဖြစ်တတ်ပါသည်။ နေ့စဉ် နေ့စဉ် အချိန်အတိုင်း ခါးချိန်အတိုင်း နေ့စဉ် နေ့စဉ်အမျိုးအစား ဖြစ်တတ်ပါသည်။

အားလုံးချိန် - စတင်ချိန်အတိုင်း ခါးချိန်အတိုင်း နေ့စဉ် နေ့စဉ်အမျိုးအစား ဖြစ်တတ်ပါသည်။ နေ့စဉ် နေ့စဉ် အချိန်အတိုင်း ခါးချိန်အတိုင်း နေ့စဉ် နေ့စဉ်အမျိုးအစား ဖြစ်တတ်ပါသည်။

ရုက္ခာခြစ်ချိန် - ဒုယုဒ်လွှဲ: မစ၍ ဝါ ခေါင်လတ်ရုက္ခာခြစ်လုပ်ဖို့ ဟောပြော
လုပ်ဆိုသော ဖြစ် သို့မဟုတ် ဝါလွှဲ နှိပ်ချိန် ချိန်. ရှေးလူများ ရုက္ခာခြစ်လုပ်ဖို့ ဝါခေါင်
လတ်လုပ်ကြပြီး ဝါခေါင်လတ် အစီအစဉ် ဝါလုပ်ဖို့ ဟောပြောလုပ်ဆောင်
ဆင်ခြင်ပါသည်။

ပွဲတော်ချိန် - လွှဲဖို့ ဝါလွှဲ၊ ဝါလွှဲ ဝါခေါင်လတ်လုပ်ဖို့ ဟောပြောခြင်း၊
ဒုယုဒ်လွှဲ ပွဲလက်ဆောင်ရုက္ခာခြစ် ဟောပြော ဆုံးမချိန်ပါသည်။

လွှဲဖို့ ဟောပြော - လွှဲဖို့ ဟောပြော ခွင့်ပေးဆင်ခြင် ဝါလွှဲ ဝါခေါင်လတ် အချိန်
လက်လှမ်းမီဖြစ်ကြပြီး ဝါခေါင်လတ်လုပ်ဖို့ ဝါခေါင်လတ်. ဝါလွှဲ ဝါခေါင်လတ်
လွှဲ ဝါခေါင်လတ် ဝါလွှဲ ဝါခေါင်လတ် ဆုံးမကြပါသည်။

ပင့်ကူအစိတ်ကွဲစိတ် (အမျိုးအား နှင့် အမျိုးအမိတ်)

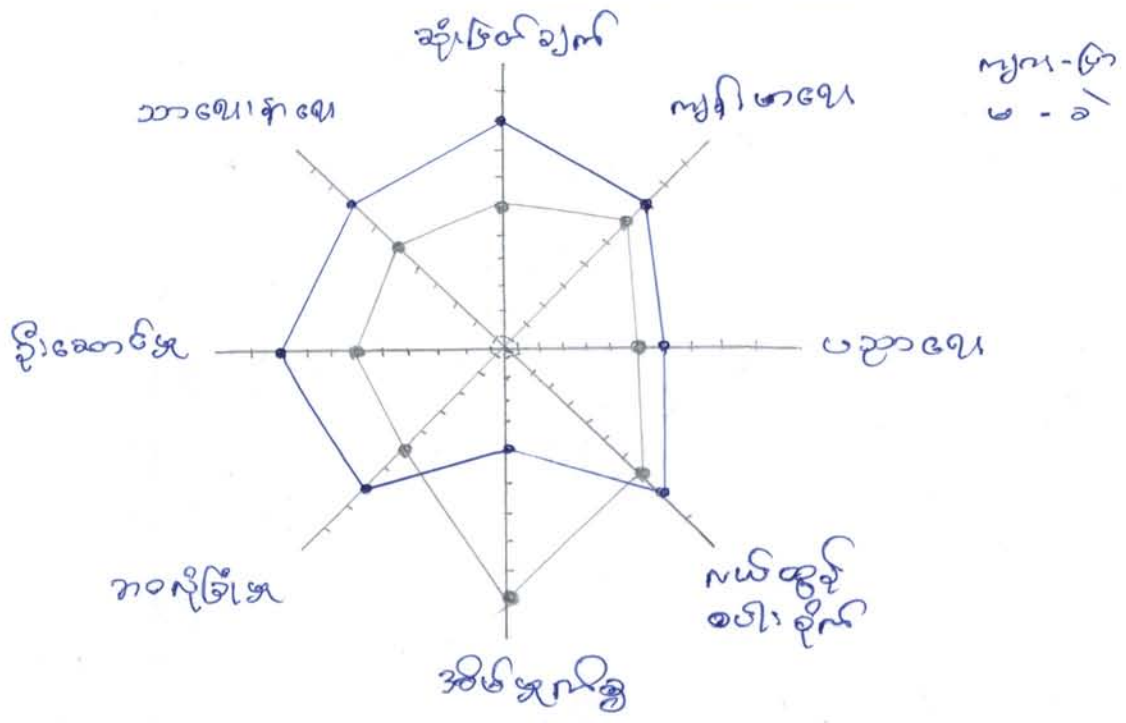

ဆုံးဖြတ်ချက်နှင့်စုစည်းမှု

အမျိုးအား နှင့် အမျိုးအမိတ်များ တန်းတူအဖွဲ့အစည်းများနှင့် မရရှိမှုများကို သိရှိစေရန် အဆင့် (၅) ဆင့် သတ်မှတ် ချိလေ့လာမှုများ ပြုလုပ်ခဲ့ပါသည်။

ဆုံးဖြတ်ချက် = ဖိအားစုတစ်စုတွင် အမျိုးအမိတ်များ၏ ဆုံးဖြတ်ချက်ချိုင်မှုသည် အမျိုးအား များစွာအား နည်းသည်ကို တွေ့ရှိရပါသည်။ ဆို. ငြောက် အသမိတ် များ၏ ဆုံးဖြတ်ချက်ချိုင်မှုကို ဖြေရှင်းနိုင်ပေးရန် လိုအပ်ပါသည်။

ကျား/မပေးစာမရွေးအောင်ရေးခြင်း

 <p>ကျား/ပိုင်ဆိုင်မှု</p>	 <p>မ/ပိုင်ဆိုင်မှု</p>	 <p>ကျား/မ ပိုင်ဆိုင်မှု</p>
<p>လယ်ထွန်ခက်၊ နွားမွေး၊ သစ်ခက်၊ ငြက်ခက်၊ ဆေးကုတ်၊ မီးခက်၊ ရေပစ်ခက်</p>	<p>မီး၊ မိုချောင်းပစ္စည်း၊ အမွတ်ပစ္စည်း၊ ခက်၊ နား၊ ခက်</p>	<p>လယ်၊ ငြက်၊ နွား၊ ကျား၊ မိုချောင်း၊ ခက်၊ မီး၊ ငြက်၊ နွား၊ ခက်၊ နွား၊ ဆီခက်</p>

သို့၊ သတ်ချက်ခြင်းရလဒ်များ

ကျား/မပေးစာမရွေးရေးခြင်း အားဖြင့် အမျိုးသားများ၏ အခွင့်အရေးပိုင်ဆိုင်မှု၊ ပိုမိုအခွင့်အရေးပိုင်ဆိုင်မှုနှင့် အမျိုးသမီးများ၏ အခွင့်အရေးပိုင်ဆိုင်မှု၊ ပိုမိုအခွင့်အရေးပိုင်ဆိုင်မှုကို မျှော်လင့်ပါသည်။

အမျိုးသားများ၏ ပိုင်ဆိုင်မှုနှင့် အမျိုးသမီးများ၏ ပိုင်ဆိုင်မှုကို နည်းနည်းနည်း ချိတ်ဆွဲပါသည်။

ရလဒ်အနေဖြင့် အမျိုးသမီးများသည် အမျိုးသားများထက် သက်ဆိုင်ရေး အခွင့်အရေးများတွင် ပါဝင်မှုရှိခြင်းကို မျှော်လင့်ပါသည်။ အခြားအမျိုးသမီးများ၏ လုပ်ဆောင်ချက်များမှာ လေးစားမှုရှိခြင်းကို မျှော်လင့်ပါသည်။

କୃତ୍ରିମ ସିମ୍ପଲିଫିକେସନ୍

(କୃତ୍ରିମ ସମାଧାନକୁ ସମାଧାନ କରିବା ପାଇଁ କୃତ୍ରିମ ସମାଧାନକୁ ସମାଧାନ କରିବା)

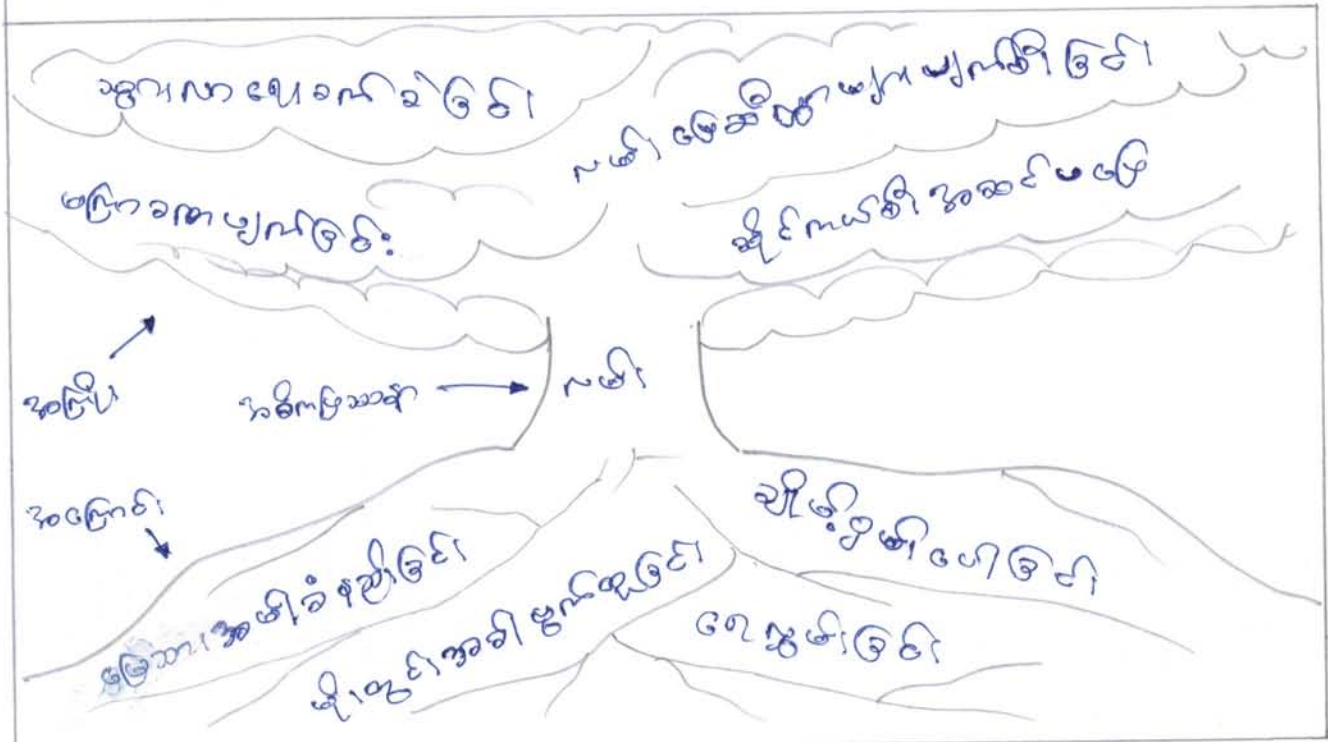

ଅଗ୍ରର ବିଭିନ୍ନ ପ୍ରକାର

୧. ଅଗ୍ର	୨. ଅଗ୍ର
୨. ଅଗ୍ର	୩. ଅଗ୍ର
୩. ଅଗ୍ର	୪. ଅଗ୍ର
୪. ଅଗ୍ର	୫. ଅଗ୍ର
୫. ଅଗ୍ର	୬. ଅଗ୍ର

ଅଗ୍ରର ବିଭିନ୍ନ ପ୍ରକାର

- ଅଗ୍ରର ବିଭିନ୍ନ ପ୍ରକାର
- ଅଗ୍ରର ବିଭିନ୍ନ ପ୍ରକାର
- ଅଗ୍ରର ବିଭିନ୍ନ ପ୍ରକାର
- ଅଗ୍ରର ବିଭିନ୍ନ ପ୍ରକାର

ကွမ်းသီးခြံကျေးရွာကော်မတီရွေးချယ်ခြင်းနှင့် ကျေးရွာဖွံ့ဖြိုးရေးအစီအစဉ် ဆောင်ရွက်မှု
မှတ်တမ်းဓာတ်ပုံများ



လူထုဗဟိုပြုစီမံကိန်း၊ စီမံကိန်းလက်စွဲ
အပိုင်း-၃

ပုံစံစ-၁ ကျေးရွာအခြေခံအချက်အလက်များ (Form PC 1)

စစ်ဆေးရေးဦးစီးဌာန

လမ်းညွှန်ချက်/ ကျေးရွာတစ်ရွာသို့ ပထမဆုံး မိတ်ဆက်ခရီးသွားရောက်သောအခါ လူထုစည်းရုံးရေးမှူးသည် ကျေးရွာခေါင်းဆောင်များအားကျေးရွာအချက်အလက်များကိုမေတ္တာရပ်ခံ၍တောင်းခံရသည်။ ဤအချက်အလက်များကိုစီမံကိန်းမိတ်ဆက်အစည်းဝေးမတိုင်မီတောင်းခံရမည်။ စီမံကိန်းမိတ်ဆက်အစည်းဝေးတွင် လူထုစည်းရုံးရေးမှူးသည် ဤအချက်အလက်များအားစစ်ဆေးပြီးမှန်ကန်အောင်ပြုလုပ်ရမည်။ ပြီးနောက်တွင် လူထုစည်းရုံးရေးမှူးမှ သတင်းအချက်အလက်ထံသို့ Tablets မှတစ်ဆင့်ဖြည့်သွင်းရမည်။

ကျေးရွာအုပ်ချုပ်ရေးမှူးအမည် - **ဦးစောဇေယျ** ကျေးရွာအုပ်ချုပ်ရေးမှူး၏ဖုန်းနံပါတ် -
 လူထုစည်းရုံးရေးမှူး၏အမည် - **စာအိုဝင်း**
 ပြည်နယ်၊ ကိုင်းဒေသကြီး - **ကရင်** မြို့နယ် - **ဗဟန်းစံပုံဖြိုး** ကျေးရွာအုပ်စု - **မင်း** ကျေးရွာ - **ကွမ်းသီးခြံ**

လူမျိုးစု	အိမ်ထောင်စုအရေအတွက်	ကိုးကွယ်သည့်ဘာသာ	အိမ်ထောင်စုအရေအတွက်
လူမျိုးစု (၁) - မွန်	၅၄	ဘာသာ(၁) - ဗုဒ္ဓ	၅၄
လူမျိုးစု (၂) -----		ဘာသာ(၂) -----	
လူမျိုးစုရော -----		ဘာသာရော -----	

လူဦးရေ	အမျိုးသား(အရေအတွက်)	အမျိုးသမီးအရေအတွက်
လူဦးရေ	၁၁၀	၃၈
အိမ်ထောင်ဦးစီး	၅၀	၄

(ခ) လက်လှမ်းမီအသုံးပြုနိုင်သည့်အဆောက်အအုံများ

စာသင်ကျောင်း	အမှတ်ခြစ်ပါ	ကျန်းမာရေး	အမှတ်ခြစ်ပါ	ဘာသာရေးအဆောက်အအုံ	အမှတ်ခြစ်ပါ
အထက်တန်းကျောင်း	<input type="checkbox"/>	ဆေးရုံ	<input checked="" type="checkbox"/>	စေတီ	<input checked="" type="checkbox"/>
အလယ်တန်းကျောင်း	<input type="checkbox"/>	ကျန်းမာရေးဌာန	<input checked="" type="checkbox"/>	ဘုန်းကြီးကျောင်း	<input checked="" type="checkbox"/>
မူလတန်းကျောင်း	<input type="checkbox"/>	ကျန်းမာရေးဌာနခွဲ	<input type="checkbox"/>	ဟိန္ဒူဘုရားကျောင်း	<input type="checkbox"/>
မူကြိုကျောင်း	<input type="checkbox"/>	ဆေးပေးခန်း	<input checked="" type="checkbox"/>	ခရစ်ယာန်ကျောင်း	<input type="checkbox"/>
အခြား	<input type="checkbox"/>	အခြား	<input type="checkbox"/>	ဗလီ	<input type="checkbox"/>
				အခြား	<input type="checkbox"/>
မှတ်ချက် မရှိ		မှတ်ချက်		မှတ်ချက်	

လူထုဗဟိုပြုစီမံကိန်းစီမံကိန်းလက်စွဲ
အပိုင်း-၃

(ဂ) ကျွမ်းကျင်သူများမှတ်တမ်း ၊ ကျေးရွာတွင်နေထိုင်သော သို့မဟုတ် တခြားရွာမှလာရောက်သောကျွမ်းကျင်သူများ

(၁) စာသင်ကျောင်း			(၂) ကျန်းမာရေး			(၃) လက်မှုပညာရှင်		
	ရွာတွင်နေထိုင်သူ	အခြားရွာမှလာသူ		ရွာတွင်နေထိုင်သူ	အခြားရွာမှလာသူ		ရွာတွင်နေထိုင်သူ	အခြားရွာမှလာသူ
မူလတန်းပြဆရာ၊ ဆရာမ	<input type="checkbox"/>	<input checked="" type="checkbox"/>	ဆရာဝန်	<input checked="" type="checkbox"/>	<input type="checkbox"/>	လက်သမား	<input checked="" type="checkbox"/>	<input type="checkbox"/>
အထက်တန်းပြဆရာ၊ ဆရာမ	<input type="checkbox"/>	<input type="checkbox"/>	လက်ထောက်ကျန်းမာရေးမှူး	<input type="checkbox"/>	<input type="checkbox"/>	ပန်းရံ	<input checked="" type="checkbox"/>	<input type="checkbox"/>
အလယ်တန်းပြဆရာ၊ ဆရာမ	<input type="checkbox"/>	<input type="checkbox"/>	အမျိုးသမီးကျန်းမာရေးဆရာမ	<input type="checkbox"/>	<input type="checkbox"/>	လျှပ်စစ်ဆိုင်ရာ	<input type="checkbox"/>	<input type="checkbox"/>
မူကြိုဆရာ၊ ဆရာမ	<input type="checkbox"/>	<input type="checkbox"/>	အရံသားဖွား	<input type="checkbox"/>	<input type="checkbox"/>	ရေပိုက်သွယ်သူ	<input type="checkbox"/>	<input type="checkbox"/>
အခြား	<input type="checkbox"/>	<input type="checkbox"/>	ပြည်သူ့ကျန်းမာရေးလုပ်သား (၁)/(၂)	<input type="checkbox"/>	<input type="checkbox"/>	စက်ပြင်ဆရာ	<input checked="" type="checkbox"/>	<input type="checkbox"/>
မှတ်ချက်			မှတ်ချက်			မှတ်ချက်		

(ဃ) ကျေးရွာသို့ ရောက်ရှိနိုင်သည့်လမ်းအခြေအနေ / ကျေးရွာတစ်ရွာသည် ၎င်း၏ကျေးရွာအုပ်စုနှင့် ဆက်သွယ်ထားသောလမ်းအခြေအနေ (အောက်ပါတို့ကိုပိုင်းပါ)

- ကျောက်ကြမ်းလမ်း
- ကျောက်ခင်းလမ်း
- ကတ္တရာလမ်း
- မြေသားလမ်း
- ကွန်ကရစ်လမ်း
- လူသွားလမ်း
- မော်တော်ဆိုင်ကယ်လမ်း
- အခြား _____

(င) ကျေးရွာဖွံ့ဖြိုးမှုစီမံချက်

- (၁) လူထုဗဟိုပြုစီမံကိန်းမစတင်မီ ဤကျေးရွာတွင်ကျေးရွာဖွံ့ဖြိုးမှုစီမံချက်ရှိခဲ့ပါသလား? ပိုင်းပါ
ရှိပါသည်/မရှိပါ/မသိပါ
- (၂) ရှိခဲ့ပါလျှင် ဤစီမံချက်ကို မည်သည့် ခုနှစ်တွင်ပြင်ဆင်ခဲ့ပါသနည်း? နှစ် _____ /မသိပါ ၂၀၁၅
- (၃) ဤစီမံချက်ကို ပြုပြင်ဆင်ရာတွင် ပြုခဲ့ပါသလား? ပြုခဲ့ပါသည်/မပြုခဲ့ပါ /မသိပါ

(စ) ခရီးအကွာအဝေး

- (၁) ဤကျေးရွာ၏ဗဟိုမှ၎င်းကျေးရွာအုပ်စု၏ဗဟိုအထိခရီးမိုင်မည်မျှကွာဝေးသနည်း? မိုင် _____ /မသိပါ
 - (၂) ဤကျေးရွာမှ ၎င်းကျေးရွာအုပ်စုဗဟိုအထိသွားလာရာတွင်ကြာမြင့်သည့်အချိန်
- ခြောက်သွေ့ရာသီတွင်ကြာချိန် ----- လမ်း၊ ဖျော့ကံ (၂၅) နာရီ
ထော်လာဂျီ/မော်တော်ဆိုင်ကယ်/ခြေလျှင်/လား/မော်တော်ဘုတ်/အခြား -----
- မိုးရာသီတွင်ကြာချိန် ----- လမ်း၊ ဖျော့ကံ (၂၅) နာရီ
ထော်လာဂျီ/မော်တော်ဆိုင်ကယ်/ခြေလျှင်/လား/မော်တော်ဘုတ်/အခြား -----

(ဆ) ပတ်ဝန်းကျင်ဆိုင်ရာသဘာဝဘေးအန္တရာယ် -

- ဤကျေးရွာတွင်ကြေးခြင်းကဲ့သို့ သဘာဝဘေးအန္တရာယ်ကျရောက်ဖူးခြင်းရှိပါသလား။
- မရှိပါ
- ရှိပါသည် ရှိလျှင်ဖော်ပြပါ ----- ရေ/တံ ၂၀၁၃



လူထုဗဟိုပြုစီမံကိန်း၊စီမံကိန်းလက်စွဲ

အပိုင်း-၃

ပုံစံ စ-၂ - စီမံကိန်းစက်ဝန်းအချိန်ဇယား (PC 2)

စောဇော်ထွန်း

လမ်းညွှန်ချက်-သက်ဆိုင်ရာလူထုစည်းရုံးရေးမှူး/လက်ထောက်နည်းပညာနည်းပညာမှူးများမှ စီမံကိန်းစက်ဝန်းအဆင့်တစ်ခုစီ ပြီးစီးတိုင်းကျေးရွာနှင့် ကျေးရွာအုပ်စု အတွက်ဤပုံစံကိုဖြည့်သွင်းရမည်။

စည်းရုံးရေးမှူး/ဝန်ထမ်း အမည် - စောဇော်ထွန်း၊ နော်စိုင်းဇော်

နေ့စွဲ - ၂၀၂၀.၀၆.၂၅

စက်ဝန်းအားအမှတ်ခြစ်ပါ စက်ဝန်း(၁) စက်ဝန်း(၂) စက်ဝန်း(၃)
 စက်ဝန်း(၄)

ပြည်နယ်/တိုင်း ကရင် မြို့နယ် အာဒွေးမြို့နယ် ကျေးရွာအုပ်စု ခေ ကျေးရွာ ကျွန်းသစ်

စီမံကိန်းဆောင်ရွက်မှုအဆင့်များ	နေ့စွဲ		အစည်းအဝေးတွင်တက်ရောက်သူအရေအတွက်			
	စတင်သည့်နေ့	ပြီးဆုံးသည့်နေ့	အမျိုးသား အရေအတွက်	အမျိုးသမီးအ ရေအတွက်	အိမ်ထောင်စုအရေ အတွက်	လူမျိုးစုတက်ရောက်သူ အရေအတွက်နှင့် လူမျိုးစုအမည်
၁. ကျေးရွာစီမံကိန်း မိတ်ဆက်အစည်းအဝေး	၂၅.၀၆.၂၀၂၀	၂၅.၀၆.၂၀၂၀	၂၈	၁၉	၄၇	၄၇ မွန်
၂. ကျေးရွာဖွံ့ဖြိုးရေး စီမံချက်ရေးဆွဲခြင်း အစည်းအဝေး	၂၅.၀၆.၂၀၂၀	၂၅.၀၆.၂၀၂၀	၂၈	၁၉	၄၇	၄၇ မွန်
၃. ကျေးရွာအုပ်စု လုပ်ငန်း ဆုံးဖြတ်ချက်ချသည့်အစည်းအဝေး	၂၀.၂.၂၀၂၀	၂၀.၂.၂၀၂၀	၄၄	၂၄	၆၈	၆၈ မွန်၊ နော်စိုင်းဇော်
၄. မြို့နယ်အဆင့်စီမံကိန်းရေးဆွဲရေးနှင့်အ ကောင်အထည်ဖော်ရေးကော်မတီ၏ စီမံကိန်း သုံးသပ်မှုအစည်းအဝေး			မလို	မလို	မလို	မလို
၅. မြို့နယ် စီမံကိန်းရေးဆွဲရေးနှင့်အကောင်အထည်ဖော်ရေးကော် မတီ၏ဆုံးဖြတ်မှုကို ရွာသို့အသိပေးအကြောင်း ကြားသည့်အစည်းအဝေး	၂၉.၅.၂၀၂၀	၂၉.၅.၂၀၂၀	၁၃	၁၃	၂၆	၂၆ မွန်
၆. စီမံကိန်းလုပ်ငန်းခွဲစီမံချက်ရေးဆွဲခြင်း အစည်းအဝေး	မလို	မလို	မလို	မလို	မလို	မလို
၆.၁။ စီမံကိန်းလုပ်ငန်း အကောင်အထည်ဖော် ရေးအစီအစဉ် ရေးဆွဲခြင်း	၂၉.၅.၂၀၂၀	၂၉.၅.၂၀၂၀	၄	၄	၈	၈ မွန်
၆.၂။ ဝယ်ယူရေးအစီအစဉ် ရေးဆွဲခြင်း	၂၉.၅.၂၀၂၀	၂၉.၅.၂၀၂၀	၄	၄	၈	၈ မွန်



လူထုဗဟိုပြုစီမံကိန်း၊ စီမံကိန်းလက်စွဲ
အပိုင်း-၃

၆.၃။ ဘဏ္ဍာရေးကုန်ကျမှု လျာထားအစီအစဉ် ရေးဆွဲခြင်း	၁.၆.၂၀၁၆	၁.၆.၂၀၁၆	၆	၆	၁၂	၈၂၁၂
၆.၄။ ပြင်/ထိန်းအစီအစဉ် ရေးဆွဲခြင်း	၂၉.၅.၂၀၁၆	၂၉.၅.၂၀၁၆	၄	၄	၈	၄၅၈
၇. စီမံကိန်းလုပ်ငန်းခွဲ တိုးတက်မှု စောင့်ကြည့်လစဉ်အစည်းအဝေး	မလို	မလို	မလို	မလို	မလို	မလို
၇.၁။ အစည်းအဝေး ပထမအကြိမ်						
၇.၂။ အစည်းအဝေး ဒုတိယအကြိမ်						
၇.၃။ အစည်းအဝေး တတိယအကြိမ်						
၈. စီမံကိန်းလုပ်ငန်းခွဲ အပြီးသတ်စစ်ဆေးခြင်း အစည်းအဝေး						
၉. လူထုစစ်ဆေးပွဲအစည်းအဝေး						



လူထုဗဟိုပြုစီမံကိန်းစီမံကိန်းလက်စွဲ

အပိုင်း-၃

ပုံစံ ၈-၃ ကျေးရွာဖွံ့ဖြိုးရေး ဦးစားပေးအစီအစဉ် (Form PC 3)

လမ်းညွှန် ချက် /အဆင့်(၃)ကျေးရွာမှော်မှန်းချက်အစည်းအဝေးပြီးဆုံးသောအခါ ကျေးရွာစီမံကိန်း အထောက်အကူပြု ကော်မတီသည် လူထုစည်းရုံးရေးမှူးအကူအညီဖြင့် ဤပုံစံကိုပြည့်စုံအောင် ဖြည့်သွင်းရမည်။ အားလုံးသော အခက်အခဲ အတားအဆီးများ၊ ဖွံ့ဖြိုးမှုဦးစားပေးအစီအစဉ်များလူထုဗဟိုပြုစီမံကိန်း၏ ရန်ပုံငွေအရင်းအမြစ်နှင့် မသက်ဆိုင်သည့် လုပ်ငန်းများ အားလုံးကိုဖော်ပြရမည်။

လူထုစည်းရုံးရေးမှူး/ဝန်ထမ်း အမည်

နေ့စွဲ 16.3.2016 စက်ဝန်းအား အမှတ်ခြစ်ပါ (✓) မှတ်ဝန်း(၁) □ စက်ဝန်း(၂) □ စက်ဝန်း(၃) □ စက်ဝန်း(၄)

ပြည်နယ်/တိုင်း မြို့နယ် ကျေးရွာအုပ်စု ကျေးရွာ ကွမ်းသီးမြို့

က. အခက်အခဲအတားအဆီးများအားလေးစွာရှင်း - ယခုလက်ရှိအခြေအနေတွင်ဤကျေးရွာဖွံ့ဖြိုးတိုးတက်ရေးအတွက် အဓိကအခက်အခဲအတားအဆီးများသည် မည်သည်များဖြစ်ပါသနည်း(အမျိုးသား/သမီး အနည်းဆုံးအခက်အခဲ ၅ ခုစီဖော်ပြပါ)

အမျိုးသား အဖွဲ့မှတင်ပြသောအခက်အခဲအတားအဆီးများ		အမျိုးသမီး အဖွဲ့မှတင်ပြသောအခက်အခဲအတားအဆီးများ	
၁	တံတားပျက်စီးနေ၍ ဖမ်းဖမ်းဆက် ဆွယ်ကျဆက်ခံ	၁	စာသင်ကျောင်း ဓာတ်လျှပ်စီးစနစ် မပြင်ဆင်ခြင်း
၂	စာသင်ကျောင်း ဓာတ်လျှပ်စီးစနစ် မပြင်ဆင်ခြင်း	၂	ဖမ်းဖမ်းဆက် ဆွယ်ကျဆက်ခံ မပြင်ဆင်ခြင်း
၃	ရွာတွင်း မီး ဓာတ်လျှပ်စီး စနစ် မပြင်ဆင်ခြင်း	၃	တံတားပျက်စီး ဖမ်းဖမ်းဆက် ဆွယ်ကျဆက်ခံ
၄	ရိပ်သာပုံစံပေးမှု မရှိခြင်း	၄	ရွာတွင်း မီး ဓာတ်လျှပ်စီး စနစ် မပြင်ဆင်ခြင်း
၅	ဖမ်းဖမ်းဆက် ဆွယ်ကျဆက်ခံ မပြင်ဆင်ခြင်း	၅	ရွာတွင်း ဓာတ်လျှပ်စီးစနစ် မပြင်ဆင်ခြင်း

၆။ ရွာတွင်း ဓာတ်လျှပ်စီးစနစ် မပြင်ဆင်ခြင်း၊ ရိပ်သာပုံစံပေးမှု မရှိခြင်း၊ ရွာတွင်း မီး ဓာတ်လျှပ်စီး စနစ် မပြင်ဆင်ခြင်း၊ ခ. မှော်မှန်းခြင်း- နောင်လာမည့် (၅) နှစ် အတွင်း ကျေးရွာဖွံ့ဖြိုးရေး မှော်မှန်းလျာထားချက်များအား တင်ပြပါ။

အမျိုးသားအဖွဲ့မှတင်ပြသောမှော်မှန်းချက်များ		အမျိုးသမီးအဖွဲ့မှတင်ပြသောမှော်မှန်းချက်များ	
၁	ကတ္တရာ ဝန်ထမ်း ချိတ်မည်	၁	တိုက်ဖြင့် ဓာတ်ဆောင်ထားသော
၂	တိုက်ဖြင့် ဓာတ်ဆောင်ထားသော ဓာတ်လျှပ်စီး ချိတ်မည်	၂	တိုက်ဖြင့် ဓာတ်ဆောင် ထားသော ဓာတ်လျှပ်စီး ချိတ်မည်
၃	ဆိလပ်ကား ချစ်ဖြင့် ဖိ ချိတ်မည်	၃	ကတ္တရာဖြင့် ဓာတ်ဆောင် ထားသော ဝန်ထမ်း ချိတ်မည်
၄	တိုက်ဖြင့် ဓာတ်ဆောင် ထားသော ရိပ်သာ ချိတ်မည်	၄	ဆိလပ်ကား ချစ်ဖြင့် ဖိ ချိတ်မည်
၅	ကတ္တရာ ဝန်ထမ်း ချိတ်မည်	၅	ကတ္တရာ ဝန်ထမ်း ချိတ်မည်

၆။ ရွာတွင်း ချိတ်မည် (ရွာတွင်း) ၆။ တိုက်ဖြင့် ဓာတ်ဆောင် ထားသော ရိပ်သာ ပုံစံပေးမှု မရှိခြင်း

လူထုဗဟိုပြုစီမံကိန်းစီမံကိန်းလက်စွဲ
အပိုင်း-၃

ဂ. ဤကျေးရွာ၏ လာမည့် (၄)နှစ်အတွက် ဦးစားပေး ဖွံ့ဖြိုးတိုးတက်မှု လုပ်ငန်း အစီအစဉ်များအားဖော်ပြပါ။
(လူထုဗဟိုပြုစီမံကိန်း ရံပုံငွေအတွက် အဆိုပြုသော အစီအစဉ်များကိုဦးစားပေး အဆင့်အလိုက်ဖော်ပြပြီး ကျန်လူထုဗဟိုပြု စီမံကိန်း ရန်ပုံငွေအရင်းအမြစ်နှင့် မပတ်သက်သည့်အစီအစဉ်များလည်းဖော်ပြရန်ဖြစ်သည်)

	ကျေးရွာအတွက်ဦးစားပေးဖွံ့ဖြိုး တိုးတက်မှု လုပ်ငန်းစဉ်များ	အဆိုပြုသူ (အမျိုးသားများ/ အမျိုးသမီးများ/ အမျိုးသား+အမျိုး သမီး)	လူထုဗဟိုပြုစီမံကိန်းအတွက်အ ဆိုပြုသည် (ဦးစားပေးအဆင့် အလိုက် ဖော်ပြပါ)	ခန့်မှန်း ကုန်ကျ စရိတ်	အကျိုးခံစား ခွင့်ရှိသူခန့် မှန်းခြေ အရေ အတွက်
၁	ဆီယာဖွဲ့စည်းရေး	မအိ: ၁၁၀ မအိ: ၁၀၀		၇၆,၀၀,၀၀၀	၁၄၈
၂	ကျောက်ဆင်းယဇ်			၅၀,၀၀,၀၀၀	၁၄၈
၃	မူလကျေးကျောင်း			၄၀,၀၀,၀၀၀	၁၄၈
၄	ကိစ္စတူဆွေ			၈၀,၀၀,၀၀၀	၁၄၈
၅	ကတ္တလီတီယံ			၁၀၀,၀၀,၀၀၀	၃၀
၆	ရိပ်သာ			၃၀,၀၀,၀၀၀	၃၀
၇					
၈					
၉					
၁၀					
၁၁					
၁၂					

ဥက္ကဋ္ဌ၊ ကျေးရွာစီမံကိန်းအထောက်အကူပြုကော်မတီမှအတည်ပြုသည်။

အမည် ဦးအောင် လက်မှတ် အောင် နေ့စွဲ ၁၅.၁.၂၀၁၆



လူထုပတ်ဝန်းကျင်ထိခိုက်စွန့်ခွာမှုဆိုင်ရာ အစီအစဉ်

အပိုင်း-၃

ပုံစံ ၈-၄ ကျေးရွာအုပ်စုစီမံကိန်းလုပ်ငန်းခွဲရွေးချယ်ခြင်းပုံစံ

၀၆၉၆

လမ်းညွှန်ချက်။ ကျေးရွာအုပ်စုစီမံချက်ရေးဆွဲသည့်အစည်းအဝေးတွင် ဤပုံစံအားလူထုစည်းရုံးရေးမှူး / လက်ထောက်နည်းပညာမှူးတို့၏ အကူအညီဖြင့်ပြည့်စုံစွာ ဖြည့်သွင်းရမည်။ ဤပုံစံအားပြည့်စုံစွာဖြည့်သွင်းပြီးပါကကျေးရွာအုပ်စုဖွံ့ဖြိုးတိုးတက်ရေးစီမံချက်တွင်နောက်ဆက်တွဲအဖြစ်တွဲထားရမည်။ CF မှ အချက်အလက်များကို MIS သို့ ထည့်သွင်းရမည်။

ကျေးရွာစည်းရုံးရေးမှူး/ဝန်ထမ်းအမည် ခေါင်းကလေး၊ ဝိဇာတမာမာ

နေ့စွဲ ၂၀၂၂-၂၀၂၃ စက်ဝန်းအားအမှတ်ခြစ်ပေးပါ(✓) ဖက်ဝန်း(၁) □ ဖက်ဝန်း(၂) □ ဖက်ဝန်း(၃) □ ဖက်ဝန်း(၄) □

ပြည်နယ်/တိုင်း ကရင် မြို့နယ် ကလေး၊ ဝိဇာတမာမာ ကျေးရွာအုပ်စု ၆

21

၅၁

ကျေးရွာအမည်	ဆောင်ရွက်မည့် လုပ်ငန်းများ	အတိုင်းအတာ	ခန့်မှန်း တိုက်ရိုက်အကျိုး ခံစားခွင့်ရှိသူများ	အဆိုပြုတင်ပြသူ	ခန့်မှန်းကုန်ကျစရိတ်			
					စီမံကိန်းမှ ထည့်ဝင်မှု	ကျေးရွာမှ ထည့်ဝင်မှု	အခြားထည့်ဝင်မှု (ဖော်ပြပါ) ထည့်ဝင်ငွေ အမည်/အဖွဲ့	စုစုပေါင်း
ထီးပတ်လှည့်ပွဲ ဟောကင်း	၆၇၆၇၇၆ ကန်ဖြူဖြူ	၁၀'x၁၀'x၇' (၄၈၀'x၄၈၀'x၇')	၂၃၃	<input type="checkbox"/> ကျား <input checked="" type="checkbox"/> မ <input type="checkbox"/> ကျား+မ	၈၀၀၀၀၀၀			၈၀၀၀၀၀၀
ခွေး	စင်မြေပန်း	၅၂၅၀'x၁၂'x၆'	၁၆၃	<input type="checkbox"/> ကျား <input type="checkbox"/> မ <input checked="" type="checkbox"/> ကျား+မ	၅၂၅၀၀၀၀၀			၅၂၅၀၀၀၀၀
ဆီဆုံ	ကျောင်းဖြူ (ဟိုတယ်)	၃၈'x၂၅'x၁၅'	၆၅	<input type="checkbox"/> ကျား <input type="checkbox"/> မ <input checked="" type="checkbox"/> ကျား+မ	၃၃၀၀၀၀၀			၃၃၀၀၀၀၀
ကျယ်ရွာဘင်	စာသင်ကျောင်း ဖြူဖြူ (ဟိုတယ်)	၄၈'x၂၁'x၁၅'	၇၆	<input type="checkbox"/> ကျား <input type="checkbox"/> မ <input checked="" type="checkbox"/> ကျား+မ	၇၆၀၀၀၀၀			၇၆၀၀၀၀၀
ကျောက်ကျောက်	ကျောင်းကျောက်	၆၀'x၂၀'	၁၃၀	<input type="checkbox"/> ကျား <input type="checkbox"/> မ <input checked="" type="checkbox"/> ကျား+မ	၁၃၀၀၀၀၀			၁၃၀၀၀၀၀

22

၅၂

23

၅၃

24

၅၄

25

၅၅

ရာထူး ကျေးရွာအုပ်စု စီ/ထောက်ကော်မတီ ဥက္ကဋ္ဌ

အမည် ဦးစိုးကင်း

လက်မှတ် [Signature]

ရက်စွဲ ၂၀၂၂-၂၀၂၃

မခွင့်

၆



လူထုဗဟိုပြုစီမံကိန်းစီမံကိန်းလက်စွဲ
အပိုင်း-၃
ပုံစံ ၈-၄ ကျေးရွာအုပ်စုစီမံကိန်းလုပ်ငန်းခွဲရွေးချယ်ခြင်းပုံစံ

လမ်းညွှန်ချက်။ ။ ကျေးရွာအုပ်စုစီမံချက်ရေးဆွဲသည့်အစည်းအဝေးတွင် ဤပုံစံအားလူထုစည်းရုံးရေးမှူး / လက်ထောက်နည်းပညာမှူးတို့၏ အကူအညီဖြင့်ပြည့်စုံစွာ ဖြည့်သွင်းရမည်။ ဤပုံစံအားပြည့်စုံစွာဖြည့်သွင်းပြီးပါကကျေးရွာအုပ်စုဖွံ့ဖြိုးတိုးတက်ရေးစီမံချက်တွင်နောက်ဆက်တွဲအဖြစ်တွဲထားရမည်။ CF မှ အချက်အလက်များကို MIS သို့ ထည့်သွင်းရမည်။

ကျေးရွာစည်းရုံးရေးမှူး/ဝန်ထမ်းအမည် ခေါင်းကလေး ဦး၊ ဝိဇာဏာဗာဠ

နေ့စွဲ ၂၀၂၂.၂.၂၀၂၆ စက်ဝန်းအားအမှတ်ခြစ်ပေးပါ(✓)စက်ဝန်း(၁) စက်ဝန်း(၂) စက်ဝန်း(၃) စက်ဝန်း(၄)

ပြည်နယ်/တိုင်း ကရင် မြို့နယ် ကြာစင်း ညွှန်ကြားရေးမှူးရုံး၊ ကျေးရွာအုပ်စု ခေတ္တ

ကျေးရွာအမည်	ဆောင်ရွက်မည့် လုပ်ငန်းများ	အတိုင်းအတာ	ခန့်မှန်း တိုက်ရိုက်အကျိုး ခံစားခွင့်ရှိသူများ	အဆိုပြုတင်ပြသူ	ခန့်မှန်းကုန်ကျစရိတ်			
					စီမံကိန်းမှ ထည့်ဝင်မှု	ကျေးရွာမှ ထည့်ဝင်မှု	အခြားထည့်ဝင်မှု (ဖော်ပြပါ) ထည့်ဝင်ငွေ အမည်/အဖွဲ့	စုစုပေါင်း
၂၀ တရုတ်ဖော်	မြေညှိရေး လမ်း၊ ဖောက်ခြင်း စက်ကွေး (၂၆၇၀ x ၃၀၀၀)	၅၂၅၀ x ၁၂' x ၆"	၁၅၀	<input type="checkbox"/> ကျား <input type="checkbox"/> မ <input checked="" type="checkbox"/> ကျား+ မ	၃၇၀၀၀၀၀			၃၇၀၀၀၀၀
၂၇ ကွမ်းသီးခြံ	မြေညှိရေးလမ်း	၃၀၀၀ x ၁၀' x ၆"	၁၄၈	<input type="checkbox"/> ကျား <input type="checkbox"/> မ <input checked="" type="checkbox"/> ကျား+ မ	၂၆၀၀၀၀၀			၂၆၀၀၀၀၀
				<input type="checkbox"/> ကျား <input type="checkbox"/> မ <input type="checkbox"/> ကျား+ မ				
				<input type="checkbox"/> ကျား <input type="checkbox"/> မ <input type="checkbox"/> ကျား+ မ				
				<input type="checkbox"/> ကျား <input type="checkbox"/> မ <input type="checkbox"/> ကျား+ မ				

ရာထူး ကျေးရွာအုပ်စု စီ/ထောက်ကော်မတီ ဥက္ကဋ္ဌ

အမည် ဦးနီကောင်း

လက်မှတ်

ရက်စွဲ ၂၀၂၂.၂.၂၀၂၆

၀၃၃၄

၃၈၄၀၀၀၀၀



လူထုဗဟိုပြုစီမံကိန်း/စီမံကိန်းလက်စွဲ

အပိုင်း-၃ ။

ပုံစံ - ၈-၁၂ - အစည်းအဝေးတက်ရောက်သူများ (FORM PC 12)

လမ်းညွှန်၊ စီမံကိန်း အစည်းအဝေးအားလုံးတွင် အသုံးပြုရန်၊ လူထုစည်းရုံးရေးမှူးက ကျေးရွာသို့ တွင်းဆင်းစဉ် စစ်ဆေး၍ ပုံစံ ၂ စီမံကိန်းစက်ဝန်းအချိန်ဇယားပါ အစည်းအဝေးတက်ရောက်သူများစာရင်းကို ဖြည့်သွင်းရန်

စည်းရုံးရေးမှူးအမည် - စောဇော်ထွန်း၊ မြန်မာ့ပြည်ထောင်စု

ရက်စွဲ။ ၅/၅/၂၀၂၁

စီမံကိန်းစက်ဝန်းအမှတ်ဖြစ်ပါ(✓) စက်ဝန်း(၁) စက်ဝန်း(၂) စက်ဝန်း(၃) စက်ဝန်း(၄)

ပြည်နယ်/ တိုင်းဒေသကြီး ကရင်ပြည်နယ်

မြို့နယ် ကသာဒေသနယ်

ကျေးရွာအုပ်စု ရေဦး

ကျေးရွာ ကွမ်းစိမ်း

အစည်းအဝေးခေါင်းစဉ်။ ပဏာမထုတ်ဖော်အစည်းအဝေး

စဉ်	အမည်	ကျား (✓)	မ (✓)	အိမ်ထောင်စုကိုယ်စားလှယ်(✓) ^(၁)	လူမျိုး	လက်မှတ်
၁	ဒေါ်အေးစွယ်	✓		✓	ဗမာ	ဒေါ်အေးစွယ်
၂	ဒေါ်အိမ်စိမ်း	✓		✓		ဒေါ်အိမ်စိမ်း
၃	ဒေါ်အေး	✓		✓		ဒေါ်အေး
၄	ဒေါ်အိမ်စိမ်း	✓	✓			ဒေါ်အိမ်စိမ်း
၅	ဒေါ်အေး	✓	✓			ဒေါ်အေး
၆	ဒေါ်အိမ်စိမ်း		✓	✓		ဒေါ်အိမ်စိမ်း
၇	ဒေါ်အိမ်စိမ်း		✓	✓		ဒေါ်အိမ်စိမ်း
၈	ဒေါ်အိမ်စိမ်း		✓	✓		ဒေါ်အိမ်စိမ်း
၉	ဒေါ်အိမ်စိမ်း		✓	✓		ဒေါ်အိမ်စိမ်း
၁၀	ဒေါ်အိမ်စိမ်း		✓	✓		ဒေါ်အိမ်စိမ်း
၁၁	ဒေါ်အိမ်စိမ်း		✓	✓		ဒေါ်အိမ်စိမ်း
၁၂	ဒေါ်အိမ်စိမ်း		✓	✓		ဒေါ်အိမ်စိမ်း
၁၃	ဒေါ်အိမ်စိမ်း		✓	✓		ဒေါ်အိမ်စိမ်း
၁၄	ဒေါ်အိမ်စိမ်း		✓	✓		ဒေါ်အိမ်စိမ်း
	စုစုပေါင်း	?	၁၀	၁၃		၁၃/၅/၂၀၂၁

(၁) အိမ်ထောင်စုစီစီးဖြစ်ရန်မလိုပါ။ အမျိုးသား/အမျိုးသမီး အိမ်ထောင်စု တစ်စုကို ကိုယ်စားပြုသူမည်သူမဆို အမှတ်ခြစ်ပါ။



လူထုဗဟိုပြုစီမံကိန်း၊စီမံကိန်းလက်စွဲ

အပိုင်း-၃ ။

ပုံစံ - ၈-၁၂ - အစည်းအဝေးတက်ရောက်သူများ (FORM PC 12)

လမ်းညွှန်၊ စီမံကိန်း အစည်းအဝေးအားလုံးတွင် အသုံးပြုရန်၊ လူထုစည်းရုံးရေးမှူးက ကျေးရွာသို့ ကွင်းဆင်းစဉ် စစ်ဆေး၍ ပုံစံ ၂ စီမံကိန်းစက်ဝန်းအချိန်ဇယားပါ အစည်းအဝေးတက်ရောက်သူများစာရင်းကို ဖြည့်သွင်းရန်

စည်းရုံးရေးမှူးအမည် - ဆာဂျီဗို. ၁၆၃၅၀၉၈၈၈၈

ရက်စွဲ။ ၅၅ ၁၀၉.၂.၂၀၁၉ စီမံကိန်းစက်ဝန်းအမှတ်ဖြစ်ပါ(✓) စက်ဝန်း(၁) စက်ဝန်း(၂) စက်ဝန်း(၃) စက်ဝန်း(၄)

ပြည်နယ်/ တိုင်းဒေသကြီး ကရင် မြို့နယ် ဣန္ဒာဓိပတိ ကျေးရွာအုပ်စု စိုင်း ကျေးရွာ ကွန်းသီးမြို့

အစည်းအဝေးခေါင်းစဉ်။ ပထမအကြိမ်အစည်းအဝေး

စဉ်	အမည်	ကျား (✓)	မ (✓)	အိမ်ထောင်စုကိုယ်စားလှယ်(✓) ^(၁)	လူမျိုး	လက်မှတ်
၁၄	ဇော်အောင်		✓		အိမ်ထောင်စုကိုယ်စားလှယ်	ဇော်အောင်
၁၅	ဇော်အောင်		✓			ဇော်အောင်
၁၆	ဇော်အောင်		✓			ဇော်အောင်
၁၇	ဇော်အောင်		✓			ဇော်အောင်
၁၈	ဇော်အောင်		✓			ဇော်အောင်
၁၉	ဇော်အောင်		✓			ဇော်အောင်
၂၀	ဇော်အောင်		✓			ဇော်အောင်
၂၁	ဇော်အောင်		✓			ဇော်အောင်
၂၂	ဇော်အောင်	✓				ဇော်အောင်
၂၃	ဇော်အောင်	✓		✓		ဇော်အောင်
၂၄	ဇော်အောင်	✓				ဇော်အောင်
၂၅	ဇော်အောင်	✓		✓		ဇော်အောင်
၂၆	ဇော်အောင်	✓		✓		ဇော်အောင်
	စုစုပေါင်း	၅	၈	၁၃		

(၁) အိမ်ထောင်စုကိုယ်စားလှယ်ဖြစ်ရန်မလိုပါ။ အမျိုးသား/အမျိုးသမီး အိမ်ထောင်စု တစ်စုကို ကိုယ်စားပြုသူမည်သူမဆို အမှတ်ခြစ်ပါ။



လူထုဗဟိုပြုစီမံကိန်း/စီမံကိန်းလက်စွဲ

အပိုင်း-၃ ။

ပုံစံ - ၈-၁၂ - အစည်းအဝေးတက်ရောက်သူများ (FORM PC 12)

လမ်းညွှန်၊ စီမံကိန်း အစည်းအဝေးအားလုံးတွင် အသုံးပြုရန်၊ လူထုစည်းရုံးရေးမှူးက ကျေးရွာသို့ တွင်းဆင်းစဉ် စစ်ဆေး၍ ပုံစံ ၂ စီမံကိန်းစက်ဝန်းအချိန်ဇယားပါ အစည်းအဝေးတက်ရောက်သူများစာရင်းကို ဖြည့်သွင်းရန်

စည်းရုံးရေးမှူးအမည် - ရွှေရတနာ၊ ရွှေစံရွှေစံ

ရက်စွဲ။ ၁၅.၀၅.၂၀၂၀ စီမံကိန်းစက်ဝန်းအမှတ်ဖြစ်ပါ(✓) စက်ဝန်း(၁) စက်ဝန်း(၂) စက်ဝန်း(၃) စက်ဝန်း(၄)

ပြည်နယ်/ တိုင်းဒေသကြီး ကရင် မြို့နယ် ဩဒါဒါ ကျေးရွာအုပ်စု ခရိုင် ကျေးရွာ ကွမ်းတီး

အစည်းအဝေးခေါင်းစဉ်။ လူထုဗဟိုပြုစီမံကိန်းအစည်းအဝေး

စဉ်	အမည်	ကျား (✓)	မ (✓)	အိမ်ထောင်စုကိုယ်စားလှယ်(✓) ^(၁)	လူမျိုး	လက်မှတ်
၂၂	ဒေါ်ခင်	✓		✓	အစည်းအဝေးတက်ရောက်သူများစာရင်း	ဒေါ်ခင်
၂၈	ကျွန်းသား	✓				ကျွန်းသား
၂၆	ကျွန်းသား	✓				ကျွန်းသား
၃၀	ကျွန်းသား	✓				ကျွန်းသား
၃၁	ကျွန်းသား	✓				ကျွန်းသား
၃၂	ကျွန်းသား	✓		✓		ကျွန်းသား
၃၃	ကျွန်းသား	✓				ကျွန်းသား
၃၄	ကျွန်းသား	✓				ကျွန်းသား
၃၅	ကျွန်းသား	✓				ကျွန်းသား
၃၆	ကျွန်းသား	✓				ကျွန်းသား
၃၇	ကျွန်းသား	✓				ကျွန်းသား
၃၈	ကျွန်းသား	✓				ကျွန်းသား
၃၉	ကျွန်းသား	✓				ကျွန်းသား
၄၀	ကျွန်းသား	✓				ကျွန်းသား
၄၁	ကျွန်းသား	✓				ကျွန်းသား
၄၂	ကျွန်းသား	✓			ကျွန်းသား	
စုစုပေါင်း		၁၃		၁၃		ကျွန်းသား

(၁) အိမ်ထောင်စုစီးစီးဖြစ်ရန်မလိုပါ။ အမျိုးသား/အမျိုးသမီး အိမ်ထောင်စု တစ်စုကို ကိုယ်စားပြုသူမည်သူမဆို အမှတ်ခြစ်ပါ။



လူထုဗဟိုပြုစီမံကိန်းစီမံကိန်းလက်စွဲ

အပိုင်း-၃ ။

ပုံစံ - ၈-၁၂ - အစည်းအဝေးတက်ရောက်သူများ (FORM PC 12)

လမ်းညွှန်၊ စီမံကိန်း အစည်းအဝေးအားလုံးတွင် အသုံးပြုရန်၊ လူထုစည်းရုံးရေးမှူးက ကျေးရွာသို့ ကွင်းဆင်းစဉ် စစ်ဆေး၍ ပုံစံ ၂ စီမံကိန်းစက်ဝန်းအချိန်ဇယားပါ အစည်းအဝေးတက်ရောက်သူများစာရင်းကို ဖြည့်သွင်းရန်

စည်းရုံးရေးမှူးအမည် စောကျော်၊ မြေအိုင်ကာစော

ရက်စွဲ။ ၁၅.၁၀.၂၀၁၈ စီမံကိန်းစက်ဝန်းအမှတ်ဖြစ်ပါ(✓) စက်ဝန်း(၁) စက်ဝန်း(၂) စက်ဝန်း(၃) စက်ဝန်း(၄)

ပြည်နယ်/ တိုင်းဒေသကြီး ကရင် မြို့နယ် ဗြာဒင်း ဌာန ကျေးရွာအုပ်စု ခန့် ကျေးရွာ ကျွတ်သိမ်

အစည်းအဝေးခေါင်းစဉ်။ ပထမအကြိမ်အစည်းအဝေး

စဉ်	အမည်	ကျား (✓)	မ (✓)	အိမ်ထောင်စုကိုယ်စားလှယ်(✓) ^(၁)	လူမျိုး	လက်မှတ်
၄၀	စိုးကျော်	✓		✓	ကျွတ်သိမ်	စိုးကျော်
၄၁	စိုးကျော်စော	✓		✓		စိုးကျော်စော
၄၂	စိုးကျော်	✓				စိုးကျော်
၄၃	စိုးကျော်ကျော်	✓				စိုးကျော်ကျော်
၄၄	စိုးကျော်စော	✓		✓		စိုးကျော်စော
၄၅	စိုးကျော်စော		✓			စိုးကျော်စော
၄၆	စိုးကျော်စော	✓		✓		စိုးကျော်စော
၄၇	စိုးကျော်စော	✓		✓		စိုးကျော်စော
စုစုပေါင်း		၇	၁	၅		

(၁) အိမ်ထောင်စုစီးခြင်းဖြစ်ရန်မလိုပါ။ အမျိုးသား/အမျိုးသမီး အိမ်ထောင်စု တစ်စုကို ကိုယ်စားပြုသူမည်သူမဆို အမှတ်ဖြစ်ပါ။

" (၅)ကျေးဇူးစေတနာ့ဝန်ထမ်း: တွေးချယ်ရာတွင်

၁။ ဦးစောဇွေ နာသက် (၃၆)

၂။ ဒေါ်အုန်းဂွင် နာသက် (၃၃)

" (၆)ကျေးဇူးစေတနာ့ဝန်ထမ်း: အထောက်အကူပြုတော်မူမိမိတွင်

" (၇)ကျေးဇူးစေတနာ့ဝန်ထမ်း: အထောက်အကူပြုတော်မူမိမိတွင်

၁။ စောင့်ချစ်: သိုက် နာသက် (၂၁)

ကျေးဇူးစေတနာ့ဝန်ထမ်း: အထောက်အကူပြုတော်မူမိမိစေတနာ့ဝန်ထမ်း

၁။ ဦးဆန်းဝင်း: နာသက် (၄၇)

၂။ ဒေါ်ခိုင်သူ နာသက် (၃၁)

ထပ်သူများ: ဆယ်တော်မူမိမိ တွေးချယ်ရာတွင်

၁။ ဦးသန်း: နာသက် (၄၃)

၂။ ဒေါ်စော: ဇွင် နာသက် (၄၇)

စောင့်ရှောက်မိမိ: ဖယ်တော်မူမိမိ နှင့်အားပြတ်တော်မူမိမိ

၁။ ဦးအုန်းဖြူ နာသက် (၄၉)

၂။ ဒေါ်စွာ: နာသက် (၄၇)

ပျော်စရာ: တည်တော်မူမိမိ နှင့်အားပြတ်တော်မူမိမိ

၁။ ဦးဝဲ: နာသက် (၄၅)

၂။ ဒေါ်အုန်း: နာသက် (၄၆)

အိမ်ထောင်ရေး: တွေးချယ်ရာတွင်

၁။ ဦးစောဇွေ: နာသက် (၅၆)

၂။ ဒေါ်အုန်း: နာသက် (၄၈) များကိုကျေးဇူးပြုပါ

ကျေးဇူးစေတနာ့ဝန်ထမ်း: အထောက်အကူပြုတော်မူမိမိတွင်

ကျေးဇူးစေတနာ့ဝန်ထမ်း: အထောက်အကူပြုတော်မူမိမိတွင်

မှတ်တမ်းတင်သူ

၁။ အမည် - ဦးစောဇွေ

အမည် - မောင်ခိုင်မောင်မောင်

အဖွဲ့ - ဥက္ကဋ္ဌ

အဖွဲ့ - ဥက္ကဋ္ဌ

၂။ အမည် - စောင့်ချစ်: သိုက်

အဖွဲ့ - အဖွဲ့

	<p>အမျိုးသမီး၊ အမျိုးသား၊ အမျိုးမျိုး (၅၀၊ ၅၀) ဖွဲ့စည်းပေးပါ။ မဖွဲ့စည်းပေးပါက မှတ်တမ်းတွင် ခွင့်လှစ်ပါ။</p>	✓		
၁၃။	<p>ဆယ်စာမတိုများတွင် အနည်းဆုံး ၁ အမျိုးသမီး၊ အဖွဲ့ဝင် တစ်ဦးနှင့် နိုင်ငံ ပါဝင် ဖွဲ့စည်းပေးပါ။ မဖွဲ့စည်းပေးပါက မှတ်တမ်းတွင် ခွင့်လှစ်ပါ။</p>	✓		
၁၄။	<p>ကျေးရွာ/ကျေးရွာအုပ်စု ဖွဲ့စည်းပေး စီမံခန့်ခွဲမှုများတွင် အမျိုးသ မီးများ ပူးပေါင်းဆောင်ရွက်ရန် လုပ်ငန်းစီမံခန့်ခွဲမှု အနည်းဆုံး တစ်ခုပါဝင်ပေးရန် ကတိပေးစာများ ပြုလုပ်ဆောင် ရွက်ပေးပါ။</p>	✓		
၁၅။	<p>တက်ရောက်လာသူများအား အမျိုးသမီးများ၏ လိုအပ်ချက်များ ကို ဖြည့်ဆည်းပေးရန် အမျိုးသမီး ဆွေးနွေးလိုက်သော ဦးစားပေးပေး ဖွဲ့စည်းပေးမှုများကို ထောက်ပံ့ပေးသွားမည်ဖြစ် ကောင်း အာမခံပေး ပြောကြားပါ။</p>	✓		
၁၆။	<p>ပူးပေါင်းဆောင်ရွက်သော စီမံကိန်းလုပ်ငန်း ခွဲများသည် အသိပညာ မျှော်မှတ် လိုအပ်ချက်များနှင့် နှိုင်းယှဉ်ပါ။ ထိုလိုအပ်ချက်များအ ပေါ်မူတည်၍ အမျိုးမျိုး ပြုပြင်ဆင်ခြင်ခြင်း ခွင့်လှစ် ပြောကြား ခြင်း၊ မှတ်တမ်းတင်ခြင်းများကို ကိုယ်စားပြုပေးပါ။</p>	✓		
၁၇။	<p>ကျေးရွာအုပ်စုအဆင့် အစည်းအဝေး ပြုလုပ်ရာတွင် အုပ်စုစီ/ထောက် ကော်မတီဝင်များကို ကျား၊ မကျားလူလိုအပ်ချက်များ အခြေခံ ကို ခွင့်လှစ် ပြောကြားပါ။</p>	✓		
၁၈။	<p>ကျေးရွာအုပ်စုအဆင့် အစည်းအဝေး ပြုလုပ်ရာတွင် အုပ်စုစီ / ထောက်ကော်မတီဝင်များအားလုံး တက်ရောက်နိုင်မှု စွဲစာ စစ်ဆေးပါ။ မတက်ရောက်နိုင်ပါက မှတ်တမ်းတွင် ခွင့်လှစ်ပါ။</p>	✓		

ဇယား: ရွာမိတ်ဆက်အစဉ်အစားတို့နှင့် အမျိုးသမီးလူ့အဖွဲ့အစည်းတို့၏ အကျိုးအမြတ်များ

ဇယား: ၅၀ / ဇယား: ၅၀ အစဉ်အစား

စဉ်	အကြောင်းအရာ	တွေ့ရှိချက်		မှတ်ချက်
		✓	✗	
၁၀	အစဉ်အစားတက်ရောက်လာသူများ အား ကျား၊ မိန်းမ ဝေးရာအား ခြေခံသဘောတရားများကို စွဲလမ်းစေရန်၊ နှေးကွေးစေရန်၊ ခံပါသလား။	✓		
၂၀	စိမ်းကိန်း၊ ပါဝင်သော ကျား၊ မိန်းမ အကောင်အထည်ဖော်ရေးလျှောက်ချက် (၅) ချက်ကို စွဲလမ်းစေရန်၊ ခံပါသလား။	✓		
၃၀	အစဉ်အစားတော်ယူရာတွင် အမျိုးသား/သမီးများ အချိုးညှိစွာ တက်ရောက်နိုင်ရေး အတွက် အာဇီပေးတိုက်တွန်းခြင်း၊ စည်းရုံးခြင်း၊ ခံပါသလား။	✓		
၄၀	အမျိုးသမီးများ၏ စကားသံများ ပြောဆိုနိုင်ခြင်း၊ နှစ်ဖက်ဆိုင်ရာ ပေါ်လာအောင် ဖန်တီးပေးခြင်း၊ ခံပါသလား။	✓		
၅၀	ဆယ်စာမတ်များ ဖွဲ့စည်းရာတွင် အမျိုးသမီးများ ဦးစီးပါဝင်စွာ စည်းရုံးခြင်း၊ ပူးပေါင်းပါဝင်ရေး၊ ချီးမွမ်းနိုင်ရေးအတွက် တွန်းအားပေးပေးမှုပေးဆောင်ပေးခြင်း၊ ခံပါသလား။	✓		
၆၀	အစဉ်အစားကို အမျိုးသား/အမျိုးသမီးများ အလွယ်တကူ ပါဝင်တက်ရောက်နိုင်သော အချိန်နှင့်နေရာများကို ရွေးချယ်ခြင်း၊ ထည့်သွင်းစဉ်းစားဆောင်ရွက်ခြင်းများကို လှုပ်ဆောင်ခြင်း၊ ခံပါသလား။	✓		
၇၀	လူနည်းစု၊ ဆင်းရဲနွမ်းပါး၊ ထိခိုက်လွယ်သော အုပ်စုများကို အစဉ်အစားမစတင်မီ အချိန်များက ရွာဖွဲ့ဖော်ထုတ်ခံကာ မျိုးများ ရှိပါသလား။	✓		
၈၀	လူနည်းစု၊ ဆင်းရဲနွမ်းပါး၊ ထိခိုက်လွယ်သော အမျိုးသား/သမီးများ၊ ထိုမှ အချို့ကို အစဉ်အစားတက်ရောက်နိုင်အောင် ဖိတ်ခေါ်ဆောင်ရွက်မှုများ ရှိပါသလား။	✓		
၉၀	လူနည်းစု၊ ဆင်းရဲနွမ်းပါး၊ ထိခိုက်လွယ်သော အမျိုးသား/သမီးများ ဦးစီးပြုစုနေသော အခက်အခဲများကို သင်ဆေးပေးခြင်း၊ ဖော်ပြခြင်း၊ ခံပါသလား။	✓		
၁၀၀	အမျိုးသမီးများ ပြောဆိုရာတွင် ပြုနိုင်အောင် အချိန်ပေးရန်၊ ကြိုတင်စီစဉ်ဆောင်ရွက်မှုများ၊ များများ ဆောင်ရွက်ခြင်း၊ ခံပါသလား။	✓		
၁၀၀	စိမ်းကိန်း၊ လုပ်ငန်းခွင်များ ရွာဖွဲ့ဖော်ထုတ်ရာတွင် အမျိုးသား/သမီးများ သီးခြားဆွေးနွေးဖော်ထုတ်ဆောင်ရွက်ခြင်း၊ ခံပါသလား။	✓		
၁၀၀	ဇယား: ၅၀ စိမ်းကိန်းအထောက်အကူပြုစေရန် ဖွဲ့စည်းရာတွင်			

၂၃။ ကဏ္ဍအလိုက် အခက်အခဲမှတ်တမ်း

ကဏ္ဍအလိုက် ဦးစားပေး ဖွံ့ဖြိုးရေးလုပ်ငန်းစဉ်များ

မူရင်းအား ကျေးရွာဖွံ့ဖြိုးရေး အထောက်အကူပြုကော်မတီတွင် ထားရှိရပါမည်။ အခြားဌာနများနှင့် ညှိနှိုင်းရန်အတွက် မတ္တူအား

	အဆင့်	လုပ်ငန်း	အဆိုပြုသူ	လ/နှစ်	လုပ်ဆောင်မည့်သူ	ပြင်ပမှထောက်ပံ့ပေးသူ
အခြေအခံထောက်အပံ့	၀	ဖို့ (လုပ်ဆောင်ဖို့၊ ဆိုလာ)	<input checked="" type="checkbox"/> ကျား <input checked="" type="checkbox"/> မ/.....		
	၂	ရွာအဖွဲ့၏လမ်း (ရွာအဖွဲ့၏လမ်း)	<input checked="" type="checkbox"/> ကျား <input checked="" type="checkbox"/> မ/.....		
	၃	ဘေးကင်းရေး (စက်မှုအဖွဲ့၏)	<input checked="" type="checkbox"/> ကျား <input checked="" type="checkbox"/> မ/.....		
	၄	ရွာချင်းဆက်သွယ် (လွန်ကဲစေ)	<input checked="" type="checkbox"/> ကျား <input checked="" type="checkbox"/> မ/.....		
	၅		<input type="checkbox"/> ကျား <input type="checkbox"/> မ/.....		
အသက်မွေးဝမ်းကျောင်းဖွံ့ဖြိုးရေး	၀		<input type="checkbox"/> ကျား <input type="checkbox"/> မ/.....		
	၂		<input type="checkbox"/> ကျား <input type="checkbox"/> မ/.....		
	၃		<input type="checkbox"/> ကျား <input type="checkbox"/> မ/.....		
	၄		<input type="checkbox"/> ကျား <input type="checkbox"/> မ/.....		
	၅		<input type="checkbox"/> ကျား <input type="checkbox"/> မ/.....		
ကျန်းမာရေးနှင့်အဟာရ	၀		<input type="checkbox"/> ကျား <input type="checkbox"/> မ/.....		
	၂	ယင်ယံ နှစ်စဉ်	<input checked="" type="checkbox"/> ကျား <input checked="" type="checkbox"/> မ/.....		
	၃		<input type="checkbox"/> ကျား <input type="checkbox"/> မ/.....		
	၄		<input type="checkbox"/> ကျား <input type="checkbox"/> မ/.....		
	၅		<input type="checkbox"/> ကျား <input type="checkbox"/> မ/.....		
ပညာရေး	၀	စာအုပ်ပေးပို့ခြင်း (ရွာအဖွဲ့)	<input checked="" type="checkbox"/> ကျား <input checked="" type="checkbox"/> မ/.....		
	၂		<input type="checkbox"/> ကျား <input type="checkbox"/> မ/.....		
	၃		<input type="checkbox"/> ကျား <input type="checkbox"/> မ/.....		
	၄		<input type="checkbox"/> ကျား <input type="checkbox"/> မ/.....		
	၅		<input type="checkbox"/> ကျား <input type="checkbox"/> မ/.....		
အခြား	၀		<input type="checkbox"/> ကျား <input type="checkbox"/> မ/.....		
	၂		<input type="checkbox"/> ကျား <input type="checkbox"/> မ/.....		
	၃		<input type="checkbox"/> ကျား <input type="checkbox"/> မ/.....		
	၄		<input type="checkbox"/> ကျား <input type="checkbox"/> မ/.....		
	၅		<input type="checkbox"/> ကျား <input type="checkbox"/> မ/.....		



၁၉။ VDP အရည်အသွေးထိန်းချုပ်မှု

ထိန်းချုပ်သူ -

ရက်စွဲ -

ရွာ - ကွမ်းသီးခြံ

VDP ရက်စွဲ -

မြို့နယ် - ကြာအင်းခရိုင်၊ ကျေးရွာအုပ်စု - ခေဋ်

(၁) VDP စာရွက်စာတမ်းပြီးဆုံးမှုကိုစစ်ဆေးပါ။ (CM အရ)

- မျက်နှာစုံ (အစုံ)
- မာတိကာ
- ကျေးရွာအခြေခံ Data
- PSA အကျဉ်းချုပ်နှင့် PRA လုပ်ငန်းစဉ်
- အမျိုးသား/အမျိုးသမီးအဖွဲ့များ၏ အခက်ခဲများ
- ကျေးရွာဖျော်မှန်ချက် (ဆွေးနွေးချက်ရလဒ်)
- အမျိုးသား/အမျိုးသမီးအဖွဲ့များသဘောတူထားသည့်နှောင်လေးနှစ်အတွက်
- ဦးစားပေးလုပ်ငန်းများစာရင်း (အခြေခံအဆောက်အအုံ၊ အသက်မွေးမှု၊ ပညာရေး၊ လူမှုရေးထိန်းသိမ်းမှု.....)

နောက်ဆက်တွဲများ -

- လူမှုရေးအကဲဖြတ်မှုစာရွက်စာတမ်း ဓာတ်ပုံနှင့် PRA လုပ်ငန်းစဉ် (ဖြစ်နိုင်လျှင်)
- ခြေပုံများပါရမည်၊ စည်းစိမ်ပိုင်ဆိုင်မှုအဆင့်၊ Venn ပုံ.....
- ကျေးရွာစီမံကိန်းရေးဆွဲရေး ဗိတ္တူ
- ကျေးရွာ၏အချက်အလက် (PC-1 ပုံစံ)
- ကျေးရွာဖျော်မှန်ချက်

(၂) လူမှုရေးအကဲဖြတ်မှု အရေသွေးနှင့် VDP စစ်ဆေးပါ။

- VDP တွင် ပါဝင်သောဦးရေ (အမျိုးသား/အမျိုးသမီး)
- လူမှုရေးအကဲဖြတ်မှု အရေသွေးနှင့် VDP အတွက်ရက်ပေါင်း
- PRA ပစ္စည်းများအသုံးပြုသည့်အရေတွက်
- ပါဝင်သောဦးရေနှင့် လုပ်ငန်းများ မှတ်တမ်းတင်ခြင်း (အစည်းဝေးမှတ်တမ်း၊ အဖွဲ့ဓာတ်ပုံ၊ တိုင်းရင်းသားအနည်းစုနှင့် ထိခိုက်လွယ်သောအဖွဲ့များ)
 - အလွန်ကောင်း
 - ကောင်း
 - ညံ့
- လုပ်ငန်းများ မှတ်တမ်းတင်ခြင်းနှင့် အမျိုးသမီးအဖွဲ့စည်း၏ရလဒ်အား ခွဲခြားပေးထားလား။
 - ရှိ
 - မရှိ
- စီမံကိန်းအရေအတွက် (အမျိုးသား/အမျိုးသမီးရွေးချယ်မှုအရေတွက်)
- PRA နှင့်သက်ဆိုင်သော အခြားစီမံကိန်းအရေတွက် (အမျိုးသား/အမျိုးသမီးရွေးချယ်မှုအရေတွက်)