

ပြည်ထောင်စုသမ္မတ မြန်မာနိုင်ငံတော် အစိုးရ
စိုက်ပျိုးရေး၊ မွေးမြူရေး နှင့် ဆည်မြောင်းဝန်ကြီးဌာန
ကျေးလက်ဒေသဖွံ့ဖြိုးတိုးတက်ရေး ဦးစီးဌာန
ကရင်ပြည်နယ်၊ ကြာအင်းဆိပ်ကြီးမြို့နယ်



လူထုဗဟိုပြုစီမံကိန်း

National Community Driven Development Project

(NCDDP)



ကျေးရွာဖွံ့ဖြိုးရေးအစီအစဉ်

Village Development Plan (VDP)

နတ်ချောင်းလယ်အုပ်စု၊ သမင်လစ်ကျေးရွာ (၂၀၁၆ခုနှစ်) ကြာအင်းဆိပ်ကြီးမြို့နယ်

မာတိကာ

၁။ ဖြိုနှယ်ဖွဲ့

၂။ အုပ်စုကွပ်ကဲရေးအဖွဲ့များစာရင်း

၃။ ကျေးဇူးအဖွဲ့အစည်းအဖွဲ့အစည်းများ

၄။ လူထုပူးပေါင်းပါဝင်သော လူမှုဖွံ့ဖြိုးရေးအဖွဲ့အစည်း၊ နိုင်ငံရေးအဖွဲ့အစည်း၊ လူပုဂ္ဂိုလ်ရေးအဖွဲ့

(CPSA/PRA) အဖွဲ့အစည်းများ

၅။ ကျေးဇူးဖွံ့ဖြိုးရေးအဖွဲ့အစည်းအဖွဲ့အစည်းအဖွဲ့အစည်း PRA Tools များနှင့်ဆက်သွယ်မှု အဖွဲ့အစည်းများ

၆။ ကော်မတီဝင်များ၊ ရွေးချယ်ခြင်းနှင့်ကျေးဇူးဖွံ့ဖြိုးရေးအဖွဲ့အစည်းအဖွဲ့အစည်းများအဖွဲ့အစည်းများ

၇။ ကော်မတီဝင်များစာရင်း

၈။ ကျေးဇူးအဖွဲ့အစည်းအဖွဲ့အစည်းအဖွဲ့အစည်း (ပုံစံ-၁)

၉။ စီမံကိန်းစာရွက်စာတမ်းအဖွဲ့အစည်း (ပုံစံ-၂)

၁၀။ ကျေးဇူးဖွံ့ဖြိုးရေးအဖွဲ့အစည်းအဖွဲ့အစည်း (ပုံစံ-၃)

၁၁။ ကျေးဇူးအုပ်စုစီမံကိန်းလုပ်ငန်းစဉ်အဖွဲ့အစည်း (ပုံစံ-၄)

၁၂။ အစည်းအဝေးထက်ရောက်သူများစာရင်း (ပုံစံ-၅)

၁၃။ အစည်းအဝေးမှတ်တမ်းများ

၁၄။ ကဏ္ဍအလိုက်စီမံကိန်းအဖွဲ့အစည်းအဖွဲ့အစည်းများ

၁၅။ ကျေးဇူးဖွံ့ဖြိုးရေးစီမံကိန်းအဖွဲ့အစည်းအဖွဲ့အစည်းများ (Checklist for VSP)

၂။ ကျေးဇူးတင်စရာအရာများ :

၁။ အလုပ်က

၂။ တိတိအားခွဲ

၃။ မိမိအပူ

၄။ ကြိုးတန်း

၅။ နှုတ်ချောင်းများ

၆။ သမင်လစ်

၇။ ဆင်ဆိုးကွင်း

၈။ ဆီးဖိုးလေ့ပေါ်

၃။ ကျေးဇူးအခြေခံအချက်အလက်များ :

• ကျေးဇူးသမိုင်းကြောင်း

သမင်လစ်ကျေးဇူးတင်စရာအရာများသည် ကရင်ပြည်နယ်၊ ကော့ကုသိုလ်၊ ဆိပ်ဖြိုးမြို့နယ်၊ နှုတ်ချောင်းအထပ်
အုပ်စုဝင်ရွာဖြစ်သည်။ ကျေးဇူးကို စတင်တည်ထောင်သည်။ နှစ်ကို နှစ်အကျ မသိကျေအောင်
ဘိန်းဖျန်း၊ ပျော့အောင်လှည့်ပေးခဲ့သော နှစ်ပေါင်း ၂၀၀၀ကျော် နှစ်ပေါင်းဖြင့် ဖြစ်သည်။ သမင်လစ်ဟုခေါ်
ရသည့်အလောင်းအရင်းမှာ ကော့ကုသိုလ်မြို့နယ်၊ ကော့ကုသိုလ်ရပ်ကွက်၊ သမင် ကိုကျေအောင်လှိုင် ခဲ့ပါသည်။
သမင်ကိုလှိုင်ရင်း၊ သမင်ပျောက်သွားသောအခါ ဖြစ်သည့်အတွက် သမင်လစ် ဟုခေါ်ရခြင်းဖြစ်
သည်။ သမင်လစ်ကွဲလွဲစေထိုင်သူများသည် ကရင်လူမျိုးများ ဖြစ်ပြီး ကိုးကွယ်သည်
သာသာ ဟု ဗုဒ္ဓအုပ်စုဝင်ပတ်ဝန်းကျင်ဖြစ်သည်။ ယခုအချိန်တွင် ကျေးဇူးတင်မှုလက်မှတ်ကျောင်း
တစ်ကျောင်းလည်း ချိတ်ခဲ့ပါသည်။

၄၈ လူထုပူးပေါင်း ပါဝင်သော လူမှုဆန်းစစ်ခြင်းနှင့် အကဲဖြတ်ခြင်းလုပ်ငန်းစဉ်

(PSA / PRA) ကဏ္ဍ: ၅၂၀

စဉ်	အစဉ်အစားအရာ	အမျိုးအစား	ဦးတည်ချက်	အကဲဖြတ်မှု			အဓိက ရွေးချယ်မှုများ
				အမျိုးအစား	မ	ပေါင်း	
၁	ကျေးရွာလူမှုပုံစံ၊ အခြေခံအဆင့်၊ လူမှုပုံစံ၊ (social map/Resource map)	၁၈၀၂.၂၀၁၆	မြေယာအသုံးအဆောင်၊ အလယ်အလတ်အဆင့်၊ မြေယာအသုံးအဆောင်	၃၁	၅၂	၈၃	အိမ်များ၊ အထွေထွေအဆောက်အအုံများ၊ လမ်းပန်းဆက်သွယ်ရေး၊ လယ်ယာမြေများ၊ မြစ်ချောင်းများနှင့် စတုဂံများ
၂	လူမှုစီးပွား၊ အဆင့်၊ သတ်မှတ်ခြင်း (wealth Ranking)	၁၈၀၂.၂၀၁၆	မြေယာအသုံးအဆောင်၊ အလယ်အလတ်အဆင့်၊ မြေယာအသုံးအဆောင်	၃၁	၅၂	၈၃	ကျေးရွာလူမှုပုံစံ၊ ရွာ၊ အဆင့်များ၊ အခြေခံအဆင့်၊ အထွေထွေအဆောက်အအုံ၊ အထွေထွေအဆောက်အအုံ၊ အထွေထွေအဆောက်အအုံ၊ အထွေထွေအဆောက်အအုံ
၃	ရာသီဥတုပြဿနာ (seasonal calendar)	၁၈၀၂.၂၀၁၆	မြေယာအသုံးအဆောင်၊ အလယ်အလတ်အဆင့်၊ မြေယာအသုံးအဆောင်	၃၁	၅၂	၈၃	ရာသီဥတုပြဿနာ၊ အထွေထွေအဆောက်အအုံ၊ အထွေထွေအဆောက်အအုံ၊ အထွေထွေအဆောက်အအုံ၊ အထွေထွေအဆောက်အအုံ
၄	ပင်မအချက်အလက် (spider web)	၁၈၀၂.၂၀၁၆	မြေယာအသုံးအဆောင်၊ အလယ်အလတ်အဆင့်၊ မြေယာအသုံးအဆောင်	၃၁	၅၂	၈၃	အထွေထွေအဆောက်အအုံ၊ အထွေထွေအဆောက်အအုံ၊ အထွေထွေအဆောက်အအုံ၊ အထွေထွေအဆောက်အအုံ
၅	ကျေးရွာ/အထွေထွေအဆောက်အအုံ	၁၈၀၂.၂၀၁၆	မြေယာအသုံးအဆောင်၊ အလယ်အလတ်အဆင့်၊ မြေယာအသုံးအဆောင်	၃၁	၅၂	၈၃	အထွေထွေအဆောက်အအုံ၊ အထွေထွေအဆောက်အအုံ၊ အထွေထွေအဆောက်အအုံ၊ အထွေထွေအဆောက်အအုံ

၁ - အိမ် ချောင်း = ~~~~~

၂ - ဘုရားကျောင်း လမ်း = ==

၃ - ဘုရားကျောင်းရှာနယ်နိမိတ် = ---

၄ - စာပေကျောင်း

၅ - ဝိုင်း - ချောင်း

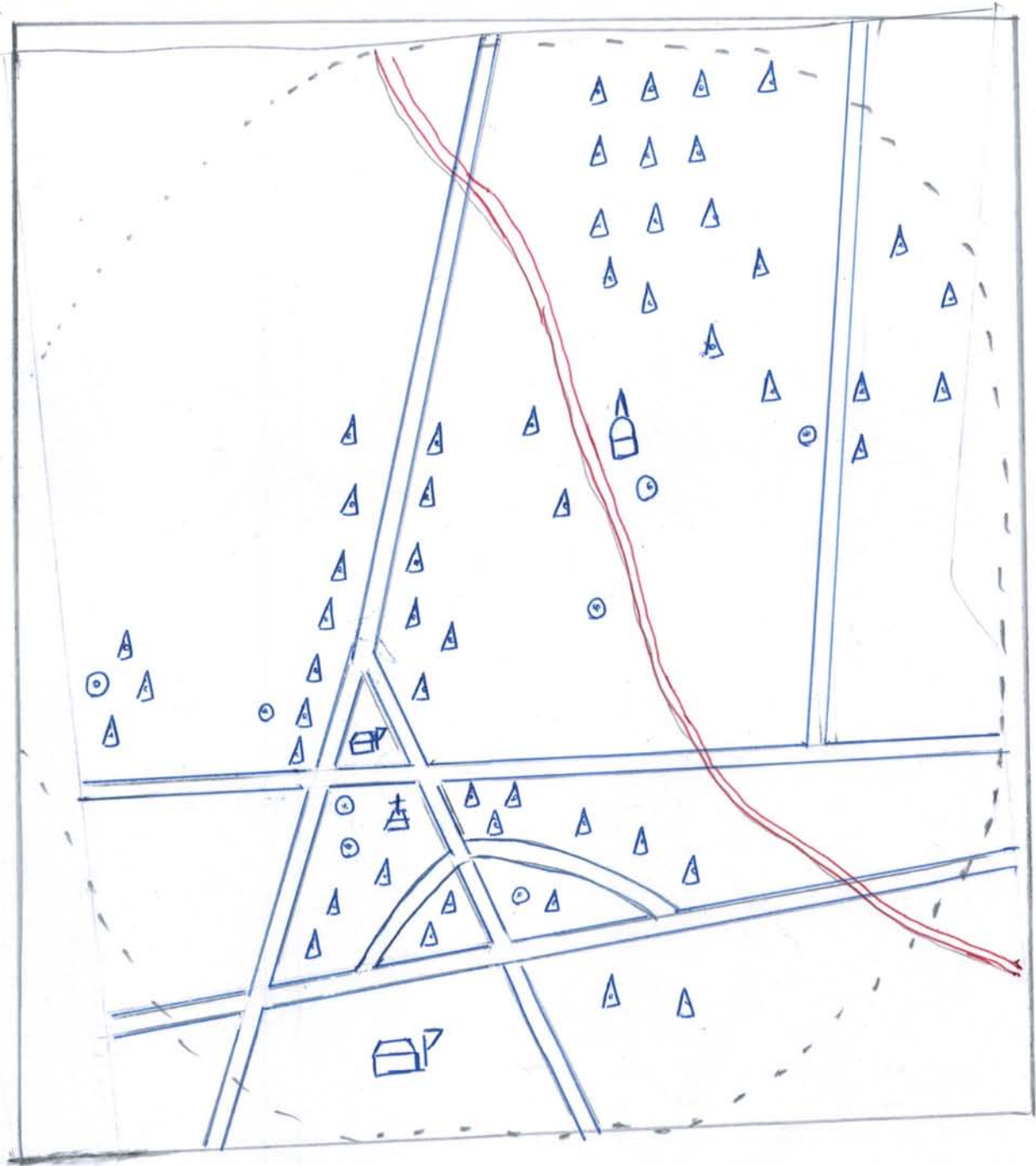

အရှင်းအမြစ်ပြ မြေပုံ

ကျေးရွာ - သစ်တော - နေရာ

ကျေးရွာ - နေရာချောင်းလမ်း - ရေ

ကျေးရွာ - နေရာချောင်း - ရေ

အာဂဠ်၊ ကမ္ဘင် နှင့် လူ့မျိုးစေ့ဖြင့် ဝိသုဒ္ဓိသင်္ဂဟ

လူ့မျိုး = အစိကဏေ ထိုင်သူများမှာ ကာဂဠ်လူမျိုး များဖြစ်ပြီး ဆုဒ္ဓကသာ နှင့် ခရစ်ယာန်ကသာ ကို ကွဲပြားစွာ ကွဲပြားစွာ သိကြသည်။ ကာသာမလေ့သော်လည်း ကျေးဇူး ဖွံ့ဖြိုးရေး အလုပ်ကို အတူတကွ လုပ်ဆောင်ကြသည်။

လမ်းပန်း ဆက်သွယ်ရေး = ကျေးဇူး လမ်းများ သည် ရေချောင်း များမရှိ သဖြင့် မြို့တွင်း ကာဂဠ် တွင် လမ်း များ ပျက်စီး သဖြင့် သွားလာရေး တွင် အလွန် အခက်ခဲ ပါ သည်။ ဤမျှ ဆက်လမ်း များ လည်း မကောင်း သဖြင့် တစ်ကမ္ဘာ နှင့် တစ်ကမ္ဘာ သွားလာရေး အတွက် အခက်မဖြေ ဖွဲ့ ဖြစ်ပါသည်။ ထို့ကြောင့် လမ်း များ မြေပြင် မြို့လှို အပ် ပါ သည်။

ပညာရေး လက်လှမ်း မြို့မျှ အခြေအနေ = ကျေးဇူး တွင် အစိုးရ မြေပေးထား သည် အခြေခံ ပညာရေး လက်လှမ်း ကျောင်း နှင့် ဆရာ မ များ ရှိ သည်။ ကျောင်း ဆောင် သည် အကာ၊ အခင်း များ မြေပြင် စီမံ သဖြင့် မြေပြင် မြို့လှို အပ် သည်။

ကျန်းမာရေး လက်လှမ်း မြို့မျှ = ကျေးဇူး တွင် ကျန်းမာရေး စောင့်ရှောက် ရန် အတွက် ဆေးပေးဆေး နှင့် ကျွမ်းကျင် ဆရာ မ လည်း မရှိ သောကြောင့် ကျန်းမာရေး အတွက် အခက် အခဲ များ ရှိ ပါ သည်။ ကျေးဇူး အတွက် ကျန်းမာရေး ဆေးပေးဆေး လိုအပ် ပါ သည်။ ကျန်းမာရေး နှင့် ညီညွတ် သော ဆေးဝါး သုံး ရေ လည်း လိုအပ် သည်။ သမင်လစ် ကျေးဇူး၏ အာဂဠ်၊ အခြေခံဖြင့် ဝိသုဒ္ဓိသင်္ဂဟ ဖြစ် ကျေးဇူး၏ လူ့မျိုး အခြေ အနေ နှင့် ကျေးဇူး လိုအပ် နှက် ကို သိရှိ ပါ သည်။

ပင်ပန်းအိမ်

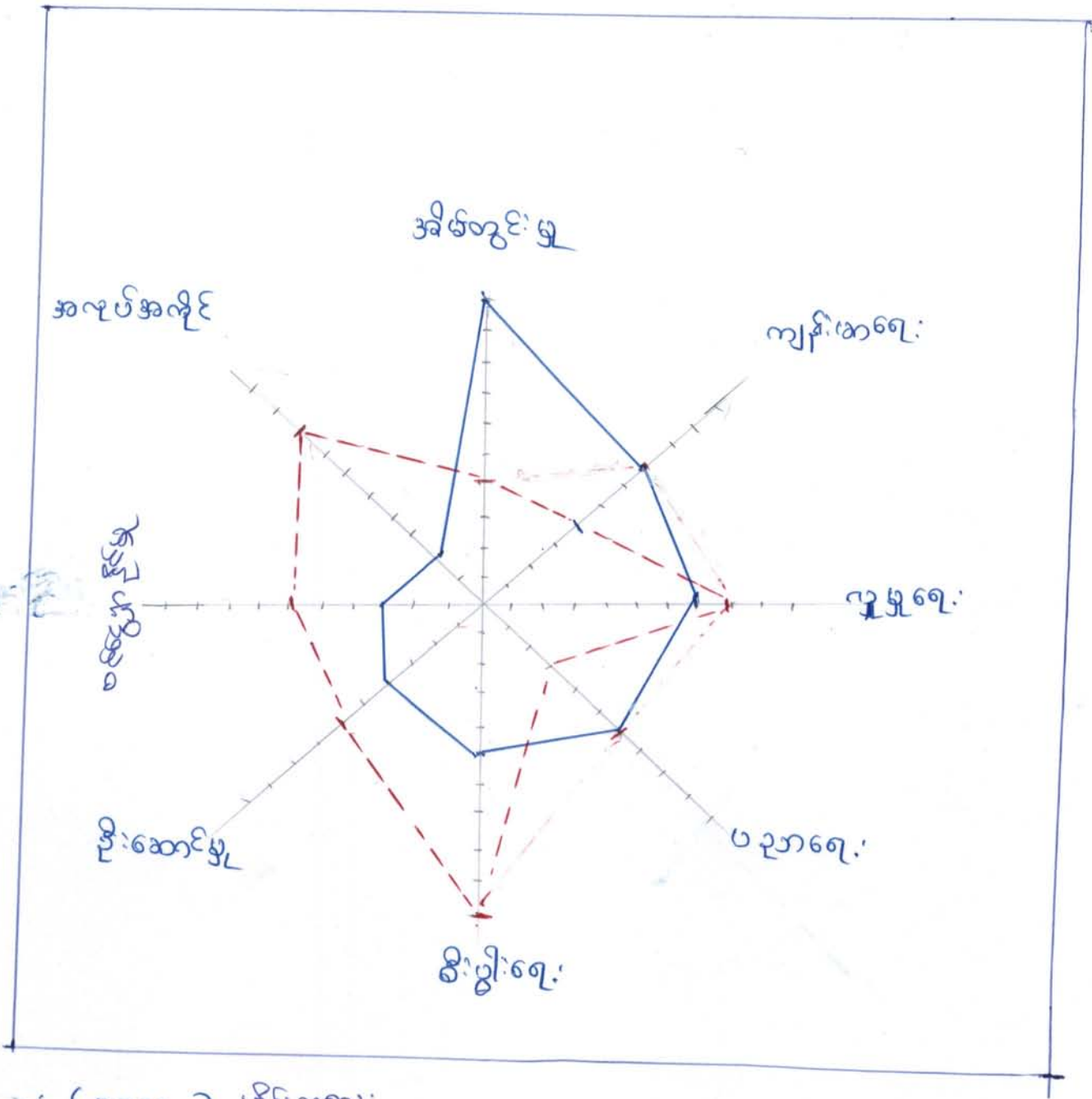

- (---) ဆိုးကံစား
- (—) ဆေးကုသမှုမရှိ
- ၁၀၀ - ၀ - ဆေးကုသမှု
- ၅၀ - ၅၀ - ဆေးကုသမှု
- ၀ - ၁၀၀ - ဆေးကုသမှု

အမျိုးသမီးနှင့်အမျိုးသားအဖွဲ့အစည်း (ဖင်းကုန်အိမ်)

အမျိုးသမီးများသည် အိမ်တွင်းမှ အလုပ်ဖြစ်သည်။ အိမ်မှ ကိုဇွန်တွင် သာအချိန်ပိုလေးနေရ
သဖြင့်အမျိုးသမီးများသည် မီးပွားများ၊ လူမှုရေး၊ အလုပ်အကိုင်များတွင် အမျိုးသားများထက်
အခွင့်အရေးပိုမိုရသည်။ သော်လည်းကောင်း၊ အမျိုးသားများသည် အမျိုးသမီးများကို ဇာနည်
ပေးပြီး အိမ်မှ ကိုဇွန်များတွင် ကူညီပေးပါ။ အမျိုးသမီးများလူမှုရေး၊ အလုပ်အကိုင်ရရှိ
ရေးတွင် အမျိုးသားများကဲ့သို့ တန်ဖိုးထားရမည်။ သို့သော်လည်းကောင်း၊

ပညာရေးလက်လှမ်းမီမှုအပိုင်းတွင် အမျိုးသမီးများသည် အမျိုးသားများထက်
အခွင့်အရေးပိုမိုရရှိသည်။ ထို့ကြောင့် အမျိုးသားများသည်လည်း အမျိုးသမီးနှင့်အညီ
တန်ဖိုးထားရမည်။ ဖင်းကုန်အိမ်ဖြင့် ကိုရေးဆွဲခြင်းဖြင့် အမျိုးသမီးများသည်
အမျိုးသားများထက် အခွင့်အရေးပိုမိုရရှိသည်။ သော်လည်းကောင်း၊ သို့သော်လည်းကောင်း၊

ကျေးဇူးအတွင်းအဖွဲ့ဝင်များချိတ်ဆက်မှု

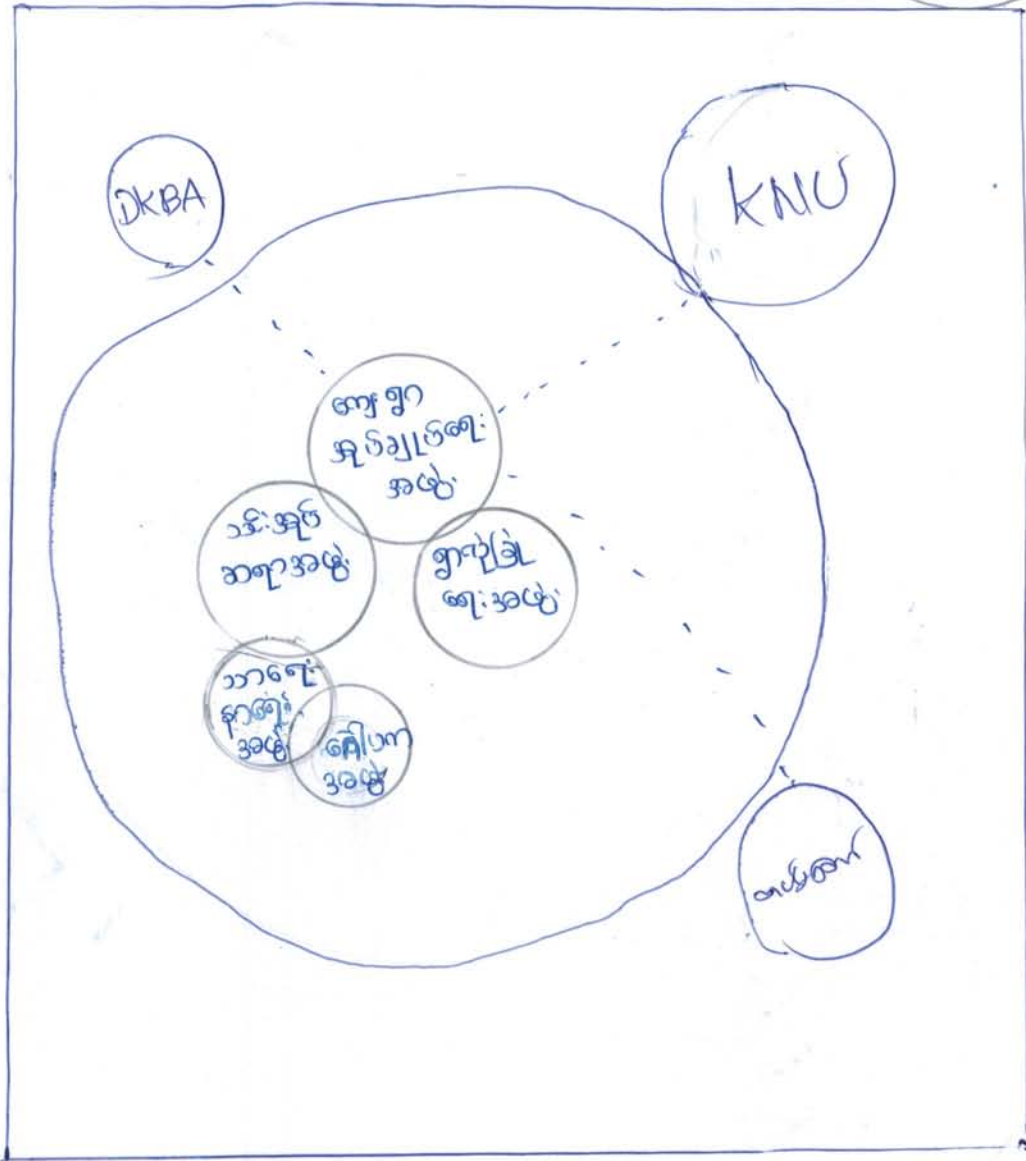
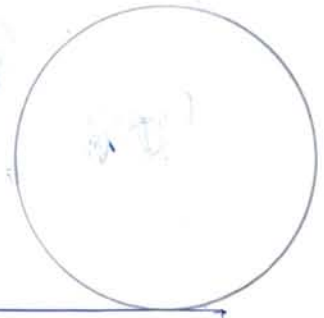

သမင်းလစ် - ကျေးဇူး
 မောင်စွာဦးလယ် - နေပြည်တော်
 မောင် - ၁၈.၂.၂၀၁၉ - ဇူ.၉.



ကုသီခွင့်ပြုစာစာ:

၂၀၀၂.၀၁.၂၀၀၆

လမျှား အမျိုးအမည်	အထူး အထူး	အထူး အထူး	အထူး အထူး	အထူး အထူး	အထူး အထူး	အထူး အထူး	အထူး အထူး	အထူး အထူး	အထူး အထူး	အထူး အထူး	အထူး အထူး	အထူး အထူး
အထူးအထူး အထူးအထူး	✓	✓	✓	✓	✓	✓	✓					
အထူးအထူး	✓	-	-	✓	✓	✓	✓	✓	✓	✓	✓	-
အထူးအထူး	-	-	✓	✓	✓	-	-	-	-	-	-	-
အထူးအထူး	✓	✓	✓	✓	✓	-	✓	✓	✓	✓	-	-
အထူးအထူး	-	-	-	-	-	-	-	-	-	-	✓	✓
အထူးအထူး	✓	✓	✓	✓	✓	✓	✓					

ကျေးဇူး = အထူးအထူး

အထူးအထူး = အထူးအထူး

ကုသိန္ဒရ်ပြစ်ပေး

ဒို့သတ်ချက်

ကျောက်ယံပုကုစိန်ချိန် = တန်ခူး၊ ကဆုန်၊ ဒုပုသိန်၊ ဝါဆို၊ ဝါခေါင်၊ ကော်သဂဏ်း၊ သီတင်းကျွတ်
သီးချိန်
လတွင် မြဲဆန်၊ မေါင်၊ ဂွင်း၊ အသီး-တွေ့ခူး၊ ရွှေတောင်ကြောင်၊ အလုပ်
များ၊ သောလအဖြစ်သည်။

ပွဲတော်ကျင်းပချိန် = ကုသိန္ဒရ်ကျင်းပသောပွဲတော်များရှိသည်။ ပုံမှန်ပွဲတော်ကြီးကျင်း
ပလေ့ရှိသည်။ ပွဲတော်မကျင်းပသောကာလ ကဆုန်၊ ဒုပုသိန်၊ တရားရိပ်
လ သောလသာရှိသည်။

ငှက်များရောဂါ = ဒုပုသိန်၊ ဝါဆို၊ ဝါခေါင်လ များတွင် ဖြစ်အလွန်များစွာ ရောဂါအစွဲထို့
လများတွင် ငှက်များရောဂါ အဖြစ်များသည်။

အလုပ်အကိုင်ကြီးဝါးမှု = သမင်လစ်ရှာသည် အလုပ်အကိုင်အခွင့်အလွတ်၊ ဒုပုသိန်၊ သ
ဖြင့် အလုပ်အကိုင်ရှိသောလ ပြာဂသောဂါသည်။ ကျန်သည်၊
လတွင် အလုပ်အကိုင်အိပ်မိကြပါ။

သကာဝတေးအန္တရာယ် = တန်ခူး၊ ကဆုန်၊ ဒုပုသိန်လတွင် မီးအန္တရာယ်များ ခိုးကြိမ်ရပါ
သည်။ ဝါဆို၊ ဝါခေါင်လတွင် မိုးများသည်ဖြင့် ရေကြီး၊ သံလွင်များလာ
ရှေးအစဉ်မပေးခဲ့ပါ။

ပြဿနာသစ်ပင်

သစ်ပင် - စားနပ်ရိက္ခာ
 - ဆက်လက်လုပ် - နေရာ

၁၈.၂.၂၀၁၆ - ၁၆.၆

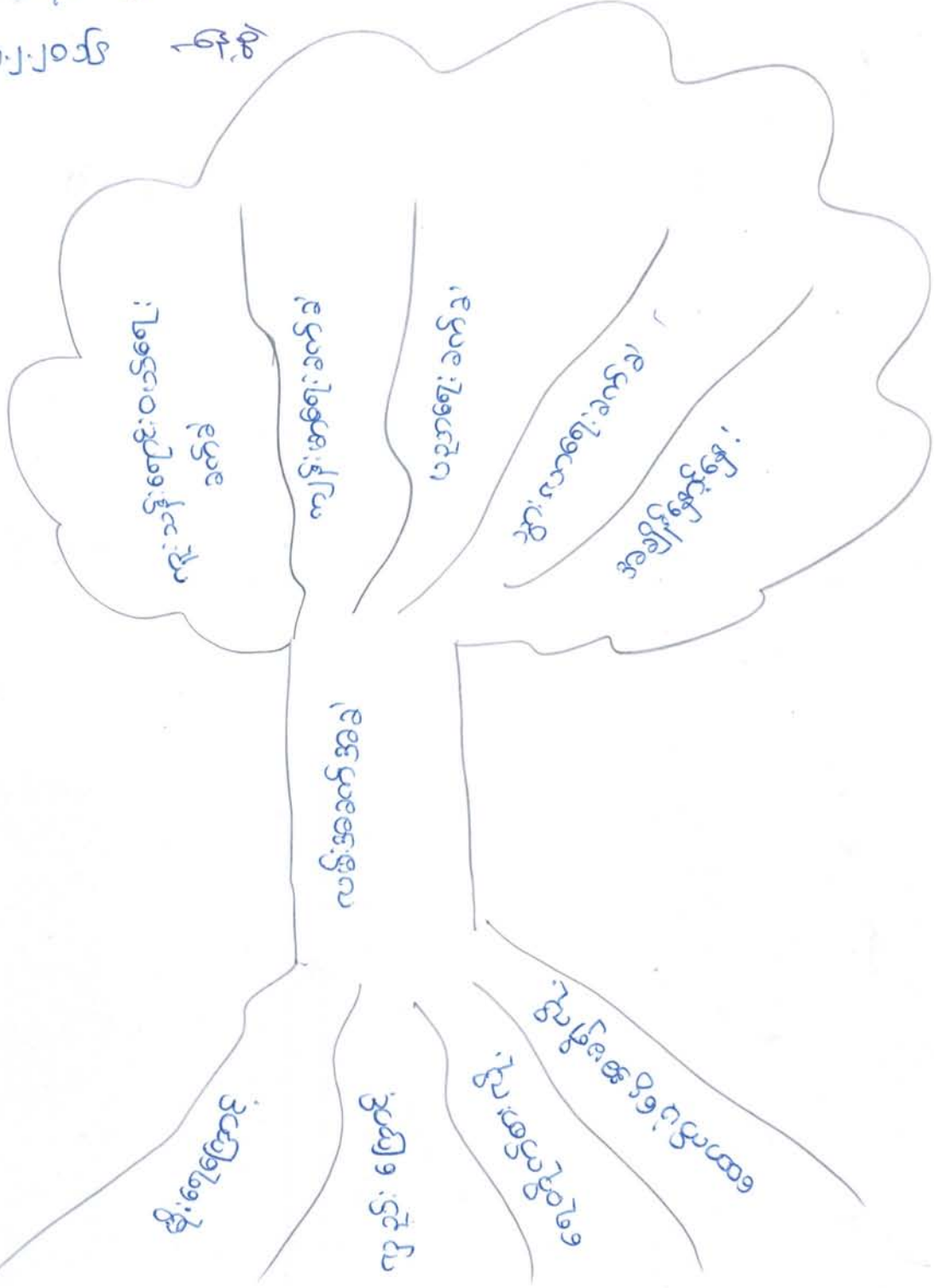

<p>အမျိုးသား အဖွဲ့မှ တင်ပြသော အခက် အခဲ အကား အဆီးများ</p>	<p>အမျိုးသမီးအဖွဲ့မှ တင်ပြသော အခက်အခဲ အကား အဆီးများ</p>
<p>၁။ လမ်းများမကောင်းခြင်း</p>	<p>၁။ သောက်သုံးရေရှားပါးခြင်း</p>
<p>၂။ လျှပ်စစ်မီးမရှိခြင်း</p>	<p>၂။ လျှပ်စစ်မီးမရှိခြင်း</p>
<p>၃။ စာသင်ကျောင်းမကောင်းခြင်း (အကားမရှိ)</p>	<p>၃။ လမ်းများမကောင်းခြင်း</p>
<p>၄။ သောက်သုံးရေရှားပါးခြင်း</p>	<p>၄။ ကျန်းမာရေးဆေးပေးခန်းမရှိခြင်း</p>
<p>၅။ ကျန်းမာရေးဆေးပေးခန်းမရှိခြင်း</p>	<p>၅။ သွားလာရေးခက်ခဲခြင်း (ဖက်ကားမရှိခြင်း)</p>

ကျေးဇူးတင်လာမည့် (၅)နှစ် (ကျား၊မ) ဦးစားပေးလုပ်ငန်းစဉ်

စဉ်	ဦးစားပေးလုပ်ငန်းစဉ်	ကျား၊မ (အဆိုတင်ပွားခြင်း)
၁။	ရွာတစ်လမ်းပြုပြင်ခြင်း	ကျား၊မ .
၂။	မီးလင်းရေး	၂
၃။	စာသင်ကျောင်းပြုပြင်ဆိုးရွဲခြင်း	၂
၄။	ရေဂရိုရေး (ရေပိုက်သွယ်ခြင်း)	၂
၅။	ဆေးပေးခန်း တည်ဆောက်ခြင်း	၂

ဓမ္မာနုပညာသင်တန်းများ

စဉ်	ဓမ္မာနုပညာသင်တန်း	စဉ်	ဂုဏ်
၁။	ရွာတစ်လမ်းများကောင်းမွန်လာခြင်း	၁။	သွားလာရေးအဆင်ပြေလာခြင်း
၂။	မီးလင်းရေး (အိမ်ထဲ၊ လျှပ်စစ်မီးသုံးစွဲခြင်း)	၂။	လျှပ်စစ်မီးအသုံးပြုလာခြင်း
၃။	စာသင်ကျောင်းကောင်းမွန်လာခြင်း	၃။	ကလေးများကောင်းစွာ ပညာသင်ကြားခြင်း
၄။	ရေပိုက်သွယ်မှုအသုံးပြုလာခြင်း	၄။	ရေကောင်းရေသန့်ရရှိလာခြင်း
၅။	ဆေးပေးခန်းရှိလာခြင်း	၅။	ကျေးဇူးတင်လာသူများကျန်းမာရေးကောင်းမွန်စေခြင်း

ချောင်းလှာမည် (ဤနှစ်ပွဲများနှင့်) နှစ်

သမင်ကျေးရွာ၏ စုပွဲနှင့် နှစ်ကို ကျေးဇူး - အားဖြင့် ကျေးရွာ သမင် အကယ်ဘက်

ဗုဒ္ဓ၏ ဦးစား နှစ်သေးစကား ခြေပါသည်။ ကျေးရွာတိုးတက်ရန်အတွက် ၎င်းတို့၏ ဖွဲ့စည်းပုံအားဖြင့် သမင်ကျေးရွာအတွက် အမြန်တမ်း ဆိုအပ်ပါသည်။ ထို့ကြောင့် လူထုအားဖြင့် စိန်ကိုင် မှ ဖိခြင်း ကဲ့သို့ ရန်ရှိအပ်ပါသည်။

အမည်လစာကျေးဇူး (ကော်မတီဝင်များ)

စဉ်	အမည်	ရာထူး	ပညာအရည်အချင်း	အသက်
၁။	ဦးထွန်းဝေ	စေတနာ့ဝန်ထမ်း	ကျေးဇူးတော်ဖက်ကတ်	၅၀
၂။	ချော်ဌေးကင်	"	အလယ်တန်း	၄၀
၃။	ဒေါ်အောင်မော်ဂျီ	စာရေးဆရာ	အထက်တန်း	၅၀
၄။	ဦးစောဗွတ်	အထောက်အကူပြု	ကျေးဇူးတော်ဖက်ကတ်	၄၁
၅။	တင်မော်မော်ထွန်း	"	အလယ်တန်း	၃၉
၆။	ဦးစောစန်ပင်	ဝယ်ယူရေး	မူလတန်း	၄၃
၇။	ဒေါ်အောင်အိမ်စိ	"	အထက်တန်း	၂၉
၈။	ဦးကျော်စွာ	စာရေးဆရာကြီးကြီး	ကျေးဇူးတော်ဖက်ကတ်	၄၅
၉။	ဒေါ်အောင်မုလိက	"	မူလတန်း	၃၄
၁၀။	ဦးစောကမော်ထွန်း	လည်ပတ်ထိန်းသိမ်းရေး ဝယ်ယူကော်မတီ	အလယ်တန်း	၂၇
၁၁။	ဒေါ်အောင်စိုးမင်းကား	"	ကျေးဇူးတော်ဖက်ကတ်	၄၇
၁၂။	ဦးစောမိုးပင်မိုး	အထောက်အကူပြု	အလယ်တန်း	၃၈
၁၃။	ဒေါ်အောင်မြင်စောစော	"	မူလတန်း	၃၇

သမင်လစ်ကျေးရွာကော်မတီရွေးချယ်ခြင်းနှင့် ကျေးရွာဖွံ့ဖြိုးရေးအစီအစဉ် ဆောင်ရွက်မှု
မှတ်တမ်းဓာတ်ပုံများ

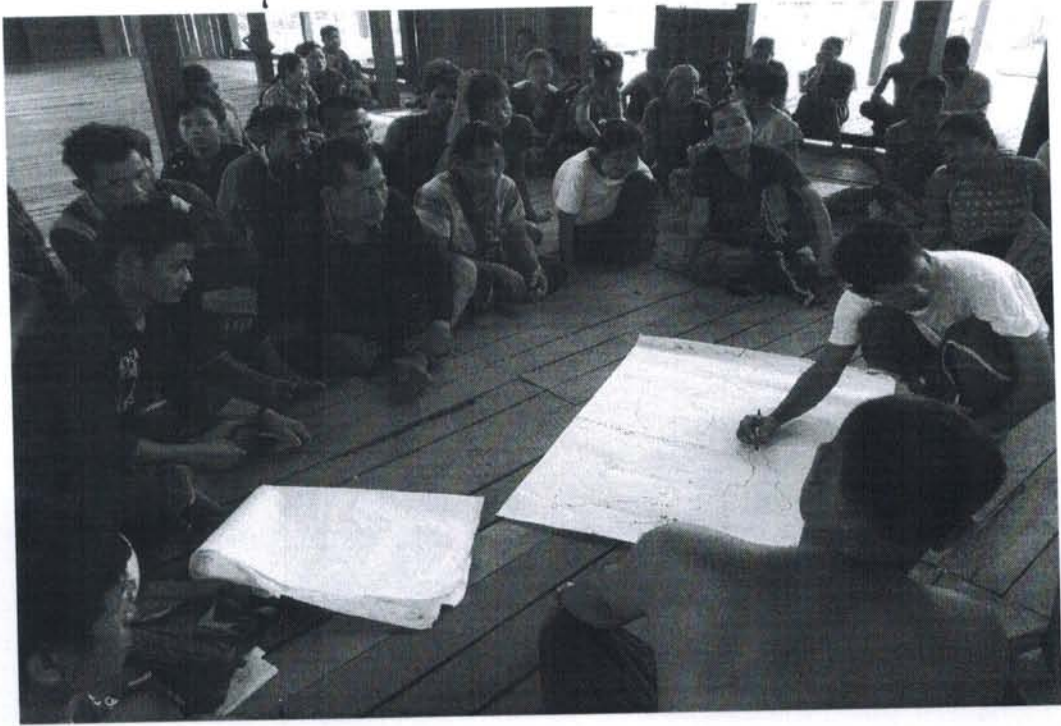



လူထုဗဟိုပြုစီမံကိန်းစီမံကိန်းလက်စွဲ
အပိုင်း-၃

ပုံစံစ-၁ ကျေးရွာအခြေခံအချက်အလက်များ (Form PC 1)

လမ်းညွှန်ချက်/ ကျေးရွာတစ်ရွာသို့ ပထမဆုံး မိတ်ဆက်ခရီးသွားရောက်သောအခါ လူထုစည်းရုံးရေးမှူးသည် ကျေးရွာခေါင်းဆောင်များအားကျေးရွာအချက်အလက်များကိုမေတ္တာရပ်ခံ၍တောင်းခံရသည်။ ဤအချက်အလက်များကိုစီမံကိန်းမိတ်ဆက်အစည်းဝေးမတိုင်မီတောင်းခံရမည်။ စီမံကိန်းမိတ်ဆက်အစည်းဝေးတွင် လူထုစည်းရုံးရေးမှူးသည် ဤအချက်အလက်များအားစစ်ဆေးပြီးမှန်ကန်အောင်ပြုလုပ်ရမည်။ ပြီးနောက်တွင် လူထုစည်းရုံးရေးမှူးမှ သတင်းအချက်အလက်ထံသို့ Tablets မှတစ်ဆင့်ဖြည့်သွင်းရမည်။

ကျေးရွာအုပ်ချုပ်ရေးမှူးအမည် ဦးစောသန်းအေး	ကျေးရွာအုပ်ချုပ်ရေးမှူး၏ဖုန်းနံပါတ်	လူထုစည်းရုံးရေးမှူး၏အမည်
ပြည်နယ်/တိုင်းဒေသကြီး ၇၇၄	မြို့နယ် (ဣန္ဒာဝတီ) ဆိပ်ကြီး	ကျေးရွာအုပ်စု (ဝက်ချောင်းလယ်) ကျေးရွာ သစ်လေစ

ခက်မာမာ

က. လူဦးရေ

လူမျိုးစု	အိမ်ထောင်စုအရေအတွက်	ကိုးကွယ်သည့်ဘာသာ	အိမ်ထောင်စုအရေအတွက်
လူမျိုးစု (၁) - မြန်မာ	၁၂၈	ဘာသာ(၁) - ဗုဒ္ဓဘာသာ	၁၀၄
လူမျိုးစု (၂) -		ဘာသာ(၂) - ခရစ်ယာန်	၆၄
လူမျိုးစုရော -		ဘာသာရော -	

လူဦးရေ	အမျိုးသား(အရေအတွက်)	အမျိုးသမီး(အရေအတွက်)
အိမ်ထောင်စုဦးစီး	၃၃၇	၃၂၄
	၁၂၃	၅

၆၆၁-၃
၁၆၈ နိမ့်

(ခ) လက်လှမ်းမီအသုံးပြုနိုင်သည့်အဆောက်အအုံများ

စာသင်ကျောင်း	အမှတ်ခြစ်ပါ	ကျန်းမာရေး	အမှတ်ခြစ်ပါ	ဘာသာရေးအဆောက်အအုံ	အမှတ်ခြစ်ပါ
အထက်တန်းကျောင်း	<input type="checkbox"/>	ဆေးရုံ	<input type="checkbox"/>	စေတီ	<input type="checkbox"/>
အလယ်တန်းကျောင်း	<input type="checkbox"/>	ကျန်းမာရေးဌာန	<input type="checkbox"/>	ဘုန်းကြီးကျောင်း	<input checked="" type="checkbox"/>
မူလတန်းကျောင်း	<input checked="" type="checkbox"/>	ကျန်းမာရေးဌာနခွဲ	<input type="checkbox"/>	ဟိန္ဒူဘုရားကျောင်း	<input type="checkbox"/>
မူကြိုကျောင်း	<input type="checkbox"/>	ဆေးပေးခန်း	<input type="checkbox"/>	ခရစ်ယာန်ကျောင်း	<input checked="" type="checkbox"/>
အခြား	<input type="checkbox"/>	အခြား	<input type="checkbox"/>	ဗလီ	<input type="checkbox"/>
				အခြား	<input type="checkbox"/>
မှတ်ချက်		မှတ်ချက်		မှတ်ချက်	



လူထုပဟိုပြုစီမံကိန်း/စီမံကိန်းလက်စွဲ
အပိုင်း-၃ ၊

(ဂ) ကျွမ်းကျင်သူများမှတ်တမ်း ၊ ကျေးရွာတွင်နေထိုင်သော သို့မဟုတ် တခြားရွာမှလာရောက်သောကျွမ်းကျင်သူများ

(၁)စာသင်ကျောင်း			(၂)ကျန်းမာရေး			(၃)လက်မှုပညာရှင်		
	ရွာတွင်နေထိုင်သူ	အခြားရွာမှလာသူ		ရွာတွင်နေထိုင်သူ	အခြားရွာမှလာသူ		ရွာတွင်နေထိုင်သူ	အခြားရွာမှလာသူ
မူလတန်းပြဆရာ၊ဆရာမ	<input checked="" type="checkbox"/>	<input checked="" type="checkbox"/>	ဆရာဝန်	<input type="checkbox"/>	<input type="checkbox"/>	လက်သမား	<input type="checkbox"/>	<input type="checkbox"/>
အထက်တန်းပြဆရာဆရာမ	<input type="checkbox"/>	<input type="checkbox"/>	လက်ထောက်ကျန်းမာရေးမှူး	<input type="checkbox"/>	<input type="checkbox"/>	ပန်းရံ	<input type="checkbox"/>	<input type="checkbox"/>
အလယ်တန်းပြဆရာ၊ဆရာမ	<input type="checkbox"/>	<input type="checkbox"/>	အမျိုးသမီးကျန်းမာရေးဆရာမ	<input checked="" type="checkbox"/>	<input type="checkbox"/>	လျှပ်စစ်ဆိုင်ရာ	<input type="checkbox"/>	<input type="checkbox"/>
မူကြိုဆရာ၊ဆရာမ	<input type="checkbox"/>	<input type="checkbox"/>	အရံသားဖွား	<input type="checkbox"/>	<input type="checkbox"/>	ရေပိုက်သွယ်သူ	<input type="checkbox"/>	<input type="checkbox"/>
အခြား	<input type="checkbox"/>	<input type="checkbox"/>	ပြည်သူ့ကျန်းမာရေးလုပ်သား (၁)/(၂)	<input type="checkbox"/>	<input type="checkbox"/>	စက်ပြင်ဆရာ	<input type="checkbox"/>	<input type="checkbox"/>
မှတ်ချက်			မှတ်ချက်			မှတ်ချက်		

(ဃ) ကျေးရွာသို့ ရောက်ရှိနိုင်သည့်လမ်းအခြေအနေ /ကျေးရွာတစ်ရွာသည် ၎င်း၏ကျေးရွာအုပ်စုနှင့် ဆက်သွယ်ထားသော လမ်းအခြေအနေ(အောက်ပါတို့ကိုပိုင်းပါ)

ကျောက်ကြမ်းလမ်း ကတ္တရာလမ်း ကွန်ကရစ်လမ်း မော်တော်ဆိုင်ကယ်လမ်း
 ကျောက်ခင်းလမ်း မြေသားလမ်း ✓ လူသွားလမ်း အခြား _____

(င) ကျေးရွာဖွံ့ဖြိုးမှုစီမံချက်

(၁) လူထုပဟိုပြုစီမံကိန်းမစတင်မှီ ဤကျေးရွာတွင်ကျေးရွာဖွံ့ဖြိုးမှု စီမံချက်ရှိခဲ့ပါသလား? ပိုင်းပါ ရှိပါသည်/မရှိပါ/မသိပါ
 (၂) ရှိခဲ့ပါလျှင် ဤစီမံချက်ကို မည်သည့် ခုနှစ်တွင်ပြင်ဆင်ခဲ့ပါသနည်း? နှစ်-----/မသိပါ
 (၃) ဤစီမံချက်ကို မြို့နယ်မှအတည်ပြုခဲ့ပါသလား? ပြုခဲ့ပါသည်/မပြုခဲ့ပါ /မသိပါ

(စ) ခရီးအကွာအဝေး

(၁) ဤကျေးရွာ၏ပဟိုမှ၎င်းကျေးရွာအုပ်စု၏ပဟိုအထိခရီးမိုင်မည်မျှကွာဝေးသနည်း? မိုင်---၅---/မသိပါ
 (၂) ဤကျေးရွာမှ ၎င်းကျေးရွာအုပ်စုပဟိုအထိသွားလာရာတွင်ကြာမြင့်သည့်အချိန်

ခြောက်သွေ့ရာသီတွင်ကြာချိန် ၃ နာရီ -----ထော်လာရီ/မော်တော်ဆိုင်ကယ်/ခြေလျှင်/လား/မော်တော်ဘုတ်/
 အခြား -----
 မိုးရာသီတွင်ကြာချိန် ၁ နာရီ -----ထော်လာရီ/မော်တော်ဆိုင်ကယ်/ခြေလျှင်/လား/မော်တော်ဘုတ်/
 အခြား -----

(ဆ) ပတ်ဝန်းကျင်ဆိုင်ရာသဘာဝဘေးအန္တရာယ် -

ဤကျေးရွာတွင်ကြေးခြင်းကဲ့သို့ သဘာဝဘေးအန္တရာယ်ကျရောက်ဖူးခြင်းရှိပါသလား။
 မရှိပါ ရှိပါသည် ရှိလျှင်ဖော်ပြပါ-----



လူထုဗဟိုပြုစီမံကိန်း၊စီမံကိန်းလက်စွဲ

အပိုင်း-၃

(ဇ) ကျေးရွာတွင် ဖွဲ့စည်းထားသော အဖွဲ့အစည်းများ

လူထုဗဟိုပြုစီမံကိန်းမတိုင်မီ ဤကျေးရွာတွင် ကျေးရွာဖွံ့ဖြိုးရေးအတွက် အစိုးရ(သို့)ရွာသားများကိုယ်တိုင်(သို့) စီမံကိန်းတစ်ခုခုမှ ဖွဲ့စည်းထားသည့် အဖွဲ့အစည်းများရှိပါသလား။

(၁)-----

(၂)-----

ကျေးရွာခေါင်းဆောင်

အမည် ဦးစောသန်းဇော်

လက်မှတ်  နေ့စွဲ ၂၀၁၂.၂.၂၀

လူထုစည်းရုံးရေးမှူး

အမည် ဦးစောစန်းစန်း

လက်မှတ်  နေ့စွဲ ၂၀၁၂.၂.၂၀

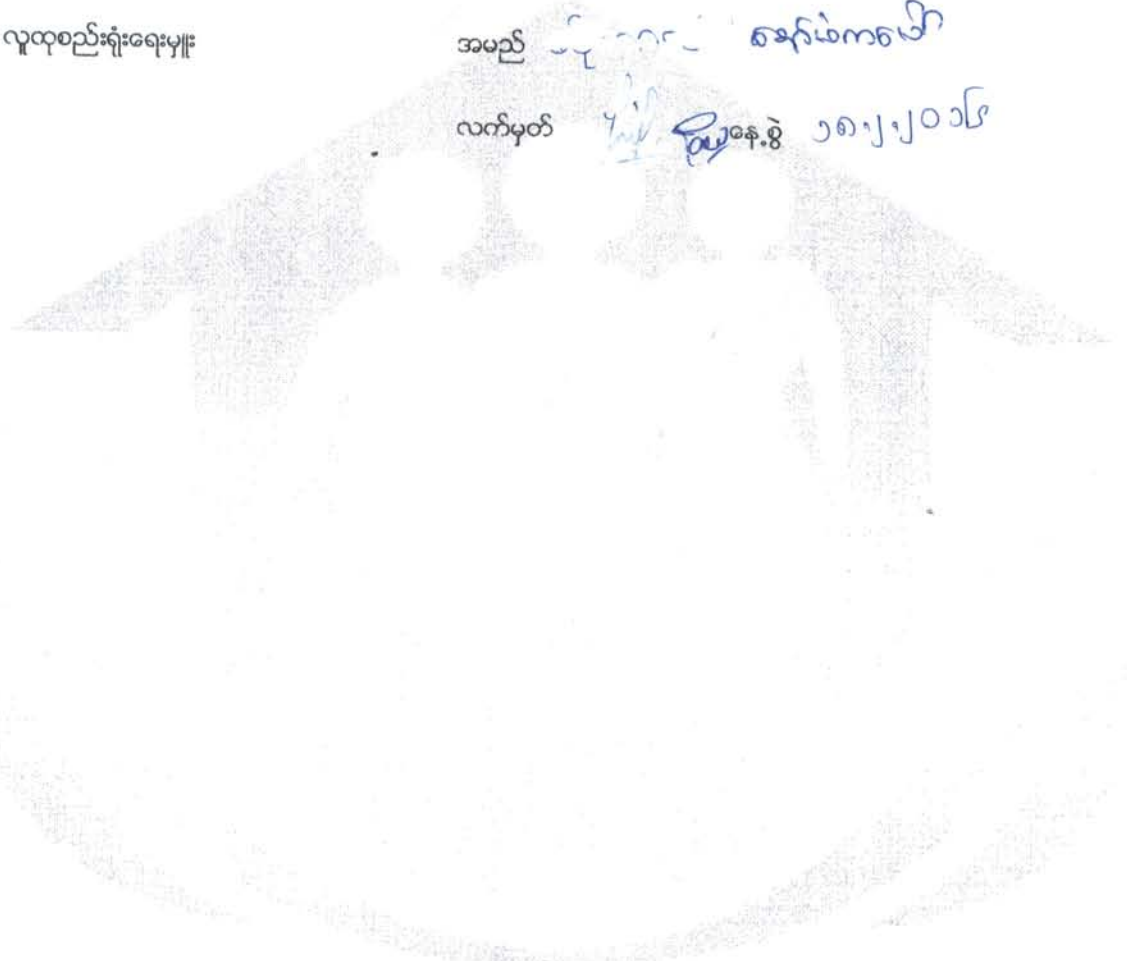



လူထုဗဟိုပြုစီမံကိန်း၊ စီမံကိန်းလက်စွဲ

အပိုင်း-၃

ပုံစံ စ-၂ - စီမံကိန်းစက်ဝန်းအချိန်ဇယား (PC 2)

လမ်းညွှန်ချက်-သက်ဆိုင်ရာလူထုစည်းရုံးရေးမှူး/လက်ထောက်နည်းပညာနည်းပညာမှူးများမှ စီမံကိန်းစက်ဝန်းအဆင့်တစ်ခုစီ ပြီးစီးတိုင်းကျေးရွာနှင့် ကျေးရွာအုပ်စု အတွက်ဤပုံစံကိုဖြည့်သွင်းရမည်။

စည်းရုံးရေးမှူး/ဝန်ထမ်း အမည် ဒိုင်ဇာလင်း၊ စောအောင်သန်း၊ ငြိမ့် ယ်၊ စောမောင် မောင်

နေ့စွဲ ၇.၂.၂၀၁၆ စက်ဝန်းအားအမှတ်ခြစ်ပါ စက်ဝန်း(၁) စက်ဝန်း(၂) စက်ဝန်း(၃) စက်ဝန်း(၄)

ပြည်နယ်/တိုင်း ကချင် မြို့နယ် ကြာအင်းဆိပ်ခြံ ကျေးရွာအုပ်စု ဒုတိယကျင်းလယ် ကျေးရွာ ၁၁ မင်္ဂလာ

စီမံကိန်းဆောင်ရွက်မှုအဆင့်များ	နေ့စွဲ		အစည်းအဝေးတွင်တက်ရောက်သူအရေအတွက်			
	စတင်သည့်နေ့	ပြီးဆုံးသည့်နေ့	အမျိုးသား အရေအတွက်	အမျိုးသမီးအ ရေအတွက်	အိမ်ထောင်စုအရေ အတွက်	လူမျိုးစုတက်ရောက်သူ အရေအတွက်နှင့် လူမျိုးစုအမည်
၁. ကျေးရွာစီမံကိန်း မိတ်ဆက်အစည်းအဝေး	၁၈.၂.၂၀၁၆	၁၈.၂.၂၀၁၆	၃၁	၅၂	၈၃	ကရင်(၈၅)၊ ဗမာ(၁၁)
၂. ကျေးရွာဖွံ့ဖြိုးရေး စီမံချက်ရေးဆွဲခြင်း အစည်းအဝေး	၁၉.၂.၂၀၁၆	၁၉.၂.၂၀၁၆	၃၁	၅၂	၈၃	ကရင်(၈၅)၊ ဗမာ(၁၁)
၃. ကျေးရွာအုပ်စု လုပ်ငန်း ဆုံးဖြတ်ချက်ချသည့်အစည်းအဝေး	၂၀.၂.၂၀၁၆	၂၀.၂.၂၀၁၆	၅၇	၁၈	၇၅	ကရင် ၂၂၊ ဗမာ ၅၅
၄. မြို့နယ်အဆင့်စီမံကိန်းရေးဆွဲရေးနှင့်အ ကောင်အထည်ဖော်ရေးကော်မတီ၏ စီမံကိန်း သုံးသပ်မှုအစည်းအဝေး			မလို	မလို	မလို	မလို
၅. မြို့နယ် စီမံကိန်းရေးဆွဲရေးနှင့်အကောင်အထည်ဖော် ရေးကော် မတီ၏ဆုံးဖြတ်မှုကို ရွာသို့ အသိပေးအကြောင်း ကြားသည့်အစည်းအဝေး						
၆. စီမံကိန်းလုပ်ငန်းခွဲစီမံချက်ရေးဆွဲခြင်း အစည်းအဝေး	မလို	မလို	မလို	မလို	မလို	မလို
၆.၁။ စီမံကိန်းလုပ်ငန်း အကောင်အထည်ဖော် ရေးအစီအစဉ် ရေးဆွဲခြင်း	၂၀.၆.၂၀၁၆	၂၀.၆.၂၀၁၆	၄	၅	၉	
၆.၂။ ဝယ်ယူရေးအစီအစဉ် ရေးဆွဲခြင်း	၂၀.၆.၂၀၁၆	၂၀.၆.၂၀၁၆	၄	၅	၉	



လူထုဗဟိုပြုစီမံကိန်း၊ စီမံကိန်းလက်စွဲ

အပိုင်း-၃

၆.၃။ ဘဏ္ဍာရေးကုန်ကျမှု လျာထားအစီအစဉ် ရေးဆွဲခြင်း						
၆.၄။ ပြင်/ထိန်းအစီအစဉ် ရေးဆွဲခြင်း						
၇. စီမံကိန်းလုပ်ငန်းခွဲ တိုးတက်မှု စောင့်ကြည့်လစဉ်အစည်းအဝေး	မလို	မလို	မလို	မလို	မလို	မလို
၇.၁။ အစည်းအဝေး ပထမအကြိမ်						
၇.၂။ အစည်းအဝေး ဒုတိယအကြိမ်						
၇.၃။ အစည်းအဝေး တတိယအကြိမ်	၂၀၆.၂၀၁၆	၂၀၆.၂၀၁၆	၂၈	၄၄	၇၂	
၈. စီမံကိန်းလုပ်ငန်းခွဲ အပြီးသတ်စစ်ဆေးခြင်း အစည်းအဝေး						
၉. လူထုစစ်ဆေးပွဲအစည်းအဝေး						



လူထုဗဟိုပြုစီမံကိန်းစီမံကိန်းလက်စွဲ

အပိုင်း-၃

ပုံစံ ၈-၃ ကျေးရွာဖွံ့ဖြိုးရေး ဦးစားပေးအစီအစဉ် (Form PC 3)

လမ်းညွှန် ချက် /အဆင့်(၃)ကျေးရွာမျှော်မှန်းချက်အစည်းအဝေးပြီးဆုံးသောအခါ ကျေးရွာစီမံကိန်း အထောက်အကူပြု ကော်မတီသည် လူထုစည်းရုံးရေးမှူးအကူအညီဖြင့် ဤပုံစံကိုပြည့်စုံအောင် ဖြည့်သွင်းရမည်။ အားလုံးသော အခက်အခဲ အတားအဆီးများ၊ ဖွံ့ဖြိုးမှုဦးစားပေးအစီအစဉ်များ၊လူထုဗဟိုပြုစီမံကိန်း၏ ရန်ပုံငွေအရင်းအမြစ်နှင့် မသက်ဆိုင်သည့် လုပ်ငန်းများ အားလုံးကိုဖော်ပြရမည်။

လူထုစည်းရုံးရေးမှူး/ဝန်ထမ်း အမည် ဒေါ်ခင်မာမာ	
နေ့စွဲ ၁၈.၂.၂၀၁၄	စက်ဝန်းအား အမှတ်ခြစ်ပါ (✓) <input checked="" type="checkbox"/> စက်ဝန်း(၁) <input type="checkbox"/> စက်ဝန်း(၂) <input type="checkbox"/> စက်ဝန်း(၃) <input type="checkbox"/> စက်ဝန်း(၄)
ပြည်နယ်/တိုင်း ကရင်ပြည်နယ်	မြို့နယ် မြောက် ၊ ကျေးရွာအုပ်စု နတ်ချောင်း ၊ ကျေးရွာ ၁၁၆၆လပ်

က. အခက်အခဲအတားအဆီးများအားလုံးဆွေးနွေးခြင်း - ယခုလက်ရှိအခြေအနေတွင်ဤကျေးရွာဖွံ့ဖြိုးတိုးတက်ရေးအတွက် အဓိကအခက်အခဲအတားအဆီးများသည် မည်သည်များဖြစ်ပါသနည်း(အမျိုးသား/သမီး အနည်းဆုံးအခက်အခဲ ၅ ခုဖော်ပြပါ)

အမျိုးသား အဖွဲ့မှတင်ပြသောအခက်အခဲအတားအဆီးများ		အမျိုးသမီး အဖွဲ့မှတင်ပြသောအခက်အခဲအတားအဆီးများ	
၁	လမ်းပန်းဆက်သွယ်ရေး (ရှာဆဲလမ်း)	၁	ရေအခက်အခဲ (စော့ကုန်း)
၂	မီးလင်းရေအခက်အခဲ (ဆိုလာဖီ)	၂	မီးအခက်အခဲ (ဆိုလာဖီ)
၃	ပညာရေးအခက်အခဲ (စော့ကုန်း)	၃	လမ်းအခက်အခဲ (ရှာဆဲလမ်း)
၄	ရေအခက်အခဲ (စော့ကုန်း)	၄	ကျန်းမာရေးအခက်အခဲ (စော့ကုန်း)
၅	ကျန်းမာရေးအခက်အခဲ (စော့ကုန်း)	၅	ကျန်းမာရေးအခက်အခဲ (စော့ကုန်း)

ခ. မျှော်မှန်းခြင်း- နောင်လာမည့် (၅)နှစ် အတွင်း ကျေးရွာဖွံ့ဖြိုးရေး မျှော်မှန်းလျာထားချက်များအား တင်ပြပါ။

အမျိုးသားအဖွဲ့မှတင်ပြသောမျှော်မှန်းချက်များ		အမျိုးသမီးအဖွဲ့မှတင်ပြသောမျှော်မှန်းချက်များ	
၁	မြေသားလမ်း	၁	ဆေးခန်းရှိရမည်
၂	ဆိုလာဖီရေ	၂	လမ်းကောင်းရမည်
၃	စော့ကုန်းကျောင်း	၃	စော့ကုန်းရှိရမည်
၄	ရေသွယ်ရေခွက်	၄	မီးအခြေခံရှိရမည်
၅	ဆေးပေးခန်း	၅	ရေအလုံလောက်ရှိရမည်

ဂ. ဤကျေးရွာ၏ လာမည့်(၃)နှစ်အတွက် ဦးစားပေး ဖွံ့ဖြိုးတိုးတက်မှု လုပ်ငန်း အစီအစဉ်များအားဖော်ပြပါ။ (လူထုဗဟိုပြုစီမံကိန်း ရန်ပုံငွေအတွက် အဆိုပြုသော အစီအစဉ်များကိုဦးစားပေး အဆင့်အလိုက်ဖော်ပြပြီး ကျန်လူထုဗဟိုပြု စီမံကိန်း ရန်ပုံငွေအရင်းအမြစ်နှင့် မပတ်သက်သည့်အစီအစဉ်များလည်းဖော်ပြရန်ဖြစ်သည်)

ကျေးရွာအတွက်ဦးစားပေးဖွံ့ဖြိုး တိုးတက်မှု လုပ်ငန်းစဉ်များ	အဆိုပြုသူ (အမျိုးသားများ/ အမျိုးသမီးများ/ အမျိုးသား+အမျိုးသမီး)	လူထုဗဟိုပြုစီမံကိန်းအတွက်အဆိုပြု သည့် (ဦးစားပေးအဆင့် အလိုက် ဖော်ပြပါ)	ခန့်မှန်း ကုန်ကျ စရိတ်	အကျိုးခံစား ခွင့်ရှိသူခန့်မှန်းခြေ အရေအတွက်
မြေသားလမ်း	အမျိုးသား + အမျိုးသမီး	၁။ စော့ကုန်းပြင်	၁၅၀၀၀၀၀	၆၆၁
တံတား	အမျိုးသမီး	၂။ ကျောက်ချောင်း	၁၅၀၀၀၀၀	၆၆၁
ဆိုလာဖီ	အမျိုးသား + အမျိုးသမီး	၃။ တံတား	၂၀၀၀၀၀၀	၆၆၁



လူထုဗဟိုပြုစီမံကိန်း၊ စီမံကိန်းလက်စွဲ
အပိုင်း-၃ ၊

၄	ရေဖိုက်သွယ်	အမျိုးသား + အမျိုးသမီး	၄။ ခိုကာမိ	၃၅၀၀၀၀၀	၂၇
၅	ဆေးပေးခန်း	အမျိုးသား + အမျိုးသမီး	၅။ ရေဖိုက်သွယ်	၇၀၀၀၀၀၀	၂၆
၆	စာသင်ကျောင်းပြင်	အမျိုးသား + အမျိုးသမီး	၆။ ဆေးပေးခန်း	၈၀၀၀၀၀၀	၂၅

ဥက္ကဋ္ဌ ၊ ကျေးရွာစီမံကိန်းအထောက်အကူပြုကော်မတီမှအတည်ပြုသည်။

အမည်- ဦးစောဝင်းအောင် လက်မှတ်- [Signature] နေ့စွဲ- အချစ်အမြင်

ပုံစံ - ၈-၁၂ - အစည်းအဝေးတက်ရောက်သူများ (FORM PC 12)

လမ်းညွှန်၊ စီမံကိန်း အစည်းအဝေးအားလုံးတွင် အသုံးပြုရန်၊ လူထုစည်းရုံးရေးမှူးက ကျေးရွာသို့ တွင်းဆင်းစဉ် စစ်ဆေး၍ ပုံစံ ၂ စီမံကိန်းစက်ဝန်းအချိန်ဇယားပါ အစည်းအဝေးတက်ရောက်သူများစာရင်းကို ဖြည့်သွင်းရန်

စည်းရုံးရေးမှူးအမည် ဒေါ်ခင်မာမာ

ရက်စွဲ။ ၁၈.၂.၂၀၁၉ စီမံကိန်းစက်ဝန်းအမှတ်ဖြစ်ပါ(✓) စက်ဝန်း(၁) စက်ဝန်း(၂) စက်ဝန်း(၃) စက်ဝန်း(၄)

ပြည်နယ်/ တိုင်းဒေသကြီး ကရင်ပြည်နယ် မြို့နယ် ဣန္ဒာင်းဆိပ်ကြီး ကျေးရွာအုပ်စု နက်ချောင်းလယ် ကျေးရွာ သဒ္ဓါလစ်

အစည်းအဝေးခေါင်းစဉ်။						
စဉ်	အမည်	ကျား (✓)	မ (✓)	အိမ်ထောင်စုကိုယ်စားလှယ်(✓) ^(၁)	လူမျိုး	လက်မှတ်
၁။	ဦးစောသန်းအေး	✓		✓	ကရင်	✓
၂။	နော်လစ်စု		✓	✓	ကရင်	✓
၃။	နော်ပစ်		✓	✓	ကရင်	✓
၄။	ဦးစောပယ်	✓		✓	ကရင်	0
၅။	ဒေါ်မိစော		✓	✓	ကရင်	x
၆။	နော်ပေါ်မုချို		✓	✓	မုခ်	x
၇။	နော်စာ		✓	✓	ကရင်	2
၈။	နော်စု		✓	✓	ကရင်	0
၉။	မအုန်းပိုင်		✓	✓	ကရင်	✓
၁၀။	မအုန်းပိုင်		✓	✓	ကရင်	0
၁၁။	နော်ဒါဝင်း		✓	✓	ကရင်	✓
၁၂။	နော်စော		✓	✓	ကရင်	✓
၁၃။	နော်စော		✓	✓	ကရင်	✓
စုစုပေါင်း						✓

(၁) အိမ်ထောင်စုစီးဖြစ်ရန်မလိုပါ။ အမျိုးသား/အမျိုးသမီး အိမ်ထောင်စု တစ်စုကို ကိုယ်စားပြုသူမည်သူမဆို အမှတ် ဖြစ်ပါ။

ပုံစံ - ၈-၁၂ - အစည်းအဝေးတက်ရောက်သူများ (FORM PC 12)

လမ်းညွှန်။ စီမံကိန်း အစည်းအဝေးအားလုံးတွင် အသုံးပြုရန်၊ လူထုစည်းရုံးရေးမှူးက ကျေးရွာသို့ ကွင်းဆင်းစဉ် စစ်ဆေး၍ ပုံစံ ၂ စီမံကိန်းစက်ဝန်းအချိန်ဇယားပါ အစည်းအဝေးတက်ရောက်သူများစာရင်းကို ဖြည့်သွင်းရန်

စည်းရုံးရေးမှူးအမည် ဦးအောင် ချော်မဲကပေါ်

ရက်စွဲ။ ၁၈.၂.၂၀၁၉ စီမံကိန်းစက်ဝန်းအမှတ်ဖြစ်ပါ(✓) စက်ဝန်း(၁) စက်ဝန်း(၂) စက်ဝန်း(၃) စက်ဝန်း(၄)

ပြည်နယ်/ တိုင်းဒေသကြီး ကရင်ပြည်နယ် မြို့နယ် ဥက္ကဋ္ဌအင်းဆီဒါကြီး ကျေးရွာအုပ်စု နတ်ချောင်းလယ် ကျေးရွာ သမင်လစ်

အစည်းအဝေးခေါင်းစဉ်။						
စဉ်	အမည်	ကျား (✓)	မ (✓)	အိမ်ထောင်စုကိုယ်စားလှယ်(✓) ^(၁)	လူမျိုး	လက်မှတ်
၀၇"	ခေမာစတီ မင်း	✓		✓	ကရင်	
၀၈"	နော်ဟောစေးဝါး		✓	✓	ကရင်	
၀၉"	ဒေါ်ရီဝင်း		✓	✓	ကရင်	
၁၀"	နော်ဟောတူး		✓	✓	ကရင်	ဒေါ်အေး
၁၁"	စိုမန်ဘာ		✓	✓	ကရင်	၁၃၄.က
၁၂"	နော်ဂုအေး		✓	✓	ကရင်	✓
၁၀"	စောမူးပုလိတို့	✓		✓	ကရင်	✓
၁၁"	အောင်ဖြူ	✓		✓	ကရင်	✓
၁၂"	နော်ဒေးမာ		✓	✓	ကရင်	ဒေးမာ
၁၃"	ဒေါ်နော်စောင့်		✓	✓	ကရင်	တစ်
၁၄"	ဦးသာဟာ	✓		✓	ကရင်	✓
၁၅"	ဦးအောင်	✓		✓	ကရင်	✓
၁၆"	ဒေါ်နော်သာမူး		✓	✓	ကရင်	✓
၁၇"	စုစုပေါင်း					

(၁) အိမ်ထောင်ဦးစီးဖြစ်ရန်မလိုပါ။ အမျိုးသား/အမျိုးသမီး အိမ်ထောင်စု တစ်စုကို ကိုယ်စားပြုသူမည်သူမဆို အမှတ်ဖြစ်ပါ။

ပုံစံ - ၈-၁၂ - အစည်းအဝေးတက်ရောက်သူများ (FORM PC 12)

လမ်းညွှန်။ စီမံကိန်း အစည်းအဝေးအားလုံးတွင် အသုံးပြုရန်၊ လူထုစည်းရုံးရေးမှူးက ကျေးရွာသို့ ကွင်းဆင်းစဉ် စစ်ဆေး၍ ပုံစံ ၂ စီမံကိန်းစက်ဝန်းအချိန်ဇယားပါ အစည်းအဝေးတက်ရောက်သူများစာရင်းကို ဖြည့်သွင်းရန်

စည်းရုံးရေးမှူးအမည် ဒေါ်ခင်မာမာ ရွေးမဲကဏ္ဍ ပုသိမ်

ရက်စွဲ။ ၁၈.၂.၂၀၁၆ စီမံကိန်းစက်ဝန်းအမှတ်ဖြစ်ပါ(✓) စက်ဝန်း(၁) စက်ဝန်း(၂) စက်ဝန်း(၃) စက်ဝန်း(၄)

ပြည်နယ်/ တိုင်းဒေသကြီး ကရင်ပြည်နယ် မြို့နယ် ကြာအင်းဆိပ်ကြီး ကျေးရွာအုပ်စု နတ်ချောင်းလယ် ကျေးရွာ ၁၁မိုင်လမ်း

အစည်းအဝေးခေါင်းစဉ်။						
စဉ်	အမည်	ကျား (✓)	မ (✓)	အိမ်ထောင်စုကိုယ်စားလှယ်(✓) ^(၁)	လူမျိုး	လက်မှတ်
၂၈၁	ဒေါ်မာမာ		✓	✓	ကရင်	✓
၂၈၂	ဒေါ်အယ်မာ	✓		✓	ကရင်	✓
၂၈၃	ဒေါ်အယ်မာ		✓	✓	ကရင်	✓
၂၈၄	ဒေါ်အယ်မာ	✓		✓	ကရင်	✓
၂၈၅	ဒေါ်အယ်မာ		✓	✓	ကရင်	✓
၂၈၆	ဒေါ်အယ်မာ		✓	✓	ကရင်	✓
၂၈၇	ဒေါ်အယ်မာ	✓		✓	ကရင်	✓
၂၈၈	ဒေါ်အယ်မာ	✓		✓	ကရင်	✓
၂၈၉	ဒေါ်အယ်မာ	✓		✓	ကရင်	✓
၂၉၀	ဒေါ်အယ်မာ	✓		✓	ကရင်	✓
၂၉၁	ဒေါ်အယ်မာ	✓		✓	ကရင်	✓
၂၉၂	ဒေါ်အယ်မာ	✓		✓	ကရင်	✓
၂၉၃	ဒေါ်အယ်မာ	✓		✓	ကရင်	✓
၂၉၄	ဒေါ်အယ်မာ	✓		✓	ကရင်	✓
၂၉၅	ဒေါ်အယ်မာ	✓		✓	ကရင်	✓
၂၉၆	ဒေါ်အယ်မာ	✓		✓	ကရင်	✓
၂၉၇	ဒေါ်အယ်မာ	✓		✓	ကရင်	✓
၂၉၈	ဒေါ်အယ်မာ	✓		✓	ကရင်	✓
၂၉၉	ဒေါ်အယ်မာ	✓		✓	ကရင်	✓
၃၀၀	ဒေါ်အယ်မာ	✓		✓	ကရင်	✓
	စုစုပေါင်း					

(၁) အိမ်ထောင်စုစီးဖြစ်ရန်မလိုပါ။ အမျိုးသား/အမျိုးသမီး အိမ်ထောင်စု တစ်စုကို ကိုယ်စားပြုသူမည်သူမဆို အမှတ်ခြစ်ပါ။

ပုံစံ - ၈-၁၂ - အစည်းအဝေးတက်ရောက်သူများ (FORM PC 12)

လမ်းညွှန်။ စီမံကိန်း အစည်းအဝေးအားလုံးတွင် အသုံးပြုရန်၊ လူထုစည်းရုံးရေးမှူးက ကျေးရွာသို့ ကွင်းဆင်းစဉ် စစ်ဆေး၍ ပုံစံ ၂ စီမံကိန်းစက်ဝန်းအချိန်ဇယားပါ အစည်းအဝေးတက်ရောက်သူများစာရင်းကို ဖြည့်သွင်းရန်

စည်းရုံးရေးမှူးအမည် မဒိုင်းလင်း၊ နော်မဲကပေါ်

ရက်စွဲ။ ၁၈.၂.၂၀၁၄ စီမံကိန်းစက်ဝန်းအမှတ်ဖြစ်ပါ(✓) စက်ဝန်း(၁) စက်ဝန်း(၂) စက်ဝန်း(၃) စက်ဝန်း(၄)

ပြည်နယ်/ တိုင်းဒေသကြီး ကရင်ပြည်နယ် မြို့နယ် ဤအင်းဆိပ်မြို့ ကျေးရွာအုပ်စု နတ်ချောင်းလယ် ကျေးရွာ ဒွာမင်းလပ်

အစည်းအဝေးခေါင်းစဉ်။						
စဉ်	အမည်	ကျား (✓)	မ (✓)	အိမ်ထောင်စုကိုယ်စားလှယ်(✓) ^(၁)	လူမျိုး	လက်မှတ်
၄၁	နော်မူးကော်		✓	✓	ကရင်	ခက်
၄၂	အေးမာအေး	✓		✓	ကရင်	မာမာ
၄၃	နော်မူးလေး		✓	✓	ကရင်	
၄၄	နော်မူးလေး ဒီဗျာလေး		✓	✓	ကရင်	မာမာ
၄၅	အေးအေးလေး	✓		✓	ကရင်	မာမာ
၄၆	ဒေါ်ဒေါ်နော်		✓	✓	ကရင်	မာမာ
၄၇	မူးလေး		✓	✓	ကရင်	မာမာ
၄၈	ကျေးဇူးတောင်း	✓		✓	ကရင်	မာမာ
၄၉	အေးကလေး	✓		✓	ကရင်	မာမာ
၅၀	နော်မူး		✓	✓	ကရင်	မာမာ
၅၁	မူးလေး		✓	✓	ကရင်	မာမာ
၅၂	အေးကလေး	✓		✓	ကရင်	မာမာ
၅၃	အေးကလေး	✓		✓	ကရင်	မာမာ
	စုစုပေါင်း					မာမာ

(၁) အိမ်ထောင်ဦးစီးဖြစ်ရန်မလိုပါ။ အမျိုးသား/အမျိုးသမီး အိမ်ထောင်စု တစ်စုကို ကိုယ်စားပြုသူမည်သူမဆို အမှတ်ဖြစ်ပါ။

ပုံစံ - ၈-၁၂ - အစည်းအဝေးတက်ရောက်သူများ (FORM PC 12)

လမ်းညွှန်။ စီမံကိန်း အစည်းအဝေးအားလုံးတွင် အသုံးပြုရန်၊ လူထုစည်းရုံးရေးမှူးက ကျေးရွာသို့ ကွင်းဆင်းစဉ် စစ်ဆေး၍ ပုံစံ ၂ စီမံကိန်းစက်ဝန်းအချိန်ဇယားပါ အစည်းအဝေးတက်ရောက်သူများစာရင်းကို ဖြည့်သွင်းရန်

စည်းရုံးရေးမှူးအမည် ဒေါ်ခင်မာမာ

ရက်စွဲ။ ၂၀၂၁.၀၁.၂၀ စီမံကိန်းစက်ဝန်းအမှတ်ဖြစ်ပါ(✓) စက်ဝန်း(၁) စက်ဝန်း(၂) စက်ဝန်း(၃) စက်ဝန်း(၄)

ပြည်နယ်/ တိုင်းဒေသကြီး ကရင်ပြည်နယ် မြို့နယ် ဗြာအင်းဆိပ်ကြီး ကျေးရွာအုပ်စု နတ်ချောင်းလယ် ကျေးရွာ ဒေါ်ခင်မာမာ

အစည်းအဝေးခေါင်းစဉ်။						
စဉ်	အမည်	ကျား (✓)	မ (✓)	အိမ်ထောင်စုကိုယ်စားလှယ်(✓) ^(၁)	လူမျိုး	လက်မှတ်
၁၇"	ဆာ မောင်ကျော်	✓		✓	ကျင်	
၁၈"	နော်သာနော်သူစိ		✓	✓	ကျင်	
၁၉"	ဒေါ်မြိုင်စော		✓	✓	ကျင်	
၂၀"	ဒေါ်ခင်မာမာ	✓		✓	ကျင်	
၂၁"	ဒေါ်အင်းအိ		✓	✓	ကျင်	
၂၂"	နော်ယောအိ		✓	✓	ကျင်	
၂၃"	နော်အိမ်စိ		✓	✓	ကျင်	
၂၄"	ဒေါ်မချစ်		✓	✓	ကျင်	
၂၅"	ဒေါ်ဝါလူ		✓	✓	ကျင်	
၂၆"	နော်အုံးထူး		✓	✓	ကျင်	
၂၇"	ဒေါ်မချစ်စု		✓	✓	ကျင်	
၂၈"	နော်ယူခို		✓	✓	ကျင်	
၂၉"	နော်လူ		✓	✓	ကျင်	
	စုစုပေါင်း					

(၁) အိမ်ထောင်ဦးစီးဖြစ်ရန်မလိုပါ။ အမျိုးသား/အမျိုးသမီး အိမ်ထောင်စု တစ်စုကို ကိုယ်စားပြုသူမည်သူမဆို အမှတ်ဖြစ်ပါ။

- " ကျေးဇူးတင်စွာ အထောက်အပံ့ ပေးချက်
 - ၁။ ဦးထွန်းဝေ အသက် (၅၀)
 - ၂။ ဒေါ်နော်စွာတင် အသက် (၄၀)
- " စာရေးဆွဲရေး ကိုယ်တိုင် ရေးဆွဲချက်
 - ၁။ ဒေါ်နော်စွာတင် အသက် (၅၀)
 - ၂။ ဗညာအရည်အချင်း - အထက်တန်း
- " ကျေးဇူးတင်စွာ အထောက်အပံ့ ပေးချက်
 - ၁။ ဦးစောချစ်အောင် အသက် (၄၁)
 - ၂။ ဒေါ်နော်စွာတင် အသက် (၃၉)
 - ၃။ ဦးထွန်းဝေ အသက် (၄၂)
 - ၄။ ဒေါ်နော်စွာတင် အသက် (၄၃)
 - ၅။ ကျေးဇူးတင်စွာ အထောက်အပံ့ ပေးချက်
 - ၁။ ဦးစောချစ်အောင် အသက် (၄၅)
 - ၂။ ဒေါ်နော်စွာတင် အသက် (၃၄)
 - ၃။ ကျေးဇူးတင်စွာ အထောက်အပံ့ ပေးချက်
 - ၁။ ဦးစောချစ်အောင် အသက် (၃၇)
 - ၂။ ဒေါ်နော်စွာတင် အသက် (၄၃)
 - ၃။ ကျေးဇူးတင်စွာ အထောက်အပံ့ ပေးချက်
 - ၁။ ဦးစောချစ်အောင် အသက် (၃၇)
 - ၂။ ဒေါ်နော်စွာတင် အသက် (၄၃)
 - ၃။ ကျေးဇူးတင်စွာ အထောက်အပံ့ ပေးချက်
 - ၁။ ဦးစောချစ်အောင် အသက် (၃၇)
 - ၂။ ဒေါ်နော်စွာတင် အသက် (၄၃)

ကျေးဇူးတင်စွာ အထောက်အပံ့ ပေးချက် ဖြစ်ပါသည်။

ကျေးဇူးတင်စွာ အထောက်အပံ့ ပေးချက်
 ဦးထွန်းဝေ
 ဒေါ်နော်စွာတင်
 ကျေးဇူးတင်စွာ အထောက်အပံ့ ပေးချက်
 ဦးထွန်းဝေ
 ဒေါ်နော်စွာတင်

မှတ်တမ်းတင်သူ
 အမည် -
 ရာထူး -

၅၁။ အစည်းအဝေး ဗွတ်တစ်

(၈) အမျိုးသမီး အစည်းအဝေး ဗွတ်တစ်

စီမံကိန်း ယထာဓက အတွက် ကျေးဇူးတင်ဆက်အစည်းအဝေး ဖြစ်လျှင် ဖိတ်ကြားရာတွင် အမျိုးသမီးများ အမျိုးသမီး ဦးစွာ ပါဝင်ရန် ကျေးဇူးတင်ဆက်၍ သူများ ဦးစွာ ချုပ်စား မှုထံသို့ ပြောကြားခဲ့ပါသည်။ အစည်းအဝေးတွင် အမျိုးသမီး ပြောကြားလိုသော အချက်များကို လွတ်လပ်စွာ ပြောဆိုနိုင်စေရန် ရည်ရွယ်ချက်ဖြင့် ပြောကြားခဲ့ပါသည်။ ကျေးဇူးတင်ဆက် အစည်းအဝေး အဆိုတင်သည့် အစည်းစီမံကိန်း လုပ်ငန်း ခွဲလှည့် ပါဝင်ရမည်ဖြစ်ကြောင်း စောင့်ရှောက် ပြောကြားခဲ့ပါသည်။ စီမံကိန်း လုပ်ငန်း ခွဲအကောင်အထည် ဖော်သည့် အခါ အမျိုးသား၊ အမျိုးသမီး များ တွင် တူညီမျှတ ချုပ်စားမှု ခွင့်အကျိုး ရှိကြောင်း ပြောဆိုစောင့်ရှောက် ခဲ့ပါသည်။ ကော်မတီ ဖွဲ့စည်းသည့် အချိန်တွင် အမျိုးသမီးများ လည်း ပါဝင်ရမည်ဖြစ်ကြောင်း ပြောဆိုစောင့်ရှောက် ခဲ့ပါသည်။ တင်ပြစောင့်ရှောက် ချုပ်စားမှု အစည်းအဝေး အစည်းအဝေး များ ပါဝင်စောင့်ရှောက် ချုပ်စားမှု အစည်းအဝေး ပြောဆိုခဲ့ပါသည်။ အမျိုးသမီးကို အပ်ချက်ကို လွတ်လပ်စွာ စောင့်ရှောက် ပြောဆိုနိုင်ရန် အတွက် အမျိုးသမီး အစည်းအဝေး ဖွဲ့စည်းမှု များ လည်း ဖြစ်လျှင် မည်သည့် အစည်းအဝေး စောင့်ရှောက် ပြောဆို ခဲ့ပါသည်။ အစည်းအဝေး တွင်လည်း အမျိုးသမီးများ ပါဝင် ဖြစ်ကြောင်း အကျိုးရှိ ပုံကို လည်း စောင့်ရှောက် ပြောဆို ခဲ့ပါသည်။

ဇယား: ရှာဖွေဖော်ထုတ်ရန်အတွက် အစားအလှူအကူအညီအတွက် အစားအလှူအကူအညီအတွက် အစားအလှူအကူအညီအတွက်

ဇယား: ၅၀ / ဇယား: ၅၀ အစားအလှူအကူအညီ

စဉ်	အကြောင်းအရာ	တွေ့ရှိချက်		မှတ်ချက်
		✓	✗	
၁၀	အစားအလှူအကူအညီအတွက် အစားအလှူအကူအညီအတွက် အစားအလှူအကူအညီအတွက်	✓		
၂၀	အစားအလှူအကူအညီအတွက် အစားအလှူအကူအညီအတွက် အစားအလှူအကူအညီအတွက်	✓		
၃၀	အစားအလှူအကူအညီအတွက် အစားအလှူအကူအညီအတွက် အစားအလှူအကူအညီအတွက်	✓		
၄၀	အစားအလှူအကူအညီအတွက် အစားအလှူအကူအညီအတွက် အစားအလှူအကူအညီအတွက်	✓		
၅၀	အစားအလှူအကူအညီအတွက် အစားအလှူအကူအညီအတွက် အစားအလှူအကူအညီအတွက်	✓		
၆၀	အစားအလှူအကူအညီအတွက် အစားအလှူအကူအညီအတွက် အစားအလှူအကူအညီအတွက်	✓		
၇၀	အစားအလှူအကူအညီအတွက် အစားအလှူအကူအညီအတွက် အစားအလှူအကူအညီအတွက်	✓		
၈၀	အစားအလှူအကူအညီအတွက် အစားအလှူအကူအညီအတွက် အစားအလှူအကူအညီအတွက်	✓		
၉၀	အစားအလှူအကူအညီအတွက် အစားအလှူအကူအညီအတွက် အစားအလှူအကူအညီအတွက်	✓		
၁၀၀	အစားအလှူအကူအညီအတွက် အစားအလှူအကူအညီအတွက် အစားအလှူအကူအညီအတွက်	✓		

	အမျိုးသမီး၊ အမျိုးသား၊ အမျိုးဦးမူရွာ (၅၀၊ ၅၀) ဖွဲ့စည်းနိုင်ခဲ့ပါသလား။ မဖွဲ့စည်းနိုင်ခဲ့ပါက မှတ်ချက်တွင် ခွင့်လင့်ပါ။	✓		
၁၃၈	ဆပ်ကော်မတီများတွင် အနှစ်ဆုံး၊ အမျိုးသမီးအဖွဲ့ဝင် တစ်ဦးနှစ် နှစ် ပါဝင် ဖွဲ့စည်းနိုင်ခဲ့ပါသလား။ မဖွဲ့စည်းနိုင်ခဲ့ပါက မှတ်ချက်တွင် ခွင့်လင့်ပါ။	✓		
၁၃၉	ဈေးကွက်/ဈေးကွက်အုပ်စု ဖွဲ့စည်းရေး စီမံခန့်ခွဲမှုများတွင် အမျိုးသ မီးများစွမ်းဆောင်ရည်မြှင့်တင်ပေးရန် လုပ်ငန်းစီမံခန့်ခွဲမှု တစ်ခုပါဝင်နိုင်ရေးကိစ္စတွင် စည်းစိမ်ဆွေးနွေးမှုများပြုလုပ်ဆောင် ရွက်ခဲ့ပါသလား။	✓		
၁၄၀	တက်ရောက်လာသူများအား အမျိုးသမီးများ၏ လိုအပ်ချက်များ ကို ဖြည့်ဆည်းပေးနိုင်ရန် အမျိုးသမီး ဆွေးနွေးလိုက်သော ဦးစားပေးစွမ်းဆောင်ရည်များကို ထောက်ပံ့ပေးသည့်မည်ဖြစ် ကြောင်း အသိပေးကြော်ငြာခဲ့ပါသလား။	✓		
၁၄၁	စွမ်းဆောင်ရည်မြှင့်တင်ရေး စီမံခန့်ခွဲမှုလုပ်ငန်း ခွဲများသည် ဒေသအတွင်း မှာရှိသော လူမှုစီးပွားဆိုင်ရာ၊ နည်းပညာ၊ ဝန်ဆောင်မှုအဖွဲ့အစည်းများအ ပေါ်မည်မျှ အကျိုးပြုနိုင်မည် ဖြစ်ကြောင်း ခွင့်လင့်ကြော်ငြာ ခြင်း၊ မှတ်တမ်းတင်ခြင်းများကို ကိုဆောင်ရွက်ခဲ့ပါသလား။	✓		
၁၄၂	ဈေးကွက်အုပ်စုအဆင့် အစည်းအဝေးပြုလုပ်ရာတွင် အုပ်စုစီ/ထောက် ကော်မတီဝင်များကို ကျား၊ မကျားလူလိုအပ်ချက်များ အကြောင်း ကို ခွင့်လင့်ကြော်ငြာခဲ့ပါသလား။	✓		
၁၄၃	ဈေးကွက်အုပ်စုအဆင့် အစည်းအဝေးပြုလုပ်ရာတွင် အုပ်စုစီ / ထောက်ကော်မတီဝင်များအားလုံး တက်ရောက်နိုင်မှု ရှိမရှိ စစ်ဆေးခဲ့ပါသလား။ မတက်ရောက် နိုင်ပါက မှတ်ချက်တွင် ခွင့်လင့်ပါ။	✓		

၂၃။ ကဏ္ဍအလိုက် အခက်အခဲမှတ်တမ်း

ကဏ္ဍအလိုက် ဦးစားပေး ဖွံ့ဖြိုးရေးလုပ်ငန်းစဉ်များ

မူရင်းအား ကျေးရွာဖွံ့ဖြိုးရေး အထောက်အကူပြုကော်မတီတွင် ထားရှိရပါမည်။ အခြားဌာနများနှင့် ညှိနှိုင်းရန်အတွက် မတ္တူအား

	အဆင့်	လုပ်ငန်း	အဆိုပြုသူ	လ/နှစ်	လုပ်ဆောင်မည့်သူ	ပြင်ပမှထောက်ပံ့ပေးသူ
အခြေခံအထောက်အအိုး	၀	ကျေးရွာအုပ်စုအားလုံးအတွက်	<input checked="" type="checkbox"/> ကျေးရွာ <input type="checkbox"/> မ/.....	ကျေးရွာကော်မတီ	လူထုဗဟိုပြုစီမံကိန်း
	၂	ဒီးလင်းကျေး	<input checked="" type="checkbox"/> ကျေးရွာ <input checked="" type="checkbox"/> မ/.....	"	"
	၃	သောက်သုံးရေ (ကျေးရွာအုပ်စု)	<input checked="" type="checkbox"/> ကျေးရွာ <input checked="" type="checkbox"/> မ/.....	"	"
	၄		<input type="checkbox"/> ကျေးရွာ <input type="checkbox"/> မ/.....		
	၅		<input type="checkbox"/> ကျေးရွာ <input type="checkbox"/> မ/.....		
အထက်ဖွဲ့စည်းကျောင်းပိုက်ပျိုးရေး	၀		<input type="checkbox"/> ကျေးရွာ <input type="checkbox"/> မ/.....		
	၂		<input type="checkbox"/> ကျေးရွာ <input type="checkbox"/> မ/.....		
	၃		<input type="checkbox"/> ကျေးရွာ <input type="checkbox"/> မ/.....		
	၄		<input type="checkbox"/> ကျေးရွာ <input type="checkbox"/> မ/.....		
	၅		<input type="checkbox"/> ကျေးရွာ <input type="checkbox"/> မ/.....		
ကျန်းမာရေးနှင့်အဟာရ	၀	ဆေးပေးဆေး၊ ကုသဆောင်ရွက်ခြင်း	<input checked="" type="checkbox"/> ကျေးရွာ <input checked="" type="checkbox"/> မ/.....	ကျေးရွာကော်မတီ	လူထုဗဟိုပြုစီမံကိန်း
	၂		<input type="checkbox"/> ကျေးရွာ <input type="checkbox"/> မ/.....	ဥက္ကဋ္ဌ	
	၃		<input type="checkbox"/> ကျေးရွာ <input type="checkbox"/> မ/.....		
	၄		<input type="checkbox"/> ကျေးရွာ <input type="checkbox"/> မ/.....		
	၅		<input type="checkbox"/> ကျေးရွာ <input type="checkbox"/> မ/.....		
ပညာရေး	၀	စာသင်ကျောင်း ပြုပြင်ဆင်ခြင်ခြင်း	<input checked="" type="checkbox"/> ကျေးရွာ <input checked="" type="checkbox"/> မ/.....	ကျေးရွာကော်မတီ	လူထုဗဟိုပြုစီမံကိန်း
	၂		<input type="checkbox"/> ကျေးရွာ <input type="checkbox"/> မ/.....	ဥက္ကဋ္ဌ	
	၃		<input type="checkbox"/> ကျေးရွာ <input type="checkbox"/> မ/.....		
	၄		<input type="checkbox"/> ကျေးရွာ <input type="checkbox"/> မ/.....		
	၅		<input type="checkbox"/> ကျေးရွာ <input type="checkbox"/> မ/.....		
အခြား	၀		<input type="checkbox"/> ကျေးရွာ <input type="checkbox"/> မ/.....		
	၂		<input type="checkbox"/> ကျေးရွာ <input type="checkbox"/> မ/.....		
	၃		<input type="checkbox"/> ကျေးရွာ <input type="checkbox"/> မ/.....		
	၄		<input type="checkbox"/> ကျေးရွာ <input type="checkbox"/> မ/.....		
	၅		<input type="checkbox"/> ကျေးရွာ <input type="checkbox"/> မ/.....		



၁၉။ VDP အရည်အသွေးထိန်းချုပ်မှု

ထိန်းချုပ်သူ -

ရက်စွဲ -

ရွာ - သာမန်လမ်း

VDP ရက်စွဲ -

မြို့နယ် - လှိုင်စင်စင်

ကျေးရွာအုပ်စု - ချစ်မြေစင်စင်

(၁) VDP စာရွက်စာတမ်းပြီးဆုံးမှုကိုစစ်ဆေးပါ။ (CM အရ)

- မျက်နှာစုံ (အဖုံး)
- မာတိကာ
- ကျေးရွာအခြေခံ Data
- PSA အကျဉ်းချုပ်နှင့် PRA လုပ်ငန်းစဉ်
- အမျိုးသား/အမျိုးသမီးအဖွဲ့များ၏ အခက်ခဲများ
- ကျေးရွာမျှော်မှန်ချက် (ဆွေးနွေးချက်ရလဒ်)
- အမျိုးသား/အမျိုးသမီးအဖွဲ့များသဘောတူထားသည့်နှောင်လေးနှစ်အတွက်
- ဦးစားပေးလုပ်ငန်းများစာရင်း (အခြေခံအဆောက်အအုံ၊ အသက်မွေးမှု၊ ပညာရေး၊ လူမှုရေးထိန်းသိမ်းမှု.....)

နောက်ဆက်တွဲများ -

- လူမှုရေးအကဲဖြတ်မှုစာရွက်စာတမ်း ဓာတ်ပုံနှင့် PRA လုပ်ငန်းစဉ် (ဖြစ်နိုင်လျှင်)
- မြေပုံများပါရမည်၊ စည်းစိမ်ပိုင်ဆိုင်မှုအဆင့်၊ Venn ပုံ.....
- ကျေးရွာစီမံကိန်းရေးဆွဲရေး မိတ္တူ
- ကျေးရွာ၏အချက်အလက် (PC-1 ပုံစံ)
- ကျေးရွာမျှော်မှန်ချက်

(၂) လူမှုရေးအကဲဖြတ်မှု အရေသွေးနှင့် VDP စစ်ဆေးပါ။

- VDP တွင် ပါဝင်သောဦးရေ (အမျိုးသား/အမျိုးသမီး)
- လူမှုရေးအကဲဖြတ်မှု အရေသွေးနှင့် VDP အတွက်ရက်ပေါင်း
- PRA ပစ္စည်းများအသုံးပြုသည့်အရေတွက်
- ပါဝင်သောဦးရေနှင့် လုပ်ငန်းများ မှတ်တမ်းတင်ခြင်း (အစည်းဝေးမှတ်တမ်း၊ အဖွဲ့ဓာတ်ပုံ၊ တိုင်းရင်းသားအနည်းစုနှင့် ထိခိုက်လွယ်သောအဖွဲ့များ)
 - အလွန်ကောင်း
 - ကောင်း
 - ညံ့
- လုပ်ငန်းများ မှတ်တမ်းတင်ခြင်းနှင့် အမျိုးသမီးအဖွဲ့ စည်း၏ရလဒ်အား ခွဲခြားပေးထားလား။
 - ရှိ
 - မရှိ
- စီမံကိန်းအရေအတွက် (အမျိုးသား/အမျိုးသမီးရွေးချယ်မှုအရေတွက်)
- PRA နှင့်သက်ဆိုင်သော အခြားစီမံကိန်းအရေတွက် (အမျိုးသား/အမျိုးသမီးရွေးချယ်မှုအရေတွက်)