

ပြည်ထောင်စုသမ္မတမြန်မာနိုင်ငံတော်အစိုးရ
မွေးမြူရေး၊ ရေလုပ်ငန်းနှင့်ကျေးလက်ဒေသဖွံ့ဖြိုးရေးဝန်ကြီးဌာန
ကျေးလက်ဒေသဖွံ့ဖြိုးတိုးတက်ရေးဦးစီးဌာန
အမ်းမြို့နယ်



လူထုဗဟိုပြုစီမံကိန်း

National Community Driven Development Project
(NCDDP)



ကျေးရွာဖွံ့ဖြိုးရေးအစီအစဉ်

Village Development Plan (VDP)

အောက်ရွာကျေးရွာအုပ်စု၊ အောက်ရွာကျေးရွာ

မာတိကာ

၁။ မြို့နယ်မြေပုံ	၁
၂။ ကျေးရွာအုပ်စုမြေပုံ	၂
၃။ အုပ်စုတွင်ပါဝင်သောကျေးရွာများစာရင်း	၃
၄။ ကျေးရွာအခြေခံအချက်အလက်များ	၄
၅။ လူထုပူးပေါင်းပါဝင်သောလူမှုဆန်းစစ်ခြင်းနှင့် အကဲဖတ်ခြင်းလုပ်ငန်းစဉ် (PSA/PRA)	၆
ဇယား။	
၆။ ကျေးရွာလူမှုရေးပြုသယံဇာတပြမြေပုံ	၈
၇။ ကျေးရွာလူမှုရေးပြုသယံဇာတပြမြေပုံသုံးသပ်ချက်	၉
၈။ ရာသီခွင်ပြဇယားပုံ	၁၀
၉။ ရာသီခွင်ပြဇယားပုံသုံးသပ်ချက်	၁၁
၁၀။ ဦးစားပေးလုပ်ငန်းခွဲများနှိုင်းယှဉ်ရွေးချယ်ခြင်းပြဇယား	၁၂
၁၁။ ဦးစားပေးလုပ်ငန်းခွဲများနှိုင်းယှဉ်ရွေးချယ်ခြင်းပြဇယားသုံးသပ်ချက်	၁၃
၁၂။ ပြဿနာသစ်ပင်ပြပုံ	၁၄
၁၃။ ပြဿနာသစ်ပင်ပြပုံသုံးသပ်ချက်	၁၅
၁၄။ ကျေးရွာတွင်းအဖွဲ့အစည်းများအကြားချိတ်ဆက်မှုပြဇယား	၁၆
၁၅။ ကျေးရွာတွင်းအဖွဲ့အစည်းများအကြားချိတ်ဆက်မှုပြဇယားသုံးသပ်ချက်	၁၇
၁၆။ အမျိုးသမီးများတစ်နေ့တာအချိန်အသုံးပြုမှုဇယား	၁၈
၁၇။ အမျိုးသမီးများတစ်နေ့တာအချိန်အသုံးပြုမှုဇယားသုံးသပ်ချက်	၁၉
၁၈။ အမျိုးသားများတစ်နေ့တာအချိန်အသုံးပြုမှုဇယား	၂၀
၁၉။ အမျိုးသားများတစ်နေ့တာအချိန်အသုံးပြုမှုဇယားသုံးသပ်ချက်	၂၁
၂၀။ လူမှုစီးပွားအဆင့်သတ်မှတ်ခြင်းပြဇယား	၂၂
၂၁။ လူမှုစီးပွားအဆင့်သတ်မှတ်ခြင်းပြဇယားသုံးသပ်ချက်	၂၃
၂၂။ ပင့်ကူအိမ်ကွန်ယက်ဇယား	၂၄
၂၃။ ပင့်ကူအိမ်ကွန်ယက်ဇယားသုံးသပ်ချက်	၂၅

၂၄။ ကော်မတီဝင်များရွေးချယ်ခြင်းနှင့် ကျေးရွာဖွံ့ဖြိုးရေးအစီအစဉ်ဆောင်ရွက်မှုမှတ်တမ်းခါတ်ပုံများ	၂၆
၂၅။ ကျေးရွာအချက်အလက် (ပုံစံ-၁)	၂၇
၂၆။ စီမံကိန်းစက်ဝန်းအချိန်ဇယား (ပုံစံ-၂)	၂၉
၂၇။ ကျေးရွာဖွံ့ဖြိုးရေးဦးစားပေးအစီအစဉ် (ပုံစံ-၃)	၃၁
၂၈။ ကျေးရွာအုပ်စုစီမံကိန်းလုပ်ငန်းခွဲရွေးချယ်ခြင်း (ပုံစံ-၄)	၃၃
၂၉။ အစည်းအဝေးတက်ရောက်သူများစာရင်း (ပုံစံ-၁၂)	၃၄
၃၀။ အစည်းအဝေးမှတ်တမ်းများ	၄၂
၃၁။ ကဏ္ဍအလိုက်ဦးစားပေးဖွံ့ဖြိုးရေးလုပ်ငန်းစဉ်များ	၄၆
၃၂။ ကျေးရွာဖွံ့ဖြိုးရေးစီမံချက်အရည်အသွေးထိန်းချုပ်မှု (Check List)	၄၈

၂။ အောက်ရွာအုပ်စုမြေပုံ

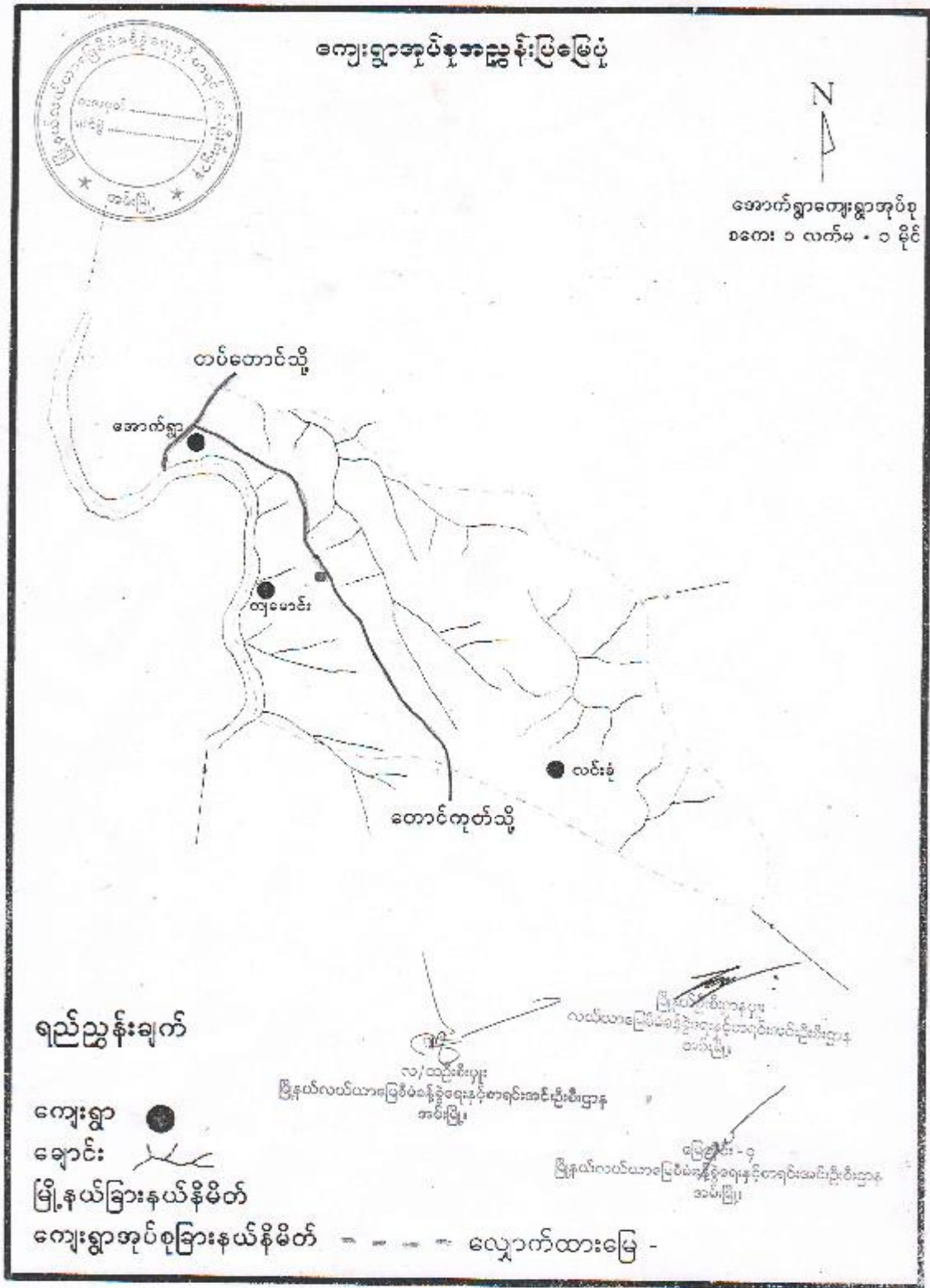

၃။ အောက်ရွာအုပ်စုရှိကျေးရွာများစာရင်း

စဉ်	ကျေးရွာအုပ်စုအမည်	ကျေးရွာအမည်
၁	အောက်ရွာ	အောက်ရွာ
		လင်းခုံ
		ကျမောင်း

၄။ ကျေးရွာအခြေခံအချက်အလက်

(၁) ကျေးရွာသမိုင်းအကျဉ်း

သက္ကရာဇ်(၁၁၇၄)ခုနှစ် အမ်းမြို့စတင်ဖြစ်ပေါ်စဉ်ကပင် အထက်မြို့နှင့် အောက်မြို့ဟူ၍ ရှိခဲ့ပါသည်။ အထက်မြို့သည် အမ်းမြို့ဖြစ်ပြီး အောက်မြို့မှာ အောက်ရွာဖြစ်သည်။ အမ်းမြို့သည် မြောက်ဘက်ရပ်ကွက် အထက်သဖန်းဆိပ်မှ စတင်ခဲ့ခြင်းဖြစ်သည်။ ထို့နောက် စီးပွားရေး၊ နိုင်ငံရေးရှုပ်ထွေးမှုများကြောင့် အနယ်နယ် အရပ်ရပ်မှ ပြောင်းရွှေ့လာမှုကြောင့် အမ်းမြို့သည် တဖြည်းဖြည်းအိမ်ခြေများလာကာ မြို့နယ်အဖြစ် သတ်မှတ်ခဲ့သည်။ အောက်ရွာသည် နယ်မြေအရ ဖွံ့ဖြိုးမှုနည်းခဲ့သည်။ တန်ခိုးကြီးဘုရားတစ်ဆူရှိပြီး ယခင်က ဘုရားပွဲများ ကျင်းပခဲ့ကြသည်။ ထိုအချိန်အခါက အောက်ရွာရှိလူအများသည် အောက်ရွာဘုန်းတော်ကြီး ကျောင်းမှ ဆရာတော်က ဘုန်းကြီးကျောင်းနှင့် ဘုရားကိုပြုပြင်ခဲ့သည်။ သက္ကရာဇ်(၁၂၄၅)ခုနှစ်တွင် စလူတောင်(ယခု-စာရတောင်)တွင် တောရကျောင်းတည်ဆောက်၍ တရားအားထုတ်နေထိုင်ခဲ့သည်။ သက္ကရာဇ်(၁၂၅၀)ခုနှစ်တွင် အောက်ရွာသည် အပိုင်းသုံးပိုင်းဖြစ်ခဲ့သည်။ ရခိုင်စုတွင် ရခိုင်လူဦးရေများ သောကြောင့် ရခိုင်စုဟုခေါ်သည်။ ကျီကုန်းပိုင်းဆိုသည်မှာ လူကြီးများ၊ သူကြီး၊ အရပ်လူကြီးများ နေသောကြောင့် ကြီးကုန်း(ယခု-ကျီးကုန်း)ဟု ခေါ်ဆိုခြင်းဖြစ်သည်။ ဈေးတန်းဆိုသည်မှာ ရဲစခန်း၊ အချုပ်စခန်းရုံး၊ ထိပ်တုံးများထားသောကြောင့် ဂါရာတန်းဟု ခေါ်ခဲ့ကြသည်။ ထိုအချိန်က လှေ၊ ခြေလျင်ခရီး စသည်တို့နှင့်သာ သွားလာခဲ့ရသည်။ အောက်ရွာမှ တပ်တောင်သို့ လှေဖြင့်သွားခဲ့ကြသည်။ အမ်းမြို့သို့လည်း လှည်းလမ်းတစ်ခုတည်းဖြင့်သာ သွားလာရသည်။ သက္ကရာဇ်(၁၃၄၇)ခုနှစ်တွင် အမ်း၊ မင်းဘူးလမ်း ဖောက်ခဲ့ပြီး အောက်ရွာကြီးတံတား တည်ဆောက်ခဲ့သည်။ သက္ကရာဇ် (၁၃၅၅)ခုနှစ်တွင် တပ်ရင်းတပ်ဖွဲ့များ ပြောင်းရွှေ့လာပြီး အခြေချနေထိုင်ခဲ့ကြသည်။ ယခုအချိန်တွင် အောက်ရွာ၌ အပိုင်း(၅)ပိုင်း ကွဲ၍တည်ရှိသည်။ သက္ကရာဇ် (၁၃၇၄)ခုနှစ်တွင် ကြီးတံတားမှ ကွန်ကရစ်တံတားသစ် ဆောက်လုပ်ခဲ့သည်။ သက္ကရာဇ်(၁၃၇၇)ခုနှစ်တွင် လူထုဗဟိုပြုစီမံကိန်းမှ အောက်ရွာမူလတန်းလွန်ကျောင်းကို အမိုးများ လဲလှယ်ခြင်းနှင့် ဆေးသုတ်ခြင်းလုပ်ငန်းများ ပြုလုပ်မွမ်းမံပေးခဲ့သည်။

(၃) လူနည်းစုလူမျိုးစုအိမ်ထောင်စု

အမျိုးအစား	အိမ်ထောင်စု	ကျား	မ	စုစုပေါင်း
ချင်း	၅၂	၆၀	၇၁	၁၃၁

(၄) ထိခိုက်လွယ်အုပ်စုများ

ထိခိုက်လွယ်အုပ်စု	အိမ်ထောင်စု	ကျား	မ	စုစုပေါင်း
သက်ကြီး	၁၀	၁၂	၁၆	၂၈

(၅) အဓိကစီးပွားရေးလုပ်ငန်း

စိုက်ပျိုးရေး	မွေးမြူရေး	အသေးစားစီးပွားရေး	အခြား
စပါး	နွား	ဝါးခုတ်ခြင်း	ကျပန်း
နမ်း	ဝက်	ကိုင်းစိုက်ပျိုးခြင်း	
ဒညင်း	ကြက်		
သီဟိုဠ်			
ရာဘာ			

(၆) ကျေးရွာအတွင်းအဓိကပိုင်ဆိုင်မှုများ

ကျေးရွာပိုင်ဆိုင်မှုများ	လယ်	ကိုင်း	တောင်ယာ	စားကျက်မြေ	နှစ်ရှည်စိုက်ခင်း	သဲ/ကျောက်ရရှိမှု	ရေတွင်း/ရေကန်	စက်ရေတွင်း/စိမ့်စမ်းရေသွယ်	ချောင်ရေးသောက်သုံးမှု
အရေအတွက်	၁၀၀	၁၂၉	၂၀၀	၇၀	မရှိ	ရှိ	ရှိ	ရှိ	ရှိ
ကျေးရွာပိုင်ဆိုင်မှုများ	ကား	ထော်လာဂျီ	ဆိုင်ကယ်	စက်လှေ	စပါးကြိတ်စက်	ဈေးဆိုင်	မီးစက်		
အရေအတွက်	၂၀	၃	၁၈၀	မရှိ	၃	၁၀၀	၃၀		

(၇) ကျေးရွာအတွင်းအခြားပိုင်ဆိုင်မှုများ

ကျေးရွာပိုင်ဆိုင်မှုများ	ရေတင်စက်	လယ်ထွန်စက်	ကျွဲ	နွား	ကြက်	ဝက်	ဆိတ်	လုပ်သား	ကျွမ်းကျင်လုပ်သား
အရေအတွက်	၁၀	မရှိ	မရှိ	၁၀၀	၇၀	၃၀	၅၀	၂၀၀	၃၀

(၈) ကျေးရွာရှိအသုံးပြုနိုင်သောအရင်းအမြစ်/ အချက်အလက်များ

အရင်းအမြစ်	ဆေးရုံ/ဆေးခန်း	အ.မ.က/အ.လ.က/အ.ထ.က	ဈေး	မြေတူးစက်	လမ်းကြိတ်စက်	မြေသယ်ကား	ကွန်ကရစ်ဖျော်စက်
အရေအတွက်	မရှိ	အ.လ.က	မရှိ	မရှိ	မရှိ	၁၀	၃

၅။ လူထုပေါင်းစုံပါဝင်သော လူမှုဆန်းစစ်ခြင်းနှင့် အကဲဖြတ်ခြင်းလုပ်ငန်းစဉ် (PSA/PRA) အကျဉ်းချုပ်ဇယား

စဉ်	အကြောင်းအရာ	ရက်စွဲ	ဦးတည်အုပ်စု	တက်ရောက်သူ			အဓိကဆွေးနွေးချက်
				ကျား	မ	ပေါင်း	
၁	ကျေးရွာလူမှုရေးပြုသယံဇာတပြမြေပုံ (Social Map / Resource Map)	၁၉.၁.၂၀၁၆	ကျေးရွာသူကျေးရွာသားများ၊ ကော်မတီဝင်များ	၁၂၂	၆၅	၁၈၇	ကျေးရွာနယ်နိမိတ်အတွင်းရှိ အိမ်ခြေ၊ လယ်မြေ၊ စိုက်ခင်း၊ ဘုရားပုထိုးများစသောကျေးရွာ၏လက်ရှိအခြေအနေနှင့်ပိုင်ဆိုင်မှုပြအခြေအနေများကိုရေးဆွဲဖော်ထုတ်ခဲ့သည်။
၂	ရာသီခွင်ပြကွေ့ဒီဇိုင်း (Seasonal Calender)	၁၉.၁.၂၀၁၆	ကျေးရွာသူကျေးရွာသားများ၊ ကော်မတီဝင်များ	၁၁၂	၆၅	၁၇၇	ကျေးရွာရှိရွာသူရွာသားများ၏ ရာသီအလိုက် စိုက်ပျိုးရေး၊ မွေးမြူရေး၊ စိုက်ပျိုးချိန်ရိတ်သိမ်းချိန်၊ တိရိစ္ဆာန်များရောဂါဖြစ်ပွားမှု၊ သီးနှံများပိုးမွှားကျရောက်မှု၊ ရာသီပွဲတော်များ၊ ကျေးရွာမှ လူများဝင်ငွေ ရရှိမှု အခြေအနေများကို ကျေးရွာမှ လူများပါဝင်ဆွေးနွေး ရေးဆွဲကြ သည်။
၃	ကျေးရွာ၏ဦးစားပေး အစီအစဉ်ပြဇယား (Metric Ranking)	၁၉.၁.၂၀၁၆	အမျိုးသားအုပ်စု၊ အမျိုးသမီးအုပ်စု	၁၁၂	၆၅	၁၇၇	ကျေးရွာသူကျေးရွာသားများ၏ ကျေးရွာအတွက် အဓိကလိုအပ်သောစီမံကိန်းလုပ်ငန်းခွဲများကိုညှိနှိုင်းတိုင်ပင်ရေးဆွဲခဲ့ကြသည်။
၄	ပြဿနာသစ်ပင် (Problem Tree)	၁၉.၁.၂၀၁၆	ကျေးရွာသူကျေးရွာသားများ၊ ကော်မတီဝင်များ၊	၁၁၂	၆၅	၁၇၇	ကျေးရွာသူအများစုရွေးချယ်ခဲ့သောစီမံကိန်းလုပ်ငန်းခွဲ၏ကျိုးကြောင်းဆက်စပ်မှုများကို ပြဿနာသစ်ပင်ဖြင့်စိစစ်သုံးသပ်ခဲ့ကြသည်။
၅	အဖွဲ့အစည်းချိတ်ဆက်ပုံ (Venn Diagram)	၁၉.၁.၂၀၁၆	ကျေးရွာသူကျေးရွာသားများ၊ ကော်မတီဝင်များ၊ ကျေးရွာအုပ်ချုပ်ရေးအဖွဲ့ဝင်များ	၁၁၂	၆၅	၁၇၇	ကျေးရွာအတွင်းတွင်ရှိနေသောလူမှုအဖွဲ့အစည်းများနှင့် ကျေးရွာလူထုအကြား ချိတ်ဆက်နေမှုကို ထင်သာမြင်သာရှိအောင် ဖော်ဆောင်နိုင်ခဲ့သည်။

၆	အမျိုးသမီးတစ်နေ့တာ အချိန်ဇယား (Women Timeline)	၁၉.၁.၂၀၁၆	အမျိုးသမီးအုပ်စု	၁၁၂	၆၅	၁၇၇	ကျေးရွာရှိအမျိုးသမီးများ၏ တစ်နေ့တာအလုပ်ချိန်ကိုသိရှိ ပြီး အားလပ်ချိန်ကိုသိရှိရန်ရေးဆွဲ ခဲ့သည်။
၇	အမျိုးသားတစ်နေ့တာ အချိန် ဇယား (Men Timeline)	၁၉.၁.၂၀၁၆	အမျိုးသားအုပ်စု၊	၁၁၂	၆၅	၁၇၇	ကျေးရွာရှိယောက်ျားများ၏တစ် နေ့တာအလုပ်ချိန်ကိုသိရှိပြီး အားလပ်ချိန်ကိုသိရှိရန်ရေးဆွဲ ခဲ့သည်။
၈	လူမှုစီးပွားအဆင့်သတ် မှတ် ခြင်း (Wealth Ranking)	၁၉.၁.၂၀၁၆	ချမ်းသာ၊ အလယ်အလတ်၊ နွမ်းပါး	၁၁၂	၆၅	၁၇၇	ကျေးရွာအတွင်းရှိ လူများအကြား၊ငွေကြေး၊ပစ္စည်း ဥစ္စာ၊နေအိမ်အားပိုင်ဆိုင်မှုအ ဆင့်ခွဲခြားပြသခြင်းဖြင့် ကျေးရွာအတွက် လိုအပ်မည့် ဝင်ငွေ ရရှိရေးအစီအစဉ်များကိုထည့် သွင်းစဉ်းစားနိုင်ရန်စဉ်းစား ခဲ့ကြသည်။
၉	ပင့်ကူအိမ်ကွန်ယက် (Spider Web)	၁၉.၁.၂၀၁၆	ကျေးရွာသူကျေး ရွာသားများ၊ အမျိုးသားအုပ်စု၊ အမျိုးသမီးအုပ်စု	၁၁၂	၆၅	၁၇၇	အမျိုးသားနှင့်အမျိုးသမီးများ အကြားအလုပ်အကိုင်အခွင့် အလမ်း၊ တန်းတူ အခွင့် အရေး၊ ပညာ သင်ကြား နိုင်မှု၊ ဘဝလုံခြုံမှု စသည့် အခြေအခြေအနေအရပ်ရပ်ကို ဆွေးနွေးခဲ့ကြသည်။

၇။ အောက်ရွာအုပ်စု၊ အောက်ရွာကျေးရွာမြေပုံသုံးသပ်ချက်

တည်နေရာ။	လောင်ဂျီတွဒ် ၉၄. ဒီဂရီ ၆၀ မိနစ်	လက်တီတွဒ်- ၁၉ ဒီဂရီ ၂ မိနစ်
----------	---------------------------------	-----------------------------

အောက်ရွာကျေးရွာသည်အမ်းမြို့မှ(၂)မိုင်ခန့်အကွာအဝေးတွင်တည်ရှိသည်။အမ်းချောင်း ဘေးတွင် တည်ရှိသော ကျေးရွာတစ်ရွာဖြစ်သည်။ ရေလမ်း၊ ကုန်းလမ်းနှစ်ခုလုံးဖြင့် သွားလာနိုင်သည်။ ရန်ကုန်-အမ်း-စစ်တွေ လမ်းမကြီးနှင့် အမ်း-မင်းဘူး-တပ်တောင် လမ်းကြောထဲတွင် တည်ရှိသည်။ ရာသီမရွေး သွားလာရလွယ်ကူပါသည်။ပညာရှင်ပေါများသော ရွာဖြစ်သည်။ နှစ်ရှည်ပင်စိုက်ပျိုးရေး လုပ်ငန်းများလည်း လုပ်ကိုင်ကြသည်။

အဖြစ်များသောရောဂါ	မရှိ
အိမ်သာသုံးစွဲမှု၊ ယင်လုံအိမ်သာသုံးစွဲမှု	ရှိ
ကြုံတွေ့ရသော သဘာဝသေးအန္တရာယ်	ရေဘေး
စာသင်ကျောင်း၊ ဆေးပေးခန်း၊	စာသင်ကျောင်းရှိ၊ ဆေးပေးခန်းမရှိ
ကျောင်းသားအရေအတွက်	(၁၅၁)ဦး
တက္ကသိုလ်ဝင်တန်းအောင် -	ရှိ
ကျေးရွာတွင်အဓိကကြုံတွေ့နေရသောအခက်အခဲ -	သောက်သုံးရေ၊ ဆေးပေးခန်း အခက်အခဲကြုံတွေ့နေရ

ကျေးရွာအမည်... .. ရွာအုပ်စု... .. ရာသီ အလုပ်ဖြစ်ပေါ်မှု အခြေအနေပြ ပြက္ခဒိန် ရေးဆွဲခြင်း
 နေ့စွဲ... .. ၂၀... ..

အကြောင်းအရာ	တပေါင်း	တန်ဖူး	ကဆုန်	နယုန်	ဝါဆို	ဝါခေါင်	တော်သလင်း	သီတင်းကျွတ်	တန်ဆောင်မုန်း	နတ်တော်	ဩဆီ	တပို့တွဲ
မိုးများသောလ												
ရေကြီး/မုန်တိုင်း												
ရာသီပွဲတော်များ												
အလုပ်များသောလ	△△△ △△△	△△△	△△△	△△△ △	△△△ △	△△△ △	△△△ △△△	△△△ △△	△△△ △	△△△ △	△△△	△△△
ဝင်ငွေကောင်းသောလ (လယ်မြို့)	၈၈၈၈ ၁၂၃၄	၈၈၈၈ ၈၈၈၈	၈၈	၈၈၈	၈၈၈	၈၈၈	၈၈၈	၈၈၈၈ ၈၈	၈၈၈၈ ၈၈	၈၈၈၈	၈၈၈၈	၈၈၈၈ ၈၈၈၈ ၈၈၈၈
ဝင်ငွေကောင်းသောလ (လက်လုပ်လက်စား)	၈၈၈၈ ၈၈၈၈	၈၈၈၈၈၈ ၈၈၈၈						၈၈၈၈ ၈၈၈၈	၈၈၈၈ ၈၈၈၈	၈၈၈၈ ၈၈၈၈	၈၈	၈၈၈၈ ၈၈
သောက်သုံးရေ ရရှိမှု												
ရောဂါပြင်းပွားမှု												

၉။ ရာသီခွင်ပြဇယားသုံးသပ်ချက်

အောက်ရွာကျေးရွာသည်တောင်သူလယ်သမား၊ စီးပွားရေးလုပ်ငန်းရှင်များ၊ ပန်းရံ၊ လက်သမား၊ စက်ပြင်ဆရာများ နေထိုင်ကြသော ကျေးရွာဖြစ်သည်။ ဖွံ့ဖြိုးမှုအသင့်အတင့်ရှိသော ရွာတစ်ရွာဖြစ်သည်။ မြို့နှင့်လည်း နီးသည်။

ရာသီကိုလိုက်၍ လုပ်ရသော စိုက်ပျိုးရေးသမားများမှာ သီဟိုဠ်စေ့ကောက်ချိန် တန်ခူး၊ ကဆုန်လများ၊ ကိုင်းလုပ်ချိန်ဖြစ်သော တော်သလင်း၊ သီတင်းကျွတ်၊ တန်ဆောင်မုန်း၊ နတ်တော်၊ ပြာသို၊ တပို့တွဲ၊ တပေါင်း စသည့်လများတွင် ကိုင်းမြေများတွင် ဆေးရွက်ကြီး၊ မြေပဲ၊ ဖရဲ၊ ဗူး စသည်တို့ကို စိုက်ပျိုးလုပ်ကိုင်ကြသည်။

ကျန်သောစီးပွားရေး လုပ်ငန်းရှင်များသည် ရာသီအလိုက်ပေါ်သော သီဟိုဠ်၊ မြေပဲ စသည်တို့ကို အရောင်းအဝယ် ပြုလုပ်ကြသည်။ လက်သမား၊ ပန်းရံ၊ စက်ပြင်ဆရာစသော အလုပ်သမားများသည် အချိန်အခါမရွေး လုပ်ကိုင်နေကြရသောကြောင့် အားလပ်ချိန်ဟူ၍ သိပ်မရှိလှပေ။

၁၀။ ကျေးရွာဦးစားပေးအစီအစဉ်ဇယား

ဆောက်လုပ်ရန် လုပ်ငန်းအတွက် ဦးစားပေးရွေးချယ်ခြင်း

ရက်စွဲ - 24.1.2016

ကောက်ခံရေးရာ အောက်ဖွဲ့အစည်း	အေးလေးခရိုင်	လဟိုင်	အကျဉ်းရေး	တံတား	ဆွယ်ခင်း	အားပေးခရိုင်	အကျဉ်းရေး	တံတား	ဆွယ်ခင်း	အကျဉ်းရေး	ရက်စွဲ	အဆင့်
အေးလေးခရိုင်	အေးလေးခရိုင်	အေးလေးခရိုင်	အေး	တံတား	အေး	အေး	အေး	တံတား	အေး	အေး	၃	
လဟိုင်			အေး	လဟိုင်			လဟိုင်	လဟိုင်	အေး	အေး	၂	
အေး				အေး			အေး	အေး	အေး	အေး	၅	၁
တံတား							တံတား	တံတား	အေး	အေး	၂	၂
ဆွယ်ခင်း									အေး	အေး	၀	
ကျေးရွာဦးစား											၃	၃

ဦးစားပေး အဆင့် (၁) အေး
 (၂) တံတား
 (၃) အေး

၁၁။ ကျေးရွာဦးစားပေးအစီအစဉ်ဇယားသုံးသပ်ချက်

အောက်ရွာကျေးရွာမှ ကျေးရွာသူကျေးရွာသားများသည် ကြိုတွေ့နေရသောအခက်အခဲများအပေါ်အခြေခံပြီး ကျေးရွာအတွင်းရှိ အခက်အခဲ၊ ပြဿနာနှင့် လိုအပ်ချက်များဖော်ထုတ်ဆွေးနွေးခြင်းပြုလုပ်ကြရာ အမျိုးသမီးအဖွဲ့၊ အမျိုးသားများအဖွဲ့မှ သူတို့ရွာရှိလိုအပ်ချက်များကို စာရင်းပြုစုကာထိုလိုအပ်ချက်ကို မည်သည့်နည်းလမ်းဖြင့် ဖြေရှင်းမည်၊ မည်သည့်လုပ်ငန်း အမျိုးအစားဖြင့် ထိုအခက်အခဲကိုဖြေရှင်းမည်၊ မည်သူက တာဝန်ယူဖြေရှင်းမည် စသည်ဖြင့်စဉ်းစားကြပြီး ကျေးရွာအတွက် အဓိကလိုအပ်သည့် စီမံကိန်း လုပ်ငန်းခွဲကို ဦးစားပေးအစီအစဉ် အဆင့်ဆင့်ဖြင့် ကျေးရွာသူ၊ ကျေးရွာသားများကြားတွင်ရွေးချယ် ခဲ့ကြသည်။

အောက်ရွာကျေးရွာအတွက် အဓိကလိုအပ်သောစီမံကိန်းလုပ်ငန်းခွဲမှာ ရေသွယ်တန်းခြင်းနှင့် ရေကန် တည်ဆောက်ခြင်းလုပ်ငန်းဖြစ်ပြီးအမျိုးသမီးအဖွဲ့၊ အမျိုးသားများအဖွဲ့နှစ်ဖွဲ့လုံးမှ ဦးစားပေးရွေးချယ်ခဲ့သော စီမံကိန်းလုပ်ငန်းခွဲ ဖြစ်သည်။

၁၃။ ပြဿနာသစ်ပင်သုံးသပ်ချက်

အောက်ရွာကျေးရွာသည်အမ်း-ရန်ကုန်-စစ်တွေ ကားလမ်းမကြီးဘေးတွင် တည်ရှိသောကြောင့် လမ်းပန်းဆက်သွယ်ရေး အလွန်ကောင်းမွန်သည်။ အမ်းချောင်းဘေးတွင် တည်ရှိသောကြောင့် စက်လှေများဖြင့်လည်း သွားလာနိုင်သည်။အောက်ရွာကျေးရွာတွင် မူလတန်းကျောင်း၊ ဘုရားစေတီများ၊ အမ်းချောင်းတစ်ဖက်တွင် တိုင်း(အ.ထ.က)ကျောင်း၊ ဆိုင်ကယ်အရောင်းဆိုင်၊ ရွှေဆိုင်၊ လက်ဖက်ရည်ဆိုင်၊ မုန့်ဆိုင်များရှိသည်။ အမ်းချောင်းမှရေကို ခက်ရန်လွယ်ကူသော်လည်း ကမ်းပါးမြင့်ခြင်းကြောင့်လည်းကောင်း၊ ရေတွင်းနက်သောကြောင့်လည်းကောင်းအခက်အခဲရှိပါသည်။ ဟင်းရွက်ဆည်မှ ရေသွယ်တန်းမှ ပြုလုပ်နိုင်ပါက အောက်ရွာကျေးရွာ၏ ရေပြဿနာကို အလွယ်တကူ ဖြေရှင်းနိုင်မည်ဖြစ်ကြောင်း သုံးသပ်တွေ့ရှိပါသည်။

၁၄။ အဖွဲ့အစည်းများချိတ်ဆက်မှုပြဇယား

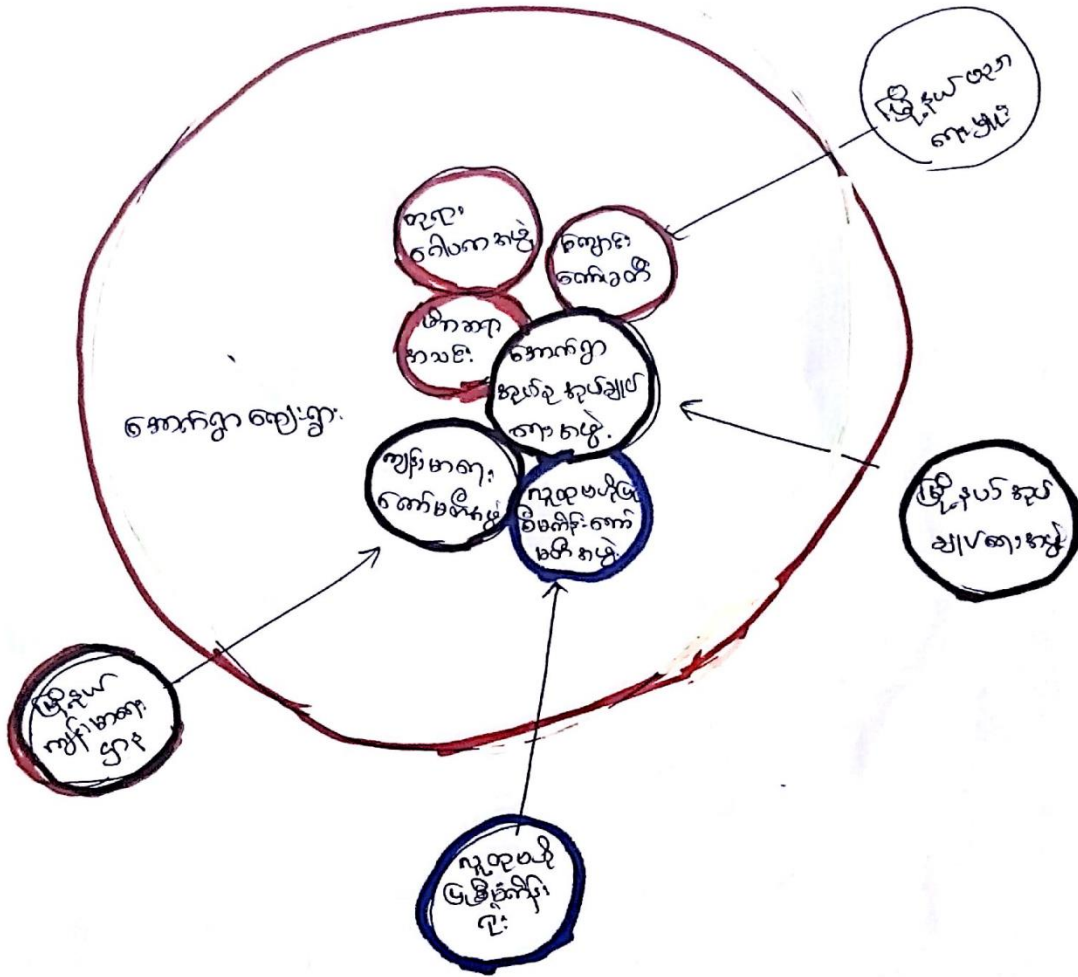

VEEN DIAGRAM

၁၅။ အဖွဲ့အစည်းများချိတ်ဆက်မှုပြုဖွဲ့ယားသုံးသပ်ချက်

အောက်ရွာကျေးရွာအတွင်းရှိနေသော လူမှုအဖွဲ့အစည်းများမှာ ကျေးရွာအုပ်ချုပ်ရေးအဖွဲ့၊ ရပ်မိရပ်ဖအဖွဲ့၊ ဂေါကကအဖွဲ့၊ ငှက်ဖျားတိုက်ဖျက်ရေးအဖွဲ့၊ ကျောင်းကော်မတီအဖွဲ့၊ မိဘဆရာအသင်းနှင့် လူထုဗဟိုပြုစီမံကိန်းစသော အဖွဲ့အစည်းများရှိသည်။ ကျေးရွာဖွံ့ဖြိုးတိုးတက်ရေးအတွက် ယခင်က ရပ်မိရပ်ဖအဖွဲ့၊ ကျေးရွာအုပ်ချုပ်ရေးအဖွဲ့၊ ဂေါကကအဖွဲ့၊ ငှက်ဖျားတိုက်ဖျက်ရေးအဖွဲ့၊ ကျောင်းကော်မတီအဖွဲ့၊ မိဘဆရာအသင်းများက မြို့နယ်အဆင့်နှင့် ချိတ်ဆက်ကာ ဦးဆောင်လုပ်ကိုင် ခဲ့ကြသည်။ ယခုအခါ လူထုဗဟိုပြုစီမံကိန်းကော်မတီသည်လည်း ကျေးရွာဖွံ့ဖြိုးရေး လုပ်ငန်းများအတွက် မြို့နယ်လူထုဗဟိုပြုစီမံကိန်းရုံးနှင့် ချိတ်ဆက်ကာ လုပ်ဆောင် လာခဲ့ပေသည်။ အောက်ရွာကျေးရွာရှိ အဖွဲ့အစည်းများသည် မိမိတို့ရွာဖွံ့ဖြိုးတိုးတက်ရေးအတွက် အချိန်နဲ့အမျှလုပ်ဆောင်နေ ကြကြောင်း သုံးသပ်တွေ့ရှိပါသည်။

၁၇။ အမျိုးသမီးများ တစ်နေ့တာအချိန်အသုံးပြုမှုဖလှယ်ရေးသုံးသပ်ချက်

အောက်ရွာကျေးရွာရှိ အမျိုးသမီးများသည် နေ့စဉ် နံနက် (၅:၃၀)နာရီမှစတင်ကာ အိပ်ယာထကာ ဈေးဆိုင်ခင်း၊ ဈေးရောင်းရန်သွားကြသည်။ အချို့အမျိုးသမီးများမှာ ထမင်းချက်ကြသည်။ (၈:၀၀)နာရီခန့်တွင် ဈေးရောင်းရာမှပြန်လာပြီး ထမင်းချက်ကြသည်။ နေ့လည်(၁၂:၀၀)နာရီအချိန်တွင် ထမင်း စားသောက်ပြီး အနားယူကြသည်။ မွန်းလွဲ(၂:၀၀)နာရီတွင် မိမိတို့အလုပ်ရှိရာသို့ပြန်သွားပြီး ညနေ(၅:၀၀)နာရီတွင် ပြန်လာကြကာ ရေချိုး၊ ထမင်းစားကြသည်။ ည(၇:၀၀)နာရီမှ (၉:၀၀)နာရီအထိ တီဗီကြည့်၊ အနားယူကြကာည(၉:၃၀)နာရီအချိန်တွင် အိပ်ယာသို့ဝင်ကြသည်။

၁၈။ အမျိုးသားများ တစ်နေ့တာအချိန်အသုံးပြုမှုဇယား

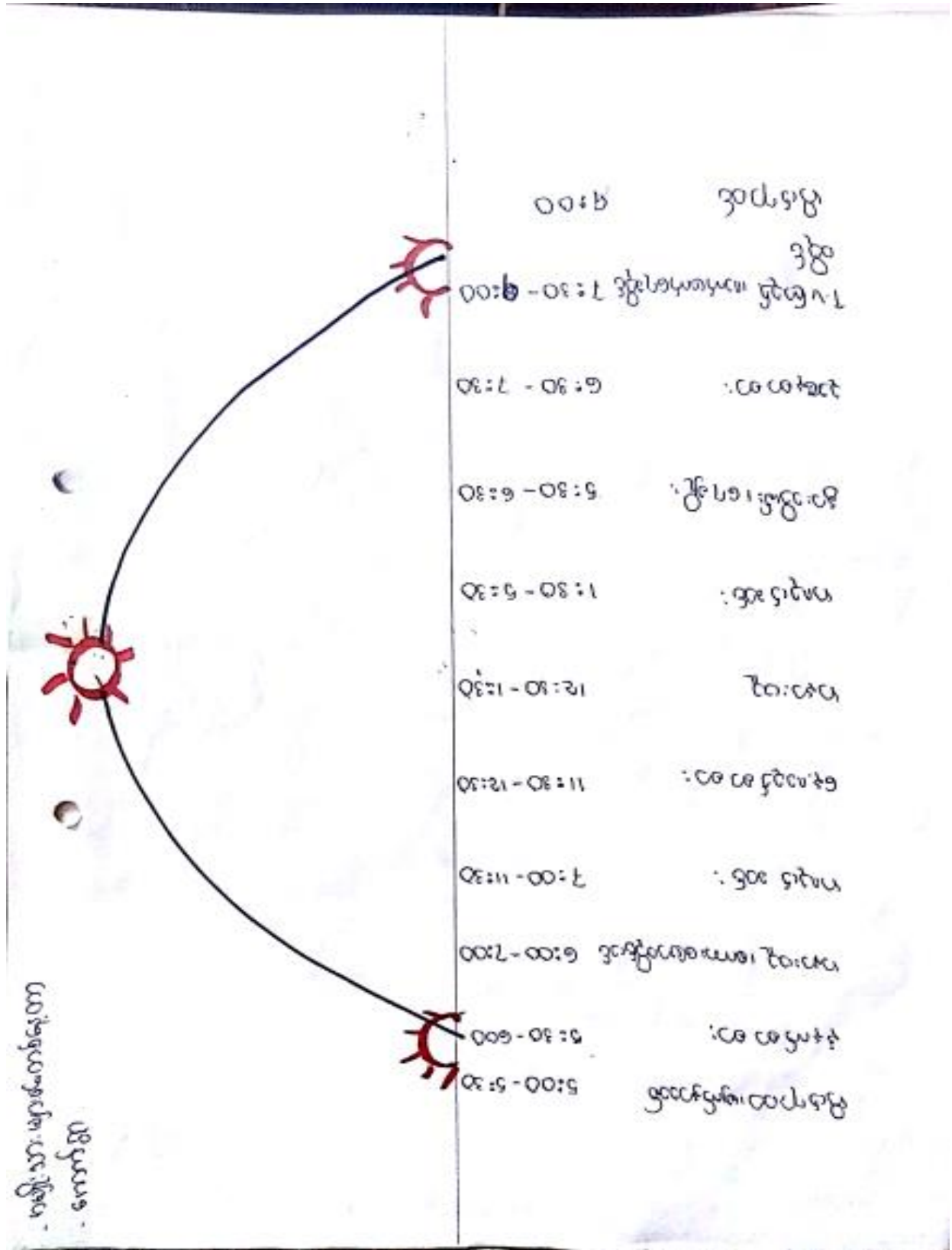

၁၉။ အမျိုးသားများ တစ်နေ့တာအချိန်အသုံးပြုမှုဇယားသုံးသပ်ချက်

အောက်ရွာကျေးရွာရှိအမျိုးသားများသည် နံနက် (၅း၀၀)နာရီတွင် အိပ်ယာထကြပြီး (၆း၀၀)နာရီ အချိန်တွင် နံနက်စာစားကြကာ (၇း၀၀)နာရီတွင် လုပ်ငန်းခွင်သို့ အလုပ်လုပ်ရန်သွားကြသည်။ နေ့လည် (၁၁း၀၀) နာရီတွင် အလုပ်သိမ်းကာ အိမ်ပြန်လာကြပြီး ရေချိုး၊ ထမင်းစားသောက်ကာ ခေတ္တအနားယူ ကြပါသည်။ မွန်းလွဲ(၁း၃၀)နာရီတွင် အလုပ်ပြန်ဆင်းကြသည်။ ညနေ(၅း၃၀)နာရီတွင် အလုပ်သိမ်းကာ အိမ်ပြန်ကြပြီး ရေချိုး၊ ထမင်းစားကြသည်။ ည(၆း၃၀)နာရီတွင် လက်ဖက်ရည်သောက်၊ တီဗီကြည့်၊ အနားယူကြပြီး ည(၉း၃၀)နာရီတွင် အိပ်ယာသို့ဝင်ကြသည်။

၂၀။ လူမှုစီးပွားအဆင့်သတ်မှတ်ခြင်းဇယား

ကျေးရွာအမည်... ခေကာက်ရွာ
 ကျေးရွာရှိ အိမ်ထောင်စုများအား ဥစ္စာနေ ပိုင်ဆိုင်မှုအလွှာခွဲခြားသတ်မှတ်ခြင်းအတွက် စံနှုန်းသတ်မှတ်ခြင်း
 ရက်စွဲ... ၂၀၂၁.၀၅.၂၆

အမည်	စံသတ်မှတ်များ	ပြေလည်	သင့်	မပြေလည်	မှတ်ချက်
နေအိမ်အခြေနေ	ပိုင်ဆိုင်မှု	ပိုင်ဆိုင်မှု	ပိုင်ဆိုင်မှု	ပိုင်ဆိုင်မှု	
လယ်ယာခြံမြိုင်ဆိုင်မှု	-	-	-	-	
ကျေးရွာတိရစ္ဆာန်ပိုင်ဆိုင်မှု	-	-	-	-	
စက်ပစ္စည်းကိရိယာပိုင်ဆိုင်မှု	အိမ်ကယ်	-	အားပြိုင်ကယ်	အိမ်ကယ်	
နှစ်ပတ်လည်ခန့်မှန်းဝင်ငွေ(ပျမ်းမျှ)	၁၂ ယာန်	-	၅၀ ယာန်	၁၅ ယာန်	
ဝမ်းစာဖုလုံမှုအခြေနေ	မိလ္လာ	-	မိလ္လာ	မိလ္လာ	
အခြားပိုင်ဆိုင်မှုများ	အခြားပိုင်ဆိုင်မှု	-	အခြားပိုင်ဆိုင်မှု	-	

- ခေကာက်ရွာ - ပြေလည် - ၂၀၂၁ ခုနှစ်
 - ခေကာက်ရွာ - သင့် - ၂၀၂၁ ခုနှစ်
 - ခေကာက်ရွာ - မပြေလည် - ၂၀၂၁ ခုနှစ်

၂၁။ လူမှုစီးပွားအဆင့်သတ်မှတ်ခြင်းဇယားသုံးသပ်ချက်

လင်းခုံကျေးရွာတွင် ပြည်စုံသော၊ ချမ်းသာသောအိမ်ထောင်စု (၆)စုရှိပြီး ၊ အလယ်အလတ်တန်းစားမိသားစု (၉) စုရှိကာ အနှမ်းပါးဆုံးအဆင့် အိမ်ထောင်စု (၇) စုရှိပါသည်။

ချမ်းသာပြည့်စုံသောအိမ်ထောင်စုသည် သစ်တိုင်၊ ပျဉ်ကာ၊ သွပ်မိုးအိမ်ကိုပိုင်ဆိုင်ကြပြီး ဥယျာဉ်(၅) ဧက၊ ကိုင်း (၁) ဧက၊ ကြက်၊ နွား၊ဝက် စသည်တို့ကိုပိုင်ဆိုင်ကြကာ တစ်နှစ်ဝင်ငွေ ကျပ်(၃၀)သိန်းခန့်ရှိသည်။ ဝမ်းစာစပါး တစ်နှစ်ပတ်လုံးအတွက်ဖူလုံမှုရှိသည်။

အလယ်အလတ်တန်းစားအိမ်ထောင်စုတွင် အိမ်များကို သစ်တိုင်၊ ပါးကာ၊ သွပ်မိုးအိမ်ကိုပိုင်ဆိုင်ကြပြီး ဥယျာဉ်ခြံမြေ (၃)ဧက၊ ကိုင်း(၀.၂၅)ဧက ပိုင်ဆိုင်ကြသည်။ကြက်၊ ဝက် စသည်တို့ကိုမွေးမြူကြသည်။ တစ်နှစ်ပတ်လုံးအတွက် ပျမ်းမျှဝင်ငွေ ကျပ် (၂၀)သိန်းခန့်ရှိကြသည်။ဝမ်းစာစပါးတစ်နှစ်ပတ်လုံးစားသုံးရန် ဖူလုံမှုရှိသည်။ မပိုလှပေ။

နှမ်းပါးသောအိမ်ထောင်စုများမှာ ပါးတိုင်၊ ပါးကာ၊နီး၊ သက်ကယ်မိုးအိမ်ကို ပိုင်ဆိုင်ကြသည်။ဥယျာဉ်(၃) ဧကခန့်ရှိပြီး ဝက်၊ ကြက် စသည်တို့ကို ပိုင်ဆိုင်ကြသည်။ တစ်နှစ်ပျမ်းမျှဝင်ငွေကျပ်(၁၅) သိန်းခန့် ရှိသည်။ ဝမ်းစာဖူလုံမှုမရှိပေ။

လင်းခုံကျေးရွာသည် အလယ်အလတ်တန်းစား အိမ်ထောင်စုအများဆုံးနေထိုင်သော ကျေးရွာတစ်ရွာ ဖြစ်သည်။ တောင်ယာနှင့် ကိုင်းစသည်တို့ကို လုပ်ကိုင်စားသောက်ကြသော အလုပ်သမားများ ဖြစ်ကြသည်။ ငွေကြေးချမ်းသာကြွယ်ဝမှု နည်းပါးသည်။

၂၂။ ကျား/ မရေးရာ ပင့်ကူအိမ်

ကျား/မရေးရာပင့်ကူအိမ်သုံးသပ်ချက်

ကျေးရွာအမည် - ဒေတာက်ရွာ
 ရက်စွဲ - 19.1.2016

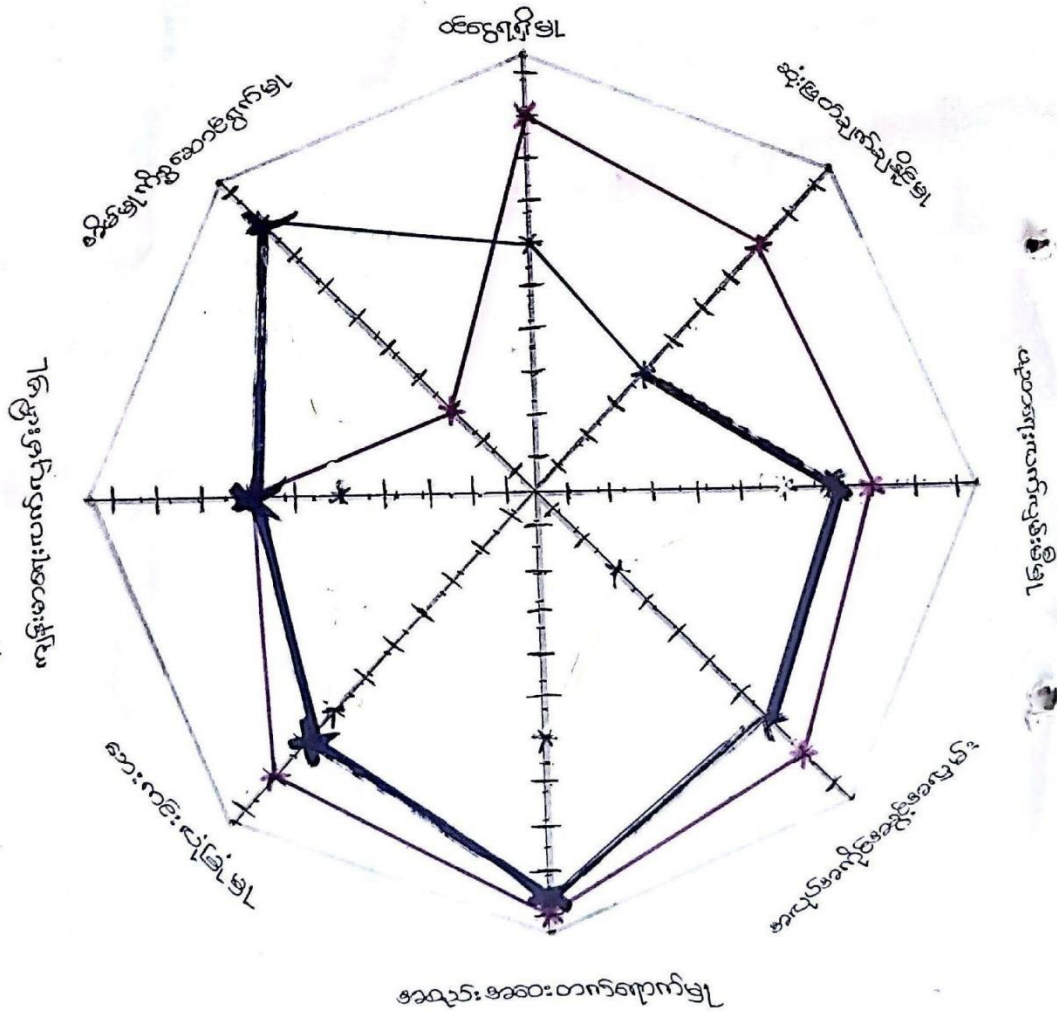

— အမျိုးသမီး
 — အမျိုးသား

၂၃။ ကျား/ မရေးရာ ပင့်ကူအိမ်သုံးသပ်ချက်

ကျား/မရေးရာပင့်ကူအိမ်ယေးအရ အောက်ရွာကျေးရွာရှိ အမျိုးသားနှင့် အမျိုးသမီးတို့၏ ဝင်ငွေရရှိမှု၊ ဆုံးဖြတ်ချက်ချနိုင်မှု၊ ပညာရေးလက်လှမ်းမီမှု၊ အလုပ်အကိုင်အခွင့်အလမ်း၊ အစည်းအဝေးတက်ရောက်နိုင်မှု၊ အိမ်မှကိစ္စဆောင်ရွက်မှု၊ ဘေးကင်းလုံခြုံမှု၊ ကျန်းမာရေးလက်လှမ်းမီမှု စသည့်အချက်များကို နှိုင်းယှဉ်လေ့လာသုံးသပ်ကြည့်ရာတွင် အမျိုးသားများသည် ဝင်ငွေရရှိမှု၊ ဆုံးဖြတ်ချက်ချနိုင်မှုတို့တွင် အမျိုးသမီးများထက်သာလွန်ပြီး အိမ်မှကိစ္စဆောင်ရွက်မှု၊ ပညာရေးလက်လှမ်းမီမှု၊ ကျန်းမာရေးလက်လှမ်းမီမှု၊ အလုပ်အကိုင်အခွင့်အလမ်း၊ အစည်းအဝေး တက်ရောက်နိုင်မှု၊ ဘေးကင်းလုံခြုံမှု စသည်တို့တွင် အမျိုးသမီးများသည် အမျိုးသားများနှင့် တန်းတူ အခွင့်အရေးရရှိသည်။

၂၄။ ကော်မတီဝင်များရွေးချယ်ခြင်းနှင့် ကျေးရွာဖွံ့ဖြိုးရေးအစီအစဉ်ဆောင်ရွက်မှုမှတ်တမ်းခါတ်ပုံများ



၂၅။ ကျေးရွာအချက်အလက် (ပုံစံ-၁)

(ဂ) ကျွမ်းကျင်သူများမှတ်တမ်း ၊ ကျေးရွာတွင်နေထိုင်သော သို့မဟုတ် တခြားရွာမှလာရောက်သောကျွမ်းကျင်သူများ

(၁) စာသင်ကျောင်း			(၂) ကျန်းမာရေး			(၃) လက်မှုပညာရှင်		
	ရွာတွင်နေထိုင်သူ	အခြားရွာမှလာသူ		ရွာတွင်နေထိုင်သူ	အခြားရွာမှလာသူ		ရွာတွင်နေထိုင်သူ	အခြားရွာမှလာသူ
မူလတန်းပြဆရာ၊ဆရာမ	<input checked="" type="checkbox"/>	<input checked="" type="checkbox"/>	ဆရာဝန်	<input type="checkbox"/>	<input type="checkbox"/>	လက်သမား	<input checked="" type="checkbox"/>	<input type="checkbox"/>
အထက်တန်းပြဆရာမ	<input checked="" type="checkbox"/>	<input type="checkbox"/>	လက်ထောက်ကျန်းမာရေးမှူး	<input type="checkbox"/>	<input type="checkbox"/>	ပန်းရံ	<input checked="" type="checkbox"/>	<input type="checkbox"/>
အလက်တန်းပြဆရာ၊ဆရာမ	<input type="checkbox"/>	<input type="checkbox"/>	အမျိုးသမီးကျန်းမာရေးဆရာမ	<input type="checkbox"/>	<input type="checkbox"/>	လှုပ်စင်ဆိုင်ရာ	<input checked="" type="checkbox"/>	<input type="checkbox"/>
မူကြိုဆရာ၊ဆရာမ	<input type="checkbox"/>	<input type="checkbox"/>	အရံသားဖွား	<input type="checkbox"/>	<input type="checkbox"/>	ရေပိုက်သွယ်သူ	<input checked="" type="checkbox"/>	<input type="checkbox"/>
အခြား	<input type="checkbox"/>	<input type="checkbox"/>	ပြည်သူ့ကျန်းမာရေးလုပ်သား (၁)/(၂)	<input checked="" type="checkbox"/>	<input type="checkbox"/>	စက်ပြင်ဆရာ	<input checked="" type="checkbox"/>	<input type="checkbox"/>
မှတ်ချက်			မှတ်ချက်			မှတ်ချက်		

(ဃ) ကျေးရွာသို့ ရောက်ရှိနိုင်သည့်လမ်းအခြေအနေ / ကျေးရွာတစ်ရွာသည် ၎င်း၏ကျေးရွာအုပ်စုနှင့် ဆက်သွယ်ထားသော လမ်းအခြေအနေ (အောက်ပါတို့ကိုပိုင်းပါ)

ကျောက်ကြမ်းလမ်း: ကတ္တရာလမ်း ကွန်ကရစ်လမ်း: မော်တော်ဆိုင်ကယ်လမ်း:
 ကျောက်စင်းလမ်း: မြေသားလမ်း: လူသွားလမ်း: အခြား: _____

(င) ကျေးရွာဖွံ့ဖြိုးမှုစီမံချက်

(၁) လူထုပဟိုပြုစီမံကိန်းမစတင်မီ ဤကျေးရွာတွင်ကျေးရွာဖွံ့ဖြိုးမှု စီမံချက်ရှိခဲ့ပါသလား? ရှိပါသည်/မရှိပါမသိပါ ပိုင်းပါ
 (၂) ရှိခဲ့ပါလျှင် ဤစီမံချက်ကို မည်သည့် ခုနှစ်တွင်ပြင်ဆင်ခဲ့ပါသနည်း? နှစ်-----/မသိပါ
 (၃) ဤစီမံချက်ကို မြို့နယ်မှအတည်ပြုခဲ့ပါသလား? ပြုခဲ့ပါသည်/မပြုခဲ့ပါ /မသိပါ

(စ) ဓရီအက္ခရာအဝေး

(၁) ဤကျေးရွာ၏ပဟိုမှ၎င်းကျေးရွာအုပ်စု၏ပဟိုအထိခရီးမိုင်မည်မျှကွာဝေးသနည်း? မိုင်-----/မသိပါ
 (၂) ဤကျေးရွာမှ ၎င်းကျေးရွာအုပ်စုပဟိုအထိသွားလာရာတွင်ကြာမြင့်သည့်အချိန်
 ခြောက်သွေ့ရာသီတွင်ကြာချိန်-----ထော်လာဂျီ/မော်တော်ဆိုင်ကယ်/ခြေလျှင်/လား/မော်တော်ဘုတ်/
 အခြား: ----- စသည်တို့ဖြင့်သွားလျှင်ကြာမြင့်သည့်အချိန်
 မိုးရာသီတွင်ကြာချိန်-----ထော်လာဂျီ/မော်တော်ဆိုင်ကယ်/ခြေလျှင်/လား/မော်တော်ဘုတ်/
 အခြား: ----- စသည်တို့ဖြင့်သွားလျှင်ကြာမြင့်သည့်အချိန်

(ဆ) ပတ်ဝန်းကျင်ဆိုင်ရာသဘာဝဘေးအန္တရာယ် -

ဤကျေးရွာတွင်ကြေးခြင်းကဲ့သို့ သဘာဝဘေးအန္တရာယ်ကျရောက်ဖူးခြင်းရှိပါသလား။
 မရှိပါ ရှိပါသည် ရှိလျှင်ဖော်ပြပါ- ၁. ၂၀၀၉- ၂. ၂၀၁၀- ၃. ၂၀၁၁- ၄. ၂၀၁၂

(ဇ) ကျေးရွာတွင် ဖွဲ့စည်းထားသော အဖွဲ့အစည်းများ

လူထုပဟိုပြုစီမံကိန်းမတိုင်မီ ဤကျေးရွာတွင် ကျေးရွာဖွံ့ဖြိုးရေးအတွက် အစိုးရ(သို့)ရွာသားများကိုယ်တိုင်(သို့) စီမံကိန်းတစ်ခုခုမှ ဖွဲ့စည်းထားသည့် အဖွဲ့အစည်းများရှိပါသလား။

ကျေးရွာခေါင်းဆောင်
 အမည်- ဦးကျော်စော
 လက်မှတ်- [Signature]

လူထုစည်းရုံးရေးမှူး
 အမည်- ဦးစိုးဝင်း
 လက်မှတ်- [Signature]

၂၆။ စီမံကိန်းစက်ဝန်းအချိန်ဇယား (ပုံစံ-၂)

ပုံစံ စ-၂ - စီမံကိန်းစက်ဝန်းအချိန်ဇယား (PC 2)

လမ်းညွှန်ချက်သက်ဆိုင်ရာထုတ်ဝေရေး/လက်ထောက်နည်းပညာနည်းပညာများ/စီမံကိန်းစက်ဝန်းအဆင့်တစ်ခုစီ ပြီးစီးတိုင်းကျေးရွာနှင့် ကျေးရွာအုပ်စုအတွက်ပုံစံကီပြည့်သွင်းရမည်။

စည်းရုံးရေးမှူး/ဝန်ထမ်း အမည် ဦးရဲစွာ

နေ့စွဲ 24.1.2016 စက်ဝန်းအားအမှတ်ပြင်ပါ စက်ဝန်း(၁) စက်ဝန်း(၂) စက်ဝန်း(၃)

ပြည်နယ်/တိုင်း မြို့နယ် ဧရာဝတီ ကျေးရွာအုပ်စု ဧရာဝတီ ကျေးရွာ ဧရာဝတီ

စီမံကိန်းဆောင်ရွက်မှုအဆင့်များ	နေ့စွဲ		အစည်းအဝေးတွင်တက်ရောက်သူအရေအတွက်			
	စတင်သည့်နေ့	ပြီးဆုံးသည့်နေ့	အမျိုးသားအရေအတွက်	အမျိုးသမီးအရေအတွက်	အိမ်ထောင်စုအရေအတွက်	လူမျိုးစု တက်ရောက်သူအရေအတွက် လူမျိုးစုအမည်
၁. ကျေးရွာစီမံကိန်း မိတ်ဆက်အစည်းအဝေး	24.1.2016	24.1.2016	122	65	၁၂၅	၁၅ ၂၆
၂. ကျေးရွာဖွံ့ဖြိုးရေး စီမံချက်ရေးဆွဲခြင်း အစည်းအဝေး	24.1.2016	24.1.2016	122	65	၁၅၅	၁၅ ၂၆
၃. ကျေးရွာအုပ်စု လုပ်ငန်း ဆုံးဖြတ်ချက်ချသည့်အစည်းအဝေး	25.1.2016	25.1.2016	13	6	၁၉	၆ 13
၄. မြို့နယ်အဆင့်စီမံကိန်းရေးဆွဲရေးနှင့်အကောင်အထည်ဖော်ရေးကော်မတီ၏ စီမံကိန်း သုံးသပ်မှုအစည်းအဝေး			မလို	မလို	မလို	မလို
၅. မြို့နယ် စီမံကိန်းရေးဆွဲရေးနှင့်အကောင်အထည်ဖော်ရေးကော်မတီ၏ဆုံးဖြတ်ချက်ကို ရွာသူ အသိပေးအကြောင်းကြားသည့်အစည်းအဝေး						
၆. စီမံကိန်းလုပ်ငန်းစဉ်စီမံချက်ရေးဆွဲခြင်း အစည်းအဝေး	မလို	မလို	မလို	မလို	မလို	မလို
၆.၁။ စီမံကိန်းလုပ်ငန်း အကောင်အထည်ဖော်ရေးအစီအစဉ် ရေးဆွဲခြင်း						
၆.၂။ ဂယ်လူရေးအစီအစဉ် ရေးဆွဲခြင်း						

၂၆။ စီမံကိန်းစက်ဝန်းအချိန်ဇယား (ပုံစံ-၂)

၆. ဥပဒေပြုရေးကော်မရှင်များ လျာထားရေးစီမံခန့်ခွဲခြင်း									
၆.၁ မြေ/ထိန်းသိမ်းရေးစီမံခန့်ခွဲခြင်း									
၇. စီမံကိန်းလုပ်ငန်းခွဲ တိုးတက်မှု စောင့်ကြည့်လေ့လာရေးစီမံခန့်ခွဲခြင်း									
၇.၁ အစည်းအဝေး ပတ်ဝန်းကျင်									
၇.၂ အစည်းအဝေး ခုတ်ယူရေး									
၇.၃ အစည်းအဝေး တက်ယူရေး									
၈. စီမံကိန်းလုပ်ငန်းခွဲ အပြီးထုတ်ဖော်ရေးစီမံခန့်ခွဲခြင်း									
၉. လူထုစိတ်ချမ်းသာရေးစီမံခန့်ခွဲခြင်း									

၂၇။ ကျေးရွာဖွံ့ဖြိုးရေးဦးစားပေးအစီအစဉ် (ပုံစံ-၃)

ပုံစံ ၈-၃ ကျေးရွာဖွံ့ဖြိုးရေး ဦးစားပေးအစီအစဉ် (Form PC 3)

လမ်းညွှန်ချက်/အဆင့်(၃)ကျေးရွာမှော်မှန်းချက်အစည်းအဝေးပြီးဆုံးသောအခါ ကျေးရွာစီမံကိန်း အထောက်အကူပြုကော်မတီသည် လူထုစည်းရုံးရေးမှူးအကူအညီဖြင့် ဤပုံစံကိုပြည့်စုံအောင် ဖြည့်သွင်းရမည်။ အားလုံးသောအခက်အခဲအတားအဆီးများ၊ ဖွံ့ဖြိုးမှုဦးစားပေးအစီအစဉ်များ၊ လူထုဗဟိုပြုစီမံကိန်း၏ ရန်ပုံငွေအရင်းအမြစ်နှင့် မသက်ဆိုင်သည့် လုပ်ငန်းများအားလုံးကိုဖော်ပြရမည်။			
လူထုစည်းရုံးရေးမှူး/ဝန်ထမ်း အမည်		ဦး စိန်ဇွန်	
နေ့စွဲ	24.1.2016	စက်ဝန်းအား အမှတ်ခြစ်ပါ (✓) <input type="checkbox"/> စက်ဝန်း(၁) <input type="checkbox"/> စက်ဝန်း(၂) <input type="checkbox"/> စက်ဝန်း(၃) <input type="checkbox"/> စက်ဝန်း(၄) <input type="checkbox"/>	
ပြည်နယ်/တိုင်း	ရခိုင်	မြို့နယ်	အင်းစိန်
ကျေးရွာအုပ်စု အောက်ရွာ ကျေးရွာ တောက်ရွာ			
က. အခက်အခဲအတားအဆီးများအားဆွေးနွေးခြင်း - ယခုလက်ရှိအခြေအနေတွင်ဤကျေးရွာဖွံ့ဖြိုးတိုးတက်ရေးအတွက် အဓိကအခက်အခဲအတားအဆီးများသည် မည်သည်များဖြစ်ပါသနည်း(အမျိုးသား/သမီး အနည်းဆုံးအခက်အခဲ ၅ ခုစီဖော်ပြပါ)			
အမျိုးသား အဖွဲ့မှတင်ပြသောအခက်အခဲအတားအဆီးများ		အမျိုးသမီး အဖွဲ့မှတင်ပြသောအခက်အခဲအတားအဆီးများ	
၁	ရွာထဲမှာ အလုပ်လုပ်ရခက်ခဲသဖြင့် အလုပ်လုပ်ရခက်ခဲ	၁	ရွာထဲမှာ အလုပ်လုပ်ရခက်ခဲသဖြင့် အလုပ်လုပ်ရခက်ခဲ
၂	ကျေးရွာ ခြံစည်းငြိမ်းစားရေး အခက်အခဲ	၂	ကျေးရွာ ခြံစည်းငြိမ်းစားရေး အခက်အခဲ
၃	ရေရရှိရေး အခက်အခဲ	၃	ရေရရှိရေး အခက်အခဲ
၄		၄	
၅		၅	

ခ. မှော်မှန်းခြင်း- ဤကျေးရွာဖွံ့ဖြိုးတိုးတက်ရေးအတွက်နှစ်အားရည်ရွယ်ချက်ဆောင်ရွက်ရန်အတွက် မည်သည့်အရာများသည်အဓိကမှော်မှန်းချက်ဖြစ်သနည်း။

အမျိုးသားအဖွဲ့မှတင်ပြသောမှော်မှန်းချက်များ		အမျိုးသမီးအဖွဲ့မှတင်ပြသောမှော်မှန်းချက်များ	
၁	ကျေးရွာအုပ်စု အကျိုးအမြတ်	၁	ကျေးရွာအုပ်စု အကျိုးအမြတ်
၂	ကျေးရွာအုပ်စု အကျိုးအမြတ်	၂	ကျေးရွာအုပ်စု အကျိုးအမြတ်
၃	ကျေးရွာအုပ်စု အကျိုးအမြတ်	၃	ကျေးရွာအုပ်စု အကျိုးအမြတ်
၄		၄	
၅		၅	

၂၇။ ကျေးရွာဖွံ့ဖြိုးရေးဦးစားပေးအစီအစဉ် (ပုံစံ-၃)

ဂ. ဤကျေးရွာ၏ လာမည့် (၃)နှစ်အတွက် ဦးစားပေး ဖွံ့ဖြိုးတိုးတက်မှု လုပ်ငန်း အစီအစဉ်များအားဖော်ပြပါ။
 (လူထုပတ်ဝန်းကျင်ထိခိုက်မှု ရှိမရှိအတွက် အဆိုပြုသော အစီအစဉ်များကိုဦးစားပေး အဆင့်အလိုက်ဖော်ပြပြီး ကျန် လူထုပတ်ဝန်းကျင် ထိခိုက်မှု ရန်ပုံငွေအရင်းအမြစ်နှင့် မပတ်သက်သည့်အစီအစဉ်များလည်းဖော်ပြရန်ဖြစ်သည်)

ကျေးရွာအတွက်ဦးစားပေးဖွံ့ဖြိုးတိုးတက်မှု လုပ်ငန်းစဉ်များ	အဆိုပြုသူ (အမျိုးသားများ/ အမျိုးသမီးများ/ အမျိုးသား+အမျိုးသမီး)	လူထုပတ်ဝန်းကျင်ထိခိုက်မှုအတွက်အဆိုပြုသည်(ဦးစားပေးအဆင့် အလိုက်ဖော်ပြပါ)	ခန့်မှန်း ကုန်ကျ စရိတ်	အကျိုးခံစားခွင့်ရှိသူခန့်မှန်းခြေ အရေအတွက်
၁ စိမ်းစမ်းရေ	စာမျိုးသာ/သမီး	၁	၁၆၀၀၀	၁၅၀၇
၂ ဇာတိ	အမျိုးသာ/သမီး	၂	၁၆၀၀၀	၁၅၀၇
၃ ကျေးရွာခြံစည်းရိုး	အမျိုးသာ/သမီး	၃	၁၃၀၀၀	၁၅၀၇
၄				
၅				
၆				

ဥက္ကဋ္ဌ၊ ကျေးရွာစီမံကိန်းအထောက်အကူပြုကော်မတီမှအတည်ပြုသည်။

အမည် ဦးကျော်ခြင် လက်မှတ် ၆၇၃ ရက်စွဲ 25.1.2016

၂၈။ ကျေးရွာအုပ်စုစီမံကိန်းလုပ်ငန်းခွဲရွေးချယ်ခြင်း (ပုံစံ-၄)

ပုံစံ PC-၄ ကျေးရွာအုပ်စုစီမံကိန်းလုပ်ငန်းခွဲရွေးချယ်ခြင်းပုံစံ

လက်ညွှန်ချက်	ကျေးရွာအုပ်စုစီမံကိန်းရေးဆွဲသည့်အစည်းအဝေးတွင်	ဤပုံစံအားလုံးထည့်သွင်းရန်	/	လက်ထောက်နည်းပညာမှူးတို့၏
အကူအညီပေးနိုင်မှုရှိခြင်း	ကျေးရွာအုပ်စုစီမံကိန်းရေးဆွဲသည့်အစည်းအဝေးတွင်	ကျေးရွာအုပ်စုစီမံကိန်းရေးဆွဲသည့်အစည်းအဝေးတွင်	CF ဖြစ်ပြီး	အချက်အလက်များကို MIS သို့ ထည့်သွင်းရမည်။
ကျေးရွာအုပ်စုစီမံကိန်းအစည်းအဝေး	ဦး ၅၃၊ ၅၆			
ပြည်နှယ်တိုင်း	၉၄-၂-၂၀၁၆	စက်နန်းအားအရည်ပြင်ပေးပါ(၇)၊ စက်နန်း(၉)၊ စက်နန်း(၂)၊ စက်နန်း(၃)၊ စက်နန်း(၄)		
	ပြန်ပေး	ကျေးရွာအုပ်စု	၆၈၈၈၅၀	

ကျေးရွာအမည်	ဆောင်ရွက်မည့် လုပ်ငန်းများ	အတိုင်းအတာ	ခန့်မှန်း တိုက်ရိုက်အကျိုး ခံစားခွင့်ရှိသူများ	အဆိုပြုကြောင်းပြသူ	စီမံကိန်းမှ ထည့်သွင်းမှု	ခန့်မှန်းကုန်ကျစရိတ်		
						ကျေးရွာမှ ထည့်သွင်းမှု	အခြားထည့်သွင်းမှု (မော်ပြီပါ)	စုစုပေါင်း
ထွားကျွန်း	အစားအသွယ်	၄၅၀၀ / ၂၀၀၀၀၀၀		အမျိုးသား၊ အမျိုးသမီး၊ မြန်မာမျိုးသားနှင့် အမျိုးသမီး	၁၅၀၀၀၀၀၀	-	-	-
ကျားကျေး	ကျွန်း(၂)	၄၅ /		အမျိုးသား၊ အမျိုးသမီး၊ မြန်မာမျိုးသားနှင့် အမျိုးသမီး	၂၀၀၀၀၀၀	-	-	-
လမ်းပို	မြောင်းကမ်း	၂ မြိုင် ၄၈ ကျ		အမျိုးသား၊ အမျိုးသမီး၊ မြန်မာမျိုးသားနှင့် အမျိုးသမီး	၂၀၀၀၀၀၀	-	-	-

ရာထူး ကျေးရွာအုပ်စု စီမံကိန်းရေးဆွဲရေးမှူး အမည် - ဦးကျော်ဖြူ
 လက်မှတ် _____ ရက်စွဲ ၉.၂.၂၀၁၆

၂၉။ အစည်းအဝေးတက်ရောက်သူများစာရင်း (ပုံစံ-၁၂)

ပုံစံ - ၀-၁၂ - အစည်းအဝေးတက်ရောက်သူများ (FORM PC 12)

လက်ညှိုး၊ ဇိပ်ကိန်း အစည်းအဝေးအားလုံးတွင် အသုံးပြုရန်၊ လူထုစည်းရုံးရေးများက ကျေးဇူးပြု၍ ကွင်းဆင်းစဉ် စစ်ဆေး၍ ပုံစံ ၂ ဇိပ်ကိန်းစက်ဝန်းအစီရင်ခံစာပါ အစည်းအဝေးတက်ရောက် သူများစာရင်းကို ဖြည့်သွင်းရန်

စည်းရုံးရေးမှူးအမည် - ၆၅၂

ရက်စွဲ - ၂၄.၁.၂၀၁၆ ဇိပ်ကိန်းစက်ဝန်းအမှတ်ဖြစ်ပါ(✓) စက်ဝန်း(၁) စက်ဝန်း(၂) စက်ဝန်း(၃) စက်ဝန်း(၄)

ပြည်နယ်/တိုင်းဒေသကြီး ၇၅၆၊ မြို့နယ် ၁၇၈၊ ကျေးရွာအုပ်စု ၆၅၈၈၅၅၊ ကျေးရွာ ၆၅၈၈၅၇

အစည်းအဝေးခေါင်းစဉ်၊ ၂၀၁၆ ဇိပ်ကိန်း မိတ်ဆက် အစည်းအဝေး						
စဉ်	အမည်	ကျား (✓)	မ (✓)	အိမ်ထောင်စုကိုယ်စားလှယ်(✓) ^(၁)	လူမျိုး	လက်မှတ်
၁။	ဦးဝေးမောင်	✓			၇၅၆	
၂။	ဦးထွန်းကျော်	✓			"	
၃။	ဦးတင်ကျော်	✓			"	
၄။	ဦးကျော်မင်း	✓		✓	"	
၅။	ဦးအောင်မောင်	✓			"	
၆။	ဦးတင်ကျော်	✓			"	
၇။	ဦးကျော်	✓			"	
၈။	ဦးကျော်စော	✓			"	
၉။	ဦးဝင်းစိန်	✓			"	
၁၀။	ဦးသာမျှင်	✓			"	
၁၁။	ဦးတင်ကျော်	✓			"	
၁၂။	ဦးကျော်စိန်	✓			"	
၁၃။	ဦးစိုးဝင်း	✓			"	
၁၄။	ဦးမောင်တင်	✓			"	
၁၅။	ဦးအောင်	✓			"	
၁၆။	ဦးအောင်	✓			၇၅၆	
၁၇။	ဦးအောင်	✓			"	
၁၈။	ဦးအောင်	✓			၇၅၆	
၁၉။	ဦးအောင်	✓			"	
၂၀။	ဦးတင်ကျော်	✓			၇၅၆	
၂၁။	ဦးအောင်	✓			"	
၂၂။	ဦးတင်ကျော်	✓			"	
၂၃။	ဦးအောင်	✓			"	
၂၄။	ဦးအောင်	✓			"	
၂၅။	ဦးအောင်	✓			၇၅၆	
	စုစုပေါင်း	၂၄		၁	၇၅၆	

(၁) အိမ်ထောင်စုကိုယ်စားလှယ်၊ အမျိုးသား/အမျိုးသမီး အိမ်ထောင်စု တစ်စုကို ကိုယ်စားပြုသူမဟုတ်သူမဆို အမှတ်ဖြစ်ပါ။

၂၉။ အစည်းအဝေးတက်ရောက်သူများစာရင်း (ပုံစံ-၁၂)

ပုံစံ - ၈-၁၂ - အစည်းအဝေးတက်ရောက်သူများ (FORM PC 12)

လမ်းညွှန်၊ စီမံကိန်း အစည်းအဝေးအားလုံးတွင် အသုံးပြုရန်၊ လူထုစည်းရုံးရေးမှူးက ကျေးဇူးပြု၍ ကွင်းဆင်းစဉ် စစ်ဆေး၍ ပုံစံ ၂ စီမံကိန်းဝက်ဝန်းအမျိုးအနွယ်ပါ အစည်းအဝေးတက်ရောက် သူများစာရင်းကို ဖြည့်သွင်းရန်

စည်းရုံးရေးမှူးအမည် ဦး စိုးစွန်း

ရက်စွဲ - ၂၄.၁၀.၂၀၁၉

စီမံကိန်းဝက်ဝန်းအမှတ်ခြံပိ(✓) ဝက်ဝန်း(၁) ဝက်ဝန်း(၂) ဝက်ဝန်း(၃) ဝက်ဝန်း(၄)

ပြည်နယ်/တိုင်းဒေသကြီး မြို့နယ် နယ်စပ် ကျေးရွာအုပ်စု မြောက်ဥက္ကဋ္ဌ ကျေးရွာ ဖွဲ့စည်းရေး

အစည်းအဝေးခေါင်းစဉ်: ၂၀၁၆ ခုနှစ် မြို့နယ်၊ ဖိတ်ခေါ်ခံရသူများ စာရင်း						
စဉ်	အမည်	ကျား (✓)	မ (✓)	အိမ်ထောင်စုကိုယ်စားလှယ်(✓) ^(၁)	လူမျိုး	လက်မှတ်
၅၁	ဦး သိန်းတင်	✓			၇၅	
၅၂	။ မောင်ဖေ	✓			၇၅	
၅၃	။ ကျော်ဝင်း	✓			၇၅	
၅၄	။ သာဓကောင်	✓			၇၅	
၅၅	။ မိန်းမောင်	✓			၇၅	
၅၆	။ စာပွဲ	✓			၇၅	
၅၇	။ မောင်ကျော်	✓			၇၅	
၅၈	။ ငွေ	✓			၇၅	
၅၉	။ ဦးစောကျော်	✓			၇၅	
၆၀	။ ကျော်စွန်း	✓			၇၅	
၆၁	။ တင်စွန်း	✓			၇၅	
၆၂	။ ဂေါ်လင်း	✓			၇၅	
၆၃	။ ဒေါ်မောင်မောင်	✓			၇၅	
၆၄	။ ကိုယော်	✓			၇၅	
၆၅	။ ငွေ	✓			၇၅	
၆၆	။ ဦးကွေ	✓			၇၅	
၆၇	။ ဦးတင်မောင်	✓			၇၅	
၆၈	။ ဒေါ်အေးအေး	✓			၇၅	
၆၉	။ စာကြီး	✓			၇၅	
၇၀	။ ကျော်စွန်း	✓			၇၅	
၇၁	။ ဒေါ်ကျော်စွန်း	✓			၇၅	
၇၂	။ ကျော်စွန်း	✓			၇၅	
၇၃	။ စွန်းစွန်း	✓			၇၅	
၇၄	။ ကျော်စွန်း	✓			၇၅	
၇၅	။ ကျော်စွန်း	✓			၇၅	
	စုစုပေါင်း	၂၅				

(၁) အိမ်ထောင်စုကိုယ်စားလှယ်၊ အမျိုးသား/အမျိုးသမီး အိမ်ထောင်စု တစ်စုကို ကိုယ်စားပြုသူမည်သည့်မည် အမှတ်ခြံပိပါ

၂၉။ အစည်းအဝေးတက်ရောက်သူများစာရင်း (ပုံစံ-၁၂)



ပုံစံ - ၈-၁၂ - အစည်းအဝေးတက်ရောက်သူများ (FORM PC 12)

လမ်းညွှန်၊ စီမံကိန်း၊ အစည်းအဝေးအားလုံးတွင် အသုံးပြုရန်၊ လူထုစည်းရုံးရေးအဖွဲ့က ကျေးဇူးတင် ကွင်းဆင်းစဉ် စစ်ဆေး၍ ပုံစံ ၂ စီမံကိန်းစက်ဝန်းအချိန်ယာယီ အစည်းအဝေးတက်ရောက် သူများစာရင်းကို ပြည့်သွင်းရန်

စည်းရုံးရေးအဖွဲ့အမည် ဦးစိုးဇော်

ရက်စွဲ - ၂၄.၁.၂၀၁၆ စီမံကိန်းစက်ဝန်းအမှတ်ဖြစ်ပါ(✓) စက်ဝန်း(၁) စက်ဝန်း(၂) စက်ဝန်း(၃) စက်ဝန်း(၄)

ပြည်နယ်/တိုင်းဒေသကြီး ရှမ်း ပြည်နယ် ကယား ကျေးရွာအုပ်စု ဝဲကောက်ရွာ ကျေးရွာ ဝဲကောက်ရွာ

အစည်းအဝေးခေါင်းစဉ်: ၁၀၁၂ စီမံကိန်း ဖိတ်ခေါ်ချက် အကျဉ်းချုပ်

စဉ်	အမည်	ကျား (✓)	မ (✓)	အိမ်ထောင်စုကိုယ်စားလှယ်(✓) ^(၁)	လူမျိုး	လက်မှတ်
၇၆	ဦးကျော်လင်း	✓			ရှမ်း	ကျော်လင်း
၇၇	ဦးလှလေး	✓			ရှမ်း	လှလေး
၇၈	ဦးဝင်းဦး	✓			ရှမ်း	ဝင်းဦး
၇၉	ဦးကျော်	✓			ရှမ်း	ကျော်
၈၀	ဦးစော	✓			ရှမ်း	စော
၈၁	ဦးစိန်စော	✓			ရှမ်း	စိန်စော
၈၂	ဦးစောလင်း	✓			ရှမ်း	စောလင်း
၈၃	ဦးကျော်	✓			ရှမ်း	ကျော်
၈၄	ဦးစော	✓			ရှမ်း	စော
၈၅	ဦးစော	✓			ရှမ်း	စော
၈၆	ဦးစော	✓			ရှမ်း	စော
၈၇	ဦးစော	✓			ရှမ်း	စော
၈၈	ဦးစော	✓			ရှမ်း	စော
၈၉	ဦးစော	✓			ရှမ်း	စော
၉၀	ဦးစော	✓			ရှမ်း	စော
၉၁	ဦးစော	✓			ရှမ်း	စော
၉၂	ဦးစော	✓			ရှမ်း	စော
၉၃	ဦးစော	✓			ရှမ်း	စော
၉၄	ဦးစော	✓			ရှမ်း	စော
၉၅	ဦးစော	✓			ရှမ်း	စော
၉၆	ဦးစော	✓			ရှမ်း	စော
၉၇	ဦးစော	✓			ရှမ်း	စော
၉၈	ဦးစော	✓			ရှမ်း	စော
၉၉	ဦးစော	✓			ရှမ်း	စော
၁၀၀	ဦးစော	✓			ရှမ်း	စော
စုစုပေါင်း		၁၈		၂		

(၁) အိမ်ထောင်စုကိုယ်စားလှယ်၊ အမျိုးသား/အမျိုးသမီး၊ အိမ်ထောင်စု တစ်စုကို ကိုယ်စားပြုသည့်သူပင် အမှတ်ရစ်ပါ။

၂၉။ အစည်းအဝေးတက်ရောက်သူများစာရင်း (ပုံစံ-၁၂)



ပုံစံ - ၈-၁၂ - အစည်းအဝေးတက်ရောက်သူများ (FORM PC 12)

လယ်ညွှန်း၊ စီမံကိန်း အစည်းအဝေးအားလုံးတွင် အသုံးပြုရန်၊ လူထုစည်းရုံးရေးမှူးက ကျေးဇူးတင် ကွင်းဆင်းစဉ် စစ်ဆေး၍ ပုံစံ ၂ စီမံကိန်းစက်ဝန်းအချိန်ဇယားပါ အစည်းအဝေးတက်ရောက် သူများစာရင်းကို ဖြည့်သွင်းရန်

စည်းရုံးရေးမှူးအမည် ဦး စန်းဖြူ

ရက်စွဲ - ၂၄.၀၁.၂၀၁၆ စီမံကိန်းစက်ဝန်းအမှတ်ဖြစ်ပါ(✓) စက်ဝန်း(၁) စက်ဝန်း(၂) စက်ဝန်း(၃) စက်ဝန်း(၄)

ပြည်နယ်/တိုင်းဒေသကြီး ရှမ်း ပြို့နယ် ကွတ် ကျေးရွာအုပ်စု ထွန်းကျော် ကျေးရွာ ထွန်းကျော်

အစည်းအဝေးခေါင်းစဉ်: ၂၀၁၆ ဗိုလ်တိုက်၊ မြစ်ဆုံ ရေအားစွန့်စားရေး

စဉ်	အမည်	ကျား (✓)	မ (✓)	အိမ်ထောင်စုကိုယ်စားလှယ်(✓) ^(၁)	လူမျိုး	လက်မှတ်
၀၂၆	ဒေါ်ဝင်းစန်းသန်း		✓	✓		ဝင်းစန်းသန်း
၀၂၇	ဒေါ်ခင်စု		✓	✓		ခင်စု
၀၂၈	ဒေါ်အေးမာမာ		✓	✓		အေး
၀၂၉	ဒေါ်အေးစန်း		✓	✓		အေး
၀၃၀	ဒေါ်အေးစိန်		✓	✓		အေးစိန်
၀၃၁	ဒေါ်အေးစု		✓	✓		အေးစု
၀၃၂	ဒေါ်အေးစု		✓	✓		အေးစု
၀၃၃	ဒေါ်အေးစု		✓	✓		အေးစု
၀၃၄	ဒေါ်အေးစု		✓	✓		အေးစု
၀၃၅	ဒေါ်အေးစု		✓	✓		အေးစု
၀၃၆	ဒေါ်အေးစု		✓	✓		အေးစု
၀၃၇	ဒေါ်အေးစု		✓	✓		အေးစု
၀၃၈	ဒေါ်အေးစု		✓	✓		အေးစု
၀၃၉	ဒေါ်အေးစု		✓	✓		အေးစု
၀၄၀	ဒေါ်အေးစု		✓	✓		အေးစု
၀၄၁	ဒေါ်အေးစု		✓	✓		အေးစု
၀၄၂	ဒေါ်အေးစု		✓	✓		အေးစု
၀၄၃	ဒေါ်အေးစု		✓	✓		အေးစု
၀၄၄	ဒေါ်အေးစု		✓	✓		အေးစု
၀၄၅	ဒေါ်အေးစု		✓	✓		အေးစု
၀၄၆	ဒေါ်အေးစု		✓	✓		အေးစု
၀၄၇	ဒေါ်အေးစု		✓	✓		အေးစု
၀၄၈	ဒေါ်အေးစု		✓	✓		အေးစု
၀၄၉	ဒေါ်အေးစု		✓	✓		အေးစု
၀၅၀	ဒေါ်အေးစု		✓	✓		အေးစု

(၁) အိမ်ထောင်စုကိုယ်စားလှယ်၊ အမျိုးသား/အမျိုးသမီး၊ အိမ်ထောင်စု တစ်စုကို ကိုယ်စားပြုသည့်သူမဆို အမှတ်ဖြစ်ပါ။

၂၉။ အစည်းအဝေးတက်ရောက်သူများစာရင်း (ပုံစံ-၁၂)

ပုံစံ - ၈-၁၂ - အစည်းအဝေးတက်ရောက်သူများ (FORM PC 12)

လမ်းညွှန်၊ စီမံကိန်း အစည်းအဝေးအားလုံးတွင် အသုံးပြုရန်၊ လူထုစည်းရုံးရေးမှူးက ကျေးဇူးတင် ကွင်းဆင်းစဉ် စစ်ဆေး၍ ပုံစံ ၂ စီမံကိန်းစက်ဝန်းအစီရင်ခံစာအရ အစည်းအဝေးတက်ရောက် သူများစာရင်းကို ဖြည့်သွင်းရန်

စည်းရုံးရေးမှူးအမည် _____

ရက်စွဲ - ၂၀၂၁.၀၂.၂၀

စီမံကိန်းစက်ဝန်းအမှတ်ဖြစ်ပါ (✓) စက်ဝန်း(၁) စက်ဝန်း(၂) စက်ဝန်း(၃) စက်ဝန်း(၄)

ပြည်နယ်/တိုင်းဒေသကြီး၊ ဌာန၊ မြို့နယ်၊ အဖွဲ့အစည်း၊ ကျေးဇူးအပ်စု ဝန်ထမ်းအဖွဲ့၊ ကျေးဇူး ဝန်ထမ်းအဖွဲ့

အစည်းအဝေးခေါင်းစဉ်: ၂၀၁၆ ဇွဲယံကန်၊ ဝိတ်အင်္ဂါ၊ အင်္ဂါ၊ အင်္ဂါ၊ အင်္ဂါ

စဉ်	အမည်	ကျား (V)	မ (V)	အိမ်ထောင်စုကိုယ်စားလှယ် (V) ^(၁)	လူမျိုး	လက်မှတ်
၁၃၇	ဒေါ် ဒေါ် ဒေါ်		✓			ဒေါ်.ပေ
၁၃၈	" ဒေါ် ဒေါ်		✓	✓		ဒေါ်-ပေ
၁၃၉	" ယု ယု		✓	✓		ယု
၁၄၀	" ဒေါ် ဒေါ်		✓	✓		ဒေါ်-ပေ
၁၄၁	" ယု ယု		✓	✓		ယု
၁၄၂	" မမ		✓			မမ
၁၄၃	" တင်		✓			တင်
၁၄၄	" မမ		✓	✓		မမ
၁၄၅	" ယု ယု		✓	✓		ယုယု
၁၄၆	" ဒေါ် ဒေါ်		✓			ဒေါ်
၁၄၇	" ယု ယု		✓	✓		ယု
၁၄၈	" ဒေါ် ဒေါ်		✓	✓		ဒေါ်
၁၄၉	" ယု ယု		✓			ယု
၁၅၀	" ဒေါ် ဒေါ်		✓			ဒေါ်
၁၅၁	" ယု ယု		✓			ယု
၁၅၂	" ဒေါ် ဒေါ်		✓			ဒေါ်
၁၅၃	" ယု ယု		✓			ယု
၁၅၄	" ဒေါ် ဒေါ်		✓			ဒေါ်
၁၅၅	" ယု ယု		✓			ယု
၁၅၆	" ဒေါ် ဒေါ်		✓			ဒေါ်
၁၅၇	" ယု ယု		✓			ယု
၁၅၈	" ဒေါ် ဒေါ်		✓			ဒေါ်
၁၅၉	" ယု ယု		✓			ယု
၁၆၀	" ဒေါ် ဒေါ်		✓			ဒေါ်
၁၆၁	" ယု ယု		✓			ယု
၁၆၂	" ဒေါ် ဒေါ်		✓			ဒေါ်
၁၆၃	" ယု ယု		✓			ယု
၁၆၄	" ဒေါ် ဒေါ်		✓			ဒေါ်
၁၆၅	" ယု ယု		✓			ယု
၁၆၆	" ဒေါ် ဒေါ်		✓			ဒေါ်
၁၆၇	" ယု ယု		✓			ယု
၁၆၈	" ဒေါ် ဒေါ်		✓			ဒေါ်
၁၆၉	" ယု ယု		✓			ယု
၁၇၀	" ဒေါ် ဒေါ်		✓			ဒေါ်
၁၇၁	" ယု ယု		✓			ယု
၁၇၂	" ဒေါ် ဒေါ်		✓			ဒေါ်
၁၇၃	" ယု ယု		✓			ယု
၁၇၄	" ဒေါ် ဒေါ်		✓			ဒေါ်
၁၇၅	" ယု ယု		✓			ယု
၁၇၆	" ဒေါ် ဒေါ်		✓			ဒေါ်
၁၇၇	" ယု ယု		✓			ယု
၁၇၈	" ဒေါ် ဒေါ်		✓			ဒေါ်
၁၇၉	" ယု ယု		✓			ယု
၁၈၀	" ဒေါ် ဒေါ်		✓			ဒေါ်
၁၈၁	" ယု ယု		✓			ယု
၁၈၂	" ဒေါ် ဒေါ်		✓			ဒေါ်
၁၈၃	" ယု ယု		✓			ယု
၁၈၄	" ဒေါ် ဒေါ်		✓			ဒေါ်
၁၈၅	" ယု ယု		✓			ယု
၁၈၆	" ဒေါ် ဒေါ်		✓			ဒေါ်
၁၈၇	" ယု ယု		✓			ယု
၁၈၈	" ဒေါ် ဒေါ်		✓			ဒေါ်
၁၈၉	" ယု ယု		✓			ယု
၁၉၀	" ဒေါ် ဒေါ်		✓			ဒေါ်
၁၉၁	" ယု ယု		✓			ယု
၁၉၂	" ဒေါ် ဒေါ်		✓			ဒေါ်
၁၉၃	" ယု ယု		✓			ယု
၁၉၄	" ဒေါ် ဒေါ်		✓			ဒေါ်
၁၉၅	" ယု ယု		✓			ယု
၁၉၆	" ဒေါ် ဒေါ်		✓			ဒေါ်
၁၉၇	" ယု ယု		✓			ယု
၁၉၈	" ဒေါ် ဒေါ်		✓			ဒေါ်
၁၉၉	" ယု ယု		✓			ယု
၂၀၀	စုစုပေါင်း		၇၀	၁၅		

(၁) အိမ်ထောင်စုကိုယ်စားလှယ်၊ အမျိုးသား/အမျိုးသမီး၊ အိမ်ထောင်စု တစ်စုကို ကိုယ်စားပြုသည့်သူမဟုတ်ဘဲ အမှတ်ဖြစ်ပါ။

၂၉။ အစည်းအဝေးတက်ရောက်သူများစာရင်း (ပုံစံ-၁၂)



ပုံစံ - ၀-၁၂ - အစည်းအဝေးတက်ရောက်သူများ (FORM PC 12)

လမ်းညွှန်၊ စီမံကိန်း အစည်းအဝေးအားလုံးတွင် အသုံးပြုရန်၊ လူထုစည်းရုံးရေးမှူးက ကျေးဇူးတင် ကွင်းဆင်းစဉ် စစ်ဆေး၍ ပုံစံ ၂ စီမံကိန်းစက်ဝန်းအချိန်ဇယားပါ အစည်းအဝေးတက်ရောက် သူများစာရင်းကို ဖြည့်သွင်းရန်

စည်းရုံးရေးမှူးအမည် ဦးစိုးဇော်

ရက်စွဲ - ၂၄.၁.၂၀၁၆ စီမံကိန်းစက်ဝန်းအမှတ်ဖြစ်ပါ(✓) စက်ဝန်း(၁) စက်ဝန်း(၂) စက်ဝန်း(၃) စက်ဝန်း(၄)

ပြည်နယ်/တိုင်းဒေသကြီး ၇ ရှမ်း ၂ ညွန့်ယ် ၈ ကား ၉ ကျေးရွာအုပ်စု ၁၀ ဝေးကွာရွာ ၁၁ ကျေးရွာ ၁၂ ဝေးကွာရွာ

အစည်းအဝေးခေါင်းစဉ်၊ ၂၀၁၆ ဗိုလ်တို့ ဗိုလ်အဖွဲ့အစည်း ကြား

စဉ်	အမည်	ကျား (✓)	မ (✓)	အိမ်ထောင်စုကိုယ်စားလှယ်(✓)(၁)	လူမျိုး	လက်မှတ်
၁၇၂	ဒေါ် ဘို - ဘို - ဇော်		✓	✓		ဒေါ်ဘို
၁၇၃	၂ ဆိုးပုံ		✓	✓		Som
၁၇၄	" ဆိုးပုံ		✓	✓		ဆိုး
၁၇၅	၄ စိန်		✓	✓		စိန်
၁၇၆	" တွန်းတော်		✓	✓		တွန်း
၁၇၇	" ခင်အောင်		✓	✓		ခင်
၁၇၈	" မအောင်အောင်		✓	✓		မအောင်
၁၇၉	" မလှဇော်		✓	✓		မလှ
၁၈၀	" မယ်		✓	✓		မယ်
၁၈၁	" စာတင်		✓	✓		စာ
၁၈၂	" လှ ဖြူဖြူ		✓	✓		လှ
၁၈၃	" မိုးမိုး		✓	✓		မိုး
၁၈၄	" မိမိ		✓			မိမိ
၁၈၅	၄ ခင်စာတင်		✓	✓		ခင်စာ
၁၈၆	ခင်အောင်အောင်		✓	✓		ခင်အောင်
၁၈၇	မအောင်အောင်		✓			မအောင်
စုစုပေါင်း			၂	၁၄		

(၁) အိမ်ထောင်စုစီမံကိန်းလုပ်ငန်း အမျိုးသား/အမျိုးသမီး အိမ်ထောင်စု တစ်စုကို ကိုယ်စားပြုသူမည်သူမဆို အမှတ်ရရှိပါ။

လူထုမဟိုဠ်ခြိမ်းကိုး

ဒုတိယပုဒ်

အုပ်စုကော်မတီ ဖွဲ့စည်းဖွဲ့စည်းခြင်း အစည်းအဝေး

ကော်မတီအဖွဲ့များ

ရက်စွဲ. ၂၅. ၁. ၂၀၁၁

အချိန်. ၉:၃၀ နာရီ

စီမံကိန်းဌာနကော်မတီ

(၁) ဦးကျော်သန်း

(၂) ဒေါ်ချစ်စု

(၃) ဦးစန်းစွန်း (CF)

(၄) ဒေါ်နီနီနီ (TF)

အုပ်စုအဖွဲ့ကို ရွေးချယ်ထားသော ကော်မတီဝင်များ
 က () ဦး၊ မ () ဦးတို့ ထက်ရှားလက်ကြာသည်။ နည်းပညာ
 အဖွဲ့ဝင်များအဖွဲ့ဝင်များ ဦးကျော်သန်းနှင့် လူထုမဟိုဠ်ခြိမ်းကိုး
 မှ ရည်ရွယ်ချက်များ၊ အုပ်စုကော်မတီဝင်များ ဖွဲ့စည်းထားရခြင်း စာ
 လောင်း၊ ဒီမိုကရေစီ ခိုင်ခံ့ ဖြစ်ပေါ်လာစေရန် တာဝန်ယူမှုကတိသီးနှိုင်း
 ကြော်ငြာသင်ပျိုးများကို ထားရှိပြီး စာတိုက်ပွဲများ ထားရခြင်းနှင့်
 ရည်ရွယ်ချက်များ အားရှင်းပြခြင်း၊ ဘဏ္ဍာရေးခွင့်၊ ပတ်သက်၍ ဒေါ်ချစ်စု
 မှ အုပ်စုစီမံကော်မတီ၊ အုပ်စုအရင်းကိုး၊ ဘဏ္ဍာရေးဆပ်ကော်မတီ
 ဥက္ကဋ္ဌများကို နာယိ၊ သီးသင်တန်းပေး ဖွဲ့စည်းကြောင်း၊ ရွေးချယ်ရေး ထုတ်ခွင့်
 စိစစ်ပုံများကို လုပ်ရန်ကကြမ်း ဖြစ်ပြီးဖြစ်သည်။ ကော်မတီဝင်များ မှ
 လိုက်နာရန် ကျန်များ၊ ဆောင်ရွက်၊ ရွေးချယ်ရန် စွမ်းကို လိုက်နာဆောင်ရွက်
 ရမည်များကို ရှင်းပြခဲ့သည်။

ဆက်လက်ပြီး အုပ်စုကော်မတီများ ရွေးချယ်ရာတွင် အုပ်စု
 စီမံကော်မတီ ဥက္ကဋ္ဌ ကျား (၁)၊ (၂) ဦး၊ ဘဏ္ဍာရေးဆပ်ကော်မတီ ဥက္ကဋ္ဌ
 (၁) ဦး၊ အုပ်စုအရင်းကိုး (၁) ဦး၊ ဝေဖန်ကော်မတီကော်မတီ ကျား (၁)
 မ(၁) ဦး၊ စသည်တို့ကို ရွေးချယ်ကြသည်။ ဆက်လက်ပြီး ၂၅. ၁. ၂၀၁၁
 နေ့စွဲ ရက်စွဲများကို လုပ်ကြသည်။

၃၁။ ကဏ္ဍအလိုက်ဦးစားပေးဖွံ့ဖြိုးရေးလုပ်ငန်းစဉ်များ

၆၅၈၈၅၇

နောက်ဆက်တွဲ (၄) ခြားနားသောအပိုင်းများအတွက် ဦးစားပေးဖွံ့ဖြိုးရေးလုပ်ငန်းစဉ်များအနှစ်ချုပ်

	အဆင့်	လုပ်ငန်း	မည်သည့်ဦးစားပေးလဲ	လ/နှစ်	ကျေးရွာတာဝန်ခံ(သို့) အုပ်စု	ပြင်ပမှမည်သူထောက်ပံ့မလဲ
အခြေခံအဆောက်အအုံ	၁	တံ တာ	<input checked="" type="checkbox"/> ကျား <input checked="" type="checkbox"/> မ		ကျေးရွာ	မရှိ
	၂	ကျေးရွာခြံ စခန်း	<input checked="" type="checkbox"/> ကျား <input checked="" type="checkbox"/> မ		မ	မ
	၃		<input type="checkbox"/> ကျား <input type="checkbox"/> မ			
	၄		<input type="checkbox"/> ကျား <input type="checkbox"/> မ			
	၅		<input type="checkbox"/> ကျား <input type="checkbox"/> မ			
အသက်မွေးဝမ်းကျောင်းမှု စိုက်ပျိုးရေး	၁		<input type="checkbox"/> ကျား <input type="checkbox"/> မ			
	၂		<input type="checkbox"/> ကျား <input type="checkbox"/> မ			
	၃		<input type="checkbox"/> ကျား <input type="checkbox"/> မ			
	၄		<input type="checkbox"/> ကျား <input type="checkbox"/> မ			
	၅		<input type="checkbox"/> ကျား <input type="checkbox"/> မ			
ကျန်းမာရေးနှင့် အဟာရ	၁	ခွံ၊ ခွမ်း၊ ရေ	<input checked="" type="checkbox"/> ကျား <input checked="" type="checkbox"/> မ		ကျေးရွာ	မရှိ
	၂		<input type="checkbox"/> ကျား <input type="checkbox"/> မ			
	၃		<input type="checkbox"/> ကျား <input type="checkbox"/> မ			
	၄		<input type="checkbox"/> ကျား <input type="checkbox"/> မ			
	၅		<input type="checkbox"/> ကျား <input type="checkbox"/> မ			
ပညာရေး	၁		<input type="checkbox"/> ကျား <input type="checkbox"/> မ			
	၂		<input type="checkbox"/> ကျား <input type="checkbox"/> မ			
	၃		<input type="checkbox"/> ကျား <input type="checkbox"/> မ			
	၄		<input type="checkbox"/> ကျား <input type="checkbox"/> မ			

၅	၅		၁			
	၆		၂			
	၇		၃			
	၈		၄			
	၉		၅			
	၁၀		၆			

၃၂။ ကျေးရွာဖွံ့ဖြိုးရေးစီမံချက်အရည်အသွေးထိန်းချုပ်မှု (Check List)

VDP အရည်အသွေးထိန်းချုပ်မှု

ထိန်းချုပ်သူ-
 ကျေးရွာအုပ်စု-
 ရက်စွဲ-
 ရွာ-
 မြို့နယ်-
 VDP ရက်စွဲ-

(က) ခြုံငုံခြင်း (မြို့နယ်အဆင့်)- PC 8 ၏ Data အရ မှန်ကန်မှုရှိကြောင်းစစ်ပါ။

(ခ) အသေးစိတ် စစ်ဆေးခြင်း- တစ်မြို့နယ်တွင် ၁၀ ရွာ မှ ၂၀ ရွာ ကျေးရွာအုပ်စု(VDPs)များကို အရည်အသွေးစစ်ဆေးရန်ရွေးပါ။ တစ်မြို့နယ်တွင် ကျေးရွာ ၂၀ ထက်ကျော်လျှင် ကျပန်းနမူနာရွေးပါ။

(၁) VDP စာရွက်စာတမ်းပြီးဆုံးမှုကို စစ်ဆေးပါ။ (OM အရ)

- မျက်နှာဖုံး (အဖုံး)
- မာတိကာ
- ကျေးရွာအခြေခံ Data
- PSA အကျဉ်းချုပ်နှင့် PRA လုပ်ငန်းစဉ်
- အမျိုးသား/အမျိုးသမီးအဖွဲ့များ၏ အခက်အခဲများ
- ကျေးရွာမျှော်မှန်းချက် (ဆွေးနွေးချက်ရလဒ်)
- အမျိုးသား/အမျိုးသမီးအဖွဲ့များသဘောတူထားသည့် နောင်လေးနှစ်အတွက် ဦးစားပေးလုပ်ငန်းများစာရင်း (အခြေခံအဆောက်အအုံ၊ အသက်မွေးမှု၊ ပညာရေး၊ လူမှုရေးထိန်းသိမ်းမှု....)

နောက်ဆက်တွဲများ-

- လူမှုရေးအကဲဖြတ်မှု စာရွက်စာတမ်းခါတ်ပုံနှင့် PRA လုပ်ငန်းစဉ် (ဖြစ်နိုင်လျှင်)၊ မြေပုံများ ပါရမည်၊ စည်းစိမ်ပိုင်ဆိုင်မှုအဆင့်၊ venn ပုံ...
- ကျေးရွာစီမံကိန်းရေးဆွဲရေးအစည်းအဝေးမိတ္တူ
- ကျေးရွာ၏အချက်အလက် (PC 1 ပုံစံ)
- ကျေးရွာမျှော်မှန်းချက်

(၂) လူမှုရေးအကဲဖြတ်မှုအရည်အသွေးနှင့် VDP စစ်ဆေးပါ။

- VDP တွင်ပါဝင်သောဦးရေ (အမျိုးသား/အမျိုးသမီး)-
- လူမှုရေးအကျိုးဖြစ်ထွန်းမှုအရည်အသွေးနှင့် VDP အတွက် ရက်ပေါင်း-
- PRA ပစ္စည်းများ အသုံးပြုသည့် အရေအတွက်-
- ပါဝင်သောဦးရေနှင့် လုပ်ငန်းများ မှတ်တမ်းတင်ခြင်း (အစည်းအဝေးမှတ်တမ်း၊ အဖွဲ့ခါတ်ပုံ၊ တိုင်းရင်းသားအနည်းစုနှင့် ထိခိုက်လွယ်သော အဖွဲ့များ)
 - အလွန်ကောင်း
 - ကောင်း
 - ညံ့
- လုပ်ငန်းများ မှတ်တမ်းတင်ခြင်းနှင့် အမျိုးသမီးအဖွဲ့အစည်းအဝေး၏ရလဒ် အားခွဲခြားပေးထားသလား။
 - ရှိ
 - မရှိ
- စီမံကိန်းအရေအတွက် (အမျိုးသား/အမျိုးသမီးရွေးချယ်မှုအရေအတွက်)-
- PRAနှင့်သက်ဆိုင်သောအခြား စီမံကိန်းအရေအတွက် (အမျိုးသား/အမျိုးသမီးရွေးချယ်မှုအရေအတွက်)-