

ပြည်ထောင်စုသမ္မတမြန်မာနိုင်ငံတော်အစိုးရ
မွေးမြူရေး၊ ရေလုပ်ငန်းနှင့်ကျေးလက်ဒေသဖွံ့ဖြိုးရေးဝန်ကြီးဌာန
ကျေးလက်ဒေသဖွံ့ဖြိုးတိုးတက်ရေးဦးစီးဌာန
အမ်းမြို့နယ်



လူထုဗဟိုပြုစီမံကိန်း

National Community Driven Development Project
(NCDDP)



ကျေးရွာဖွံ့ဖြိုးရေးအစီအစဉ်

Village Development Plan (VDP)

အောက်ရွာကျေးရွာအုပ်စု၊ လင်းခုံကျေးရွာ

မာတိကာ

၁။ မြို့နယ်မြေပုံ	၁
၂။ ကျေးရွာအုပ်စုမြေပုံ	၂
၃။ အုပ်စုတွင်ပါဝင်သောကျေးရွာများစာရင်း	၃
၄။ ကျေးရွာအခြေခံအချက်အလက်များ	၄
၅။ လူထုပူးပေါင်းပါဝင်သောလူမှုဆန်းစစ်ခြင်းနှင့် အကဲဖတ်ခြင်းလုပ်ငန်းစဉ် (PSA/PRA)	၆
ဇယား။	
၆။ ကျေးရွာလူမှုရေးပြုသယံဇာတပြမြေပုံ	၈
၇။ ကျေးရွာလူမှုရေးပြုသယံဇာတပြမြေပုံသုံးသပ်ချက်	၉
၈။ ရာသီခွင်ပြဇယားပုံ	၁၀
၉။ ရာသီခွင်ပြဇယားပုံသုံးသပ်ချက်	၁၁
၁၀။ ဦးစားပေးလုပ်ငန်းခွဲများနှိုင်းယှဉ်ရွေးချယ်ခြင်းပြဇယား	၁၂
၁၁။ ဦးစားပေးလုပ်ငန်းခွဲများနှိုင်းယှဉ်ရွေးချယ်ခြင်းပြဇယားသုံးသပ်ချက်	၁၃
၁၂။ ပြဿနာသစ်ပင်ပြပုံ	၁၄
၁၃။ ပြဿနာသစ်ပင်ပြပုံသုံးသပ်ချက်	၁၅
၁၄။ ကျေးရွာတွင်းအဖွဲ့အစည်းများအကြားချိတ်ဆက်မှုပြဇယား	၁၆
၁၅။ ကျေးရွာတွင်းအဖွဲ့အစည်းများအကြားချိတ်ဆက်မှုပြဇယားသုံးသပ်ချက်	၁၇
၁၆။ အမျိုးသမီးများတစ်နေ့တာအချိန်အသုံးပြုမှုဇယား	၁၈
၁၇။ အမျိုးသမီးများတစ်နေ့တာအချိန်အသုံးပြုမှုဇယားသုံးသပ်ချက်	၁၉
၁၈။ အမျိုးသားများတစ်နေ့တာအချိန်အသုံးပြုမှုဇယား	၂၀
၁၉။ အမျိုးသားများတစ်နေ့တာအချိန်အသုံးပြုမှုဇယားသုံးသပ်ချက်	၂၁
၂၀။ လူမှုစီးပွားအဆင့်သတ်မှတ်ခြင်းပြဇယား	၂၂
၂၁။ လူမှုစီးပွားအဆင့်သတ်မှတ်ခြင်းပြဇယားသုံးသပ်ချက်	၂၃
၂၂။ ပင့်ကူအိမ်ကွန်ယက်ဇယား	၂၄
၂၃။ ပင့်ကူအိမ်ကွန်ယက်ဇယားသုံးသပ်ချက်	၂၅

၂၄။ ကော်မတီဝင်များရွေးချယ်ခြင်းနှင့် ကျေးရွာဖွံ့ဖြိုးရေးအစီအစဉ်ဆောင်ရွက်မှုမှတ်တမ်းခါတ်ပုံများ	၂၆
၂၅။ ကျေးရွာအချက်အလက် (ပုံစံ-၁)	၂၇
၂၆။ စီမံကိန်းစက်ဝန်းအချိန်ဇယား (ပုံစံ-၂)	၂၉
၂၇။ ကျေးရွာဖွံ့ဖြိုးရေးဦးစားပေးအစီအစဉ် (ပုံစံ-၃)	၃၁
၂၈။ ကျေးရွာအုပ်စုစီမံကိန်းလုပ်ငန်းခွဲရွေးချယ်ခြင်း (ပုံစံ-၄)	၃၃
၂၉။ အစည်းအဝေးတက်ရောက်သူများစာရင်း (ပုံစံ-၁၂)	၃၄
၃၀။ အစည်းအဝေးမှတ်တမ်းများ	၃၅
၃၁။ ကဏ္ဍအလိုက်ဦးစားပေးဖွံ့ဖြိုးရေးလုပ်ငန်းစဉ်များ	၃၈
၃၂။ ကျေးရွာဖွံ့ဖြိုးရေးစီမံချက်အရည်အသွေးထိန်းချုပ်မှု (Check List)	၄၀

၁။ အမ်းမြို့နယ်မြေပုံ

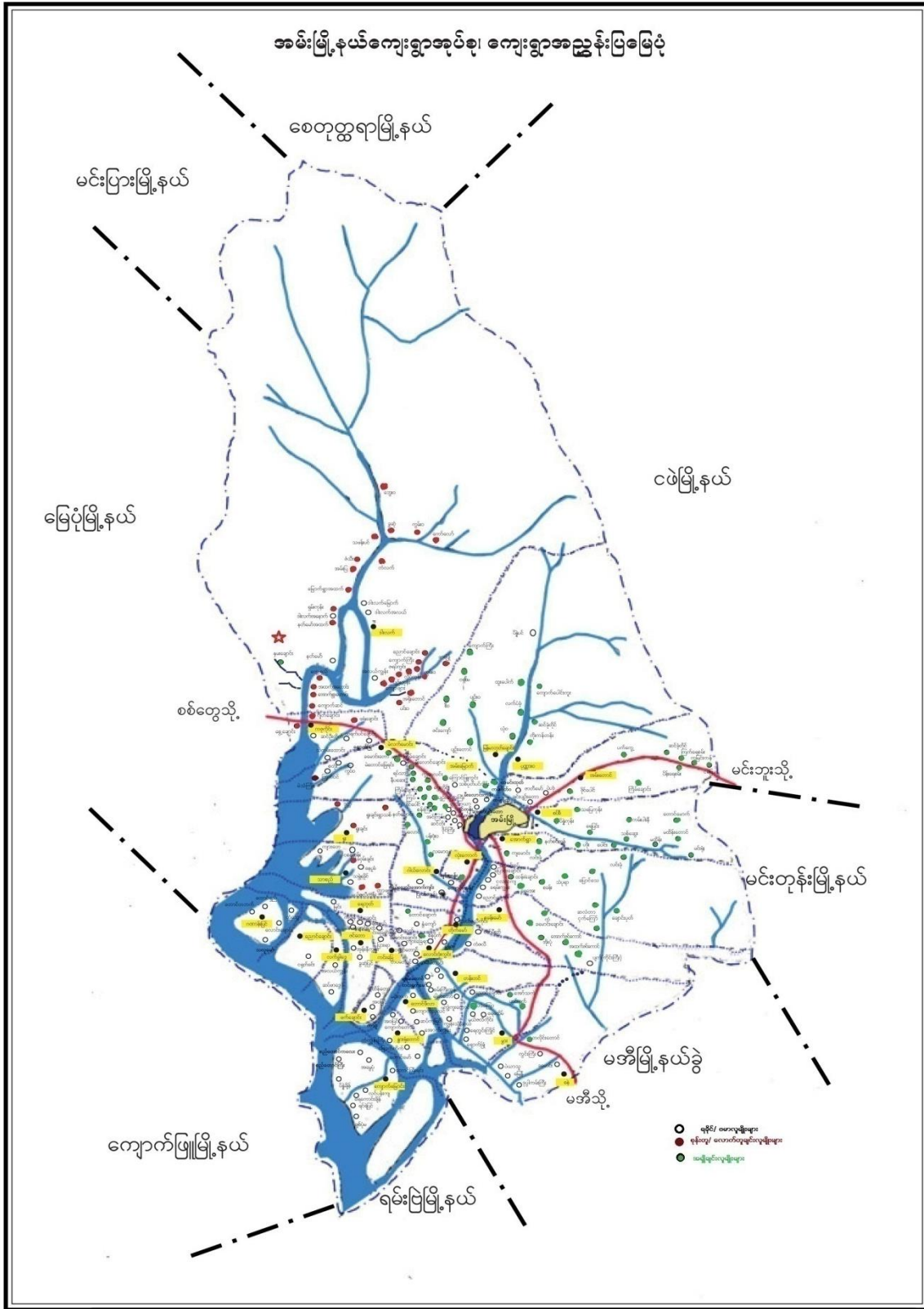

၂။ အောက်ရွာအုပ်စုမြေပုံ

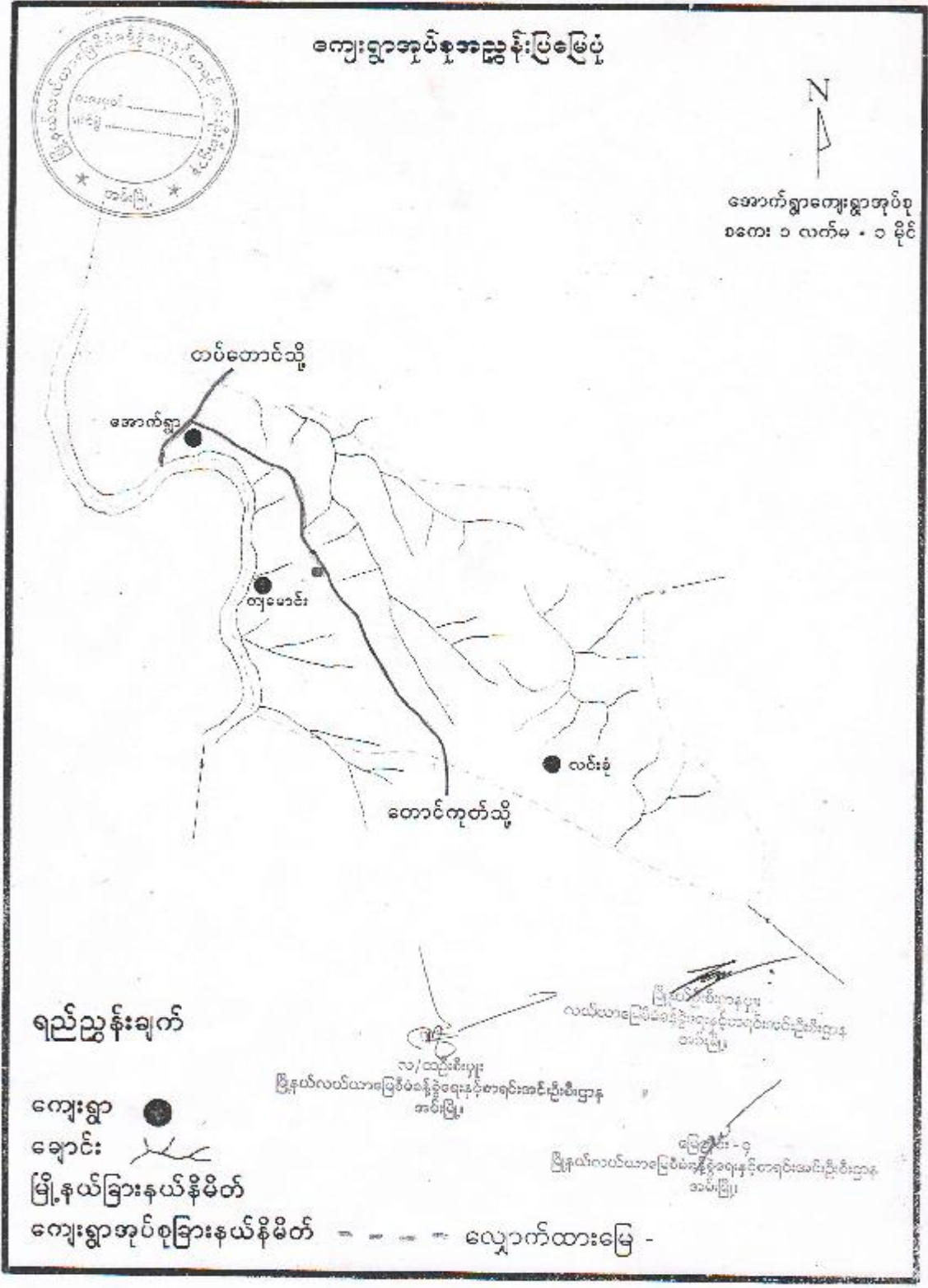

၃။အောက်ရွာအုပ်စုရှိကျေးရွာများစာရင်း

စဉ်	ကျေးရွာအုပ်စုအမည်	ကျေးရွာအမည်
၁	အောက်ရွာ	အောက်ရွာ
		လင်းခုံ
		ကျမောင်း

၄။ ကျေးရွာအခြေခံအချက်အလက်

(၁) ကျေးရွာသမိုင်းအကျဉ်း

အောက်ရွာအုပ်စု လင်းခုံကျေးရွာကို (၁၉၂၆)ခုနှစ်ခန့်တွင် စတင်တည်ထောင်ခဲ့ပါသည်။ ကျေးရွာသူ၊ ကျေးရွာသားများသည် တောင်ယာခုတ်ခြင်း၊ နမ်း၊ စပါးစိုက်ပျိုးခြင်းများဖြင့် လုပ်ကိုင်စားသောက်ခဲ့ကြပါသည်။ ရွာစတင်တည်ထောင်ချိန်တွင် အိမ်ခြေ(၅၀)ခန့်ရှိခဲ့သည်။ ယခုအခါတွင်မူ အိမ်ခြေ(၂၀)ခန့်သာရှိပါသည်။ လင်းခုံကျေးရွာတွင် ချင်းလူမျိုးများသာ နေထိုင်ကြသည်။ ဓလေ့ထုံးစံကို အဓိကထားပြီး ရိုးရာနတ်ပူဇော်ပွဲ၊ ကောက်ဦးစားပွဲများ ပြုလုပ်ကြရာ ရွာရှိလူများအားလုံး မိုးလင်းပေါက် ခုံပေါက်ကခုန်ကြသောကြောင့် ၎င်းရွာကို လင်းခုံရွာဟု ခေါ်ဝေါ်ခဲ့ကြပါသည်။

(၂) ထူးခြားဖြစ်စဉ်

(၁၉၂၆)ခုနှစ်ခန့်တွင် ကျေးရွာကိုစတင်တည်ထောင်ခဲ့ပါသည်။ (၂၀၀၇)ခုနှစ်တွင် ကြွက်များကျသောကြောင့် စပါးစိုက်ခင်းများ ပျက်စီးခဲ့သည်။ အချို့ရွာသားများမှာ ပြောင်းရွှေ့သွားကြသည်။ (၂၀၁၅)ခုနှစ်တွင် လူထုဗဟိုပြုစီမံကိန်းမှ ဘက်စုံသုံးခန်းမ ဆောက်လုပ်ပေးခဲ့သည်။

(၃) လူနည်းစုလူမျိုးစုအိမ်ထောင်စု

အမျိုးအစား	အိမ်ထောင်စု	ကျား	မ	စုစုပေါင်း
မရှိ	-	-	-	-

(၄) ထိခိုက်လွယ်အုပ်စုများ

ထိခိုက်လွယ်အုပ်စု	အိမ်ထောင်စု	ကျား	မ	စုစုပေါင်း
သက်ကြီး	၁	၂	၂	၄

(၅) အဓိကစီးပွားရေးလုပ်ငန်း

စိုက်ပျိုးရေး	မွေးမြူရေး	အသေးစားစီးပွားရေး	အခြား
စပါး	နွား	ဝါးခုတ်ခြင်း	ကျပန်း
နမ်း	ဆိတ်	ကိုင်းစိုက်ပျိုးခြင်း	
ဒညင်း	ကြက်	တံငါလုပ်ငန်း	
သီဟိုဠ်	ဝက်		

(၆) ကျေးရွာအတွင်းအဓိကပိုင်ဆိုင်မှုများ

ကျေးရွာပိုင်ဆိုင်မှုများ	လယ်	ကိုင်း	တောင် ယာ	စား ကျက် မြေ	နှစ်ရှည် စိုက် ခင်း	သဲ/ ကျောက် ရရှိမှု	ရေ တွင်း/ ရေ ကန်	စက်ရေ တွင်း/ စိမ့် စမ်း ရေ သွယ်	ချောင် ရေး သော ကံသုံး မှု
အရေအတွက်	မရှိ	ရှိ	ရှိ	ရှိ	(၅၅) ဧက	ရှိ	မရှိ	မရှိ	ရှိ
ကျေးရွာပိုင်ဆိုင်မှုများ	ကား	ထော် လာဂျီ	ဆိုင် ကယ်	စက် လှေ	စပါး ကြိတ် စက်	ဈေး ဆိုင်	မီး စက်		
အရေအတွက်	မရှိ	မရှိ	မရှိ	၃	၁	၁	၁		

(၇) ကျေးရွာအတွင်းအခြားပိုင်ဆိုင်မှုများ

ကျေးရွာပိုင်ဆိုင်မှုများ	ရေတင် စက်	လယ် ထွန် စက်	ကျွဲ	နွား	ကြက်	ဝက်	ဆိတ်	လုပ် သား	ကျွမ်းကျင် လုပ်သား
အရေအတွက်	မရှိ	မရှိ	မရှိ	၂၁	၃၄	၂၆	၁၅	၁၀	မရှိ

(၈) ကျေးရွာရှိအသုံးပြုနိုင်သောအရင်းအမြစ်/ အချက်အလက်များ

အရင်းအမြစ်	ဆေးရုံ/ ဆေးခန်း	အ.မ.က/ အ.လ.က/ အ.ထ.က	ဈေး	မြေတူး စက်	လမ်းကြိုတ် စက်	မြေသယ် ကား	ကွန်ကရစ် ဖျော်စက်
အရေအတွက်	မရှိ	မရှိ	မရှိ	မရှိ	မရှိ	မရှိ	မရှိ

၅။ လူထုပေါင်းစုံပါဝင်သော လူမှုဆန်းစစ်ခြင်းနှင့် အကဲဖြတ်ခြင်းလုပ်ငန်းစဉ် (PSA/PRA) အကျဉ်းချုပ်ဇယား

စဉ်	အကြောင်းအရာ	ရက်စွဲ	ဦးတည်အုပ်စု	တက်ရောက်သူ			အဓိကဆွေးနွေးချက်
				ကျား	မ	ပေါင်း	
၁	ကျေးရွာလူမှုရေးပြုသယံဇာတပြမြေပုံ (Social Map / Resource Map)	၁၀.၁.၂၀၁၆	ကျေးရွာသူကျေးရွာသားများ၊ ကော်မတီဝင်များ	၇	၈	၁၅	ကျေးရွာနယ်နိမိတ်အတွင်းရှိ အိမ်ခြေလယ်မြေစိုက်ခင်း၊ ဘုရားပုထိုးများစသောကျေးရွာ၏လက်ရှိအခြေအနေနှင့်ပိုင်ဆိုင်မှုပြအခြေအနေများကိုရေးဆွဲဖော်ထုတ်ခဲ့သည်။
၂	ရာသီခွင်ပြပြက္ခဒိန် (Seasonal Calender)	၁၀.၁.၂၀၁၆	ကျေးရွာသူကျေးရွာသားများ၊ ကော်မတီဝင်များ	၇	၆	၁၃	ကျေးရွာရှိရွာသူရွာသားများ၏ ရာသီအလိုက် စိုက်ပျိုးရေး၊ မွေးမြူရေး၊ စိုက်ပျိုးချိန်ရိတ်သိမ်းချိန်၊ တိရိစ္ဆာန်များရောဂါဖြစ်ပွားမှု၊ သီးနှံများ ပိုးမွှားကျရောက်မှု၊ ရာသီပွဲတော်များ၊ ကျေးရွာမှ လူများဝင်ငွေရရှိမှုအခြေအနေများကို ကျေးရွာမှ လူများပါဝင်ဆွေးနွေးရေးဆွဲကြသည်။
၃	ကျေးရွာ၏ဦးစားပေး အစီအစဉ်ပြဇယား (Metric Ranking)	၁၀.၁.၂၀၁၆	အမျိုးသားအုပ်စု၊ အမျိုးသမီးအုပ်စု	၃၁	၁၉	၅၀	ကျေးရွာသူကျေးရွာသားများ၏ ကျေးရွာအတွက် အဓိကလိုအပ်သောစီမံကိန်းလုပ်ငန်းခွဲများကိုညှိနှိုင်းတိုင်ပင်ရေးဆွဲခဲ့ကြသည်။
၄	ပြဿနာသစ်ပင် (Problem Tree)	၁၀.၁.၂၀၁၆	ကျေးရွာသူကျေးရွာသားများ၊ ကော်မတီဝင်များ	၅	၆	၁၁	ကျေးရွာသူအများစုရွေးချယ်ခဲ့သောစီမံကိန်းလုပ်ငန်းခွဲ၏ ကျိုးကြောင်း ဆက်စပ်မှုများကို ပြဿနာသစ်ပင်ဖြင့် စိစစ်သုံးသပ်ခဲ့ကြသည်။
၅	အဖွဲ့အစည်းချိတ်ဆက်ပုံ (Venn Diagram)	၁၀.၁.၂၀၁၆	ကျေးရွာသူကျေးရွာသားများ၊ ကော်မတီဝင်များ၊ ကျေးရွာအုပ်ချုပ်ရေးအဖွဲ့ဝင်များ	၇	၆	၁၃	ကျေးရွာအတွင်းတွင်ရှိနေသောလူမှုအဖွဲ့အစည်းများနှင့် ကျေးရွာလူထုအကြား ချိတ်ဆက်နေမှုကို ထင်သာမြင်သာရှိအောင် ဖော်ဆောင်နိုင်ခဲ့သည်။

၆	အမျိုးသမီးတစ်နေ့တာ အချိန်ဇယား (Women Timeline)	၁၀.၁.၂၀၁၆	အမျိုးသမီးအုပ်စု	၂	၇	၉	ကျေးရွာရှိအမျိုးသမီးများ၏ တစ်နေ့တာအလုပ်ချိန်ကိုသိရှိ ပြီး အားလပ်ချိန်ကိုသိရှိရန်ရေးဆွဲ ခဲ့သည်။
၇	အမျိုးသားတစ်နေ့တာ အချိန် ဇယား (Men Timeline)	၁၀.၁.၂၀၁၆	အမျိုးသားအုပ်စု၊	၆	၃	၉	ကျေးရွာရှိယောက်ျားများ၏တစ် နေ့တာအလုပ်ချိန်ကိုသိရှိပြီး အားလပ်ချိန်ကိုသိရှိရန်ရေးဆွဲ ခဲ့သည်။
၈	လူမှုစီးပွားအဆင့်သတ် မှတ် ခြင်း (Wealth Ranking)	၁၀.၁.၂၀၁၆	ချမ်းသာ၊ အလယ်အလတ်၊ နွမ်းပါး	၁၀	၉	၁၉	ကျေးရွာအတွင်းရှိ လူများ အကြားငွေကြေးပစ္စည်းဥစ္စာ၊ နေအိမ်အားပိုင်ဆိုင်မှုအဆင့်ခွဲ ခြားပြသခြင်းဖြင့် ကျေးရွာ အ တွက် လိုအပ်မည့် ဝင်ငွေ ရရှိ ရေး အစီအစဉ် များကို ထည့် သွင်းစဉ်းစားနိုင်ရန်စဉ်းစား ခဲ့ကြသည်။
၉	ပင့်ကူအိမ်ကွန်ယက် (Spider Web)	၁၀.၁.၂၀၁၆	ကျေးရွာသူကျေး ရွာသားများ၊ အမျိုးသားအုပ်စု၊ အမျိုးသမီးအုပ်စု	၈	၉	၁၇	အမျိုးသားနှင့်အမျိုးသမီးများ အကြားအလုပ်အကိုင်အခွင့် အလမ်း၊ တန်းတူ အခွင့် အရေး၊ ပညာ သင်ကြား နိုင်မှု၊ ဘဝလုံခြုံမှု စသည့် အခြေအခြေအနေအရပ်ရပ်ကို ဆွေးနွေးခဲ့ကြသည်။

၇။ အောက်ရွာအုပ်စု၊ လင်းခုံကျေးရွာမြေပုံသုံးသပ်ချက်

တည်နေရာ။	လောင်ဂျီတွင်း ၉၄ ဒီဂရီ ၃၀ မိနစ်	လက်တီတွင်း- ၁၉ ဒီဂရီ ၃၂ မိနစ်
----------	---------------------------------	-------------------------------

လင်းခုံကျေးရွာသည် အမ်းမြို့မှ (၇)မိုင်ခန့် အကွာအဝေးတွင်တည်ရှိသည်။ ခြေလျင်ခရီးဖြင့် သွားပါက တောတောင်အဆင့်ဆင့် ဖြတ်ကျော်ပြီးသွားရသည်။ ဆိုင်ကယ်ဖြင့် လမ်းတစ်ဝက်ခန့် သွား၍ရသည်။ အမ်း-မအီလမ်းခွဲမှ လောဖြူရွာခွဲအထိ ဆိုင်ကယ်ဖြင့်ရောက်ပြီး ကျန်ခရီးကို ခြေလျင်ခရီး (၁)နာရီကျော်ကြာ သွားရသည်။ မိုးရာသီတွင် မိုးများသောကြောင့် ကုန်းလမ်းခရီးဖြင့် မသွားနိုင်ပေ။

လင်းခုံကျေးရွာ၏ အဓိကစီးပွားရေးလုပ်ငန်းမှာ ရွှေပြောင်းတောင်ယာစိုက်ပျိုးခြင်း လုပ်ငန်းဖြစ်သည်။ ကိုင်းလုပ်ငန်း၊ နှစ်ရှည်သီဟိုဠ်စိုက်ခြင်း၊ ဥယျာဉ်ခြံများ လုပ်ကိုင်ကြသည်။ နှမ်း၊ စပါး၊ မြေပဲကို အဓိကစိုက်ပျိုး ကြသည်။ နွား၊ ဝက်၊ ကြက်များလည်း မွေးမြူကြသည်။

အဖြစ်များသောရောဂါ	ငှက်ဖျား
အိမ်သာသုံးစွဲမှု၊ ယင်လုံအိမ်သာသုံးစွဲမှု	မရှိ
ကြံ့တွေ့ရသော သဘာဝသေးအန္တရာယ်	ရေကြီးခြင်း၊ မိုးများခြင်း
စာသင်ကျောင်း၊ ဆေးပေးခန်း၊	မရှိ
ကျောင်းသားအရေအတွက်	၃၀
တက္ကသိုလ်ဝင်တန်းအောင် -	မရှိ
ကျေးရွာတွင်အဓိကကြံ့တွေ့နေရသောအခက်အခဲ -	လမ်းပန်းဆက်သွယ်ရေး၊ ပညာရေး အခက်အခဲကြံ့တွေ့နေရ

၈။ ရာသီခွင်ပြဇယား

ရာသီ အလိုက်ဖြစ်ပေါ်မှု အခြေအနေပြ ပြက္ခဒိန် ရေးဆွဲခြင်း

တော့ဗွားအမည်	တပေါင်း	တန်ခူး	ကဆုန်	နယုန်	ဝါဆို	ဝါခေါင်	တော်သလင်း	သီတင်းကျွတ်	တန်ဆောင်မုန်း	နတ်တော်	ပြာသို	တနီတို့
မိုးများသောလ												
ရေကြီး/မုန်တိုင်း												
ရာသီဥတုတော်များ												
အလုပ်များသောလ												
ဝင်ငွေကောင်းသောလ (လယ်မြို)												
ဝင်ငွေကောင်းသောလ (လက်လုပ်လက်စား)												
သောက်သုံးရေ ရရှိမှု												
ရောဂါဖြစ်ပွားမှု												

၉။ ရာသီခွင်ပြဇယားသုံးသပ်ချက်

လင်းခုံကျေးရွာရှိ ကျေးရွာသူကျေးရွာသားများသည် တန်ခူး၊ ကဆုန်လများတွင် ကိုင်းမှ မြေပဲ၊ သီဟိုဠ်၊ ဆေးရွက်ကြီး၊ နှမ်းစသည်တို့ကို ရောင်းချရသော ကာလဖြစ်သောကြောင့် ဝင်ငွေကောင်းသည်။ နယုန်၊ ဝါဆိုလများတွင် တောင်ယာစိုက်ခင်းများတွင် ပေါင်းရှင်းကြသည်။ ဝင်ငွေနည်းသော လများလည်းဖြစ်သည်။

ဝါခေါင်၊ တော်သလင်းလများတွင် ဝါးများခုတ်ကြသည်။ ဝင်ငွေအသင့်အတင့်ရရှိသော လဖြစ်သည်။ သီတင်းကျွတ်၊ တန်ဆောင်မုန်းလများတွင် ကိုင်းများခုတ်ထွင်ရှင်းလင်းကြသည်။ တောင်ယာစပါးများ ရိတ်သိမ်းရောင်းချကြသည်။

နတ်တော်၊ ပြာသိုလများတွင် တောင်ယာစိုက်ခင်းများကို ချဲ့ထွင်ခုတ်ကြသည်။ တပို့တွဲ၊ တပေါင်းလများတွင် မြေပဲ၊ နှမ်း၊ စပါး စသည်တို့ကိုရောင်းချ စားသောက်ကြသည်။ တောင်ယာစိုက်ခင်းများကို မီးရှို့ကြသည်။

ရာသီခွင်ပြဇယားအရ လင်းခုံကျေးရွာမှ ကျေးရွာသူကျေးရွာသားများသည် လက်လုပ်လက်စား တောင်ယာသမားများအဖြစ်သာ လုပ်ကိုင်စားသောက် နေထိုင်ရသောကြောင့် အလုပ်အားသည်ဟူ၍ သိပ်မရှိလှပေ။

၁၀။ ကျေးရွာဦးစားပေးအစီအစဉ်ဇယား

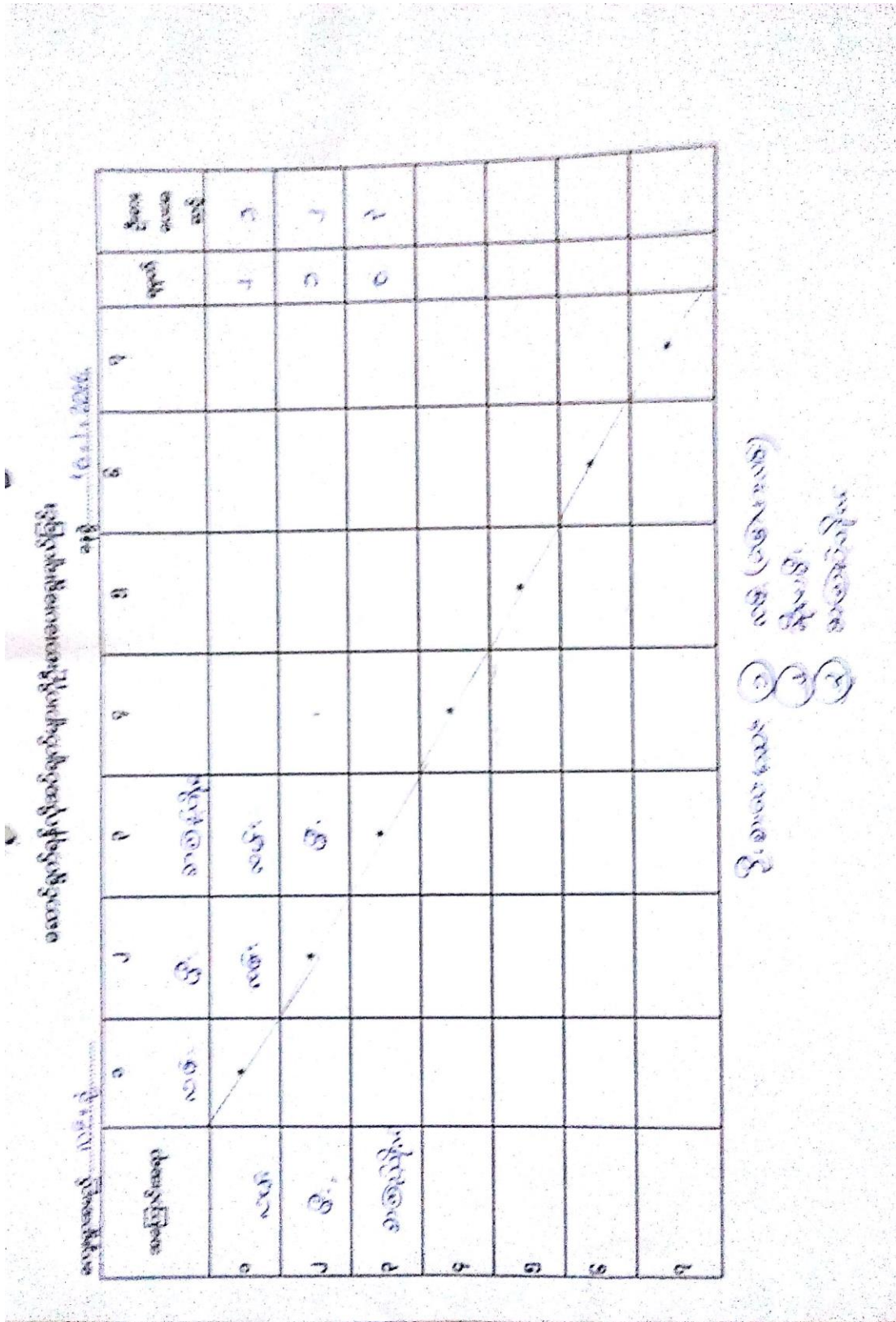

၁၁။ ကျေးရွာဦးစားပေးအစီအစဉ်ဇယားသုံးသပ်ချက်

လင်းခုံကျေးရွာမှ ကျေးရွာသူကျေးရွာသားများသည် ကြုံတွေ့နေရသောအခက်အခဲများအပေါ်အခြေခံပြီး ကျေးရွာအတွင်းရှိ အခက်အခဲ၊ ပြဿနာနှင့် လိုအပ်ချက်များဖော်ထုတ်ဆွေးနွေးခြင်း ပြုလုပ်ကြရာ အမျိုးသမီးအဖွဲ့၊ အမျိုးသားများအဖွဲ့မှ သူတို့ရွာရှိလိုအပ်ချက်များကို စာရင်းပြုစုကာ ထိုလိုအပ်ချက်ကို မည်သည့်နည်းလမ်းဖြင့် ဖြေရှင်းမည်၊ မည်သည့်လုပ်ငန်းအမျိုးအစားဖြင့် ထိုအခက်အခဲကို ဖြေရှင်းမည်၊ မည်သူက တာဝန်ယူဖြေရှင်းမည် စသည်ဖြင့်စဉ်းစားကြပြီး ကျေးရွာအတွက်အဓိကလိုအပ်သည့် စီမံကိန်းလုပ်ငန်းခွဲကို ဦးစားပေးအစီအစဉ် အဆင့်ဆင့်ဖြင့် ကျေးရွာသူ၊ ကျေးရွာသားများကြားတွင် ရွေးချယ် ခဲ့ကြသည်။

လင်းခုံကျေးရွာအတွက် အဓိကလိုအပ်သော စီမံကိန်းလုပ်ငန်းခွဲမှာ မြေသားလမ်းဖောက်လုပ်ခြင်းလုပ်ငန်း ဖြစ်ပြီး အမျိုးသမီးအဖွဲ့၊ အမျိုးသားများအဖွဲ့ နှစ်ဖွဲ့လုံးမှ ဦးစားပေးရွေးချယ်ခဲ့သော စီမံကိန်းလုပ်ငန်းခွဲ ဖြစ်သည်။

၁၃။ ပြဿနာသစ်ပင်သုံးသပ်ချက်

လင်းခုံကျေးရွာသည် သွားလာရခက်ခဲသော ကျေးရွာတစ်ရွာဖြစ်သည်။ ကျေးရွာလူအများ စည်လုံးညီညွတ်မှု အားနည်းခြင်း၊ ငွေကြေးချို့တဲ့ခြင်း၊ တောတောင်များပြုန်းတီးလာခြင်းတို့ကြောင့် အဘက်ဘက်မှ ယိုယွင်းလာသည့်အတွက် အခက်အခဲများ ဖြစ်ပေါ်လျက်ရှိသည်။ သွားလာရခက်ခဲမှုကြောင့် ရွာသူ၊ ရွာသားများအနေဖြင့် သယ်ယူပို့ဆောင်ရာတွင် အလှမ်းဝေးကွာသောခရီးကို အချိန်ကုန်ခံ၊ လူပင်ပန်းခံလျက် လုပ်ဆောင်ရသည်။ ငွေကြေးမတတ်နိုင်သောကြောင့် ကိုယ်ထူကိုယ်ထ အဖောက်လုပ်နိုင်ကြပေ။ ထိုအခက်အခဲ အဆင်ပြေစေရန်အတွက် ကျေးရွာသူ၊ ကျေးရွာသားများက မြေသားလမ်းဖောက်လုပ်ခြင်း လုပ်ငန်းအား ကျေးရွာဖွံ့ဖြိုးရေးအတွက် ဦးစားပေးလိုအပ်ကြောင်း သုံးသပ်ရွေးချယ်ခဲ့ကြသည်။

၁၄။ အဖွဲ့အစည်းများချိတ်ဆက်မှုပြဇယား

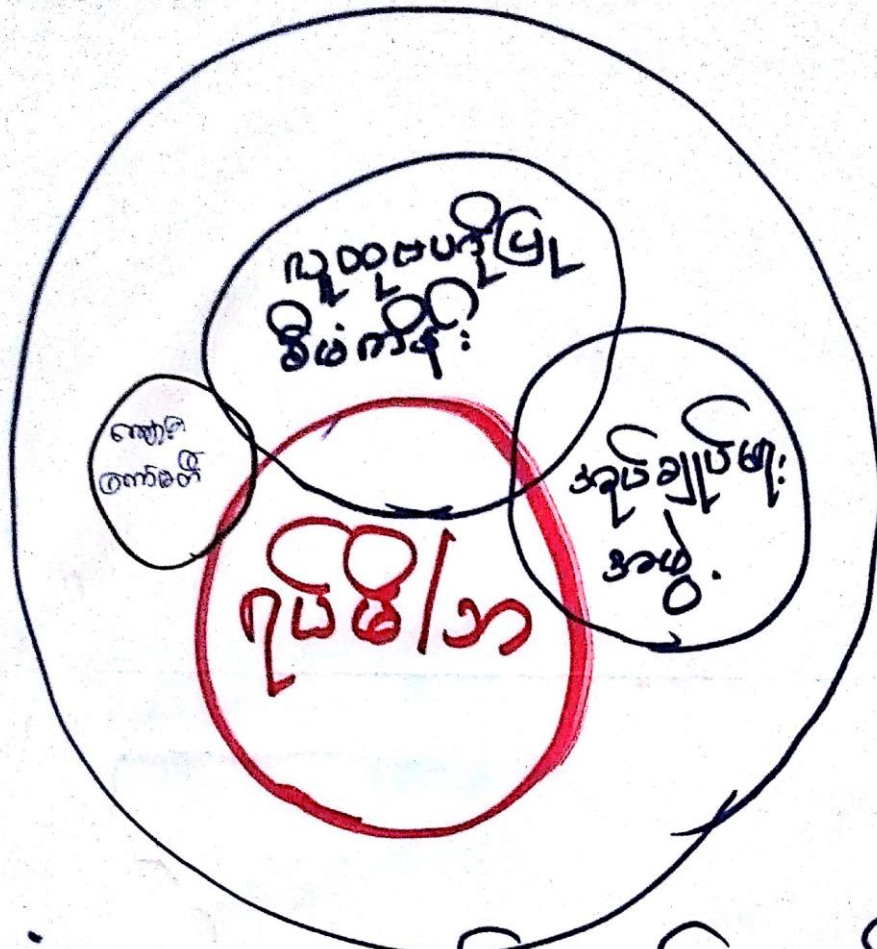

အဖွဲ့အစည်းများချိတ်ဆက်မှုပြဇယား။ အဖွဲ့အစည်းများချိတ်ဆက်မှုပြဇယား။ အဖွဲ့အစည်းများချိတ်ဆက်မှုပြဇယား။

ရေးဆွဲသူ - ကိုကျော်ဝင်း နှင့်အဖွဲ့

၉.၁.၂၀၁၁

၁၅။ အဖွဲ့အစည်းများချိတ်ဆက်မှုပြုဖွဲ့ယားသုံးသပ်ချက်

လင်းခုံကျေးရွာအတွင်းရှိနေသော လူမှုအဖွဲ့အစည်းများမှာ ရပ်မိရပ်ဖအဖွဲ့၊ ကျောင်းကော်မတီအဖွဲ့၊ အုပ်ချုပ်ရေးအဖွဲ့နှင့် လူထုဗဟိုပြုစီမံကိန်းစသော အဖွဲ့အစည်းများရှိသည်။ ကျေးရွာဖွံ့ဖြိုးတိုးတက်ရေး အတွက် ယခင်ကဦးဆောင်လုပ်ကိုင်ခဲ့ကြခြင်း မရှိပေ။ ယခုအခါ လူထုဗဟိုပြုစီမံကိန်းကော်မတီသည်လည်း ကျေးရွာဖွံ့ဖြိုးရေး လုပ်ငန်းများအတွက် မြို့နယ်လူထုဗဟိုပြု စီမံကိန်းရုံးနှင့်ချိတ်ဆက်ကာ လုပ်ဆောင်လာခဲ့ ပေသည်။

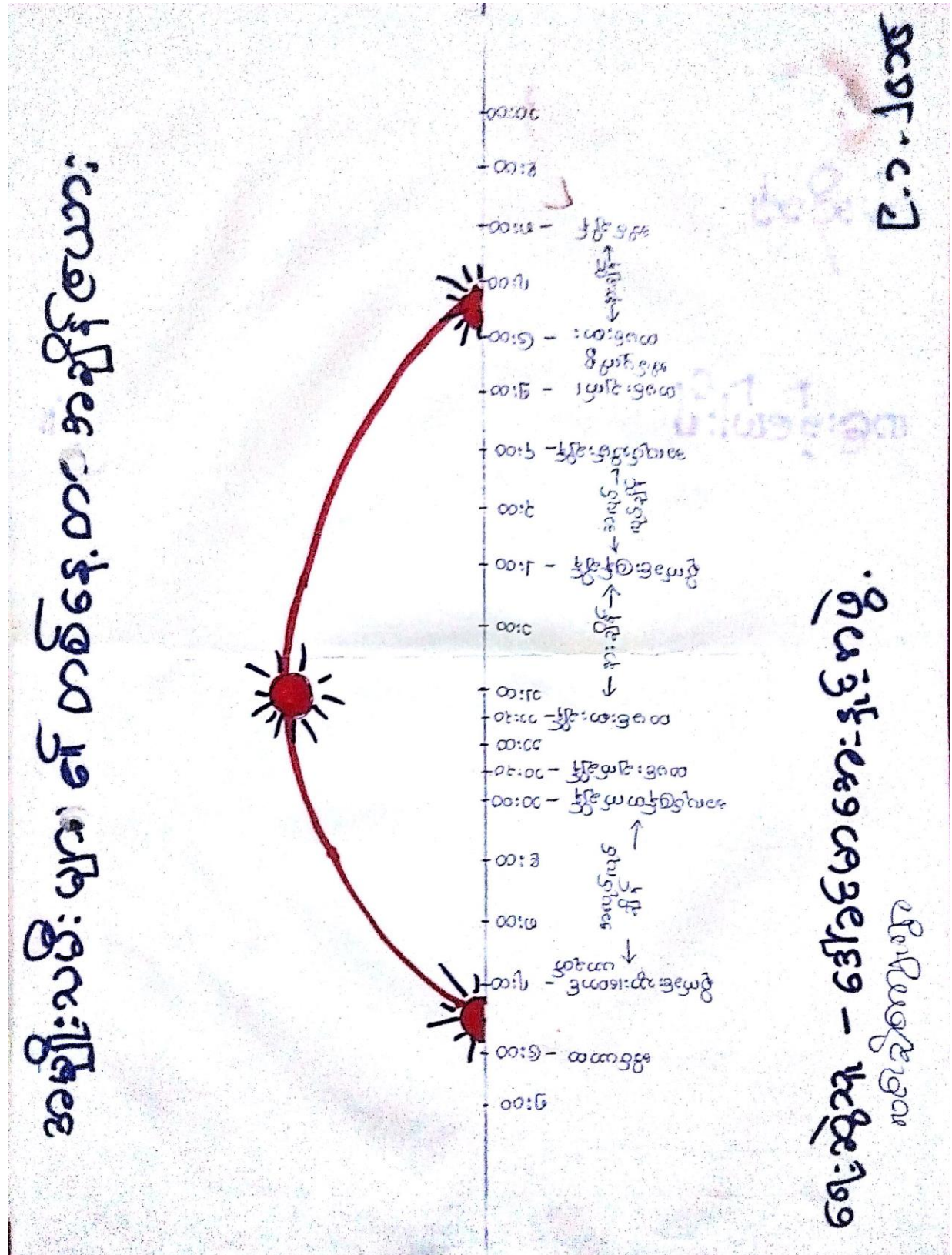

၁၇။ အမျိုးသမီးများ တစ်နေ့တာအချိန်အသုံးပြုမှုဖလှယ်ရေးသုံးသပ်ချက်

လင်းခုံကျေးရွာရှိ အမျိုးသမီးများသည် နေ့စဉ် နံနက် (၅:၃၀)နာရီမှစတင်ကာ အိပ်ယာထ၊ မျက်နှာသစ်ပြီး (၇:၀၀)နာရီခန့်တွင် တောင်ယာ၊ စိုက်ခင်းများသို့ ပေါင်းရှင်း၊ စပါးရိတ်၊ နှမ်းခုတ်ခြင်း စသည့်အမျိုးမျိုးသော အလုပ်များပြုလုပ်ရန် လုပ်ငန်းခွင်သို့သွားကြပါသည်။ နေ့လည်(၁၁:၀၀)နာရီအချိန်တွင် အိမ်သို့ပြန်လာကြပြီး ထမင်းစားကြကာ ခေတ္တအနားယူကြသည်။ မွန်းလွဲ(၂:၀၀)နာရီတွင် တဖန်ယာခင်းသို့ပြန်သွားပြီး အလုပ်လုပ်ကြပြန်သည်။ ညနေ(၅:၀၀)နာရီတွင် ရေချိုး၊ ထမင်းစားကြသည်။ ည(၇:၀၀)နာရီတွင် ရပ်ရေးရွာရေးကိစ္စများပြောကြပြီး အချို့မှာ တီဗီကြည့်ကာ ည(၉:၃၀)နာရီအချိန်တွင် အိပ်ယာသို့ဝင်ကြသည်။

၁၉။ အမျိုးသားများ တစ်နေ့တာအချိန်အသုံးပြုမှုဇယားသုံးသပ်ချက်

လင်းခုံကျေးရွာရှိ အမျိုးသားများသည် နံနက် (၅း၀၀)နာရီတွင် အိပ်ယာထ၊ နံနက်စာစားပြီး (၇း၀၀)နာရီတွင် လုပ်ငန်းခွင်သို့ အလုပ်လုပ်ရန်သွားကြသည်။ နေ့လည် (၁၁း၀၀)နာရီတွင် အလုပ်သိမ်းကာ အိမ်ပြန်လာကြပြီး ထမင်းစားသောက်ကာ ခေတ္တအနားယူကြသည်။ မွန်းလွဲ(၂း၀၀)နာရီတွင် အလုပ်ပြန်ဆင်းကြသည်။ ညနေ(၅း၀၀)နာရီတွင် အလုပ်သိမ်းကာ အိမ်ပြန်ကြပြီး ရေချိုး၊ ထမင်းစားကြသည်။ ည(၇း၀၀)နာရီတွင် ရွာရှိလူများနှင့် ရပ်ရေးရွာရေးကိစ္စများ ပြောကြသည်။ အချို့မှာ တီဗီကြည့်၊ အနားယူကြပြီး ည(၉း၀၀) နာရီတွင် အိပ်ယာသို့ဝင်ကြသည်။

လင်းခုံကျေးရွာရှိ အမျိုးသားနှင့်အမျိုးသမီးများ၏ တစ်နေ့တာအားလပ်ချိန်သည် နေ့လည်(၁၁း၀၀)နာရီနှင့် မွန်းလွဲ(၂း၀၀)နာရီကြားတွင် အချိန်တိုအားလပ်ကြပြီး ညနေပိုင်း (၅း၀၀) နောက်ပိုင်းအချိန်များတွင် အားလပ် နိုင် ကြောင်းတွေ့ရှိရသည်။

၂၁။ လူမှုစီးပွားအဆင့်သတ်မှတ်ခြင်းဇယားသုံးသပ်ချက်

လင်းခုံကျေးရွာတွင် ပြည်စုံသော၊ ချမ်းသာသောအိမ်ထောင်စု (၆)စုရှိပြီး ၊ အလယ်အလတ်တန်းစားမိသားစု (၉) စုရှိကာ အနှမ်းပါးဆုံးအဆင့် အိမ်ထောင်စု (၇) စုရှိပါသည်။

ချမ်းသာပြည့်စုံသောအိမ်ထောင်စုသည် သစ်တိုင်၊ ပျဉ်ကာ၊ သွပ်မိုးအိမ်ကိုပိုင်ဆိုင်ကြပြီး ဥယျာဉ် (၅) ဧက၊ ကိုင်း (၁) ဧက၊ ကြက်၊ နွား၊ ဝက် စသည်တို့ကိုပိုင်ဆိုင်ကြကာ တစ်နှစ်ဝင်ငွေ ကျပ်(၃၀)သိန်းခန့်ရှိသည်။ ဝမ်းစာစပါး တစ်နှစ်ပတ်လုံးအတွက် ဖူလုံမှုရှိသည်။

အလယ်အလတ်တန်းစားအိမ်ထောင်စုတွင် အိမ်များကို သစ်တိုင်၊ ဝါးကာ၊ သွပ်မိုးအိမ်ကို ပိုင်ဆိုင်ကြပြီး ဥယျာဉ်ခြံမြေ (၃)ဧက၊ ကိုင်း(၀.၂၅)ဧက ပိုင်ဆိုင်ကြသည်။ ကြက်၊ ဝက် စသည်တို့ကိုမွေးမြူကြသည်။ တစ်နှစ်ပတ်လုံးအတွက် ပျမ်းမျှဝင်ငွေ ကျပ် (၂၀)သိန်းခန့်ရှိကြသည်။ ဝမ်းစာစပါးတစ်နှစ်ပတ်လုံး စားသုံးရန် ဖူလုံမှုရှိသည်။ မပိုလှပေ။

နှမ်းပါးသောအိမ်ထောင်စုများမှာ ဝါးတိုင်၊ ဝါးကာ၊ နီး၊ သက်ကယ်မိုးအိမ်ကို ပိုင်ဆိုင်ကြသည်။ ဥယျာဉ်(၃) ဧကခန့်ရှိပြီး ဝက်၊ ကြက် စသည်တို့ကို ပိုင်ဆိုင်ကြသည်။ တစ်နှစ်ပျမ်းမျှဝင်ငွေ ကျပ်(၁၅) သိန်းခန့် ရှိသည်။ ဝမ်းစာဖူလုံမှုမရှိပေ။

လင်းခုံကျေးရွာသည် အလယ်အလတ်တန်းစား အိမ်ထောင်စုအများဆုံးနေထိုင်သော ကျေးရွာတစ်ရွာ ဖြစ်သည်။ တောင်ယာနှင့် ကိုင်းစသည်တို့ကို လုပ်ကိုင်စားသောက်ကြသော အလုပ်သမားများ ဖြစ်ကြသည်။ ငွေကြေးချမ်းသာကြွယ်ဝမှု နည်းပါးသည်။

၂၂။ ကျား/မရေးရာ ပင့်ကူအိမ်

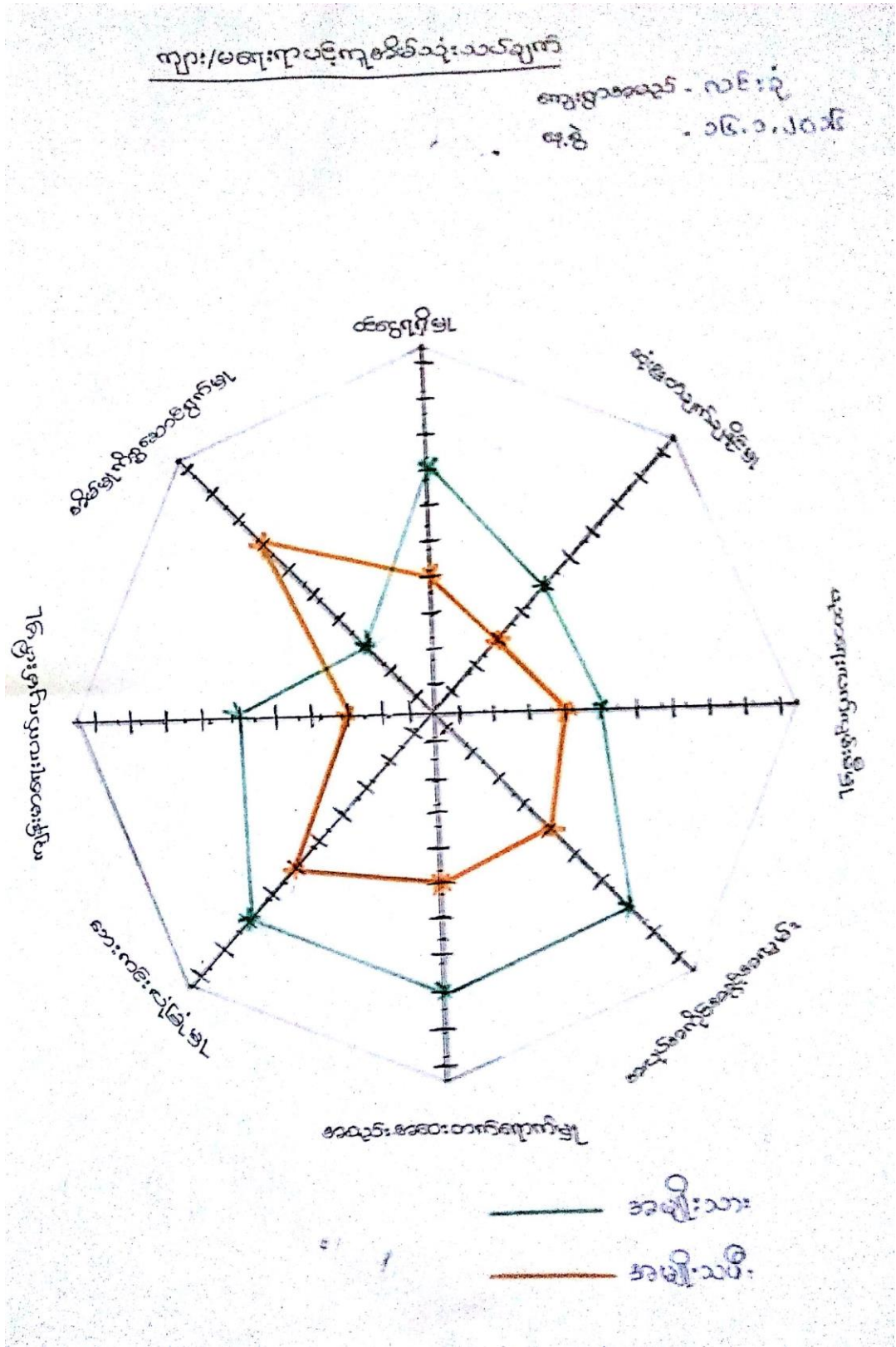

၂၃။ ကျား/ မရေးရာ ပင့်ကူအိမ်သုံးသပ်ချက်

ကျား/မရေးရာပင့်ကူအိမ်ဇယားအရ လင်းခုံကျေးရွာရှိ အမျိုးသားနှင့် အမျိုးသမီးတို့၏ ဝင်ငွေရရှိမှု၊ ဆုံးဖြတ်ချက်ချနိုင်မှု၊ ပညာရေးလက်လှမ်းမှီမှု၊ အလုပ်အကိုင်အခွင့်အလမ်း၊ ဦးဆောင်နိုင်မှု၊ အိမ်မှုကိစ္စ၊ လမ်းပန်းဆက်သွယ်ရေး၊ ကျန်းမာရေးလက်လှမ်းမှီမှု၊ စသည့်အချက်များကို နှိုင်းယှဉ် လေ့လာသုံးသပ်ကြည့်ရာတွင် အမျိုးသမီးများသည် အိမ်မှုကိစ္စဆောင်ရွက်မှု တစ်ခုတည်းတွင်သာ အားသာမှုရှိပြီး ပညာရေး၊ ဝင်ငွေရရှိမှု၊ ကျန်းမာရေး လက်လှမ်းမှီမှု၊ အလုပ်အကိုင်ရရှိမှု၊ ဦးဆောင်နိုင်မှု၊ လမ်းပန်းဆက်သွယ်ရေး၊ ဆုံးဖြတ်ပိုင်ခွင့် စသည်တို့တွင် အမျိုးသမီးများသည် အမျိုးသားများလောက်အခွင့်အရေး ပြည့်ပြည့်ဝဝ မရရှိနိုင်သေး ကြောင်းသုံးသပ်တွေ့ရှိသည်။

၂၄။ ကော်မတီဝင်များရွေးချယ်ခြင်းနှင့် ကျေးရွာဖွံ့ဖြိုးရေးအစီအစဉ်ဆောင်ရွက်မှုမှတ်တမ်းဓါတ်ပုံများ



၂၅။ ကျေးရွာအချက်အလက် (ပုံစံ-၁)

ပုံစံ-၁ ကျေးရွာအခြေခံအချက်အလက်များ (Form PC 1)

လယ်ဥယျာဉ်ချက်/ ကျေးရွာတစ်ရွာသို့ ပထမဆုံး မိတ်ဆက်ခရီးသွားရောက်သောအခါ လူထုစည်းရုံးရေးမှူးသည် ကျေးရွာခေါင်းဆောင်များအားကျေးရွာအချက်အလက်များကိုပေတ္တာရုပ်ပုံချိတ်တောင်းခံရသည်။ ဤအချက်အလက်များကိုပုံစံကိန်းမိတ်ဆက်အစည်းဝေးပတ်ပတ်တောင်းခံရမည်။ ပုံစံကိန်းမိတ်ဆက်အစည်းဝေးတွင် လူထုစည်းရုံးရေးမှူးသည် ဤအချက်အလက်များအားစစ်ဆေးပြီးမှန်ကန်အောင်ပြုလုပ်ရမည်။ ပြီးနောက်တွင် လူထုစည်းရုံးရေးမှူးမှ သတင်းအချက်အလက်ထဲသို့ Tablets မှတစ်ဆင့် ဖြည့်သွင်းရမည်။

ကျေးရွာအုပ်ချုပ်ရေးမှူးအမည် ဦး နန္ဒကင်္ဂလျ	ကျေးရွာအုပ်ချုပ်ရေးမှူး၏ဖုန်းနံပါတ် ၀၇ ၃၀၅၂၄၂၈၆	လူထုစည်းရုံးရေးမှူး၏အမည် ဦးအုန်းကျော်
ပြည်နယ်တိုင်းဒေသကြီး ရခိုင်	မြို့နယ် ကျေးရွာအုပ်စု ကျေးရွာ	ကျေးရွာ လမ်းမ

က. လူဦးရေ

လူမျိုးစု	အိမ်ထောင်စုအရေအတွက်	ကိုးကွယ်သည့်ဘာသာ	အိမ်ထောင်စုအရေအတွက်
လူမျိုးစု (၁) မျိုးစုံ	၂၂	ဘာသာ(၁) မူရ်	၂၂
လူမျိုးစု (၂) -----		ဘာသာ(၂) -----	
လူမျိုးစုစရာ -----		ဘာသာစရာ -----	

	အမျိုးသား(အရေအတွက်)	အမျိုးသမီး(အရေအတွက်)
လူဦးရေ	၅၂	၄၇
အိမ်ထောင်ဦးစီး	၂၂	

(ခ) လက်လှမ်းမီအသုံးပြုနိုင်သည့်အဆောက်အအုံများ

စာသင်ကျောင်း	အမှတ် ခြံမပါ	ကျန်းမာရေး	အမှတ် ခြံမပါ	ဘာသာရေးအဆောက်အအုံ	အမှတ် ခြံမပါ
အထက်တန်းကျောင်း	<input type="checkbox"/>	ဆေးရုံ	<input type="checkbox"/>	စေတီ	<input type="checkbox"/>
အလယ်တန်းကျောင်း	<input type="checkbox"/>	ကျန်းမာရေးဌာန	<input type="checkbox"/>	ဘုန်းကြီးကျောင်း	<input type="checkbox"/>
မူလတန်းကျောင်း	<input type="checkbox"/>	ကျန်းမာရေးဌာနခွဲ	<input type="checkbox"/>	ဟိန္ဒူဘုရားကျောင်း	<input type="checkbox"/>
မူကြိုကျောင်း	<input type="checkbox"/>	ဆေးပေးခန်း	<input type="checkbox"/>	ခရစ်ယာန်ကျောင်း	<input type="checkbox"/>
အခြား	<input checked="" type="checkbox"/>	အခြား	<input type="checkbox"/>	ဗလီ	<input type="checkbox"/>
				အခြား	<input type="checkbox"/>
မှတ်ချက် ၆၂၅၅၅၅၅၅		မှတ်ချက်		မှတ်ချက်	

၂၅။ ကျေးရွာအချက်အလက် (ပုံစံ-၁)

(ဂ) ကျွမ်းကျင်သူများမှတ်တမ်း ၊ ကျေးရွာတွင်နေထိုင်သော သို့မဟုတ် တခြားရွာမှလာရောက်သောကျွမ်းကျင်သူများ

(၁) ကလောင်ကျောင်း		(၂) ကျွမ်းကျင်ရေး		(၃) လက်မှုပညာရှင်					
ရွာတွင်းနေထိုင်သူ	အခြားရွာမှလာသူ	ရွာတွင်းနေထိုင်သူ	အခြားရွာမှလာသူ		ရွာတွင်းနေထိုင်သူ	အခြားရွာမှလာသူ			
မှလတန်ခြံဆရာ၊ ဆရာမ	<input type="checkbox"/>	<input type="checkbox"/>	ဆရာလန်	<input type="checkbox"/>	<input type="checkbox"/>	လက်သမား	<input type="checkbox"/>	<input checked="" type="checkbox"/>	
အထက်တန်းပြဆရာဆရာမ	<input type="checkbox"/>	<input type="checkbox"/>	လက်ထောက်ကျွမ်းကျင်ရေးမှူး	<input type="checkbox"/>	<input type="checkbox"/>	ပန်းချီ	<input type="checkbox"/>	<input checked="" type="checkbox"/>	
အလက်တန်းပြဆရာဆရာမ	<input type="checkbox"/>	<input type="checkbox"/>	အမျိုးသမီးကျွမ်းကျင်ရေးဆရာမ	<input type="checkbox"/>	<input type="checkbox"/>	လှုပ်စင်ဆိုင်ရာ	<input type="checkbox"/>	<input type="checkbox"/>	
မှကြိုဆရာ၊ ဆရာမ	<input type="checkbox"/>	<input type="checkbox"/>	အရံသားရွာ	<input type="checkbox"/>	<input type="checkbox"/>	ရေပိုက်သူယ်သူ	<input type="checkbox"/>	<input type="checkbox"/>	
အခြား	<input type="checkbox"/>	<input checked="" type="checkbox"/>	ပြည်သူ့ကျန်းမာရေးလုပ်သား (၁)/(၂)	<input type="checkbox"/>	<input type="checkbox"/>	ကော်ပြင်ဆရာ	<input type="checkbox"/>	<input type="checkbox"/>	
မှတ်စုကတ်	၆၂၊ ရဲတပ်စု၊ ဆားလှမ်း		မှတ်စုကတ်				မှတ်စုကတ်		

(ဃ) ကျေးရွာသို့ ရောက်ရှိနိုင်သည့်လမ်းအခြေအနေ / ကျေးရွာတစ်ရွာသည် ၎င်း၏ကျေးရွာအုပ်စုနှင့် ဆက်သွယ်ထားသော လမ်းအခြေအနေ (အောက်ပါတို့ကိုစိုင်းပါ)

ကျောက်ကြမ်းလမ်း ကတ္တရာလမ်း ကွန်ကရစ်လမ်း မော်တော်ဆိုင်ကယ်လမ်း
 ကျောက်ခင်းလမ်း မြေသားလမ်း လှသွားလမ်း အခြား _____

(င) ကျေးရွာဖွံ့ဖြိုးမှုစီမံချက်

(၁) လူထုဝဟိုပြုစီမံကိန်းမစတင်မှီ ဤကျေးရွာတွင်ကျေးရွာဖွံ့ဖြိုးမှု စီမံချက်ရှိခဲ့ပါသလား? ^{ပိုင်ပါ} ရှိပါသည် (မရှိပါ/မသိပါ)
 (၂) ရှိခဲ့ပါလျှင် ဤစီမံချက်ကို မည်သည့် ခုနှစ်တွင်ပြင်ဆင်ခဲ့ပါသနည်း? နှစ်-----/မသိပါ
 (၃) ဤစီမံချက်ကို မြို့နယ်မှအတည်ပြုခဲ့ပါသလား? မြို့နယ်သည်/မမြို့နယ်သည်/မသိပါ

(စ) ခရီးအကွာအဝေး

(၁) ဤကျေးရွာစီမံချက်မှ၎င်းကျေးရွာအုပ်စုစီမံချက်အထိခရီးခိုင်းမည်မျှကွာဝေးသနည်း? မိုင်-----/မသိပါ
 (၂) ဤကျေးရွာမှ ၎င်းကျေးရွာအုပ်စုစီမံချက်အထိသွားလာရာတွင်ကြာမြင့်သည့်အချိန် ခြောက်သွေ့ရာသီတွင်ကြာချိန်-----နာရီ/မော်တော်ဆိုင်ကယ်/မြေလှောင်လား/မော်တော်ဘုတ်/ ကုန်ပစ္စည်းဖြင့်-----နာရီ/မော်တော်ဆိုင်ကယ်/မြေလှောင်လား/မော်တော်ဘုတ်/ ခိုးရာသီတွင်ကြာချိန်-----နာရီ/မော်တော်ဆိုင်ကယ်/မြေလှောင်လား/မော်တော်ဘုတ်/ အခြား-----နာရီ/မော်တော်ဆိုင်ကယ်/မြေလှောင်လား/မော်တော်ဘုတ်/

(ဆ) ပတ်ဝန်းကျင်ဆိုင်ရာသဘာဝဘေးအန္တရာယ် -

ဤကျေးရွာတွင်ကြေရာခြင်းကိုသို့ သဘာဝဘေးအန္တရာယ်ကျရောက်ဖူးခြင်းရှိပါသလား။
 မရှိပါ ရှိပါသည် ရှိလျှင်ဖော်ပြပါ-----

(ဇ) ကျေးရွာတွင် ဖွဲ့စည်းထားသော အဖွဲ့အစည်းများ

လူထုဝဟိုပြုစီမံကိန်းမတိုင်မီ ဤကျေးရွာတွင် ကျေးရွာဖွံ့ဖြိုးရေးအတွက် အစိုးရ(သို့)ရွာသားများကိုယ်တိုင်(သို့) စီမံကိန်းတစ်ခုခု ဖွဲ့စည်းထားသည့် အဖွဲ့အစည်းများရှိပါသလား။

ကျေးရွာခေါင်းဆောင်
 အမည်-----
 လက်မှတ်-----

လူထုဝဟိုပြုရေးမှူး
 အမည်-----
 လက်မှတ်-----

၂၆။ စီမံကိန်းစက်ဝန်းအချိန်ဇယား (ပုံစံ-၂)

၆. ဘဏ္ဍာရေးကုန်ကျမှု လျာထားအခါအစဉ် နေ့စွဲခြင်း									
၆. ဖြင့်/ထိန်းအခါအစဉ် နေ့စွဲခြင်း									
၇. စီမံကိန်းလုပ်ငန်းခွဲ တိုးတက်မှု စောင့်ကြည့် လစဉ်အစဉ်အစား	မလို	မလို	မလို	မလို	မလို	မလို	မလို	မလို	မလို
၇.၁။ အစဉ်အစား ပထမအကြိမ်									
၇.၂။ အစဉ်အစား ဒုတိယအကြိမ်									
၇.၃။ အစဉ်အစား တတိယအကြိမ်									
၈. စီမံကိန်းလုပ်ငန်းခွဲ အပြီးသတ်စစ်ဆေးခြင်း အစဉ်အစား									
၉. လူထုစစ်ဆေးပွဲအစဉ်အစား									

၂၇။ ကျေးရွာဖွံ့ဖြိုးရေးဦးစားပေးအစီအစဉ် (ပုံစံ-၃)

ပုံစံ ၈-၃ ကျေးရွာဖွံ့ဖြိုးရေး ဦးစားပေးအစီအစဉ် (Form PC 3)

ဂမိန်ဖွံ့ဖြိုးရေးအစီအစဉ်(၃) ကျေးရွာဖွံ့ဖြိုးရေးမှန်ချက်အစည်းအဝေးပြီးဆုံးသောအခါ ကျေးရွာစီမံကိန်း အထောက်အကူပြုကော်မတီသည် လူထုစည်းရုံးရေးအဖွဲ့အစည်းဖြင့် ဤပုံစံကိုပြည့်စုံအောင် ဖြည့်သွင်းရမည်။ အောက်ဖော်ပြပါအခက်အခဲအတားအဆီးများ ဖြစ်ပေါ်လာပေးအစီအစဉ်များလူထုဝဟ်ဖြန့်ဝေကိန်းအိ ရန်ပုံငွေအရင်းအမြစ်နှင့် မသက်ဆိုင်သည့် လုပ်ငန်းများသာကျန်ရှိမိပြေမည်။	
လူထုစည်းရုံးရေးအဖွဲ့/ဝန်ထမ်း အမည် ဦး စန်းစင်	
နေ့စွဲ ၁၆.၁.၂၀၁၆	ကော်ဝန်းအား အမှတ်ခြစ်ပါ (✓) <input type="checkbox"/> ကော်ဝန်း(၁) <input type="checkbox"/> ကော်ဝန်း(၂) <input type="checkbox"/> ကော်ဝန်း(၃) <input type="checkbox"/> ကော်ဝန်း(၄)
ပြည်နယ်/တိုင်း ၇ မြင်း	မြို့နယ် နာဖီ ကျေးရွာအုပ်စု ဒေသကပ္ပာ ကျေးရွာ လင်းစို
၈။ အခက်အခဲအတားအဆီးများအားလုံးဖြေရှင်း - ယခုပတ်ချိအခြေအနေတွင်ကျေးရွာဖွံ့ဖြိုးတိုးတက်ရေးအတွက် အဓိကအခက်အခဲအတားအဆီးများသည် မည်သည့်များဖြစ်ပါသနည်း(အမျိုးသား/သမီး အနည်းဆုံးအခက်အခဲ ၅ ခုစီဖော်ပြပါ)	
အမျိုးသား အဖွဲ့မှတင်ပြသောအခက်အခဲအတားအဆီးများ	အမျိုးသမီး အဖွဲ့မှတင်ပြသောအခက်အခဲအတားအဆီးများ
၁ လမ်းမပိုမိုလျှော့လှမ်းလာရေး ဝန်ခံပါကယ်	၁ လမ်းစဉ်လျှော့လှမ်းလာရေးဝန်ခံ
၂ မီးဖိုချိန်၊ ကျွေးမွေးရေး/ သူ့မျှော်လင့်ချက်	၂ ကျွေးမွေးရေး/ သူ့မျှော်လင့်ချက်
၃ ရွာသူ/ရွာသူများ စာမေးပေးခတ်ရသောအခါ မလုံလောက်သည့် ဝါးဖြင့် နားထောင်ရခြင်း	၃ မလုံလောက်သည့် ကျွေးမွေးရေး ဝါးဖြင့် နားထောင်ရခြင်း
၄	၄
၅	၅

၉။ မျှော်မှန်းခြင်း ဤကျေးရွာဖွံ့ဖြိုးရေးအစီအစဉ်အောက်အောက်ဖော်ပြပါ (၅) နှစ်အားရည်ရွယ်၍ ဆောင်ရွက်ရန်အတွက်
 မည်သည့်အရာများသည်အဓိကမျှော်မှန်းချက်ဖြစ်ပါသနည်း။

အမျိုးသားအဖွဲ့မှတင်ပြသောမျှော်မှန်းချက်များ	အမျိုးသမီးအဖွဲ့မှတင်ပြသောမျှော်မှန်းချက်များ
၁ လမ်းမပိုမိုလျှော့လှမ်းလာရေး ဝန်ခံပါကယ်	၁ ဆိုင်ကုန်ခြင်း၊ သွား ချိတ်ရန် လမ်းမပိုမိုလျှော့လှမ်းလာရေး
၂ ကျွေးမွေးရေး/ သူ့မျှော်လင့်ချက်	၂ မီးဖိုချိန်၊ ကျွေးမွေးရေး/ သူ့မျှော်လင့်ချက်
၃ ကျွေးမွေးရေး/ သူ့မျှော်လင့်ချက်	၃ ကျွေးမွေးရေး/ သူ့မျှော်လင့်ချက်
၄	၄
၅	၅

၂၇။ ကျေးရွာဖွံ့ဖြိုးရေးဦးစားပေးအစီအစဉ် (ပုံစံ-၃)

ဂ. ဤကျေးရွာ၏ လာမည့် (၃)နှစ်အတွက် ဦးစားပေး ဖွံ့ဖြိုးတိုးတက်မှု လုပ်ငန်း အစီအစဉ်များအား အောက်ဖော်ပြပါ
 (လူထုတုံ့ပြန်စီမံကိန်း ရန်ပုံငွေအတွက် အဆိုပြုသော အစီအစဉ်များကို ဦးစားပေး အဆင့်အလိုက်ခေါ်ပြုပြီး တျှန် လူထုတုံ့ပြန် စီမံကိန်း
 ရန်ပုံငွေအရင်းအမြစ်နှင့် မပတ်သက်သည့်အစီအစဉ်များလည်းခေါ်ပြုရန်ဖြစ်သည်)

ကျေးရွာအတွက် ဦးစားပေးဖွံ့ဖြိုးတိုးတက်မှု လုပ်ငန်းစဉ်များ	အဆိုပြုသူ (အမျိုးသားများ/ အမျိုးသမီးများ/ အမျိုးသား+အမျိုးသမီး)	လူထုတုံ့ပြန်စီမံကိန်းအတွက် အဆိုပြုသည် (ဦးစားပေးအဆင့် အလိုက်ခေါ်ပြုပါ)	ခန့်မှန်း တျှန်ကျ စရိတ်	အကျိုးခံစားခွင့်ရှိသူ ခန့်မှန်းခြေ အရေအတွက်
၁ လမ်း	ကျေးရွာ / ဝါး		၂၀၀၀၀၀	၂၀၀
၂ ဆွဲလာဖို့	ကျေးရွာ / ဝါး		၃၀၀၀၀၀	၃၀၀
၃ စာကြည့်တိုက်	ကျေးရွာ / ဝါး		၅၀၀၀၀၀	၅၀၀
၄				
၅				
၆				

ဥက္ကဋ္ဌ ၊ ကျေးရွာစီမံကိန်းအထောက်အကူပြုကော်မတီမှ အတည်ပြုသည်။
 အမည် _____ ဦးစိုးလှိုင် _____ လက်မှတ် _____ ဦးစိုးလှိုင် _____ နေ့ရက် _____ ၁၆. ၁. ၂၀၁၆ _____

၂၈။ ကျေးရွာအုပ်စုစီမံကိန်းလုပ်ငန်းခွဲရွေးချယ်ခြင်း (ပုံစံ-၄)

ပုံစံ C-၄ ကျေးရွာအုပ်စုစီမံကိန်းလုပ်ငန်းခွဲရွေးချယ်ခြင်းပုံစံ

လက်ညှိုးနှုတ်၊ စတုဂံရွာအုပ်စုစီမံကိန်းအရပ်ရပ်တွင် အထွေထွေအတွက် ဤရွာအုပ်စုလုပ်ငန်းခွဲများ / လက်ထောက်ရည်ရွယ်ချက်များ
 အားလုံးကို ဖြည့်စွက်ခြင်းဖြစ်သည်။ ဤရွာအုပ်စုစီမံကိန်းအရပ်ရပ်တွင် ဤရွာအုပ်စုစီမံကိန်းအရပ်ရပ်တွင် CF ၄ အရပ်အလယ်ရွာကို MS ဝိုင်း အထွေထွေအတွက်
 စတုဂံရွာအုပ်စုစီမံကိန်းအရပ်ရပ်အတွက် ၂၀၂၂ ခုနှစ်၊ ၆-၁၅-၂၀၂၂
 ရက်နေ့အထောက်အထား (၂) အရပ်အလယ် (၂) အရပ်အလယ် (၂) အရပ်အလယ် (၂)

ရွာအုပ်စုစီမံကိန်းအရပ်ရပ် ၂၀၂၂ ခုနှစ်၊ ၆-၁၅-၂၀၂၂

ရွာအုပ်စုစီမံကိန်းအရပ်ရပ် ၂၀၂၂ ခုနှစ်၊ ၆-၁၅-၂၀၂၂

ကျေးရွာအမည်	ထောက်ပံ့ကုန်ပစ္စည်း လုပ်ငန်းများ	အတိုင်အထား	စိုက်ပျိုး ထိုက်ထိုက်အကျိုး ခံစားနိုင်ရန်အတွက်	အဆိုပြုထား အဆိုပြုသည့် အဆိုပြုသည့်	ရွေးချယ်ရန်အတွက်		
					အဆိုပြုထား အဆိုပြုသည့် အဆိုပြုသည့်	အဆိုပြုထား အဆိုပြုသည့် အဆိုပြုသည့်	အဆိုပြုထား အဆိုပြုသည့် အဆိုပြုသည့်
လင်းခွဲ	၂၆	၂၅၄ ၅၂၈	၁၀၀	၁၆၈ နှစ်			
	ဆွဲလက်		၁၀၀	၆၀ နှစ်			
	အကြွက်ရိုး	၂၀ x ၂၀	၁၀၀	၄၈ နှစ်			

ရာထူး ကျေးရွာအုပ်စု စီမံကိန်းအရပ်ရပ် စီမံကိန်းဦးစီးဌာန အမည် ဦး ဖိုးလှိုင်

လက်မှတ် ဖိုးလှိုင် ရက်စွဲ ၂၀၂၂.၁၂.၁၅

အစည်းအဝေးမှတ်တမ်းများ

ဒီဇင်ဘာလ

အုပ်စုကော်မတီ ဖွဲ့စည်းရေး အစည်းအဝေး

အောက်ဖွဲ့စည်းမှု

ရက်စွဲ. ၂၅.၁.၂၀၁၂

အချိန်. ၉:၃၀ နာရီ

စီမံကိန်း ဖွဲ့စည်းရေးအဖွဲ့

(၁) ဦးကျော်သန်း

(၂) ဒေါ်ချစ်စု

(၃) ဦးစိုးစွမ်း (CF)

(၄) ဒေါ်နီနီနီ (TF)

အုပ်စုအတွင်းရှိ ရွေးချယ်ထားသော ကော်မတီဝင်များ
 က (၁၃) ဦး၊ ဗ (၆) ဦးတို့ တက်ရောက်ကြသည်။ နည်းပညာ
 အဖွဲ့ဝင်များ အဖွဲ့ဝင်များအား ဦးကျော်သန်း ဖွဲ့စည်းမှုအဖွဲ့ဝင်များ
 ဖြစ်စေရန် ရည်ရွယ်ချက်များ၊ အုပ်စုကော်မတီဝင်များ ဖွဲ့စည်းထားရမည့် စာ
 ကြေး၊ ဒီမိုကရေစီ နိုင်ငံ ဖြစ်ပေါ်လာစေရန် တာဝန်ယူမှုကတိသီး ဂြိုဟ်
 ကြော်ငြာသင်ပုန်းများကို ထားရှိပြီး စာတိုက်ပုံများ ထားရမည့်အပြင်
 ရည်ရွယ်ချက်များ၊ အားပြင်းခြင်း၊ ဘဏ္ဍာရေးနှင့် ပတ်သက်၍ ဒေါ်ချစ်စု
 ဖွဲ့စည်းမှုအဖွဲ့ဝင်များကို အုပ်စုအဖွဲ့ဝင်များ၊ အုပ်စုအဖွဲ့ဝင်များ၊ ဘဏ္ဍာရေးဆက်စပ်မှု
 ဥပဒေများကို အသိပေးသင်တန်းပေးဖွဲ့ခြင်းကြောင့်၊ ရွေးချယ်ရေး အဖွဲ့ဝင်
 စိစစ်ပုံများကို လုပ်ငန်းစဉ်အဖြစ် ဖွဲ့စည်းခြင်းဖြစ်သည်။ ကော်မတီဝင်များ ဖွဲ့
 ခဲ့ခြင်းကို အကျဉ်းချုပ်ချက်များ၊ အောင်ရန်၊ ရွေးချယ်ရေးများကို လိုက်နာဆောင်ရွက်
 ရမည်များကို ပြင်ဆင်ခြင်းဖြစ်သည်။

ဆက်လက်ပြီး အုပ်စုကော်မတီများ ရွေးချယ်ရာတွင် အုပ်စု
 စီမံကိန်း ဥပဒေများ ကျား (၁)၊ (၂)၊ (၃) ဦး၊ ဘဏ္ဍာရေးဆက်စပ်မှု ဥပဒေ
 (၁) ဦး၊ အုပ်စုအဖွဲ့ဝင်များ (၁) ဦး၊ ဝေဖန်ခြင်းအဖွဲ့ဝင်များ ကျား (၁)
 (၂) ဦး၊ စာတိုက်ပုံကို ရွေးချယ်ကြသည်။ ဆက်လက်ပြီး ရန်ပုံငွေ
 ခွဲဝေချာထားမှုကို လုပ်ကြသည်။

၃၀။ အစည်းအဝေးမှတ်တမ်းများ

၇၈၅ - ၂၅ - ၂၀၁၆

အုပ်စုကော်မတီဝင်များ

- | | |
|------------------------|-------------------|
| အုပ်စုစီဆေးရေးဦးစီးဌာန | (၁) = ဦးကျော်ဖြူ |
| | (၂) = ဒေါ်ထွန်းမာ |
| ကဏ္ဍကော်မတီ | (၃) = ဒေါ်စုစုမာ |
| အုပ်စုစာရင်းကိုင် | (၄) = ဦးစိုးလင်း |
| ဝေဖန်ဆန်းစစ်ကော်မတီ | (၅) = ဦးစုစုမာ |
| | (၆) = ဒေါ်မိမိစု |

အုပ်စုကော်မတီဝင်များသည် အောက်ဖော်ပြပါအစည်းအဝေးများတွင် တက်ရောက်ခဲ့ပြီး စာတမ်းများကို အတည်ပြုခဲ့ကြောင်း အတည်ပြုရန်အတွက် ဤစာတမ်းကို ဦးဆောင်ရေး၊ အစည်းအဝေး၊ အစည်းအဝေးမှတ်တမ်းများ (၂၀၁၆) ခုနှစ်တွင် ပြန်လည်စစ်ဆေးခဲ့ပါသည်။

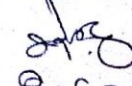
မှတ်တမ်းတင်သူ

 ဦးစိုးလင်း 26.1.2016
 .CF

၃၁။ ကဏ္ဍအလိုက်ဦးစားပေးဖွံ့ဖြိုးရေးလုပ်ငန်းစဉ်များ

နောက်ဆက်တွဲ (၄) ခြားနားသောအပိုင်းများအတွက် ဦးစားပေးဖွံ့ဖြိုးရေးလုပ်ငန်းစဉ်များအနှစ်ချုပ်

	အဆင့်	လုပ်ငန်း	မည်သူဦးစားပေးလဲ	လ/နှစ်	ကျေးရွာတာဝန်ခံ(သို့) အုပ်စု	ပြင်ပမှမည်သူထောက်ပံ့မလဲ
အခြေခံအဆောက်အအုံ	၁	လမ်း	<input type="checkbox"/> √ကျား <input type="checkbox"/> √မ		ကျေးရွာ	ကျေးလက်
	၂		<input type="checkbox"/> √ကျား <input type="checkbox"/> မ		ကျေးရွာ	ကျေးလက်
	၃		<input type="checkbox"/> ကျား <input type="checkbox"/> √မ		ကျေးရွာ	ကျေးလက်
	၄		<input type="checkbox"/> ကျား <input type="checkbox"/> မ			
	၅		<input type="checkbox"/> ကျား <input type="checkbox"/> မ			
အသက်မွေးဝမ်းကျောင်းမှ စိုက်ပျိုးရေး	၁		<input type="checkbox"/> √ကျား <input type="checkbox"/> မ		ကျေးရွာ	စိုက်ပျိုးရေးဦးစီးဌာန
	၂	အသေးစားချေးငွေ	<input type="checkbox"/> ကျား <input type="checkbox"/> √မ		ကျေးရွာ	ကျေးလက်/သမ/ တစ်ခြား NGO
	၃		<input type="checkbox"/> ကျား <input type="checkbox"/> မ			
	၄		<input type="checkbox"/> ကျား <input type="checkbox"/> မ			
	၅		<input type="checkbox"/> ကျား <input type="checkbox"/> မ			
ကျန်းမာရေးနှင့် အဟာရ	၁	စာသင်ကျောင်း	<input type="checkbox"/> √ကျား <input type="checkbox"/> √မ	၂၀၁၆	ကျေးရွာ	လူထုဗဟိုပြုစီမံကိန်း
	၂		<input type="checkbox"/> ကျား <input type="checkbox"/> မ			
	၃		<input type="checkbox"/> ကျား <input type="checkbox"/> မ			
	၄		<input type="checkbox"/> ကျား <input type="checkbox"/> မ			
	၅		<input type="checkbox"/> ကျား <input type="checkbox"/> မ			
ပညာရေး	၁		<input type="checkbox"/> ကျား <input type="checkbox"/> မ			
	၂		<input type="checkbox"/> ကျား			

			<input type="checkbox"/>	မ			
	၃		<input type="checkbox"/>	ကျား			
			<input type="checkbox"/>	မ			
	၄		<input type="checkbox"/>	ကျား			
			<input type="checkbox"/>	မ			
အခြား	၁		<input type="checkbox"/>	ကျား			
			<input type="checkbox"/>	မ			
	၂		<input type="checkbox"/>	ကျား			
			<input type="checkbox"/>	မ			
	၃		<input type="checkbox"/>	ကျား			
			<input type="checkbox"/>	မ			
	၄		<input type="checkbox"/>	ကျား			
			<input type="checkbox"/>	မ			
	၅		<input type="checkbox"/>	ကျား			
			<input type="checkbox"/>	မ			

၃၂။ ကျေးရွာဖွံ့ဖြိုးရေးစီမံချက်အရည်အသွေးထိန်းချုပ်မှု (Check List)

VDP အရည်အသွေးထိန်းချုပ်မှု

ထိန်းချုပ်သူ-
 ကျေးရွာအုပ်စု-
 ရက်စွဲ-
 ရွာ-
 မြို့နယ်-
 VDP ရက်စွဲ-

(က) ခြုံငုံခြင်း (မြို့နယ်အဆင့်)- PC 8 ၏ Data အရ မှန်ကန်မှုရှိကြောင်းစစ်ပါ။

(ခ) အသေးစိတ် စစ်ဆေးခြင်း- တစ်မြို့နယ်တွင် ၁၀ ရွာ မှ ၂၀ ရွာ ကျေးရွာအုပ်စု(VDPs)များကို အရည်အသွေးစစ်ဆေးရန်ရွေးပါ။ တစ်မြို့နယ်တွင် ကျေးရွာ ၂၀ ထက်ကျော်လျှင် ကျပန်းနမူနာရွေးပါ။

(၁) VDP စာရွက်စာတမ်းပြီးဆုံးမှုကို စစ်ဆေးပါ။ (OM အရ)

- မျက်နှာဖုံး (အဖုံး)
- မာတိကာ
- ကျေးရွာအခြေခံ Data
- PSA အကျဉ်းချုပ်နှင့် PRA လုပ်ငန်းစဉ်
- အမျိုးသား/အမျိုးသမီးအဖွဲ့များ၏ အခက်အခဲများ
- ကျေးရွာမျှော်မှန်းချက် (ဆွေးနွေးချက်ရလဒ်)
- အမျိုးသား/အမျိုးသမီးအဖွဲ့များသဘောတူထားသည့် နောင်လေးနှစ်အတွက် ဦးစားပေးလုပ်ငန်းများစာရင်း (အခြေခံအဆောက်အအုံ၊ အသက်မွေးမှု၊ ပညာရေး၊ လူမှုရေးထိန်းသိမ်းမှု....)

နောက်ဆက်တွဲများ-

- လူမှုရေးအကဲဖြတ်မှု စာရွက်စာတမ်းဓါတ်ပုံနှင့် PRA လုပ်ငန်းစဉ် (ဖြစ်နိုင်လျှင်)၊ မြေပုံများ ပါရမည်၊ စည်းစိမ်ပိုင်ဆိုင်မှုအဆင့်၊ venn ပုံ...
- ကျေးရွာစီမံကိန်းရေးဆွဲရေးအစည်းအဝေးမိတ္တူ
- ကျေးရွာ၏အချက်အလက် (PC 1 ပုံစံ)
- ကျေးရွာမျှော်မှန်းချက်

(၂) လူမှုရေးအကဲဖြတ်မှုအရည်အသွေးနှင့် VDP စစ်ဆေးပါ။

- VDP တွင်ပါဝင်သောဦးရေ (အမျိုးသား/အမျိုးသမီး)-
- လူမှုရေးအကဲဖြတ်မှုအရည်အသွေးနှင့် VDP အတွက် ရက်ပေါင်း-
- PRA ပစ္စည်းများ အသုံးပြုသည့် အရေအတွက်-
- ပါဝင်သောဦးရေနှင့် လုပ်ငန်းများ မှတ်တမ်းတင်ခြင်း (အစည်းအဝေးမှတ်တမ်း၊ အဖွဲ့ခါတ်ပုံ၊ တိုင်းရင်းသားအနည်းစုနှင့် ထိခိုက်လွယ်သော အဖွဲ့များ)
 - အလွန်ကောင်း
 - ကောင်း
 - ညံ့
- လုပ်ငန်းများ မှတ်တမ်းတင်ခြင်းနှင့် အမျိုးသမီးအဖွဲ့အစည်းအဝေး၏ရလဒ် အားခွဲခြားပေးထားသလား။
 - ရှိ
 - မရှိ
- စီမံကိန်းအရေအတွက် (အမျိုးသား/အမျိုးသမီးရွေးချယ်မှုအရေအတွက်)-
- PRAနှင့်သက်ဆိုင်သောအခြား စီမံကိန်းအရေအတွက် (အမျိုးသား/အမျိုးသမီးရွေးချယ်မှုအရေအတွက်)-