

မာတိကာ

၁။	မြို့နယ်မြေပုံ	၃
၂။	ကျေးရွာအုပ်စုပြမြေပုံ (တည်နေရာ)	၄
၃။	အုပ်စုတွင်ပါဝင်သောကျေးရွာများစာရင်း	၅
၄။	ကျေးရွာအခြေခံအချက်အလက်များ	၆
၅။	လူထုပူးပေါင်းပါဝင်သော လူမှုဆန်းစစ်ခြင်းနှင့် အကဲဖြတ်ခြင်းလုပ်ငန်းစဉ် (PSA/PRA) အကျဉ်းချုပ်ဖော်ပြချက်	၇
၆။	ကျေးရွာဖွံ့ဖြိုးရေးအစီအစဉ်အတွက်အသုံးပြုခဲ့သော PRA tools များနှင့် တစ်ခုချင်းစီအတွက် သုံးသပ်ချက်များ	၉
၇။	ကော်မတီဝင်များလှုပ်ရှားမှု	၂၀
၈။	ကျေးရွာကော်မတီဝင်များစာရင်း	၂၁
၉။	ကျေးရွာအချက်အလက်(ပုံစံ-၁)	၂၂
၁၀။	စီမံကိန်း စက်ဝန်း (ပုံစံ-၂)	၂၄
၁၁။	ကျေးရွာဖွံ့ဖြိုးရေးဦးစားပေးအစီအစဉ်(ပုံစံ-၃)	၂၅
၁၂။	ကျေးရွာအုပ်စု စီမံကိန်းလုပ်ငန်းခွဲ ရွေးချယ်ခြင်း (ပုံစံ-၄)	၂၆
၁၃။	အစည်းအဝေးတက်ရောက်သူများ (ပုံစံ-၁၂)	၂၇
၁၄။	အစည်းအဝေးမှတ်တမ်း	၂၉
၁၅။	ကဏ္ဍအလိုက်ဦးစားပေးလုပ်ငန်းများ	၃၀
၁၆။	VDP အရည်အသွေး ထိန်းချုပ်မှု	၃၁

# ၁။ တနင်္သာရီမြို့နယ်ပြ မြေပုံ

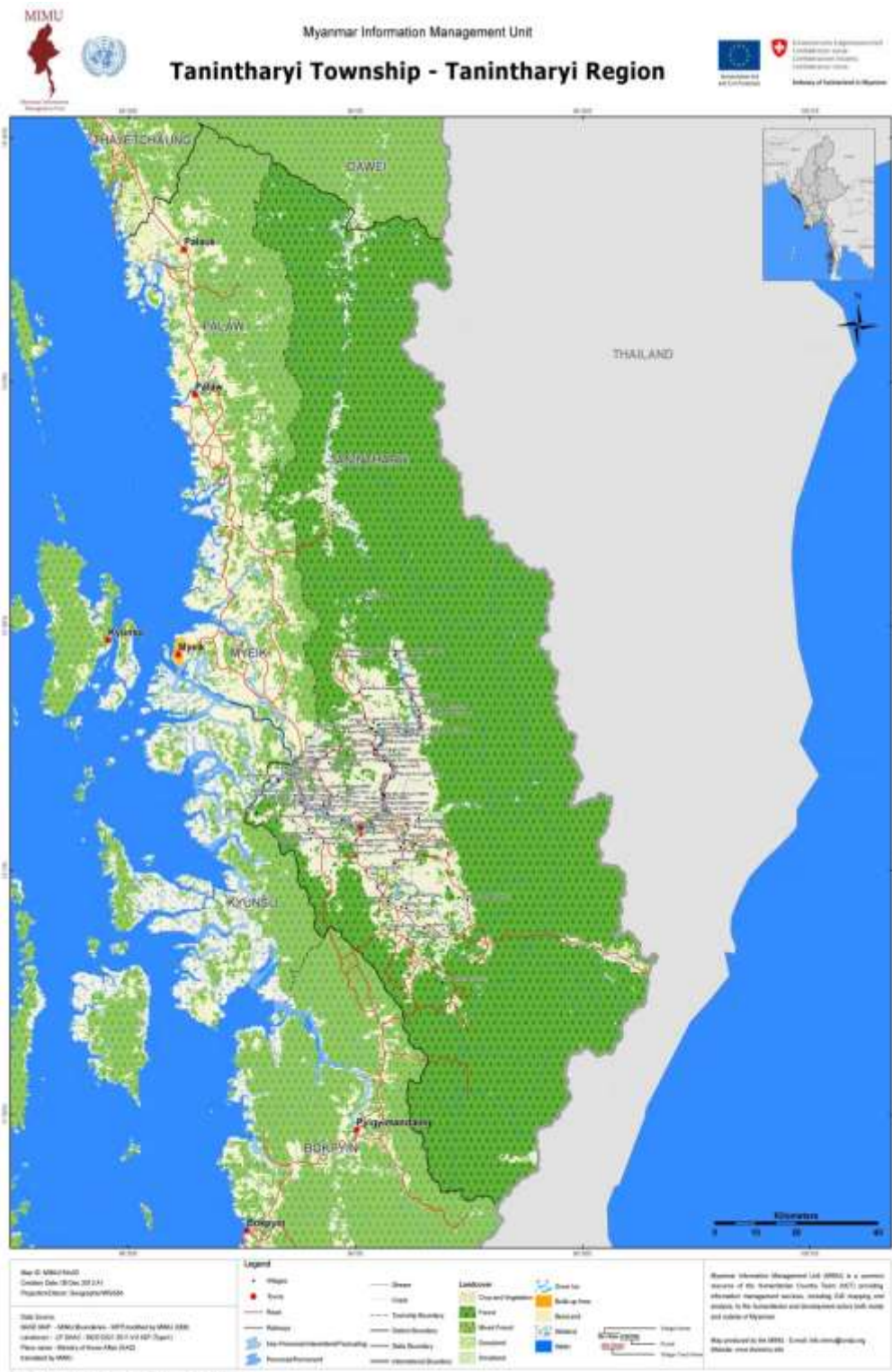

# ၂။ ကျေးရွာ အုပ်စုပြ မြေပုံ

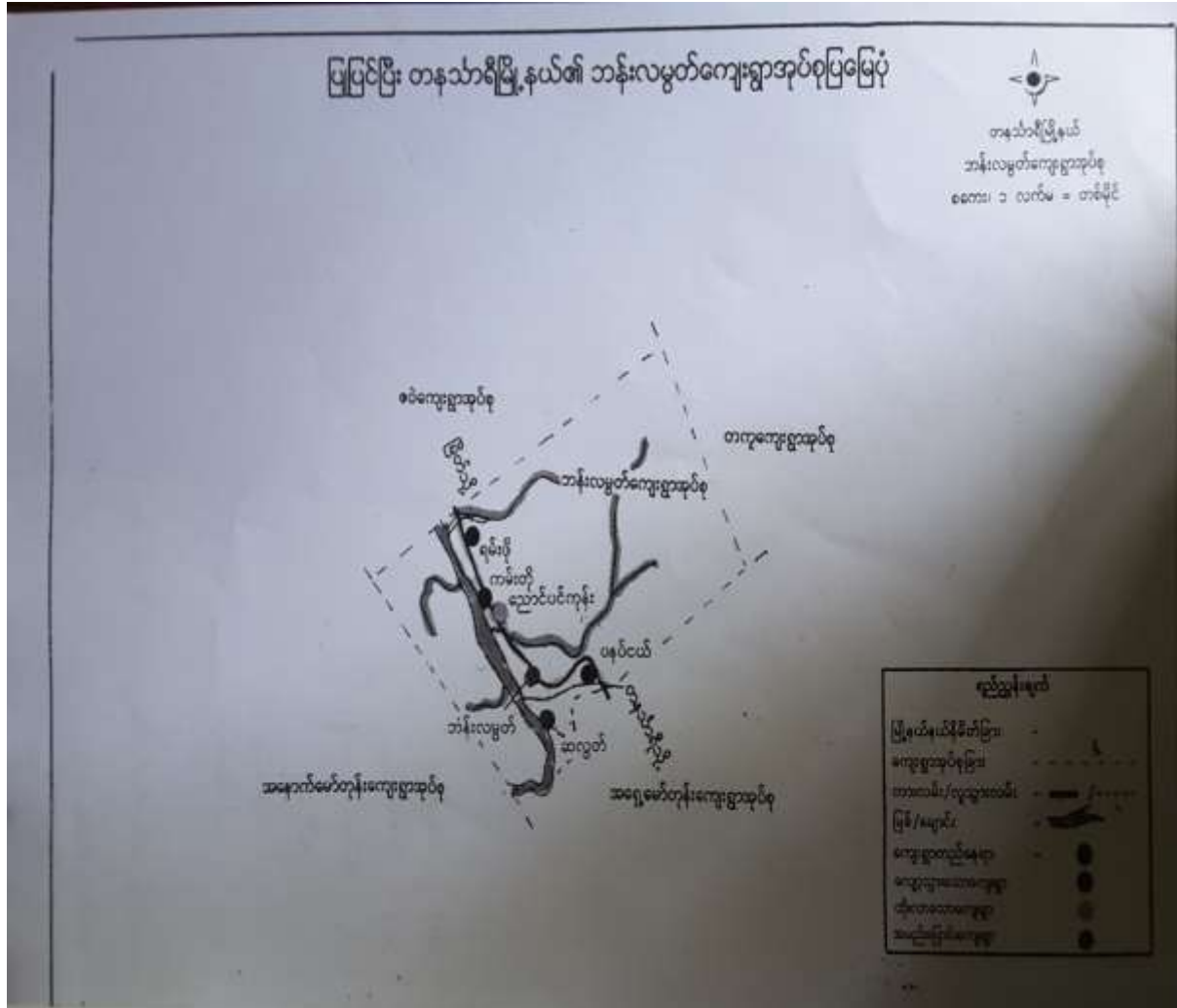

အုပ်စုတွင်ပါဝင်သော ကျေးရွာစာရင်းများ

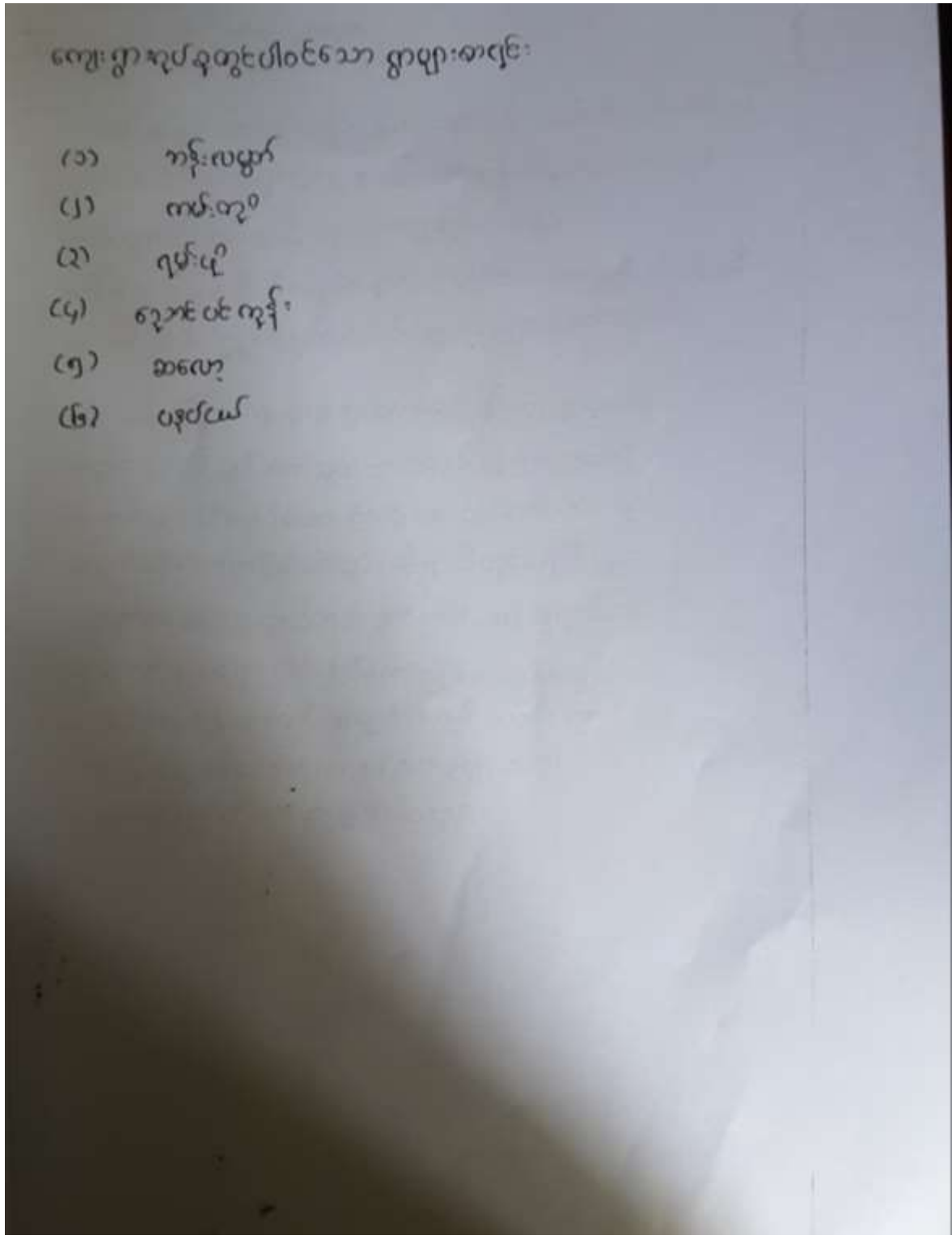

ကျေးရွာခြေခံအချက်အလက်များ

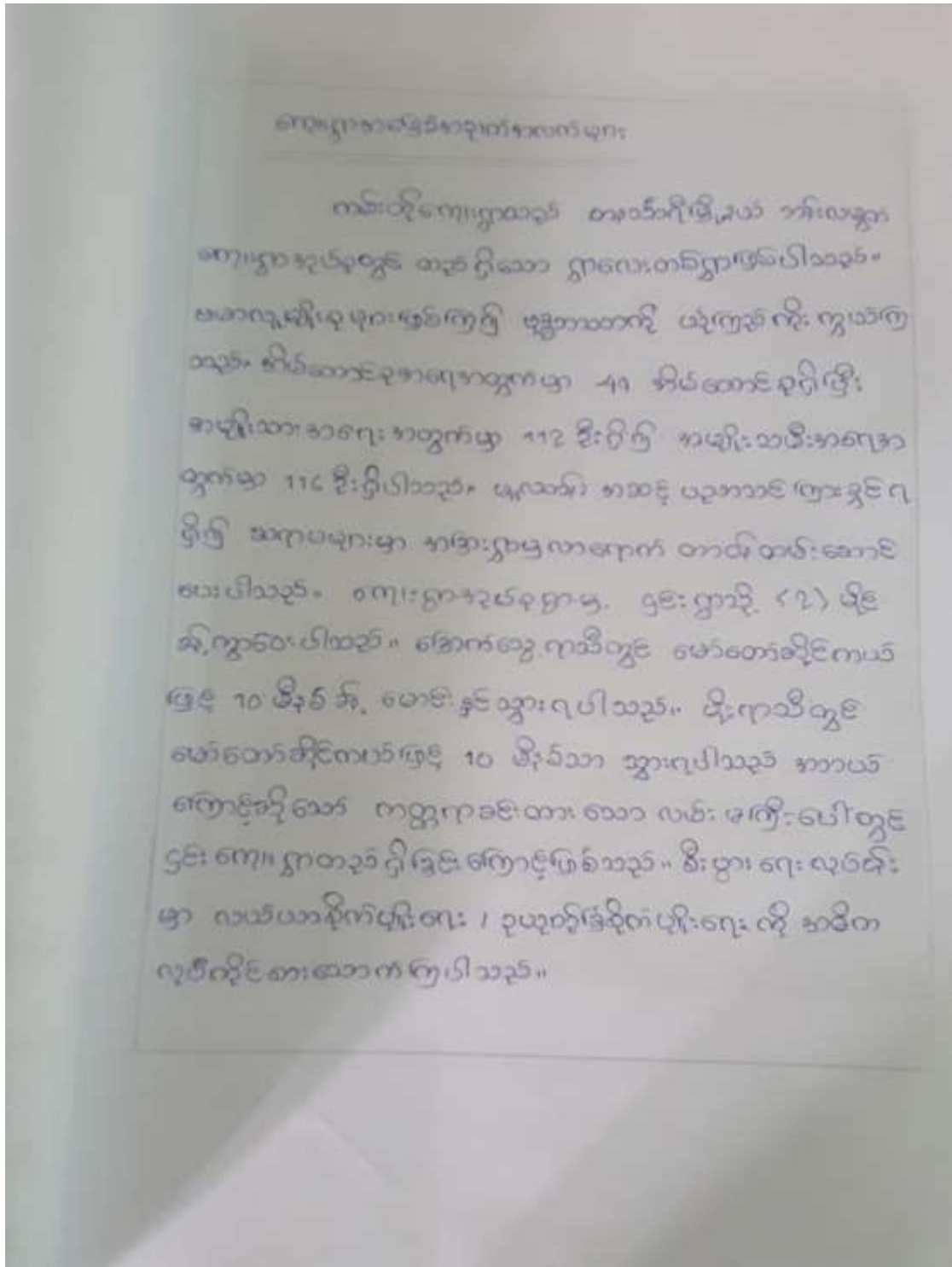



လူထုပူးပေါင်းပါဝင်သော လူမှုဆန်းစစ်ခြင်းနှင့် အကဲဖြတ်ခြင်း(PRA/PSA) အကျဉ်းချုပ်

လူထုပူးပေါင်းပါဝင်သော လူမှုဆန်းစစ်ခြင်းနှင့် အကဲဖြတ်ခြင်း(PRA/PSA) အကျဉ်းချုပ်

အမှတ်	အကြောင်းအရာ	အချိန်ကာလ	အမျိုးအမည်	အခြေခံအချက်အလက်
၁	လူမှုဆန်းစစ်ခြင်း ဆောင်ရွက်ခြင်း with Banking	၇.၅.၂၀၁၆	ကျေးရွာအုပ်စု အသင်းများ	အခြေခံအချက်အလက် ကျေးရွာအုပ်စုအသင်းများ ဆောင်ရွက်ခြင်း ကျေးရွာအုပ်စုအသင်းများ ဆောင်ရွက်ခြင်း
၂	လူမှုဆန်းစစ်ခြင်း ရွာရွာဆိုင်ရာ Sectoral Coordinator	၇.၅.၂၀၁၆	ကျေးရွာအုပ်စု အသင်းများ ကျေးရွာအုပ်စု အသင်းများ	ကျေးရွာအုပ်စုအသင်းများ ဆောင်ရွက်ခြင်း ကျေးရွာအုပ်စုအသင်းများ ဆောင်ရွက်ခြင်း
၃	ကျေးရွာအုပ်စု ဆောင်ရွက်ခြင်း Social Map	၈.၅.၂၀၁၆	ကျေးရွာအုပ်စု အသင်းများ ကျေးရွာအုပ်စု အသင်းများ	ကျေးရွာအုပ်စုအသင်းများ ဆောင်ရွက်ခြင်း ကျေးရွာအုပ်စုအသင်းများ ဆောင်ရွက်ခြင်း
၄	ပြဿနာ သစ်ပင် Problem tree	၈.၅.၂၀၁၆	ကျေးရွာအုပ်စု အသင်းများ ကျေးရွာအုပ်စု အသင်းများ	ပြဿနာသစ်ပင် ကျေးရွာအုပ်စုအသင်းများ ဆောင်ရွက်ခြင်း
၅	ကျေးရွာအုပ်စု ဆောင်ရွက်ခြင်း Social Mapping	၈.၅.၂၀၁၆	ကျေးရွာအုပ်စု အသင်းများ ကျေးရွာအုပ်စု အသင်းများ	ကျေးရွာအုပ်စုအသင်းများ ဆောင်ရွက်ခြင်း ကျေးရွာအုပ်စုအသင်းများ ဆောင်ရွက်ခြင်း

အမျိုးအစား	အမျိုးအစား	အမျိုးအစား	အမျိုးအစား	အမျိုးအစား
၄	အသွယ်အသွယ် ပုံစံ Venn diagram	အသွယ်အသွယ် ပုံစံ ပုံစံ ပုံစံ	၃၆ ၁၅	၇၅
၅	ပုံစံ ပုံစံ spider web	အသွယ်အသွယ် ပုံစံ ပုံစံ ပုံစံ	၃၆ ၁၅	၇၅
၆	ပုံစံ ပုံစံ ပုံစံ	အသွယ်အသွယ် ပုံစံ ပုံစံ ပုံစံ	၃၆ ၁၅	၇၅
၇	ပုံစံ ပုံစံ ပုံစံ	အသွယ်အသွယ် ပုံစံ ပုံစံ ပုံစံ	၃၆ ၁၅	၇၅



ကျေးရွာဖွံ့ဖြိုးရေးအစီအစဉ်အတွက်အသုံးပြုခဲ့သော PRA tools များနှင့် တစ်ခုချင်းစီ အတွက် သုံးသပ်ချက်များ

ဥစ္စာနေသတ်မှတ်ခြင်း

အမျိုးအစား	အရေအတွက်	တန်ဖိုး	စုစုပေါင်း
အိမ်	၁	၂၀	၂၀
အိမ်ခြံမြေ	၂၈	၅၀	၅၀
အိမ်ခြံမြေ၊ အိမ်ခြံမြေ၊ ဥယျာဉ် (နှစ်)	၈	၁၀	၁၀
			၁၀၀
စုစုပေါင်း			၄၇

ခန္ဓာတုအဘိဓာန် သတ်မှတ်ချက် သုံးဆယ့်ချက်

ဧကလယ်ဧကလတ်အဘိဓာန်အဘိဓာန် ခုတိုင်းနှိုင်းထား  
ကျေးရွာလူထုအရပ်မှာ ဖြေယာအပိုင်းဖြစ်ပြီး ခုနစ်ယောက်  
ကိုယ် တည်ဆောက်နေကြသူများဖြစ်ကြသည်။ ဆင်းရဲဘေး  
လူဝမ်းသာများမှာ နှိပ်ယာဖြေယာပိုင်းကြောင့် လက်လုပ်  
လုပ်ငန်းများဖြစ်ကြပြီး အလွန်ဆိုးရွားစွာ ကျေးရွာ  
လူထုများသည် ပိုင်းဆိုင်ရာ တစ်ချို့တရားမှာ မရှိကြဘဲ  
အကြောင်းအရာများရှိနေကြသည်ကို တွေ့ရှိရပါသည်။



ကျွန်ုပ်တို့အတွက် သုံးသပ်ချက်

ကမ်းတိုကျေးရွာတွင် ဥပဇာတိနိကာယ်ကျမ်းကို  
 နွေကမ္ဘာတွင် ကျမ်းပိုဒ်နှင့် ကျမ်းပိုဒ်များကို နားထောင်  
 ရောင်းချကြပြီး မိုးကုန်တွင် ဆာတွင်ခြင်းများ အသစ်ဖြင့်  
 လုပ်ဆောင်ပေးခြင်းများ လုပ်ကြံကြပါသည်။ ကျမ်းပိုဒ်အလုပ်  
 ကိုလည်းကောင်း၊ လုပ်ဆောင်ခြင်းဖြင့် တစ်နှစ်ပတ်လည်လုံး  
 လုပ် ကိုင်စားသောက် ကြပါသည်။ ကမ်းတိုရွာတွင် မြို့လမ်း  
 သာဓ်များကိုလည်း ကျမ်းပိုဒ်အလုပ် ကြောင့် တွေ့ရှိရပါသည်  
 နွေကမ္ဘာတွင် ဝဇ္ဇေဂျနောဇ်ဖြင့် မိသားစု စားဝတ် ရေစား  
 အသစ် ဖြစ်စေပြီး / မိုးကုန်တွင် ဝဇ္ဇေဂျနုနှင့်သာမက  
 မိသားစု စားဝတ် ရေစား အခက်အခဲကိုလည်း တွေ့ရှိရပါသည်။

### ၆.၃။ကျေးရွာ လူမှုရေးပြ သံဃာဏတပြ မြေပုံ

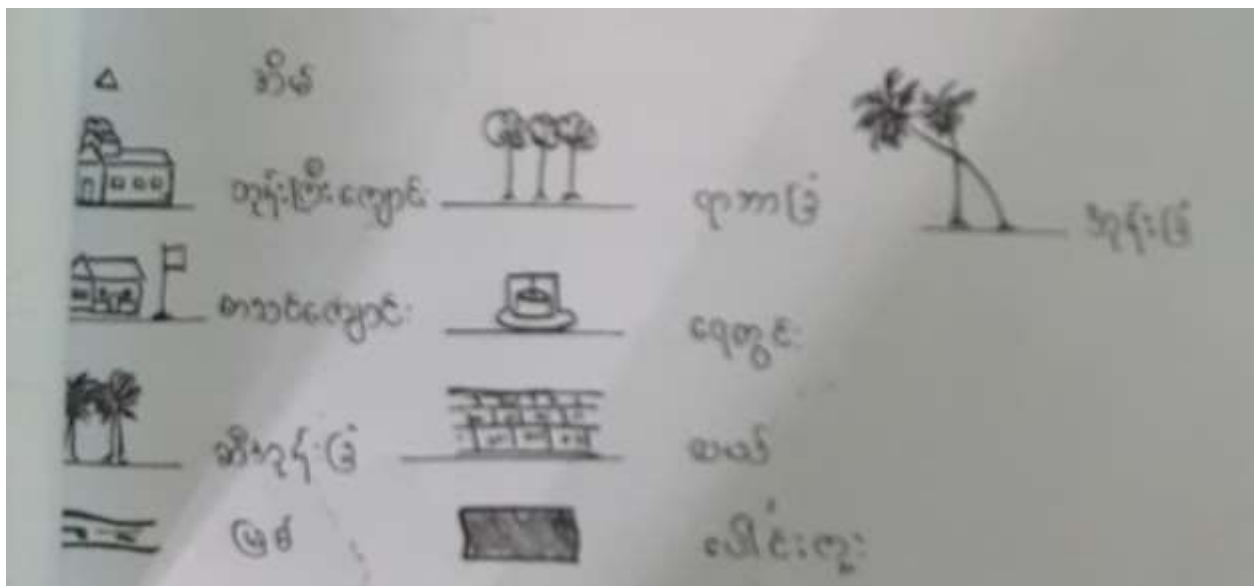
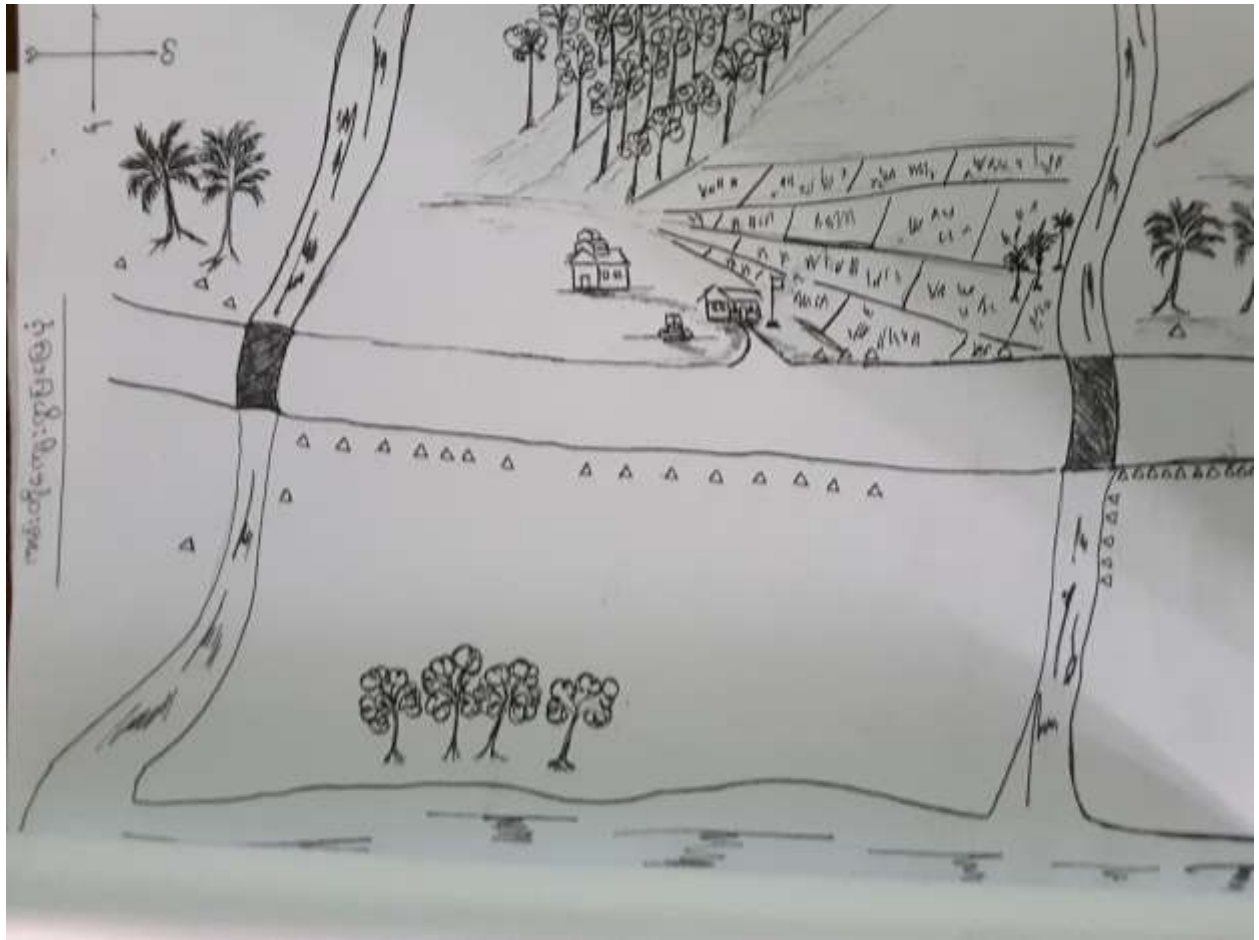

၆.၄။ ပြဿနာသစ်ပင်

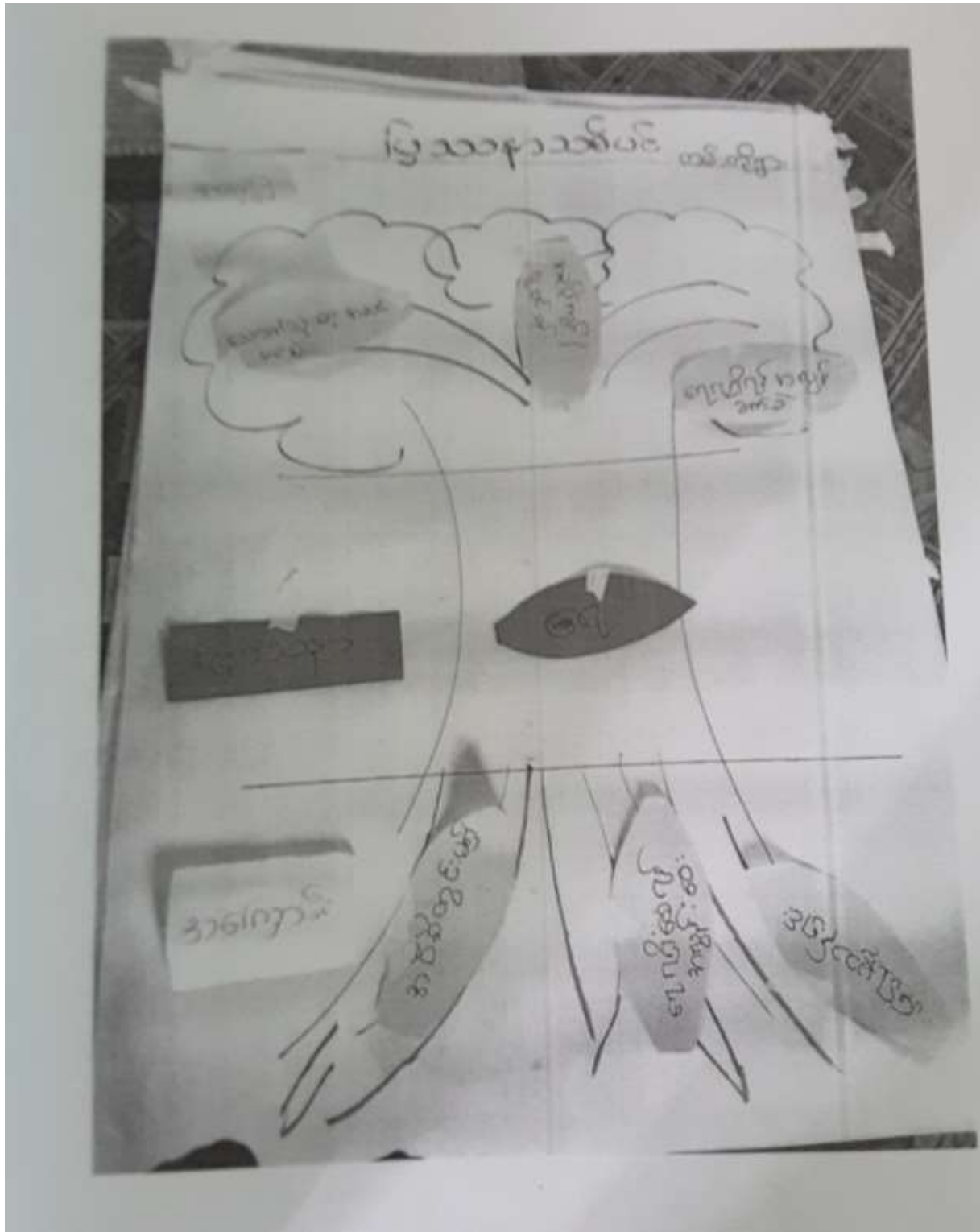

ဗြာဟ္မာနသစ်ပင် သုံးသပ်ချက်

ကမ်းတိုရှာ၏ စာပိုဒ်က ဗြာဟ္မာန အရင်းအမြစ်မှာ  
 ရေးစားပါးခြင်း ဗြာဟ္မာနပင် ဖြစ်ကြောင်း သုံးသပ်ဆွဲပြော  
 ပါသည်။ ရေအာယတ်ကြောင့် ငှားပါးရသော သစ် အကြောင်း  
 အရင်းကို သုံးသပ်သည့်အခါတွင် အဝိစိတုဇ္ဇိ ဖြစ်ခြင်း ၊  
 ရေရရှိရန် အကုန်ပေးခြင်း ၊ ရေများ သန်၎င်း မှုမရှိခြင်း  
 ရေခပ် ဖြစ်ကားခြင်း စသည် အကြောင်း တရားများကို ဆွဲပြော  
 ရပါသည်။ ၎င်း ရေဗြာဟ္မာ၏ အကျိုး တရား များ ဂုဏ်ခြင်း  
 ကိုမှာ ဆောက်သုံးရေ အဆင့်ဖော်ပြမှု ၊ ရေရရှိ ရေးခပ်  
 အားခြင်း ကြောင့် အချိန်ကွဲ၍ လျှင် ဖြစ်ခြင်း ၊ ရေရရှိရန်  
 အကုန်ပင် စက်ခံမှုကို ဆွဲပြောရပါသည်။



၆.၅။ ပင့်ကူအိမ်ပြ မြေပုံ

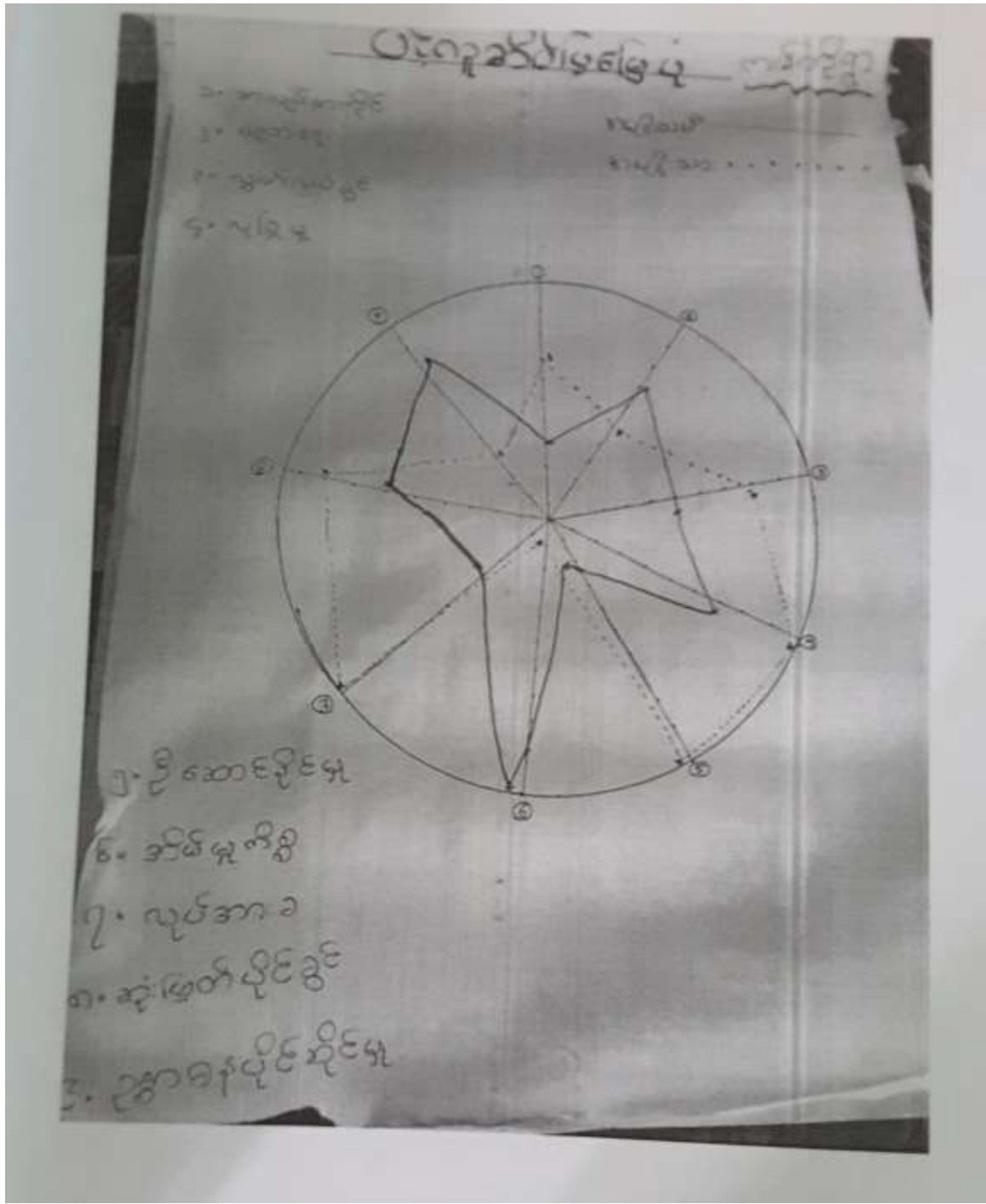

ဝေလွန်ကြံမြေပျံ သုံးသပ်ချက်

အလုပ်ကိုင်

အလုပ်ကိုင်ဆွဲအရေးကို သုံးသပ်မည်ဆိုပါက အမျိုးသားများမှာ ပိုမိုဆွဲအရေးရရှိ နေကြောင်းတွေ့ရှိရပါသည်။ အမျိုးသမီးများကို အလုပ်ကိုင်ဆွဲအရေးများ ရရှိ နေပါက အလုပ်ကိုင်ဆွဲအရေးများ ရရှိ နေပါသည်။

ယုဘရေး

ယုဘ သင်ကြား ခွင့်ပြု အမျိုးသားများသည် ယုဘသင်ကြား ခွင့်ပြု အမျိုးသမီးများနှင့် တိုးတက်ဆွဲအရေး ရရှိ နေကြောင်း လိုအပ်နေပါသည်။ အမျိုးသမီးများသည် ယုဘရေး ဆွဲအရေး ပိုမို ရရှိ နေကြောင်း တွေ့ရှိရသည်။ လွန်လွန်

အမျိုးသားများသည် ပိုမိုလွန်လွန် ရရှိ နေကြောင်း အာဟာရ ကြောင့် ခိုဆော် နေကြောင်း ဝေလွန် အကျ အမျိုးသမီးများကား ဖိစီးခြင်း ဖြစ်ကြောင်း တွေ့ရှိရပါသည်။

ပျံ့နှံ့မှု

အမျိုးသားများကသာ လုံခြုံမှုပျံ့နှံ့မှုများရှိသည်။  
အမျိုးသမီးများ သိရှိသွားလွယ် ဘေးအန္တရာယ် မဝင်ဘေးအန္တရာယ်  
အန္တရာယ်ရှိရာ လုံခြုံမှု မရှိကြောင်း တွေ့ရှိရပါသည်။

ဒို့ဆောင်ရွက်မှု

နယ်ဆောင်ရွက် စာနိဒီတွင် များသောအားဖြင့်  
အမျိုးသားများကသာ ဒို့ဆောင် ရှေ့ကြောင့် တွေ့ရှိရသည်။

အိမ်မုကိစ္စ

အိမ်မုကိစ္စများသည် အမျိုးသမီးများကသာ  
အများစု လုပ်ကိုင်ရသည်။ အမျိုးသားများမှာ ခြင်္သေ့  
တွင် စီးပွား ရှာ ရေအားကြောင့် ပင်ဖြစ်ကြောင်း တွေ့ရှိရသည်။  
လုပ်ကားခ

အများအားဖြင့် အမျိုးသမီးများ လုပ်ကားခ  
နှုန်းပါရှိကြောင်း တွေ့ရှိရသည်။ ဤအား ဝန်ထမ်း အစဉ်  
လာကု ယူဆရပါသည်။

၆.၆။ Venn သိုတ်ဆက်မှုပြ မြေပုံ



ဗုဒ္ဓဘုရားသံဃာ

ကမ်းတိုကျေးရွာလေးတွင် အဖွဲ့အစည်း များ ချိတ်  
ဆက်ပုံမှာ ကျေးရွာလူထုနှင့် ဆရာတော်သည် ချိတ်ဆက်မှု  
အား ကောင်း ပုံစံတွေ့ရသည် အဘယ်ကြောင့်ဆိုသော်  
ဆရာတော် ခေါ်လက်အောက်တွင် ဝေါပကအဖွဲ့၊ ဇိုးမဏိ  
အဖွဲ့၊ အိမ်အောင်ယပ်အဖွဲ့၊ ကလသားအဖွဲ့၊ ကလသဒီ  
အဖွဲ့ များ ကိုတွေ့ရှိရခြင်းကြောင့်ဖြစ်သည်။ အုပ်ချုပ်ရေးမှူး  
အောက်တွင် သယံအိမ် များ များနှင့်လည်း ချိတ်ဆက်မှု ရှိ  
ကြောင်း တွေ့ရှိ ခဲ့သည်ရပြန်ပါသည်။

ကော်မတီလှုပ်ရှားမှု ဓာတ်ပုံများ



၈။ ကော်မတီဝင်များစာရင်း

ကော်မတီဝင်များစာရင်း	
စဉ်	အမည်
၁	ဒေါ်ခင်အေး
၂	ဒေါ်ခင်အေး
၃	ဒေါ်ခင်အေး
၄	ဒေါ်ခင်အေး
၅	ဒေါ်ခင်အေး
၆	ဒေါ်ခင်အေး
၇	ဒေါ်ခင်အေး
၈	ဒေါ်ခင်အေး
၉	ဒေါ်ခင်အေး
၁၀	ဒေါ်ခင်အေး
၁၁	ဒေါ်ခင်အေး
၁၂	ဒေါ်ခင်အေး
၁၃	ဒေါ်ခင်အေး







၁၁။ ကျေးရွာဖွံ့ဖြိုးရေးဦးစားပေးအစီအစဉ်(ပုံစံ-၃)

Form PC 3

စက်ဝန်းအား အမှတ်ဖြည့်ပါ (✓) ဝ စစ်မှန်(၀)  
 ၁ စက်ဝန်း(၂) ၂ စက်ဝန်း(၃) ၃ စက်ဝန်း(၄)

စက်ဝန်းအား အမှတ်ဖြည့်ပါ (✓) ဝ စစ်မှန်(၀)  
 ၁ စက်ဝန်း(၂) ၂ စက်ဝန်း(၃) ၃ စက်ဝန်း(၄)

၀	၇၇	၀	၀
၂	၇၉	၂	၂
၃	စောလင်း	၃	စောလင်း
၄	စာအုပ်	၄	စာအုပ်
၅		၅	စာအုပ်

၈. ဤကျေးရွာ၏ လူဦးရေ (၂) နှစ်အတွက် ဦးစားပေး ဖွံ့ဖြိုးတိုးတက်မှု လုပ်ငန်း အစီအစဉ်များအား ဖော်ပြပါ။  
 (လူထုထုတ်ပြန်ပုံစံကို ဖြည့်စွက်ရာတွင် အဆိုပြုသော အစီအစဉ်များကို ဦးစားပေး အောင်မြင်စေရန်အတွက် ဖန်တီးမှုအရင်းအမြစ်နှင့် ယတ်သက်သည့် အစီအစဉ်များအား ဖော်ပြပါ။)

အဆိုပြုသည့်အစီအစဉ်များ	အဆိုပြုသည့်အစီအစဉ်များ
၀	၀
၂	၂
၃	၃
၄	၄
၅	၅

ကျေးရွာအတွက် ဦးစားပေးဖွံ့ဖြိုးတိုးတက်မှု လုပ်ငန်းစဉ်များ	အဆိုပြုသူ (အမျိုးသားများ/ အမျိုးသမီးများ/ အမျိုးသား+အမျိုးသမီး)	လူထုထုတ်ပြန်ပုံစံအတွက် အဆိုပြုသည့် ဦးစားပေးဆင့်အလိုက် ဖော်ပြပါ	စံနှုန်း	အကျိုးခံစားခွင့်ရရှိသူ
၀	၇၇	၇၇	၀	၇၇
၂	၇၉	၇၉	၂	၇၉
၃	စောလင်း	စောလင်း	၃	စောလင်း

၁၂။ ကျေးရွာအုပ်စုစီမံကိန်းလုပ်ငန်းခွဲရွေးချယ်ခြင်း(ပုံစံ-၄)

ပုံစံ ၈-၄ ကျေးရွာအုပ်စုစီမံကိန်းလုပ်ငန်းခွဲရွေးချယ်ခြင်းပုံစံ

လက်ညှိုးနှိုး : ကျေးရွာအုပ်စုစီမံကိန်းအဖွဲ့သည် အစည်းအဝေးတွင် ဤပုံစံအား လူထုစည်းရုံးစုစည်း / လက်ထောက်နည်းပညာမှန်တို့ဖြင့် အကျအညံ့ခြင်းပြင်ခဲ့ရာ ခြေညှိရွေးချယ်ခြင်း ကို အကျဉ်းချုပ်ဖော်ပြခြင်းဖြစ်ပြီး အကျဉ်းချုပ်ဖော်ပြခြင်းမရှိဘဲ အစည်းအဝေးတွင် အောက်ဖော်ပြပါအတိုင်း ဆုံးဖြတ်ထားသည်။ CF မှ အစုတ်အဝတ်များကို MIS သို့ တင်ပြရမည်။

ကျေးရွာအုပ်စုအမည် : မော်လမြိုင်မြို့

ရက်စွဲ : 11.3.16

ရွေးချယ်ထားသည့် ဝန်ထမ်း(၁) ဝန်ထမ်း(၂) ဝန်ထမ်း(၃) ဝန်ထမ်း(၄)

ရွေးချယ်ထားသည့် ဝန်ထမ်း(၁) ဝန်ထမ်း(၂) ကျေးရွာအုပ်စု : ၇၇၃-၂၅၀

ကျေးရွာအုပ်စုအမည်	မကွက်အမည် လှပ်ငယ်များ	အတိုင်းအတာ	ယဉ်ကျေးရေး အဖွဲ့အစည်းအမည်	အစိုးရအဖွဲ့အစည်းအမည်	ရွေးချယ်ထားသည့် ဝန်ထမ်း			စုစုပေါင်း
					ဝန်ထမ်း(၁)	ဝန်ထမ်း(၂)	ဝန်ထမ်း(၃)	
ကျေးရွာအုပ်စု	ကျေးရွာအုပ်စု	30 x 60'	၄၅	ဝန်ထမ်း ဝန်ထမ်း(၂) ဝန်ထမ်း(၃)	သိန်း ၁၀၀			
ကျေးရွာအုပ်စု	ကျေးရွာအုပ်စု	1100'	၆၅	ဝန်ထမ်း ဝန်ထမ်း(၂) ဝန်ထမ်း(၃)	၇၅ သိန်း			
ကျေးရွာအုပ်စု	ကျေးရွာအုပ်စု	60 x 24'	၄၂	ဝန်ထမ်း ဝန်ထမ်း(၂) ဝန်ထမ်း(၃)	၆၅ သိန်း			
ကျေးရွာအုပ်စု	ကျေးရွာအုပ်စု	2500'	၂၅၀	ဝန်ထမ်း ဝန်ထမ်း(၂) ဝန်ထမ်း(၃)	၅၅ သိန်း			
ကျေးရွာအုပ်စု	ကျေးရွာအုပ်စု	2500'	၂၅၀	ဝန်ထမ်း ဝန်ထမ်း(၂) ဝန်ထမ်း(၃)	သိန်း ၁၀၀			

ကျေးရွာအုပ်စု စီမံကိန်းအဖွဲ့ဝင်များ၏ ဝန်ထမ်း

အမည် : မော်လမြိုင်မြို့၊ လက်မှတ် : မော်လမြိုင်မြို့၊ ရက်စွဲ

ကျေးရွာအုပ်စုအမည်	မကွက်အမည် လှပ်ငယ်များ	အတိုင်းအတာ	ယဉ်ကျေးရေး အဖွဲ့အစည်းအမည်	အစိုးရအဖွဲ့အစည်းအမည်	ရွေးချယ်ထားသည့် ဝန်ထမ်း			စုစုပေါင်း
					ဝန်ထမ်း(၁)	ဝန်ထမ်း(၂)	ဝန်ထမ်း(၃)	
ကျေးရွာအုပ်စု	ကျေးရွာအုပ်စု	၆၅ x ၄၂'	၇၅	ဝန်ထမ်း ဝန်ထမ်း(၂) ဝန်ထမ်း(၃)	၇၅ သိန်း			



အစည်းအဝေးတက်ရောက်သူများ (ပုံစံ-၁၂)

Handwritten attendance sheet for a meeting. The sheet is divided into two sections, each featuring a drawing of a house with three people inside. The top section is titled 'အစည်းအဝေးတက်ရောက်သူများ' and the bottom section is titled 'အစည်းအဝေးတက်ရောက်သူများ'.

**Section 1 (Top):**

အစည်းအဝေးတက်ရောက်သူများ  
 အစည်းအဝေးအမျိုးအစား: ...  
 အစည်းအဝေးနေ့စွဲ: ...

အမှတ်	အမည်	အခြေအနေ	အခြေအနေ	အခြေအနေ
၁	...	✓	...	...
၂	...	✓	...	...
၃	...	✓	...	...
၄	...	✓	...	...
၅	...	✓	...	...
၆	...	✓	...	...
၇	...	✓	...	...
၈	...	✓	...	...
၉	...	✓	...	...
၁၀	...	✓	...	...
၁၁	...	✓	...	...
၁၂	...	✓	...	...
၁၃	...	✓	...	...
၁၄	...	✓	...	...
၁၅	...	✓	...	...

**Section 2 (Bottom):**

အစည်းအဝေးတက်ရောက်သူများ  
 အစည်းအဝေးအမျိုးအစား: ...  
 အစည်းအဝေးနေ့စွဲ: ...

အမှတ်	အမည်	အခြေအနေ	အခြေအနေ	အခြေအနေ
၁	...	✓	...	...
၂	...	✓	...	...
၃	...	✓	...	...
၄	...	✓	...	...
၅	...	✓	...	...
၆	...	✓	...	...
၇	...	✓	...	...
၈	...	✓	...	...
၉	...	✓	...	...
၁၀	...	✓	...	...
၁၁	...	✓	...	...
၁၂	...	✓	...	...
၁၃	...	✓	...	...
၁၄	...	✓	...	...
၁၅	...	✓	...	...

(6-၈၂-အစဉ်အဆက်ရက်များ (FORM PC 12))  
အုပ်စု ၉၉၂၀၅

ရက်စွဲ: ၇.၂.၂၀၁၆  
မြို့နယ်/တိုင်းဒေသကြီး-တရားကြီး: မြောက်-တောင်

စီမံကိန်းအမျိုးအစား: မြေပုံရေးဆွဲရေး

စဉ်	အမည်	စီမံကိန်းအမျိုးအစား		အခြေအနေ	အခြေအနေ	အခြေအနေ
		(က)	(ခ)			
၁	ဦးစိုးကျော်	✓		✓	✓	
၂	ဦးကျော်စွာ	✓		✓	✓	
၃	ဦးစိုးကျော်	✓		✓	✓	
၄	ဦးကျော်စွာ	✓		✓	✓	
၅	ဦးကျော်စွာ	✓		✓	✓	
၆	ဦးကျော်စွာ	✓		✓	✓	
၇	ဦးကျော်စွာ	✓		✓	✓	
၈	ဦးကျော်စွာ	✓		✓	✓	
၉	ဦးကျော်စွာ	✓		✓	✓	
၁၀	ဦးကျော်စွာ	✓		✓	✓	
၁၁	ဦးကျော်စွာ	✓		✓	✓	
၁၂	ဦးကျော်စွာ	✓		✓	✓	
၁၃	ဦးကျော်စွာ	✓		✓	✓	
၁၄	ဦးကျော်စွာ	✓		✓	✓	
၁၅	ဦးကျော်စွာ	✓		✓	✓	
၁၆	ဦးကျော်စွာ	✓		✓	✓	
၁၇	ဦးကျော်စွာ	✓		✓	✓	
၁၈	ဦးကျော်စွာ	✓		✓	✓	
၁၉	ဦးကျော်စွာ	✓		✓	✓	
၂၀	ဦးကျော်စွာ	✓		✓	✓	

ရက်စွဲ: ၇.၃.၂၀၁၆  
မြို့နယ်/တိုင်းဒေသကြီး-တရားကြီး: မြောက်-တောင်

စီမံကိန်းအမျိုးအစား: မြေပုံရေးဆွဲရေး

စဉ်	အမည်	စီမံကိန်းအမျိုးအစား		အခြေအနေ	အခြေအနေ	အခြေအနေ
		(က)	(ခ)			
၁	ဦးကျော်စွာ	✓		✓	✓	
၂	ဦးကျော်စွာ	✓		✓	✓	
၃	ဦးကျော်စွာ	✓		✓	✓	
၄	ဦးကျော်စွာ	✓		✓	✓	
၅	ဦးကျော်စွာ	✓		✓	✓	
၆	ဦးကျော်စွာ	✓		✓	✓	
၇	ဦးကျော်စွာ	✓		✓	✓	
၈	ဦးကျော်စွာ	✓		✓	✓	
၉	ဦးကျော်စွာ	✓		✓	✓	
၁၀	ဦးကျော်စွာ	✓		✓	✓	
၁၁	ဦးကျော်စွာ	✓		✓	✓	
၁၂	ဦးကျော်စွာ	✓		✓	✓	
၁၃	ဦးကျော်စွာ	✓		✓	✓	
၁၄	ဦးကျော်စွာ	✓		✓	✓	
၁၅	ဦးကျော်စွာ	✓		✓	✓	
၁၆	ဦးကျော်စွာ	✓		✓	✓	
၁၇	ဦးကျော်စွာ	✓		✓	✓	
၁၈	ဦးကျော်စွာ	✓		✓	✓	
၁၉	ဦးကျော်စွာ	✓		✓	✓	
၂၀	ဦးကျော်စွာ	✓		✓	✓	

(၉၆)

အစည်းအဝေးမှတ်တမ်း

အစည်းအဝေးမှတ်တမ်း

နေ့စွဲ - 8-3-2016

အစည်းအဝေးအခန်းအစား ထောင်မှူးလှစ်ဒါင်း။  
 ကျေးဇူးရှိရာအိမ်များမှ အဖွဲ့အဖွဲ့ကောင်းစွာဖြောင့်ဒါင်း။  
 လူထုစည်းရုံးရေးအဖွဲ့နှင့် လက်ထောက်နည်းပညာများမှ  
 ဖိတ်ခေါ်ခေါ်ကားများဖြောင့်ကြားဒါင်း။ လူထုစည်းရုံးရေးများ  
 မှ စီမံကိန်း၏ ဖိတ်ခေါ်ခေါ်ကားအကြောင်းအရာများဖြစ်သော  
 ဂုဏ်ဂြုဟ်ချက်များ၊ ငွေခံ အဓိကလက္ခဏာများ၊ စီမံကိန်း  
 အဆင်ပြေစေရေးများအား ကျေးဇူးလှူထုတ်မှ အလည်သဘောပေါက်  
 စေရန် ငှားယူပေးတင်ပြဒါင်း။ လူ့အဖွဲ့အစည်းများဖြစ်သော  
 PDA စာပေ ဖွဲ့စည်းအား ကျေးဇူးလှူထုတ်မှ ပူးပေါင်း၍ ဖွဲ့စည်း  
 ဒါင်း။ လက်နက်ကိုင်တပ်များအား စွေးချယ်မှုဖြင့်လုပ်ဒါင်း  
 ကျေးဇူးလှူထုတ်ခေါ် အခက်အခဲနှင့် မျှော်မှန်းချက်အား ဖော်ထုတ်  
 ဆွေးနွေးဒါင်း။ ဦးစားပေးလုပ်ငန်းစဉ်များအား စွေးချယ် ဆွေး  
 နွေးဒါင်း ကျေးဇူးစီမံကိန်းအထောက်အကူပြုကော်မတီကို  
 ကျေးဇူးလှူထုတ် အဖွဲ့အစည်း စွေးချယ်တင်မြှောက်ဒါင်း  
 ကော်မတီဝင်များအား မှတ်တမ်းတင် ဓာတ်ပုံရိုက်ဒါင်း။  
 ဖွဲ့စည်း၍ ကမ်းတိုက်အစည်းအဝေးအား အောင်မြင်စွာ  
 ဖွဲ့စည်းနိုင်ခဲ့ပါသည်။



ကဏ္ဍအလိုက်ဦးစားပေးလုပ်ငန်းများ

စဉ်	ဦးစားပေးလုပ်ငန်းများ
၁	ကျ
၂	ဦး
၃	ဆေးပေးဖို့
၄	ဆရာ / ပ. ဆက်သွယ်ရေး



