

ပြည်ထောင်စု သမ္မတ မြန်မာနိုင်ငံတော်အစိုးရ
စိုက်ပျိုးရေး၊ မွေးမြူရေးနှင့် ဆည်မြောင်းဝန်ကြီးဌာန
ကျေးလက်ဒေသဖွံ့ဖြိုးတိုးတက်ရေးဦးစီးဌာန
ဘီးလင်းမြို့နယ်



National Community Driven Development Project
လူထုဗဟိုပြုစီမံကိန်း

မာတိကာ

စဉ်	အကြောင်းအရာ	စာမျက်နှာ
၁။	မာတိကာ	၁
၂။	ဘီးလင်းမြို့နယ်မြေပုံ	၂
၃။	ကျေးရွာအုပ်စုမြေပုံ	၃
၄။	ကျေးရွာအခြေခံအချက်အလက်များ	၄-၅
၅။	လူထုပူးပေါင်းပါဝင်သော လူမှုဆန်းစစ်ခြင်းနှင့် အကဲဖြတ်ခြင်း လုပ်ငန်းစဉ် (PSA/PRA) အကျဉ်ချုပ်ဇယား	၆-၇
၆။	(က) လူမှုရေး အရင်းအမြစ်ပြုပြင်မှုနှင့် သုံးသပ်ချက် (ခ) ဥစ္စာဓန ကြွယ်ဝမှု ကျောင်း အဆင့်အတန်း သတ်မှတ်ခြင်းနှင့် အသက်မွေးဝမ်း ပြဇယားနှင့် သုံးသပ်ချက်များ	၈-၉ ၁၀-၁၁
	ဂ။ အရင်းအမြစ် ပိုင်ဆိုင်မှု သုံးသပ်ခြင်း	၁၂-၁၃
	ဃ။ ရာသီခွင်ပြ ပြက္ခဒိန်နှင့် သုံးသပ်ခြင်း	၁၄-၁၅
	င။ ပင့်ကူအိမ်သုံးသပ်ခြင်း	၁၆-၁၇
	စ။ ဗင်းကာချပ်	၁၈-၁၉
	ဆ။ အမျိုးသား/အမျိုးသမီး အခက်အခဲများ	၂၀-၂၁
	ဇ။ ပြဿနာသစ်ပင်ရေးဆွဲခြင်း	၂၂-၂၃
	ဈ။ ကျေးရွာမျှော်မှန်းချက် (အမျိုးသား/အမျိုးသမီး)	၂၄
၇။	ကော်မတီဝင်များရွေးချယ်ခြင်းနှင့် ကျေးရွာဖွံ့ဖြိုးရေးအစီအစဉ်ဆောင်ရွက်မှုမှတ်တမ်း ခါတ်ပုံများ	၂၅ ၂၆
၈။	ကော်မတီဝင်များစာရင်း	၂၆
	၉။ ကျေးရွာ အချက်အလက်ပုံစံ(၁)	၂၇
	၁၀။ စီမံကိန်း အချိန်စက်ဝန်းအချိန်ဇယား (ပုံစံ ၂)	၂၈
	၁၁။ ကျေးရွာဖွံ့ဖြိုးရေးဦးစားပေးအစီအစဉ် (ပုံစံ ၃)	၂၉
	၁၂။ ကျေးရွာအုပ်စု စီမံကိန်းလုပ်ငန်းခွဲရွေးချယ်ခြင်း (ပုံစံ ၄)	၃၀
	၁၃။ အစည်းအဝေးတက်ရောက်သူများစာရင်း (ပုံစံ ၁၂)	၃၁-၃၂
	၁၄။ အစည်းအဝေးမှတ်တမ်းများ	၃၃
	၁၅။ ကဏ္ဍအလိုက် အခက်အခဲမှတ်တမ်း	၃၄
	၁၆။ ကျေးရွာဖွံ့ဖြိုးရေးစီမံချက်အရည်အသွေးထိန်းချုပ်မှု (Checklist For VDP)	၃၅

ဘီးလင်းမြို့နယ် အခြေပြမြေပုံ

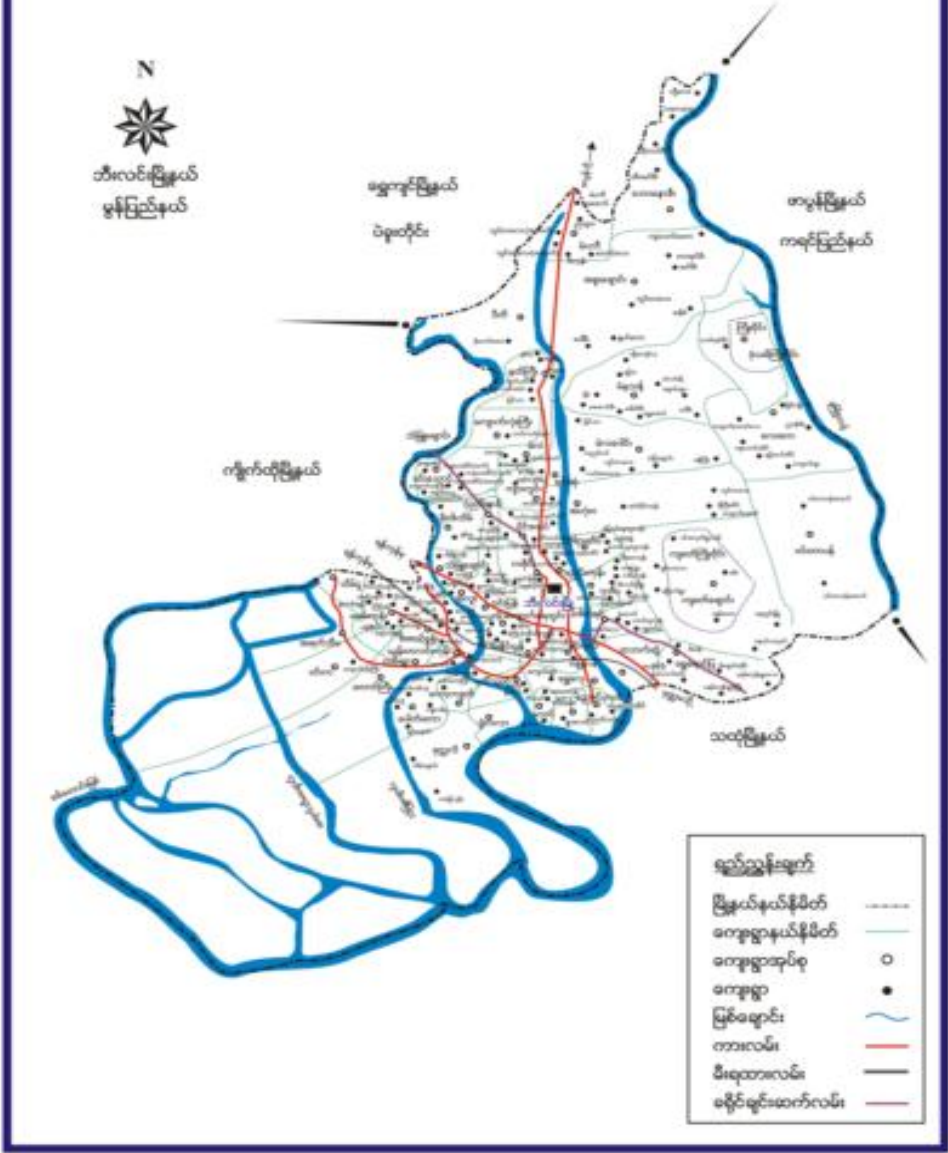

ကျေးရွာအုပ်စုပြမြေပုံ

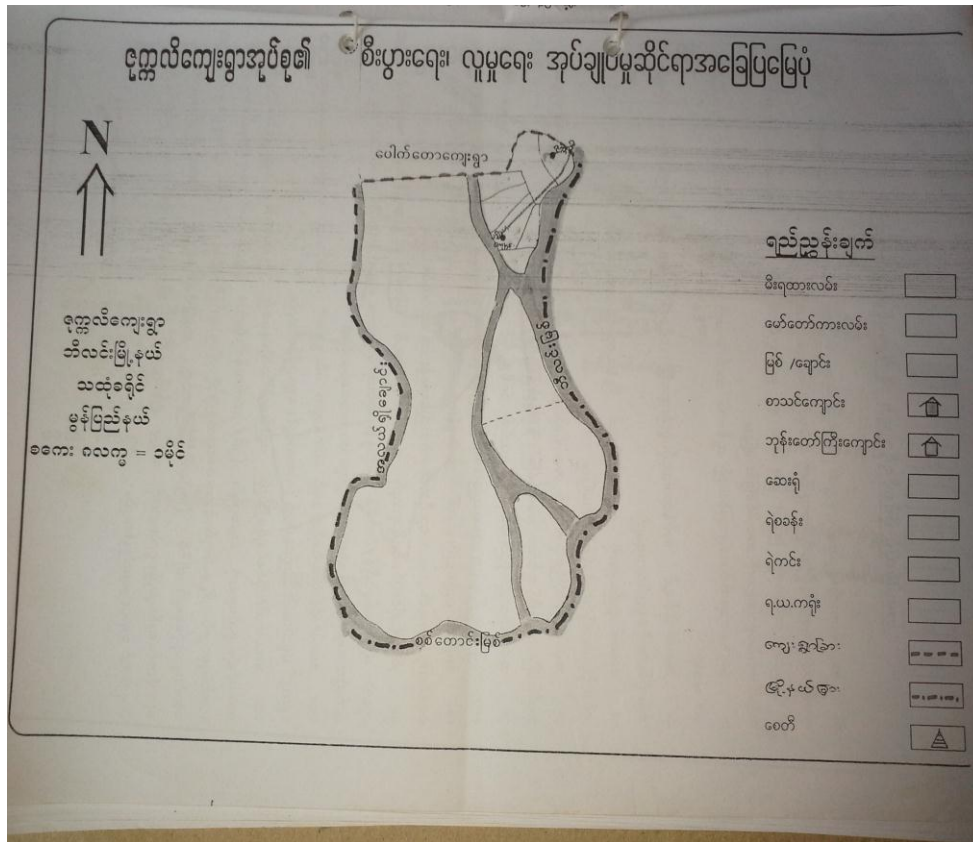

၃။ဇုန်ကွယ် အုပ်စုတွင် ပါဝင်သော ကျေးရွာများစာရင်း

- ၁။ ဇုန်ကွယ်ကျေးရွာ
- ၂။ သိမ်းချောင်းကျေးရွာ
- ၃။ ဝှံသောင်ကျေးရွာ
- ၄။ သပြေကုန်းကျေးရွာ
- ၅။ ရှမ်းကျောင်းကျေးရွာ
- ၆။ အောင်ဖေကျေးရွာ
- ၇။ ကျွန်းသာယာကျေးရွာ

၄။ ကျေးရွာ အခြေခံအချက်အလက်များ

ကျေးရွာအတွင်းရှိ စုစုပေါင်းအိမ်ထောင်စုနှင့် လူဦးရေ

အိမ်ထောင်စု	ကျား	မ	စုစုပေါင်း
၉၀	၄၄၅	၄၄၀	၈၈၅

လူနည်းစု၊လူမျိုးစု အိမ်ထောင်စု

အမျိုးအစား	အိမ်ထောင်စု	ကျား	မ	စုစုပေါင်း
မွန်	၇၉			
ဗမာ	၇၉			
လူမျိုးစုရော				

ထိခိုက်လွယ် အိမ်ထောင်စု

ထိခိုက်လွယ်အုပ်စု	အိမ်ထောင်စု	ကျား	မ	စုစုပေါင်း
သက်ကြီးရွယ်အို				
အမျိုးသမီးဦးဆောင်				
မသန်စွမ်း				
မြေယာမဲ့				

ကျေးရွာရှိ အခြေခံအဆောက်အအုံများ

ပညာရေး	ခြံစံပါ	ကျန်းမာရေး	ခြံစံပါ	ဘာသာရေး	ခြံစံပါ
အထက်တန်းကျောင်း		ဆေးရုံ		ဘုရား/စေတီ	
အလယ်တန်းကျောင်း		ကျန်းမာရေးဌာန		ဘုန်းကြီးကျောင်း	✓
မူလတန်းကျောင်း	✓	ကျန်းမာရေးဌာနခွဲ		ဟိန္ဒူဘုရားကျောင်း	
မူကြိုကျောင်း		ဆေးခန်း		ခရစ်ယာန်ဘုရားကျောင်း	
အခြား		အခြား		ဗလီ	
မှတ်ချက်		မှတ်ချက်		မှတ်ချက်	

အဓိကစီးပွားရေးလုပ်ငန်းများ

စိုက်ပျိုးရေး	မွေးမြူရေး	အသေးစားစီးပွားရေးလုပ်ငန်းများ	အခြား

--	--	--	--

ကျေးရွာအတွင်း အဓိကပိုင်ဆိုင်မှုများ

ကျေးရွာပိုင်ဆိုင်မှုများ	စိုက်ပျိုးရေး	စားကျက်မြေ	သစ်တောမြေ	သဲ/ကျောက်ရရှိမှု	ရေတွင်း/ရေကန်	စက်ရေတွင်း
အရေအတွက်						
ကျေးရွာပိုင်ဆိုင်မှုများ						
အရေအတွက်						

ကျေးရွာအတွင်း အခြားပိုင်ဆိုင်မှုများ

ကျေးရွာပိုင်ဆိုင်မှုများ	ရေတင်စက်	ထွန်	ထယ်	ကျွဲ	နွား	အခြား
အရေအတွက်						
ကျေးရွာပိုင်ဆိုင်မှုများ						
အရေအတွက်						

အခြားကျေးရွာရှိ အသုံးပြုနိုင်သော အရင်းအမြစ်/အချက်အလက်များ

အရင်းအမြစ်	ဆေးခန်း	မူလတန်းကျောင်း	ဈေး	ကျွမ်းကျင်လုပ်သား	လုပ်သား	မြေတူးစက်	လမ်းကြိတ်စက်
အရေအတွက်							

၅။ လူထုပူးပေါင်းပါဝင်သော လူမှုဆန်းစစ်ခြင်းနှင့် အကဲဖြတ်ခြင်း လုပ်ငန်းစဉ် (PSA/PRA) အကျဉ်ချုပ်ဖော်ပြချက်

စဉ်	အကြောင်းအရာ	ဇယား	ဦးတည်အုပ်စု	တက်ရောက်သူ			အဓိကဆွေးနွေးချက်များ
				ကျား	မ	ပေါင်း	
၁	လူမှုစီးပွားအဆင့်သတ်မှတ်ခြင်း (Wealth Ranking)	၃၀.၃.၂၀၁၆	ချမ်းသာအလယ်အလတ်၊ နွမ်းပါး၊ အလွန်နွမ်းပါးအုပ်စုများ	၉၅	၅၀	၁၄၅	ကျေးရွာလူမှုစီးပွား အုပ်စုများ ခွဲခြားသတ်မှတ်နိုင်ရေး အတွက် အခြေခံစံနှုန်းများသတ်မှတ်ခြင်း၊ ကျေးရွာသား များနှင့် အများ သဘောတူ ခွဲခြားသတ်မှတ်ခြင်း
၂	ရာသီခွင်ပြပြက္ခဒိန် (Seasonal Calendar)	၃၀.၃.၂၀၁၆	ကော်မတီဝင် (အမျိုးသမီး၊ အမျိုးသားများ)	၅	၈၂	၈၇	ရာသီဥတု၊ စိုက်ပျိုးသီးနှံများ၊ လယ်ယာလုပ်ငန်းများ၊ နေ့စား လုပ်ငန်းများ၊ မွေးမြူရေးလုပ်ငန်းများ၊ ဝမ်းစာ ဖူလုံမှုနှင့် ပွဲတော်များ
၃	ကျေးရွာလူမှုရေး ပြသယံဇာတ မြေပုံ (Social map/resource map)	၃၀.၃.၂၀၁၆	ရပ်မိရပ်ဖ ကော်မတီဝင်များ	၂၀	၂၀	၄၀	အိမ်အမျိုးအစားများ၊ အခြေခံအဆောက်အအုံများ၊ လမ်းပန်းဆက်သွယ်ရေးအခြေအနေ၊ လယ်ယာမြေများ၊ မြစ်ချောင်းများ၊ ရေတွင်း၊ ရေကန်များ၊ သစ်တောများ
	ပြဿနာသစ်ပင် (Problem tree)	၃၀.၃.၂၀၁၆	အမျိုးသားများ၊ ကော်မတီဝင်များ	၁၀၀		၁၀၀	ဆွေးနွေးထားသော အခြေခံအဆောက်အအုံများ၊ အသက်မွေး ဝမ်းကျောင်းလုပ်ငန်းများ နှင့် ပညာရေး၊ ကျန်းမာရေး
၅	ပြဿနာသစ်ပင် (Problem tree)	၃၀.၃.၂၀၁၆	အမျိုးသမီးများ	၁၄		၁၄	ဆွေးနွေးထားသော အခြေခံအဆောက်အအုံများ၊ အသက်မွေးဝမ်းကျောင်းလုပ်ငန်းများ
၆	ကျေးရွာ၏ (၄)နှစ်စာဦးစားပေးအစီအစဉ်ပြဇယား	၃၀.၃.၂၀၁၆	အမျိုးသားအုပ်စု၊ အမျိုးသမီးအုပ်စု၊ လူငယ်အုပ်စု၊ ရပ်မိရပ်ဖအုပ်စု	၃၂	၂၅	၅၇	အကျိုးပြုပြီး ရေအကျိုးခံစားခွင့်နှင့် အဓိက လိုအပ်ချက်များ အပေါ်မူတည်၍ ဆုံးဖြတ်သည်။
၇	အဖွဲ့အစည်းချိတ်ဆက်ပုံ (Venn Diagram)	၃၀.၃.၂၀၁၆	ရပ်မိရပ်ဖများ၊ အမျိုးသမီးအုပ်စု	၉	၂၀	၂၉	ကျေးရွာအတွင်းရှိ အဖွဲ့အစည်းများ မည်သည့်အတွက် မည်သည့်အဖွဲ့အစည်းများ ချိတ်ဆက်လုပ်ကိုင်မှု
၈	ပင့်ကူအိမ်ကွန်ယက် (Spider Web)	၃၀.၃.၂၀၁၆	အမျိုးသားများနှင့် အမျိုးသမီးများ	၅	၈၃	၈၈	အမျိုးသားများနှင့် အမျိုးသမီးများ တန်းတူ အခွင့်အရေးများ ရရှိမှုနှင့် မရရှိသည့် အကြောင်းအရင်းများ

၉	ပြဿနာအခွင့်အရေး၊ လက်ရှိအခြေအနေနှင့် ပြောင်းလဲမှု ညွှန်းကိန်းများ	၃၀.၃.၂၀၁၆	ကျေးရွာလူထု	၂၃	၃၀	၅၃	ပြဿနာအခွင့်အရေး၊ လက်ရှိအခြေအနေကို သိရှိနိုင်ရန်နှင့် ပြောင်းလဲမှု ညွှန်းကိန်းများ
---	--	-----------	-------------	----	----	----	---

ခ။ဥစ္စာနေ ကြွယ်ဝမှု အဆင့်အတန်း သတ်မှတ်ခြင်းနှင့် အသက်မွေးဝမ်းကျောင်းပြဇယား
 ကျေးရွာ-ဇုတ္တလီ

အုပ်စု -ဇုတ္တလီ

နေ့စွဲ- ၃၀ .၃.၁၆

ဥစ္စာနေ ကြွယ်ဝမှု အဆင့်အတန်း သတ်မှတ်ခြင်းနှင့် အသက်မွေးဝမ်းကျောင်းပြဇယား

ကျေးရွာ - ဇုတ္တလီ
 အုပ်စု - ဇုတ္တလီ

မြို့နယ် - ဘီလင်း
 ရက်စွဲ - ၃၀ .၃ .၂၀၁၆

အမျိုးအစား	ပိုင်ဆိုင်မှု	အသက်မွေးဝမ်းကျောင်း	ခွဲစိတ်ထားမှု
မြေယာ	လယ်ယာ ၆၀၊ ဘီလင်း၊ ကွန်ရက်/အိမ်ကပ်	ပျို/အေး (တရား) ဧည့်သည်	၃၀
အလုပ်အကိုင်	လယ်၊ ဘီလင်း၊ အိမ်ကပ်	အေးဇော် + လယ် အေးမြ၊ အေး (တရား)	၄၀
မမြေယာ	ဘီလင်း	တု.စာ + အလုပ်	၁၀၀

ပါဝင်အောင်မြင်သူ ကျား ၃ ဦး ၂၀-၅၀ ဦး
 နေရာပေါင်း - ၂၆ ဦး

ဦးဆောင်အောင်မြင်သူ ဇော်ကုန်းကျော်
 မှတ်တမ်းတင်သူ ဦးကျော်ဇော်

သုံးသပ်ချက်

ဥက္ကဋ္ဌကြွယ်ဝမှုဒဿနိကသမဂ္ဂအဖွဲ့ဝင်များနှင့်အသက်မွေးဝမ်းကျောင်းဝင်များအသုံးပြု
သူက

ကျေးဇူး - စုတ္တဝါ

မြို့နယ် - သီပေါ

စုဒ္ဓါရုံ - စုတ္တဝါ

ရက်စွဲ - ၃၀.၇.၂၀၁၆

ဧည့်သည်တော် သီပေါမြို့နယ် စုတ္တဝါကျေးဇူးစုဒ္ဓါရုံစုတ္တဝါကျေးဇူး
အိမ်ထောင်ရေး နှုတ်ဆိုခြင်းသည် လယ်ယာလုပ်ငန်းနှင့် ကျေးလက်စိုက်ပျိုးရေး ဖွံ့ဖြိုးတိုးတက်ရေး
လုပ်ငန်းများကို အားပေးထောက်ခံပေးရန်အတွက် အသက်မွေးဝမ်းကျောင်း မြေပိုင်ဆိုင်
ရှင်လုပ်ငန်းများနှင့် အိမ်ထောင်ရေးအဖွဲ့ဝင်များ၏ အကျိုးအမြတ်များကို ထောက်ပံ့ပေးရန်
အဖွဲ့ဝင်များ၏ အကျိုးအမြတ်များကို လယ်ယာ ၂၀၀၀၀၀ကျပ်အထိအကျိုးအမြတ်ပေးရန်
သည် ကား (၁) စီး ပို့ဆောင်ပေးရန်အတွက် အသက်မွေးဝမ်းကျောင်းလုပ်ငန်း အဖွဲ့ဝင်များနှင့်
အဖွဲ့ဝင်များအကြားတွင် ရာသီစာအဖွဲ့ဝင်များအားလုံးပါဝင်သည်။

အလယ်အလတ် ဖိတ်ခေါ်မှုများနှင့် အိမ်ထောင်ရေးအဖွဲ့ဝင်များ၏ အကျိုးအမြတ်များကို
အဖွဲ့ဝင်များ၏ အကျိုးအမြတ်များကို လယ်ယာ ၂၀၀၀၀ကျပ်အထိအကျိုးအမြတ်ပေးရန်
လယ်လုပ်ငန်းနှင့် ကျေးလက်လုပ်ငန်းများကို အသက်မွေးဝမ်းကျောင်းလုပ်ငန်းအဖွဲ့ဝင်များပါ

မိမိလုပ်ဆောင်ထားသော စုဒ္ဓါရုံများမှာ အိမ်ထောင်ရေးအဖွဲ့ဝင်များ ဝါးအိမ်၊ ဂျုံတိုင်းအိမ်၊ ထရက်၊
မိက်၊ မက်ကား အိမ်များအားဖြင့်ဖြစ်ပါသည်။ အဖွဲ့ဝင်များ၏ အကျိုးအမြတ်ပေးရန်အတွက်
ကျေးဇူး၊ အကျိုးအမြတ်ပေးရန်များကိုသာ အသက်မွေးဝမ်းကျောင်းဖြင့်ဖြစ်ပါသည်။

၈။ အရင်းအမြစ် ပိုင်ဆိုင်မှု သုံးသပ်ခြင်း

ကျေးရွာ-ဇုက္ကလိ

အုပ်စု -ဇုက္ကလိ

နေ့စွဲ- ၃၀ .၃.၁၆

အရင်းအမြစ်များ စာပေါ်တွင် ဆိုင်ရာ အသုံးပြုနိုင်မှု

ကျေးရွာ - ဇုက္ကလိ
အုပ်စု - ဇုက္ကလိ

မြို့နယ် - ဘီးလင်း
ရက်စွဲ - ၃၀-၃-၂၀၁၆

ကျား	မ	ကျား + မ
လယ်	ပဲခူး	ပဲခူး
ပဲခူး	ပဲခိုက်	ပဲခိုက်
ပဲခိုက်	လယ်	လယ်
မွေးဖွားရေး	ကျေးတောင်	ကျေးတောင်
ကလေးစားရေး	မွေးဖွားရေး	မွေးဖွားရေး
ကျေးတောင်	ကလေးစားရေး	ကလေးစားရေး
	ကျေးတောင်	ကျေးတောင်

ပါဝင်ဆွေးနွေးသူ ကျား - ၅ ဦး၊ မ - ၅ ဦး
အစည်းအဝေး - ၁၅ ဦး

ဦးဆောင်ဆွေးနွေးသူ - ဟန်မင်းစော
မှတ်တမ်းတင်သူ - ဟန်မင်းစော

သုံးသပ်ချက်

အဂ္ဂဇာတိပုဂ္ဂိုလ်များသတ်ချက်

ကျေးဇူး - ဇနီး

မြို့နယ် - ဘီးလင်း

အုပ်စု - ဇနီး

ရက်စွဲ - ၃၀.၃.၂၀၁၆

မွန်ပြည်နယ် ဘီးလင်းမြို့နယ် ဇနီးကျေးဇူးအုပ်စု ဇနီးကျေးဇူးတွင်
လယ်လုပ်ငန်း၊ ကျွေးမွေးရေးနှင့် ကျေးဇူးကုန်လုပ်ငန်း ကုန်အလတ် အဂ္ဂဇာတိများ ဖွဲ့စည်း
သည်။

အမျိုးသားနှင့် အမျိုးသမီးများသည် အဂ္ဂဇာတိအသုံးပြုရန် စီမံခန့်ခွဲရန်အတွက်
နှင့် ကျေးဇူးကုန်လုပ်ငန်း အသုံးပြုရန်အတွက် အဂ္ဂဇာတိများ ခွင့်ပြု
အမျိုးသားများက ပိုမိုအသုံးပြုပါသည်။ သို့သော် အဂ္ဂဇာတိများကို ကုန်အလတ်အသုံးပြု
ကြပါသည်။

ကျေးရွာ- ဇူလိုင်

အုပ်စု -ဇူလိုင်

နေ့စွဲ- ၃၀ .၃.၁၆

ရာဇီရိုက်ပုံစံအား

အမျိုးအစား	ပုံစံ ၁	ပုံစံ ၂	ပုံစံ ၃	ပုံစံ ၄	ပုံစံ ၅	ပုံစံ ၆	ပုံစံ ၇	ပုံစံ ၈	ပုံစံ ၉	ပုံစံ ၁၀	ပုံစံ ၁၁	ပုံစံ ၁၂
ရာဇီရိုက်ပုံ												
လက်	-	-	ခရိုင်	ခရိုင်	ခရိုင်	ခရိုင်	ခရိုင်	ခရိုင်	ခရိုင်	ခရိုင်	ခရိုင်	-
ပုံ	-	-	-	-	-	-	-	ခရိုင်	ခရိုင်	ခရိုင်	ခရိုင်	ခရိုင်
ပုံစံ	ထောင်စု	-	-	ဝါဒီထောင်စု	-	-	ပုဒ်ပုဒ်	ထောင်စု	-	ပုဒ်ပုဒ်	-	-
ပွားစု	ပွားစု	ပွားစု	ပွားစု	ပွားစု	ပွားစု	ပွားစု	ပွားစု	ပွားစု	ပွားစု	ပွားစု	ပွားစု	ပွားစု
ပွားစု	ပွားစု	ပွားစု	ပွားစု	ပွားစု	ပွားစု	ပွားစု	ပွားစု	ပွားစု	ပွားစု	ပွားစု	ပွားစု	ပွားစု

ပါဝင်ပေးပို့သူ- ၁၃ ကျား ၅ မ-၈၅
 စုစုပေါင်း - ၈၅

ပို့ဆောင်ပေးသူ- ပုဒ်ပုဒ်
 မတ်တပ်ကပ်သူ- ပုဒ်ပုဒ်

သုံးသပ်ချက်

ကျေးရွာ-ဇုတ္တလီ

အုပ်စု -ဇုတ္တလီ

နေ့စွဲ- ၃၀ .၃.၁၆

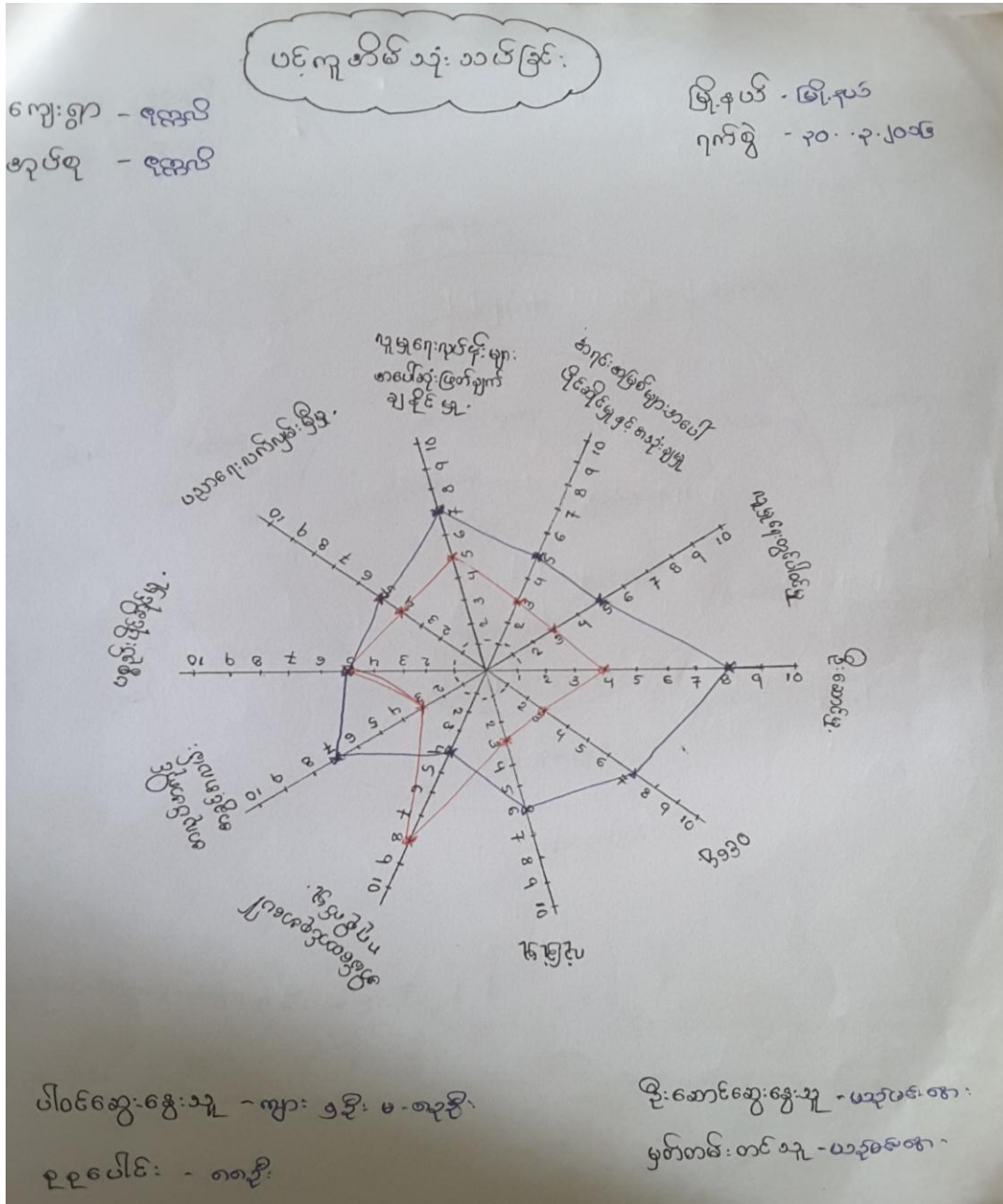

သုံးသပ်ချက်

မင်းကားချစ် - သုံးသပ်ချက်
ပျားရွာ - ဇူလိုင်
ညောင် - ဇူလိုင်

မြို့နယ် - ဘီစီ
ရက်စွဲ - ၀.၇.၂၀၀၆

ဖွဲ့စည်းပုံ ဘီ.လင်းမြို့နယ် ဇူလိုင်ကျေးရွာအုပ်စု ဇူလိုင် ကျေးရွာတွင်
ဆောင်ရွက်ပုံကိုရေးသား ဖွဲ့စည်းပုံများ ဖွဲ့စည်းပါသည်။

အမျိုးသား အမျိုးသမီးအဖွဲ့နှင့် ဌာနကြီး ရုပ်ပုံ ရုပ်ပုံ အဖွဲ့အစည်းများ

သာကျေးရွာတွင်ရှိ

ကျန်ဆေးအဖွဲ့အစည်းများဝေခွဲ ဆက်လက်ရေးအဖွဲ့အစည်း

သစ်ကျေးရွာကျေးအဖွဲ့၊ ဆေးရုံး၊ ရဲစခန်း၊ အသက်ကျောင်းများနှင့် အချစ်အမြင်

ချိတ်ဆက်မှု အသက်ကျောင်းအဖွဲ့ကြီး လိုအပ်သလို ဖွဲ့စည်းဆောင်ရွက်မှုများပါဝင်ပါသည်။
ဝေခွဲပါသည်။

ကျေးရွာအဖွဲ့ အဖွဲ့အစည်းများဖြစ်သည့် မြို့နယ်အုပ်ချုပ်ရေးအဖွဲ့၊

နှင့်ချိတ်ဆက်မှုအားလုံးပါဝင်ပါသည်။ မြို့နယ် ကျန်းမာရေး၊ ပညာရေး၊ ရဲစခန်း၊

ပဝေခွဲရုံး စဉ်းစားဆောင်ရွက်ပါသည်။ ချိတ်ဆက်မှုများပါဝင်ပါသည်။

ဆ။အမျိုးသား/အမျိုးသမီး အခက်အခဲများ

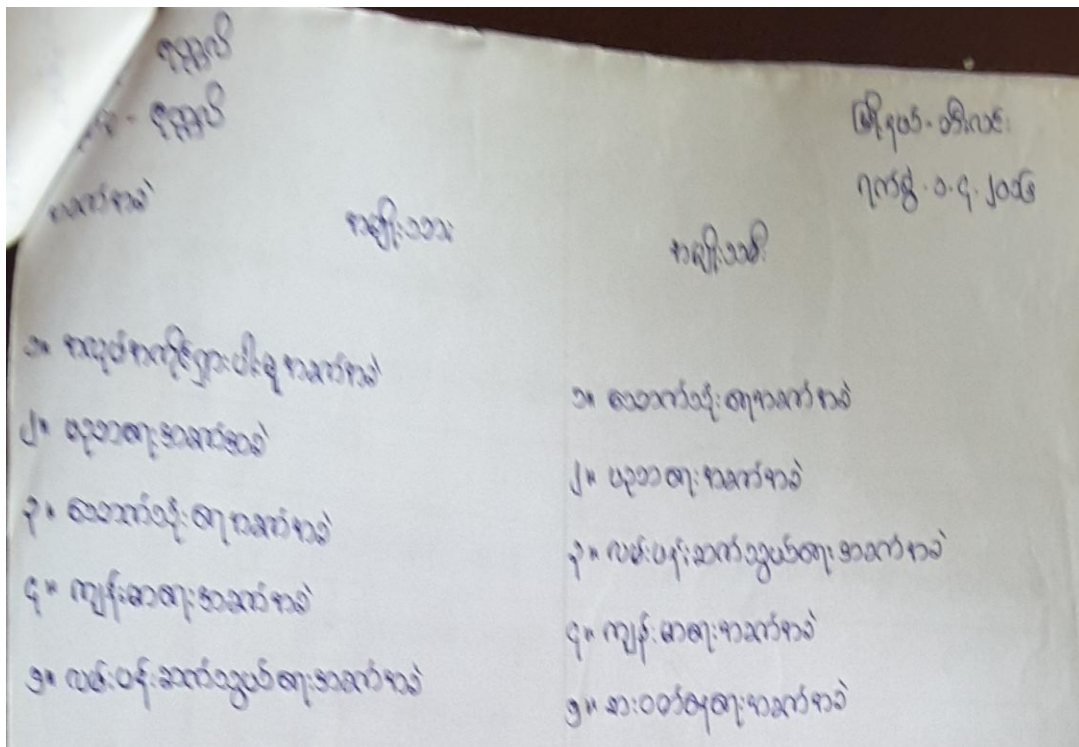

၈။ပြဿနာသစ်ပင် (Problem Tree) ရေးဆွဲခြင်း

အမျိုးသားအဖွဲ့မှပြဿနာသစ်ပင်ရေးဆွဲခြင်း

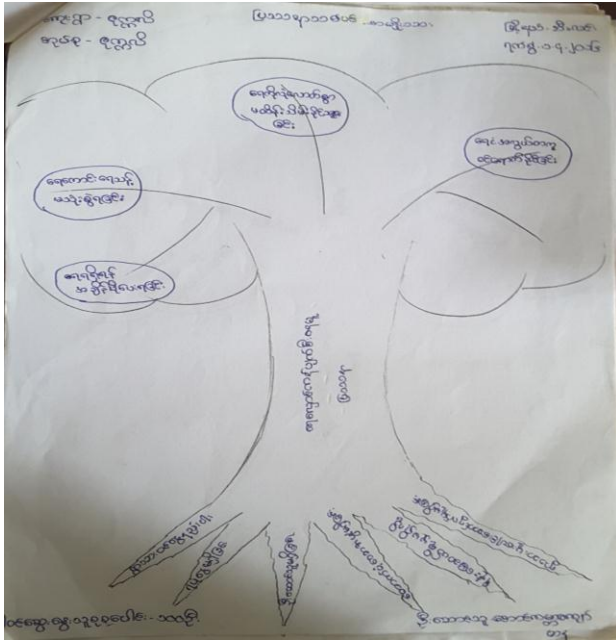

အကြောင်းရင်းများ

- မိသားစု စားဝတ်နေရေး မဖူလုံခြင်း
- ကျန်းမာရေးမကောင်းခြင်း
- အားကစားလိုက်စားမှုမရှိခြင်း
- စာသင်ကျောင်းမကောင်းခြင်း

အကျိုးဆက်များ

- ပညာတတ်ဦးရေနည်းပါးခြင်း
- အလုပ်အကိုင်အခွင့်အလမ်းနည်းပါးခြင်း
-
-
- အမျိုးသမီးအဖွဲ့မှ ပြဿနာသစ်ပင်ရေးဆွဲခြင်း

မြော်မြော်ချက်

၁။ ဆင်ရည်အင်္ဂါနှင့်အမွှေးနယ်စားများတို့တတ်လာမည်။

၂။ ယုဒဘာတတ်များ၏များလာမည်။

၃။ ဆောက်သုံးကျလုံစောက်ခွဲကျပြီဟုမည်။

၄။ ကျွန်ုပ်၏ကျေးတို့တတ်ကောင်းမွန်လာမည်။

၅။ ငါ၏ဝန်ဆောင်သွယ်ကျကောင်းမွန်လာမည်။

၁။ ဆောက်သုံးကျလုံစောက်ခွဲကျပြီဟုမည်။

၂။ ယုဒဘာတတ်များ၏များလာမည်။

၃။ ငါ၏ဝန်ဆောင်သွယ်ကျကောင်းမွန်လာမည်။

၄။ ကျွန်ုပ်၏ကျေးကောင်းမွန်လာမည်။

၅။ ဆင်တတ်ကျေးကောင်းမွန်လာမည်။

မြော်မြော်ချက် ၃:၀၀pm

ကျေး-မြေနှင့်တိုက်ဟန်

ဆောက်သုံးကျလုံစောက်မည်။

ယုဒဘာတတ်များ များပြားလာမည်။

ငါ၏ဝန်ဆောင်သွယ်ကျကောင်းမွန်လာမည်။

ကျွန်ုပ်၏ကျေးကောင်းမွန်လာမည်။

ကျွန်ုပ်၏ကျေးတို့တတ်လာမည်။

မ-မြေပင်စားအား

ဆောက်သုံးကျလုံစောက်မည်။

ငါ၏ဝန်ဆောင်သွယ်ကျကောင်းမွန်လာမည်။

ယုဒဘာတတ်များ များပြားလာမည်။

ကျွန်ုပ်၏ကျေးတို့တတ်လာမည်။

ကျွန်ုပ်၏ကျေးကောင်းမွန်လာမည်။

၇။ကော်မတီဝင်များရွေးချယ်ခြင်းနှင့်ကျေးရွာဖွံ့ဖြိုးရေးအစီအစဉ်ဆောင်ရွက်မှုမှတ်တမ်းခါတ်ပုံများ



၈။ ကော်မတီဝင်များစာရင်း

ကျေးရွာ- ဇုတ္တလိ

ကျေးရွာအုပ်စု- ဇုတ္တလိ ဘီးလင်းမြို့နယ်

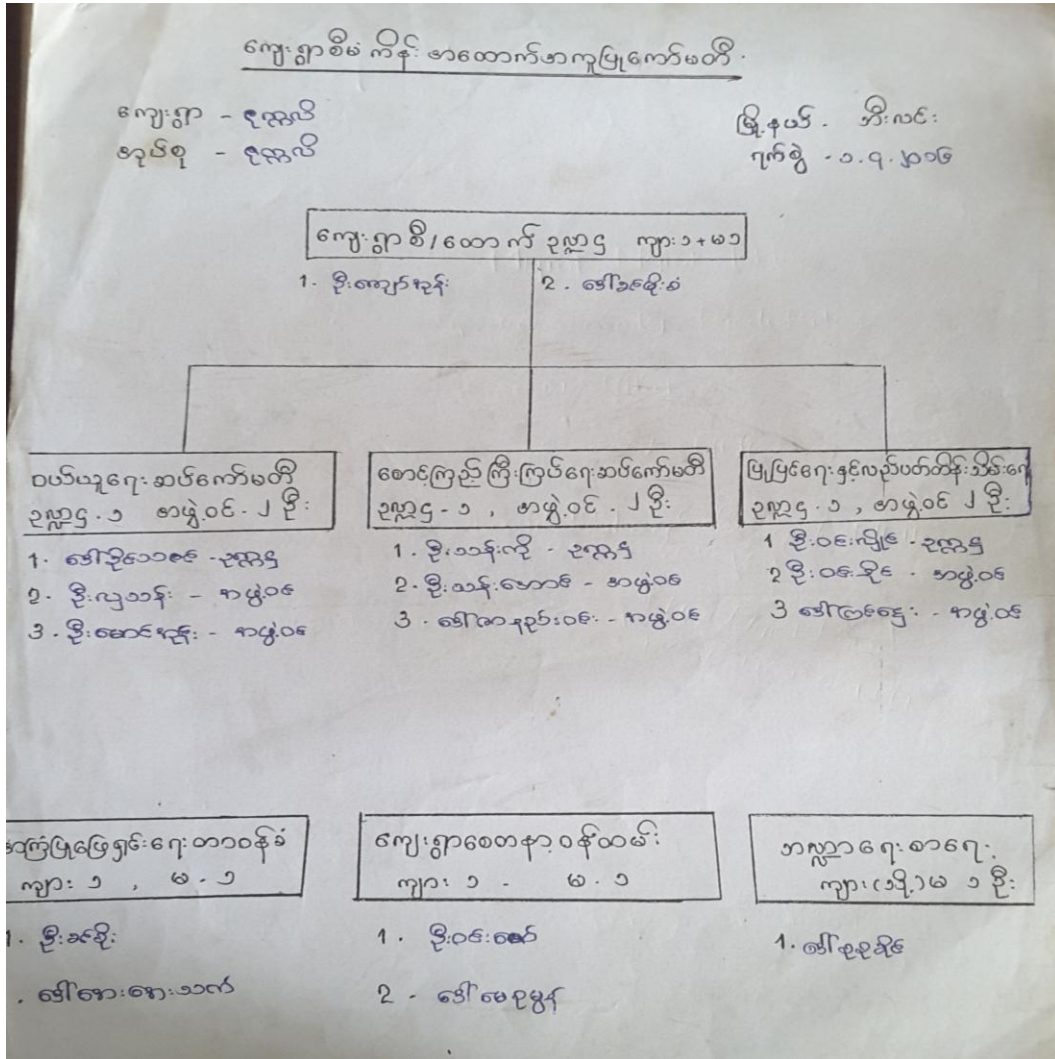

၁၀။စီမံကိန်း အချိန်စက်ဝန်းအချိန်ဇယားပုံစံ(၂)

လူထုပညာပြုစီမံကိန်းစီမံကိန်းဇယား

ပုံစံ ၁-၂ - စီမံကိန်းအချိန်ဇယား (PC2)

လမ်းညွှန်ချက်ထုတ်ဝေရန်နှင့်လူထုပညာပြုစီမံကိန်းအချိန်ဇယားပြင်ဆင်ရေးအဖွဲ့ဝင်များအားလက်မှတ်ထိုးရန်အတွက် ဝန်ထမ်းများ၏ လက်မှတ်ထိုးရန်အတွက် ဝန်ထမ်းများ၏ လက်မှတ်ထိုးရန်အတွက် ဝန်ထမ်းများ၏ လက်မှတ်ထိုးရန်အတွက်

အောက်ဖော်ပြပါစီမံကိန်းအချိန်ဇယားကို အတည်ပြုရန်အတွက် ဝန်ထမ်းများ၏ လက်မှတ်ထိုးရန်အတွက် ဝန်ထမ်းများ၏ လက်မှတ်ထိုးရန်အတွက် ဝန်ထမ်းများ၏ လက်မှတ်ထိုးရန်အတွက်

၀၄.၆ ၂၆.၅.၂၀၁၉

ဝန်ထမ်းအချိန်ဇယား (၁) ဝန်ထမ်း(၅) ဝန်ထမ်း(၂) ဝန်ထမ်း(၃)
 ဝန်ထမ်း(၄)

ပြည်နယ်တိုင်း၊ ဖွဲ့စည်းပုံ၊ ဝန်ထမ်းအချိန်ဇယား၊ ဝန်ထမ်းအချိန်ဇယား၊ ဝန်ထမ်းအချိန်ဇယား၊ ဝန်ထမ်းအချိန်ဇယား

စီမံကိန်းအချိန်ဇယားအမျိုးအမည်	၀၄.၆		အချိန်ဇယားအချိန်ဇယားအချိန်ဇယား			
	စတင်သည့်နေ့	ပြီးဆုံးသည့်နေ့	အချိန်ဇယားအချိန်ဇယား	အချိန်ဇယားအချိန်ဇယား	အချိန်ဇယားအချိန်ဇယား	လူထုပညာပြုစီမံကိန်းအချိန်ဇယား
၁. ဝန်ထမ်းအချိန်ဇယား	၁၄.၂.၀၁၉	၁၄.၂.၀၁၉	၀၈ ဦး	၂၀ ဦး	၁၀၀ ဦး	၃ ၈၇၆ ၂၅ ၆၈၁
၂. ဝန်ထမ်းအချိန်ဇယား	၁၄.၂.၀၁၉	၁၄.၂.၀၁၉	၇၃ ဦး	၇၆ ဦး	၁၀၀၇ ဦး	၃ ၈၇၆ ၂၅ ၆၈၁
၃. ဝန်ထမ်းအချိန်ဇယား	၂၆.၅.၂၀၁၉	၂၆.၅.၂၀၁၉	၁၆ ဦး	၁၆ ဦး	၁၆ ဦး	၂ ၆၆ ၂၅ ၆၈၁
၄. ဝန်ထမ်းအချိန်ဇယား						
၅. ဝန်ထမ်းအချိန်ဇယား						
၆. စီမံကိန်းအချိန်ဇယား	၀၄	၀၄	၀၄	၀၄	၀၄	၀၄

၁၂။ကျေးရွာအုပ်စု စီမံကိန်းလုပ်ငန်းခွဲရွေးချယ်ခြင်း(ပုံစံ ၄)

လှိုင်စက်မှုဇုန်စီမံကိန်းကော်မတီ

ပုံစံ ၄-ကျေးရွာအုပ်စုစီမံကိန်းလုပ်ငန်းခွဲရွေးချယ်ခြင်း

ကျေးရွာအုပ်စု	အကျယ်အဝန်း	အမျိုးအမည်	အကျိုးအမြတ်	အခြားအကျိုး	အခြားအကျိုး	အခြားအကျိုး	အခြားအကျိုး
ကျေးရွာအုပ်စု	ကျေးရွာအုပ်စု	ကျေးရွာအုပ်စု	ကျေးရွာအုပ်စု	ကျေးရွာအုပ်စု	ကျေးရွာအုပ်စု	ကျေးရွာအုပ်စု	ကျေးရွာအုပ်စု

လှိုင်စက်မှုဇုန်စီမံကိန်းကော်မတီ

ပုံစံ ၄-ကျေးရွာအုပ်စုစီမံကိန်းလုပ်ငန်းခွဲရွေးချယ်ခြင်း

ကျေးရွာအုပ်စု	အကျယ်အဝန်း	အမျိုးအမည်	အကျိုးအမြတ်	အခြားအကျိုး	အခြားအကျိုး	အခြားအကျိုး	အခြားအကျိုး
ကျေးရွာအုပ်စု	ကျေးရွာအုပ်စု	ကျေးရွာအုပ်စု	ကျေးရွာအုပ်စု	ကျေးရွာအုပ်စု	ကျေးရွာအုပ်စု	ကျေးရွာအုပ်စု	ကျေးရွာအုပ်စု

၁၃။အစည်းအဝေးတက်ရောက်သူများစာရင်း(ပုံစံ ၁၂)

ပထမအကြိမ်အစည်းအဝေး

အချိန်: ၇:၀၀ မှတ်တမ်း		
ကျေးဇူး - ၅၆၂၁၆	ရုပ်-ရ - ၉၅၅၀	ရက်စွဲ: ၃-၄-၂၀၁၆
10:00 am	P12 ကောက်	ဒေါ်ပည့်မင်းစော + ဒေါ်နှင်းထိုက်ထိုက်မာန်
11:35 am	မိတ်ဆက်စာချုပ် ၇၀၀ -	ဒေါ်ပည့်မင်းစော
11:40 am	ဖွဲ့စည်းပုံ	"
11:45 am	ထောက်ပံ့ငွေ	"
11:48 am	ဘဏ္ဍာငွေစီးဆင်းပုံ	ဒေါ်နှင်းထိုက်ထိုက်မာန်
11:53 am	စီမံကိန်းစက်ဝန်း	"
11:58 am	ကျား ၁၀ ဇယား	"
12:08 pm	ဝေဖန်ချက်ပြုစုကြော့ချက်	"
12:18 pm	သဘာဝပတ်ဝန်းကျင်၊ သိပ္ပံနည်းကျစာတမ်း	"
12:28 pm	စာတမ်းအုပ်စု	ဒေါ်နှင်းထိုက်ထိုက်မာန် + ဒေါ်ပည့်မင်းစော
	ဦးစော့ဂျီ - ၇၆	
	ဦးသန်းစင်	
	ဒေါ်ခင်မာန် - ၇၆	
	ဒေါ်ခင်မာန်	
1:00 pm	PRA tool ->	ဖြေဆို၊ ပေးကမ်းချက်၊ ဥပမာ - ဒေါ်နှင်းထိုက်ထိုက်မာန် ပေးကမ်းချက်၊ ကျင့်ကြံခြင်း၊ ဂုဏ်ထူးပြုခြင်း - ဒေါ်ပည့်မင်းစော
2:30 pm	အခက်အခဲ	
	ကျား - ဒေါ်နှင်းထိုက်ထိုက်မာန်	မ - ဒေါ်ပည့်မင်းစော
	ပထမပန်းဆက်ပွယ်ကျေးအခက်အခဲ	ပထမပန်းဆက်ပွယ်ကျေးအခက်အခဲ
	ပညာကျေးအခက်အခဲ	စာတမ်းပုံစံကျေးအခက်အခဲ
	ကျားမာကျေးအခက်အခဲ	ပညာကျေးအခက်အခဲ
	စားဝတ်ဆင်နွှဲကျေးအခက်အခဲ	စားဝတ်ဆင်နွှဲကျေးအခက်အခဲ
	စာတမ်းပုံစံကျေးအခက်အခဲ	ကျားမာကျေးအခက်အခဲ
		ကျေးဇူးပြုခြင်းအခက်အခဲ

၁၅။ ကဏ္ဍအလိုက် အခက်အခဲမှတ်တမ်း

။ ကဏ္ဍအလိုက် အခက်အခဲမှတ်တမ်း

.....ကျေးဇူးကဏ္ဍအလိုက် ဦးစားပေးဖွံ့ဖြိုးရေးလုပ်ငန်းများ

ကဏ္ဍအလိုက် အခက်အခဲမှတ်တမ်း

ရက်စွဲ.....ကျေးရွာကဏ္ဍအလိုက် ဦးစားပေးဖွံ့ဖြိုးရေးလုပ်ငန်းများ

အဆင့်	လုပ်ငန်း	အဆိုပြုသူ	လ/နှစ်	လုပ်ဆောင်မည့်သူ	ပြင်ပမှ ထောက်ပံ့မည့်သူ	
အခြေခံအဆောက်အအုံ	၁	ရွာတွင်းလမ်းပြင်ဖွဲ့ခြင်း	ကျား/မ	၂၀၁၇	ကျေးရွာကော်မတီဝင်များ	လူတူဗဟိုဖွဲ့စည်းရေး
	၂	ရွာချင်းဆက်သွယ်ရေးပြင်ဖွဲ့ခြင်း	ကျား/မ	၂၀၁၈	မ	မ
	၃	ကျေးရွာအတွင်းပြင်ဖွဲ့ခြင်း	ကျား/မ	၂၀၁၉	မ	မ
	၄	ရွာချင်းဆက်သွယ်ရေးပြင်ဖွဲ့ခြင်း	ကျား/မ	၂၀၁၉	မ	မ
	၅	ရွာတွင်းကျေးရွာအတွင်းပြင်ဖွဲ့ခြင်း	ကျား/မ	၂၀၁၉	မ	မ
အသက်မွေးဝမ်းကျောင်းစီမံကိန်းများ	၁		ကျား/မ			
	၂		ကျား/မ			
	၃		ကျား/မ			
	၄		ကျား/မ			
	၅		ကျား/မ			
ကျန်းမာရေးနှင့် အာဟာရ	၁	ဆေးစားခန်းပြင်ဖွဲ့ခြင်း	ကျား/မ	၂၀၁၈	မ	မ
	၂		ကျား/မ			
	၃		ကျား/မ			
	၄		ကျား/မ			
	၅		ကျား/မ			
ပညာရေး	၁	မူလတန်းကျောင်းပြင်ဖွဲ့ခြင်း	ကျား/မ	၂၀၁၉	မ	မ
	၂	မူကြိုကျောင်းပြင်ဖွဲ့ခြင်း	ကျား/မ	၂၀၁၇	မ	မ
	၃	ဆက်တိုက်တက်တည်းအားဖြင့်	ကျား/မ	၂၀၁၈	မ	မ
	၄		ကျား/မ			
	၅		ကျား/မ			
အခြား	၁		ကျား/မ			
	၂		ကျား/မ			
	၃		ကျား/မ			
	၄		ကျား/မ			
	၅		ကျား/မ			

VDP အရည်အသွေးထိန်းချုပ်မှု

ထိန်းချုပ်သူ-

ရက်စွဲ-

ရွာ-

VDP ရက်စွဲ-

မြို့နယ်-

ကျေးရွာအုပ်စု-

(၁) VDP စာရွက်စာတမ်းပြီးဆုံးမှုကို စစ်ဆေးပါ။ (OM အရ)

- မျက်နှာဖုံး (အဖုံး)
- မာတိကာ
- ကျေးရွာအခြေခံ Data
- PSA အကျဉ်းချုပ်နှင့် PRA လုပ်ငန်းစဉ်
- အမျိုးသား/အမျိုးသမီးအဖွဲ့များ၏ အခက်အခဲများ
- ကျေးရွာမျှော်မှန်းချက် (ဆွေးနွေးချက်ရလဒ်)
- အမျိုးသား/အမျိုးသမီးအဖွဲ့များသဘောတူထားသည့် နောင်လေးနှစ်အတွက် ဦးစားပေးလုပ်ငန်းများစာရင်း (အခြေခံအဆောက်အအုံ၊ အသက်မွေးမှု၊ ပညာရေး၊ လူမှုရေးထိန်းသိမ်းမှု....)

နောက်ဆက်တွဲများ-

- လူမှုရေးအကဲဖြတ်မှု စာရွက်စာတမ်းခါတ်ပုံနှင့် PRA လုပ်ငန်းစဉ် (ဖြစ်နိုင်လျှင်)၊ မြေပုံများ ပါရမည်၊ စည်းစိမ်ပိုင်ဆိုင်မှုအဆင့်၊ venn ပုံ...
- ကျေးရွာစီမံကိန်းရေးဆွဲရေးအစည်းအဝေးမိတ္တူ
- ကျေးရွာ၏အချက်အလက် (PC 1 ပုံစံ)
- ကျေးရွာမျှော်မှန်းချက်

(၂) လူမှုရေးအကဲဖြတ်မှုအရည်အသွေးနှင့် VDP စစ်ဆေးပါ။

- VDP တွင်ပါဝင်သောဦးရေ (အမျိုးသား/အမျိုးသမီး)- |
- လူမှုရေးအကဲဖြတ်မှုအရည်အသွေးနှင့် VDP အတွက် ရက်ပေါင်း-
- PRA ပစ္စည်းများ အသုံးပြုသည့် အရေအတွက်-
- ပါဝင်သောဦးရေနှင့် လုပ်ငန်းများ မှတ်တမ်းတင်ခြင်း (အစည်းအဝေးမှတ်တမ်း၊ အဖွဲ့ခါတ်ပုံ၊ တိုင်းရင်းသားအနည်းစုနှင့် ထိခိုက်လွယ်သော အဖွဲ့များ)
 - အလွန်ကောင်း
 - ကောင်း
 - ညံ့
- လုပ်ငန်းများ မှတ်တမ်းတင်ခြင်းနှင့် အမျိုးသမီးအဖွဲ့အစည်းအဝေး၏ရလဒ် အားခွဲခြားပေးထားသလား။
 - ရှိ
 - မရှိ
- စီမံကိန်းအရေအတွက် (အမျိုးသား/အမျိုးသမီးရွေးချယ်မှုအရေအတွက်)- |
- PRAနှင့်သက်ဆိုင်သောအခြား စီမံကိန်းအရေအတွက် (အမျိုးသား/အမျိုးသမီးရွေးချယ်မှုအရေအတွက်)- |