

ပြည်ထောင်စုသမ္မတမြန်မာနိုင်ငံတော်အစိုးရ
 ဗိုလ်ချုပ်မှူးကြီး၊ ခရီးမြှင့်ရေးနှင့် ဆည်မြောင်းဝန်ကြီးဌာန
 ကျေးလက်ဒေသဖွံ့ဖြိုးရေး ဘဏ်ချေးငွေစီးဌာန
 တနင်္သာရီမြို့နယ်



လူထုမဟိုပြုစီမံကိန်း

National Community Driven Development Project
 (NCDDP)



ကျေးရွာဖွံ့ဖြိုးရေးအစီအစဉ်

Village Development Plan (VDP)

ထိန်ထဲကျေးရွာ၊ အနောက်မော်တုန်းကျေးရွာအုပ်စု

၂၀၁၆ခုနှစ်

တနင်္သာရီမြို့

မာတိကာ

၁။	မြို့နယ်မြေပုံ	၃
၂။	ကျေးရွာအုပ်စုပြင်မြေပုံ(တည်နေရာ)	၄
၃။	ကျေးရွာအခြေခံအချက်အလက်များ	၆
၄။	လူထုပူးပေါင်းပါဝင်သော လူမှုဆန်းစစ်ခြင်းနှင့် အကဲဖြတ်ခြင်းလုပ်ငန်းစဉ် (PSA/PRA) အကျဉ်းချုပ်ဇယား	၇
၅။	ကျေးရွာဖွံ့ဖြိုးရေးအစီအစဉ်အတွက်အသုံးပြုခဲ့သော PRA tools များနှင့် တစ်ခုချင်းစီအတွက် သုံးသပ်ချက်များ	၈
၆။	ကျေးရွာမြေပုံ	၁၁
၇။	ကော်မတီဝင်များရွေးချယ်ခြင်းနှင့်ကျေးရွာဖွံ့ဖြိုးရေးအစီအစဉ်ဆောင်ရွက်မှုမှတ်တမ်းဓါတ်ပုံများ	၁၈
၈။	ကော်မတီဝင်များစာရင်း	၂၀
၉။	ကျေးရွာအချက်အလက်(ပုံစံ-၁)	၂၁
၁၀။	စီမံကိန်းစက်ဝန်းအချိန်ဇယား(ပုံစံ-၂)	၂၃
၁၁။	ကျေးရွာဖွံ့ဖြိုးရေးဦးစားပေးအစီအစဉ်(ပုံစံ-၃)	၂၄
၁၂။	ကျေးရွာအုပ်စုစီမံကိန်းလုပ်ငန်းခွဲရွေးချယ်ခြင်း(ပုံစံ-၄)	၂၆
၁၃။	အစည်းအဝေးမှတ်တမ်း	၂၈
၁၄။	အစည်းအဝေးတက်ရောက်သူများစာရင်း(ပုံစံ-၁၂)	၂၉
၁၅။	ကဏ္ဍအလိုက်ဦးစားပေးဖွံ့ဖြိုးရေးလုပ်ငန်းများ	-
၁၆။	VDP အရည်အသွေးထိန်းချုပ်မှု	၃၁

၁။ တနင်္သာရီမြို့နယ်ပြ မြေပုံ

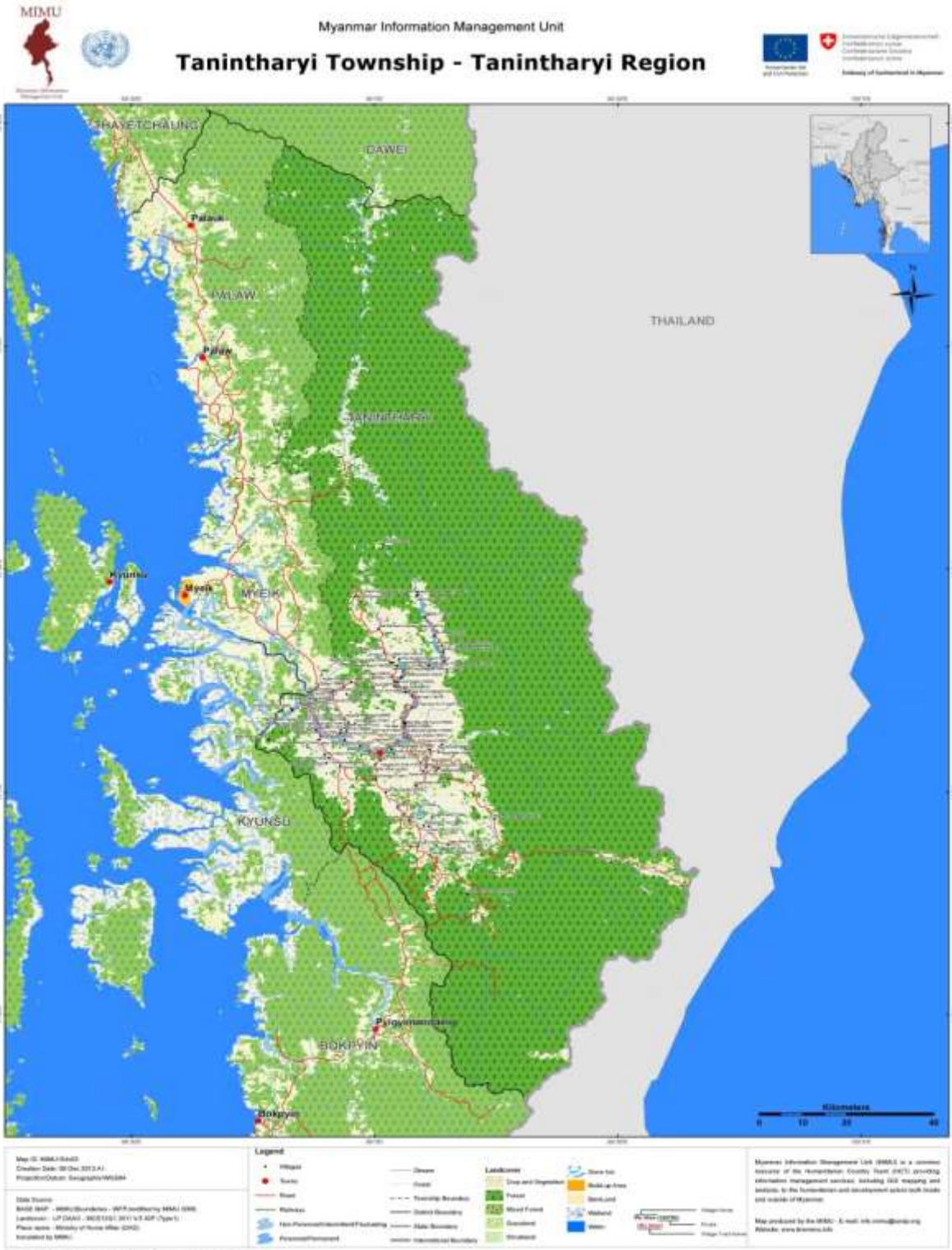

၂။ တကူကျေးရွာအုပ်စုပြမြေပုံ

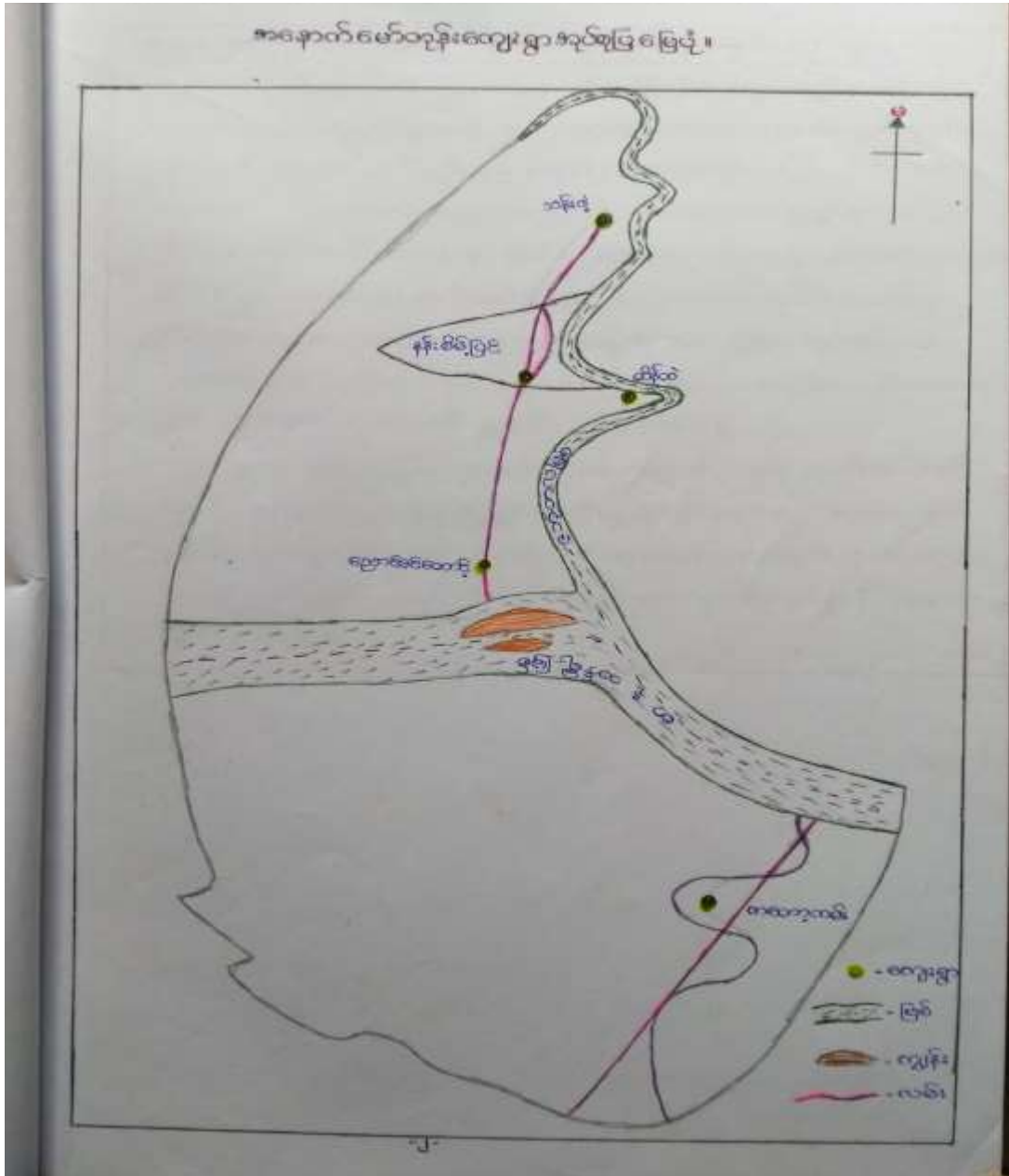

၃။ အုပ်စုတွင်ပါဝင်သောကျေးရွာများစာရင်း

အနောက်မော်တုန်းကျေးရွာအုပ်စုတွင်ပါဝင်သော ကျေးရွာများစာရင်း မှာ ညောင်ဇင်တောင့်၊ ထိန်ထဲ၊ ကတော့ကမ်းကျေးရွာနှင့် နန်းစမ့်ပြင်ကျေးရွာ တို့ပါဝင်ပါသည်။

၄။ ကျေးရွာအခြေခံအချက်အလက်များ

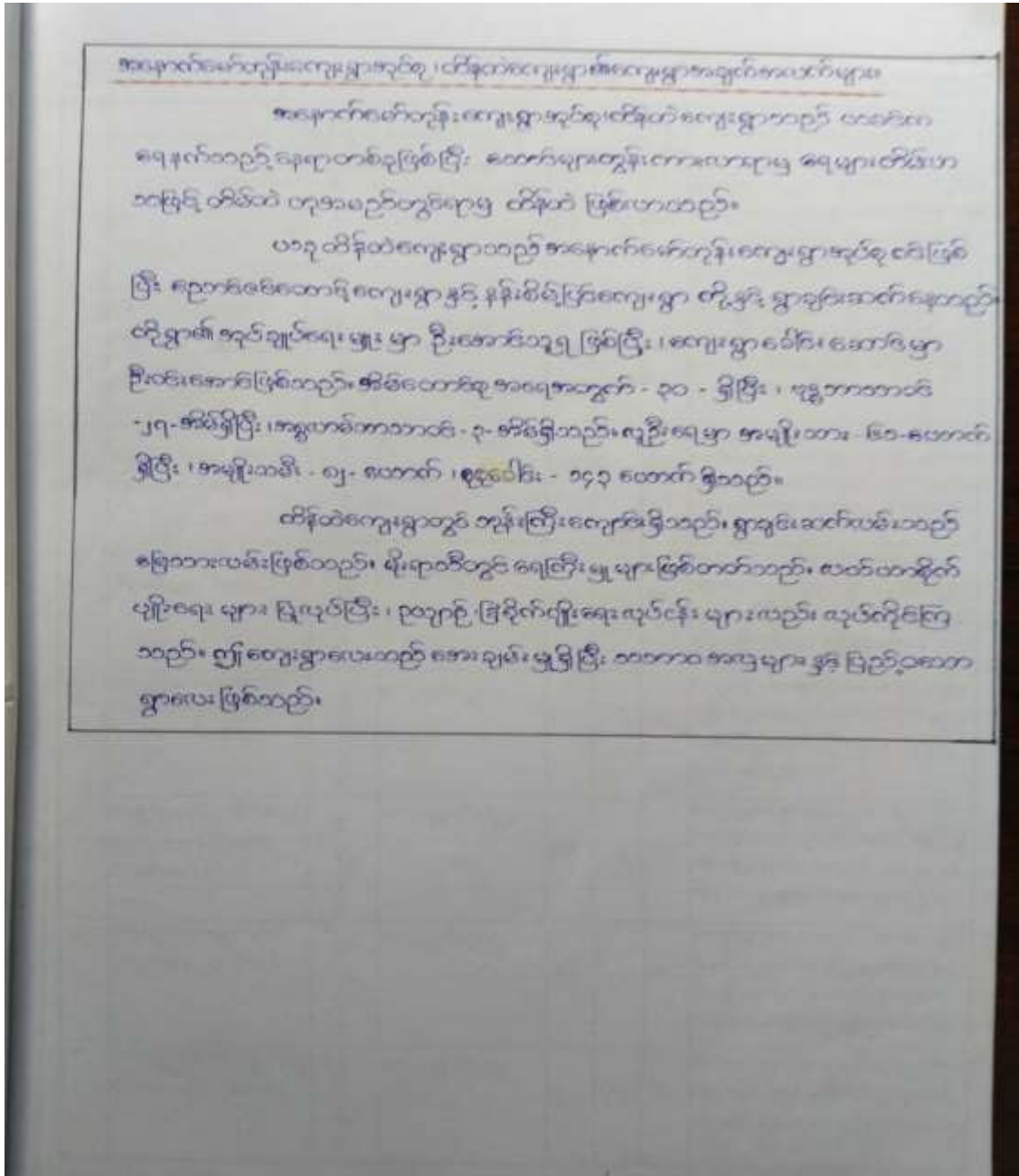

၅။ လူထု ပူးပေါင်းပါဝင်သော လူမှု ဆန်းစစ်ခြင်းနှင့် အကဲဖြတ်ခြင်းလုပ်ငန်းစဉ် (PSA/PRA) အကျဉ်းချုပ်

လူထုပူးပေါင်းပါဝင်သော လူမှုဆန်းစစ်ခြင်းနှင့် အကဲဖြတ်ခြင်းလုပ်ငန်းစဉ် (PSA/PRA) အကျဉ်းချုပ်

စဉ်	အကြောင်းအရာ	ရက်စွဲ	ဦးတည်ချက်	တစ်ရက်လျှင် နာရီ	အထောက်အပံ့အကူပေးသူများ
၁	လူမှုစီးပွားအဆင့်ဆန်းစစ်ခြင်း (Wealth Ranking)	၁၈.၇.၂၀၁၆	ချမ်းသာမှုအဆင့်ဆန်းစစ်ခြင်း၊ ဆန်းစစ်ခြင်း	၃၃ ၄၄ ၈၀	ကျေးရွာလူမှုစီးပွားရေးအဖွဲ့အစည်း၊ ကျေးရွာအဖွဲ့အစည်းများ၊ အဖွဲ့အစည်းများ၊ အဖွဲ့အစည်းများနှင့် အများစုအစည်းအရုံးများပါဝင်ပါသည်။
၂	ရောဂါပျံ့နှံ့ခြင်း (Seasonal Outbreak)	၁၈.၇.၂၀၁၆	ကျေးရွာလူထု	၃၃ ၄၄ ၈၀	ကျေးရွာတစ်ရွာ၏ ရောဂါပျံ့နှံ့ခြင်း၊ အရပ်ရပ်ရှိ အဖွဲ့အစည်းများ၊ အဖွဲ့အစည်းများ၊ အဖွဲ့အစည်းများ၊ အဖွဲ့အစည်းများပါဝင်ပါသည်။
၃	ကျေးရွာလူမှုရေးမြေပုံ (Social Map / Resource Map)	၁၈.၇.၂၀၁၆	ရင်းနှီးမြှုပ်နှံမှုများ	၃၃ ၄၄ ၈၀	ကျေးရွာတစ်ရွာ၏ တည်ရှိမှု၊ မြေပုံ၊ အဖွဲ့အစည်းများ၊ အဖွဲ့အစည်းများ၊ အဖွဲ့အစည်းများ၊ အဖွဲ့အစည်းများပါဝင်ပါသည်။
၄	ပြဿနာပင်ပိုင် (Problem Tree)	၁၈.၇.၂၀၁၆	ကျေးရွာလူထု	၃၃ ၄၄ ၈၀	ကျေးရွာတစ်ရွာ၏ အခြေခံအားလုံးအားလုံးများနှင့် လူမှုစီးပွားရေးအဖွဲ့အစည်းများ၊ အဖွဲ့အစည်းများ၊ အဖွဲ့အစည်းများ၊ အဖွဲ့အစည်းများပါဝင်ပါသည်။
၅	ကျေးရွာ၏ အဆင့်ဆန်းစစ်ခြင်း (Metric Ranking)	၁၈.၇.၂၀၁၆	ကျေးရွာလူထု	၃၃ ၄၄ ၈၀	ကျေးရွာ၏ အဆင့်ဆန်းစစ်ခြင်း၊ အဖွဲ့အစည်းများ၊ အဖွဲ့အစည်းများ၊ အဖွဲ့အစည်းများ၊ အဖွဲ့အစည်းများပါဝင်ပါသည်။
၆	အဖွဲ့အစည်းဆိုင်ရာ အဖွဲ့အစည်း (Venn Diagram)	၁၈.၇.၂၀၁၆	ကျေးရွာလူထု	၃၃ ၄၄ ၈၀	ကျေးရွာလူထုအား အဖွဲ့အစည်းအဖွဲ့အစည်းများ၊ အဖွဲ့အစည်းများ၊ အဖွဲ့အစည်းများ၊ အဖွဲ့အစည်းများပါဝင်ပါသည်။
၇	ဝေ့ကွက်ပုံဆွဲခြင်း (Spider Web)	၁၈.၇.၂၀၁၆	ကျေးရွာလူထု	၃၃ ၄၄ ၈၀	ကျေးရွာအဖွဲ့အစည်းများ၊ အဖွဲ့အစည်းများ၊ အဖွဲ့အစည်းများ၊ အဖွဲ့အစည်းများပါဝင်ပါသည်။
၈	ကျေးရွာ၏ အဆင့်ဆန်းစစ်ခြင်း (Stream Map)	၁၈.၇.၂၀၁၆	ကျေးရွာလူထု	၃၃ ၄၄ ၈၀	ကျေးရွာလူထု၏ အဆင့်ဆန်းစစ်ခြင်း၊ အဖွဲ့အစည်းများ၊ အဖွဲ့အစည်းများ၊ အဖွဲ့အစည်းများ၊ အဖွဲ့အစည်းများပါဝင်ပါသည်။

ဥစ္စာနေကြွယ်ဝမှုအဆင့်သတ်မှတ်ချက်

ပိုင်ဆိုင်မှု	အိမ်ထောင်စု	ရာခိုင်နှုန်း
<p>ဆင်းရဲ</p> <p>မြေပိုင် လက်လှုပ်လက်စား</p>	13	37%
<p>အလွန်အားသာ</p> <p>မြေပိုင် အကြေးငွေ</p>	28	60% 50%
<p>အလယ်အလတ်</p> <p>မြေပိုင်၊ အိမ်ပိုင် ဥယျာဉ် (နှစ်)</p>	8	13%
		100%
စုစုပေါင်း:	49	

ဥစ္စာနေကြွယ်ဝမှုအဆင့်သတ်မှတ်ချက်အပေါ်သုံးသပ်ချက်

ထိန်ထဲကျေးရွာသည် ဥစ္စာနေကြွယ်ဝမှုအပေါ်သုံးသပ်ကြရာတွင် အဆင့်သုံးဆင့်ခွဲခြား၍ သုံးသပ်ဆွေးနွေးခဲ့ကြပါသည်။ ဆင်းရဲ၊ အလွန်ဆင်းရဲ နှင့် အလယ်အလတ် တန်းစားဟူ၍ အတန်းစားသုံးမျိုးခွဲခြား၍ ကိုယ်ပိုင်ပိုင်းခြားဆုံးဖြတ်ခဲ့ကြသည်။ ကျေးရွာသား/သူတို့သည် ဆင်းရဲ ဟူသော အုပ်စုကိုသတ်မှတ်ရာတွင် မြေပိုင်၊ ဥယျာဉ်ပိုင်၊ အိမ်ပိုင် ရှိသူများကိုသတ်မှတ်ကြပြီး ၊ အလွန်ဆင်းရဲဟူသောအုပ်စုကိုသတ်မှတ်ရာတွင် မြေပိုင်မရှိ၊ အကြွေးရှိသော ၊ သူများအိမ်တွင် မှီခိုနေထိုင်ကြရသော သူများကို အလွန်ဆင်းရဲဟုသတ်မှတ်ခဲ့ကြပါသည်။ အလယ်အလတ်တန်းစားဟူသော အုပ်စုကိုသတ်မှတ်ရာတွင် မြေပိုင်၊ လယ်ပိုင် ၊ ဥယျာဉ်အနည်းငယ်ပိုင်ဆိုင်သောသူများကို သတ်မှတ်ထားကြပါသည်။ ထို့ကြောင့်ထိန်ထဲကျေးရွာသည် ဖွံ့ဖြိုးရေးလုပ်ငန်းလုပ်ရန်မှာ လိုအပ်သောကျေးရွာတစ်ရွာဖြစ်ပါကြောင်းလေ့လာသုံးသပ်မိပါသည်။

ရာသီခွင်ပြ ပြက္ခဒိန်

ထိန်ထဲကျေးရွာ၏ရာသီခွင်ပြဇယားစဉ်းထပ်ချက်။

ရာသီ	ပြက္ခဒိန်	အချက်အလက်
အောက်	☰ ☷ ☱ ☴ ☵ ☲ ☶ ☳	40% 40%
အောက်	☰ ☷ ☱ ☴ ☵ ☲ ☶ ☳	30% 60%
အောက်	☰ ☷ ☱ ☴ ☵ ☲ ☶ ☳	50% 60%
အောက်	☰ ☷ ☱ ☴ ☵ ☲ ☶ ☳	30% 60%
အောက်	☰ ☷ ☱ ☴ ☵ ☲ ☶ ☳	— 70%
အောက်	☰ ☷ ☱ ☴ ☵ ☲ ☶ ☳	— 50%
အောက်	☰ ☷ ☱ ☴ ☵ ☲ ☶ ☳	— 50%
အောက်	☰ ☷ ☱ ☴ ☵ ☲ ☶ ☳	— 20%
အောက်	☰ ☷ ☱ ☴ ☵ ☲ ☶ ☳	30% 50%

ထိန်ထဲကျေးရွာ၏ရာသီခွင်ပြဇယားသည် ကျေးရွာ၏ အချိန်၊ ရာသီ၊ အလုပ်အကိုင်နှင့် ပွဲတော်များ အကြောင်း ထိန်းသိမ်းရေးနှင့် ဆုံးမရေးများ ဖြစ်သည်။ ထိန်ထဲကျေးရွာတွင် ဥပဒေပြု၊ ခြံစိုက်ခြင်း၊ လုပ်ငန်း၊ လုပ်ကိုင်ခြင်း၊ အမျိုးသမီးအား လုပ်ဆောင်မှုများသည်။ မိုးရာသီဧရိယာ၊ ရေအားဖြင့် ဖြစ်ပေါ်သည်။ ရာသီခွင်ပြဇယားအားကြည့်ခြင်းဖြင့် ကျေးရွာ၏အလုပ်အကိုင်များ၊ ဖွဲ့စည်းပုံ၊ ဝင်ရောက်မှုများကို သိရှိနိုင်သည်။

-၁၁-

၆.၃။ ကျေးရွာလူမှုရေးအရင်းမြစ်ပြ မြေပုံ

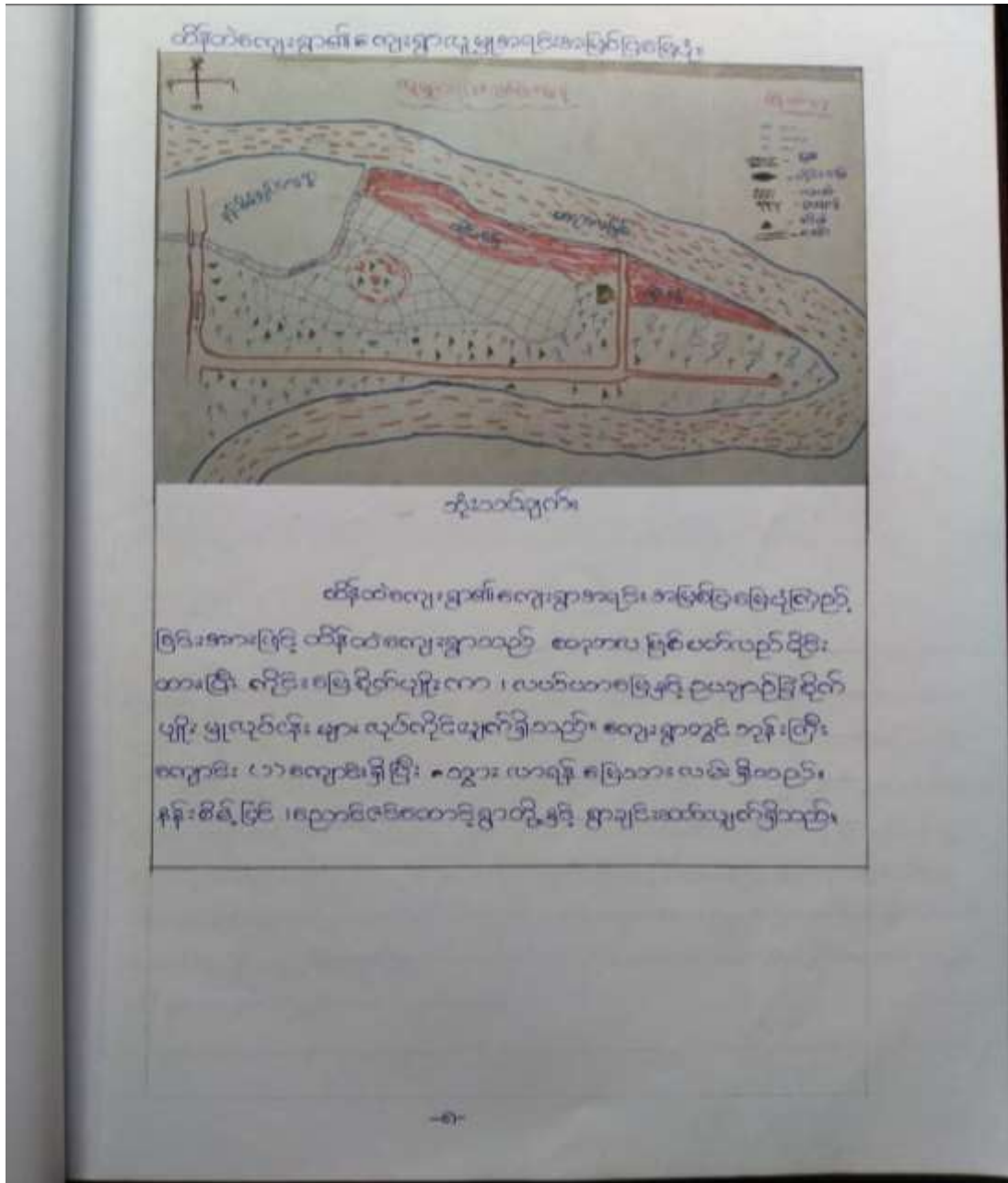

ပြဿနာသစ်ပင်

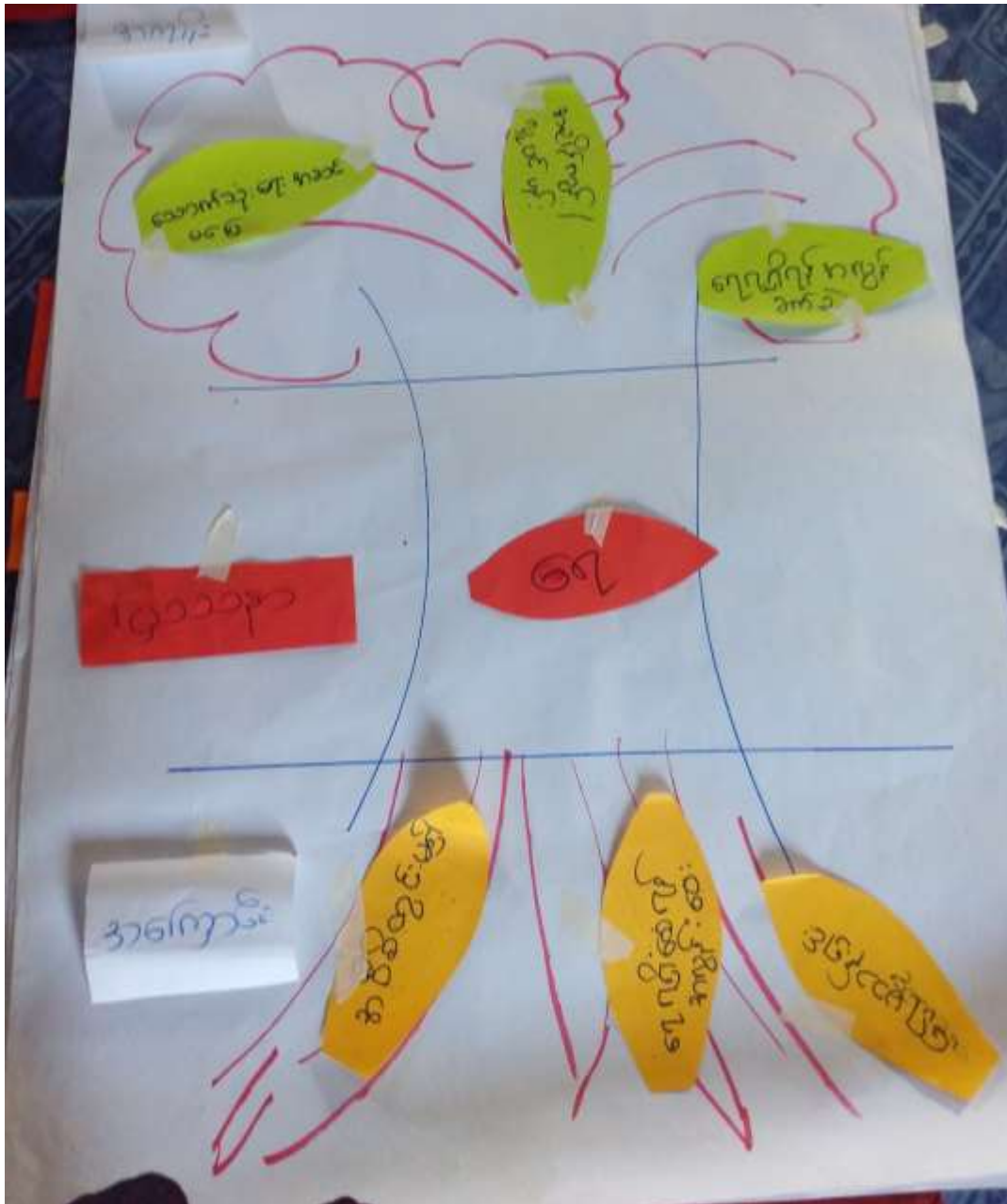

ပြဿနာသစ်ပင်သုံးသပ်ချက်

ထိန်ထဲကျေးရွာ မှအဓိကလိုအပ်ချက်ပြု သာနာမှာ ရေလိုအပ်ခြင်းဖြစ်သည်။ အကြောင်းတရား အနေနှင့် အဝီစိတွင်းမရှိခြင်း၊ ရေရရှိစေရန် ဝေလံသောနေရာသို့သွားရောက်၍ သယ်ယူရခြင်း နှင့် သောက်သုံးရေအတွက်မသင့်တော်ခြင်းတို့ကြောင့် ဖြစ်ပါသည်။ ထိုနောက် ပြဿနှင့် အကျိုးတရား များမှာ သောက်သုံးရေအတွက်အဆင်မပြေကြောင်း၊ ရေရရှိရန်ဝေလံသောကြောင့် အချိန်ကုန်၍ လူ ပင်ပန်းခြင်း နှင့် ရေကောင်းရေသန့်ရရှိရန် ခက်ခဲသောကြောင့် ထိန်းထဲကျေးရွာသည် သောက်သုံးရေ ခက်ခဲမှုကြောင့် ကျန်းမာရေးဖြစ်ပွားနိုင်ခြင်း နှင့် ကျေးရွာအတွက်ရေကောင်းရေသန့်ရရှိပါက ကျေးရွာ သူ/သားတို့အတွက်အချိန်ကုန်သက်သာမှုနှင့် ဖွံ့ဖြိုးတိုးတက်ကောင်းမွန်သော ကျေးရွာတစ်ရွာဖြစ်လာ နိုင်ကြောင်းလေ့လာသုံးသပ်မိပါသည်။

၆.၅။ ပင့်ကူအိမ်ပြ မြေပုံ

ထိန်ထဲကျေးရွာ၏ ပင့်ကူအိမ်ပြေယာဉ် ၅၅၀ ခု သုံးထပ်ရွက်၏

ထိန်ထဲကျေးရွာ

ပင့်ကူအိမ်ပြေယာဉ်

2016-03-20 22:29

ထိန်ထဲကျေးရွာသည် အမျိုးသား၊ အမျိုးသမီး စုစုပေါင်း ၁၇၃ ဦး ဖြစ်ပြီး၊ လူရွယ်ရပ်၊ အိမ်မှုကိစ္စ၊ ကျန်းမာရေး၊ ပညာရေး စသည်တို့မှာ အမျိုးသမီးများ ဦးဆောင်ပြီး၊ လုံခြုံမှု၊ လုပ်ကား၊ ဦးဆောင်နိုင်မှု၊ စီးပွားရေး အလုပ်အကိုင်အညွှန်အပမ်းများမှာ အမျိုးသားများ ဖြစ်သည်။ အမျိုးသားနှင့်အမျိုးသမီးသည် တူညီတဲ့ အလုပ်အကိုင်တို့ကို အမွေအရမ်း ရရှိရန်နှင့် လုပ်ကားထမ်းတန်းတူရရှိရန်အတွက် ထိန်ထဲကျေးရွာ ပင့်ကူအိမ်သုံးထပ်ရွက်အရ လွှာဟာ သူ၏များစွာရှိနေပြီး စွမ်းဆောင်ရည်မြှင့်တင်ရန်အတွက်ဖြစ်သည်။

-၁၀-

Venn ရှိတ်ဆက်မှုပြ မြေပုံ

ထိန်ထဲကျေးရွာ၏ စာဖွဲ့ အစည်း၊ ရှိတ်ဆက် မျှပြုစေပေးမှုနှင့် ဝန်ထမ်းများ၏

ဝန်ထမ်းများ

အနောက်မော်တုန်းကျေးရွာအုပ်စု ၊ ထိန်ထဲကျေးရွာ၏ ရှိတ်ဆက်မှု ဖွဲ့စည်းပုံ
 ကွန်အဖွဲ့ အစည်း ရှိတ်ဆက် မျှ (၁၅) နှစ် ဖြစ်ပြီး ၊ တုန်းတော်ကြီးစည် ဩဇာအာဏာ
 လွှမ်းမိုးမှု အရှိဆုံးဖြစ်သည်။ တုန်းတော်ကြီးဆောင်ရွက် ခေါ်ဝေါ်အဖွဲ့ ၊ အင်အားစွမ်းမာမှု
 ထိန်းမကြီးအဖွဲ့ ၊ အိမ်ထောင်လက်အဖွဲ့ ၊ ကာယဝေး / သမီး အဖွဲ့ များ ဖြစ်ပြီး ၊ အိမ်ထောင်မှု
 အဆင်တစ်ခုအဖွဲ့အစည်းများ ရှိပြီး ၊ အိမ်ထောင်စုများ ၊ အိမ်ထောင်စုများတွင် ဖွဲ့စည်းထား
 စည်း များစေသည်တစ်ခု ဖွဲ့စည်းရန် ရှိပြီး ၊ တုန်းတော်ကြီး၏ ဩဇာလွှမ်းမိုးမှု
 အောက်တွင် ဖွဲ့စည်းသည်။ ရှိတ်ဆက်မှု ဖွဲ့စည်းပုံသည် ကျေးရွာလူထုတို့၏ ရှိတ်ဆက်
 မျှ စည်းမျှ ဖြစ်သည်ကို ဖော်ပြပြီး ၊ စည်သူ ရှိတ်ဆက်လုပ်ဆောင်မှုသည် အောင်မြင်
 လိုအား ရှိသည်တော်အရ ဖြစ်သည်။

-၉-

ထိန်ထဲကျေးရွာအသုံးပြုသူပြဇယား

ထိန်ထဲကျေးရွာ၏အသုံးပြုမှုပြဇယား နှစ်စဉ်အထပ်ရှင်း

နံပါတ်	အသုံးပြုသူ	ထိန်ထဲကျေးရွာ
၁။	မောင်မောင်	ကျေးရွာ
၂။	မောင်မောင်	ကျေးရွာ
၃။	မောင်မောင်	ကျေးရွာ
၄။	မောင်မောင်	ကျေးရွာ
၅။	မောင်မောင်	ကျေးရွာ

ထိန်ထဲကျေးရွာ၏အသုံးပြုမှုပြဇယားတွင် ကျွမ်းကျင်၊ လယ်၊ ဒီး၊
 စက်၊ ဆေး၊ နှင်းတို့ကို အသုံးပြုထားမှုကို အသုံးပြုပြီး အသုံးပြုစီးမျက်
 အပ်ချက်ထပ်တပ်အသုံးပြုသည်။ နေပြည်တော် ၊ ကိုင်း ၊ ဆိုလာ၊ ကြွက်၊ ဘဲ၊
 မုန်း၊ ရွှေ များကို အသုံးပြုထားမှုကို အသုံးပြုပြီး အသုံးပြု
 ပြုထား ၎င်းတို့၊ ဖြစ်မှုအသုံးပြုစီးများသည် အသုံးပြုမှု
 လွတ်လပ်စွာအသုံးပြုမှု နည်း ပါးလျက်ရှိသည်။

ကော်မတီဝင်များရွေးချယ်ခြင်းနှင့်ကျေးရွာဖွံ့ဖြိုးရေးအစီအစဉ်ဆောင်ရွက်မှုမှတ်တမ်းဓာတ်ပုံများ



- 6 -



-၇-

ထိန်ထဲကျေးရွာကော်မတီဝင်များစာရင်း

ထိန်ထဲကျေးရွာ၏ ကော်မတီဝင်များစာရင်း။

စဉ်	အမည်	ကော်မတီ အမည်	တာဝန်
၁	ဦးလင်းဆောင်	ကျေးရွာစီမံကိန်းအထောက်အကူပြု ကော်မတီ။	ဥက္ကဋ္ဌ
၂	ဒေါ်စန်းမြင့်		ဥက္ကဋ္ဌ
၃	ဦးကျော်သန်း	ဝယ်ယူရေးဆပ်ကော်မတီ။	ခေါင်းဆောင်
၄	ဦးသူဠာမြင့်		ဗဟိုအဖွဲ့ဝင်
၅	ဒေါ်မြင့်စိန်		အဖွဲ့ဝင်
၆	ဦးစိုးသန်း	ဆေးကြောဥစ္စာကြီးကြပ်ရေး ဆပ်ကော်မတီ။	ခေါင်းဆောင်
၇	ဦးလှအောင်		အဖွဲ့ဝင်
၈	ဒေါ်အေးသန်း (၁)		အဖွဲ့ဝင်
၉	ဦးစော်ဦး	ဆုတ်နုရေးဆပ်ကော်မတီ။	ခေါင်းဆောင်
၁၀	ဦးစော်ဦး		အဖွဲ့ဝင်
၁၁	ဒေါ်တုဇာတေး	ရေးဆပ်ကော်မတီ။	အဖွဲ့ဝင်
၁၂	ဦးအောင်ဆင်း	အကြံပြုပံ့ပိုးကြားဖြောင့်ရေးဆပ်ကော် မတီ။	တာဝန်ခံ
၁၃	ဒေါ်အေးသန်း (၂)		တာဝန်ခံ
၁၄	ဦးမင်းထွန်း	စေတနာ့အဖွဲ့ဝင်တန်း။	တာဝန်ခံ
၁၅	ဒေါ်အေးအေးဖြိုး		တာဝန်ခံ
၁၆	ဦးတင်အောင်ဦး	ကျေးရွာစီမံကိန်းဦးစီးဌာန။	တာဝန်ခံ

-၅-

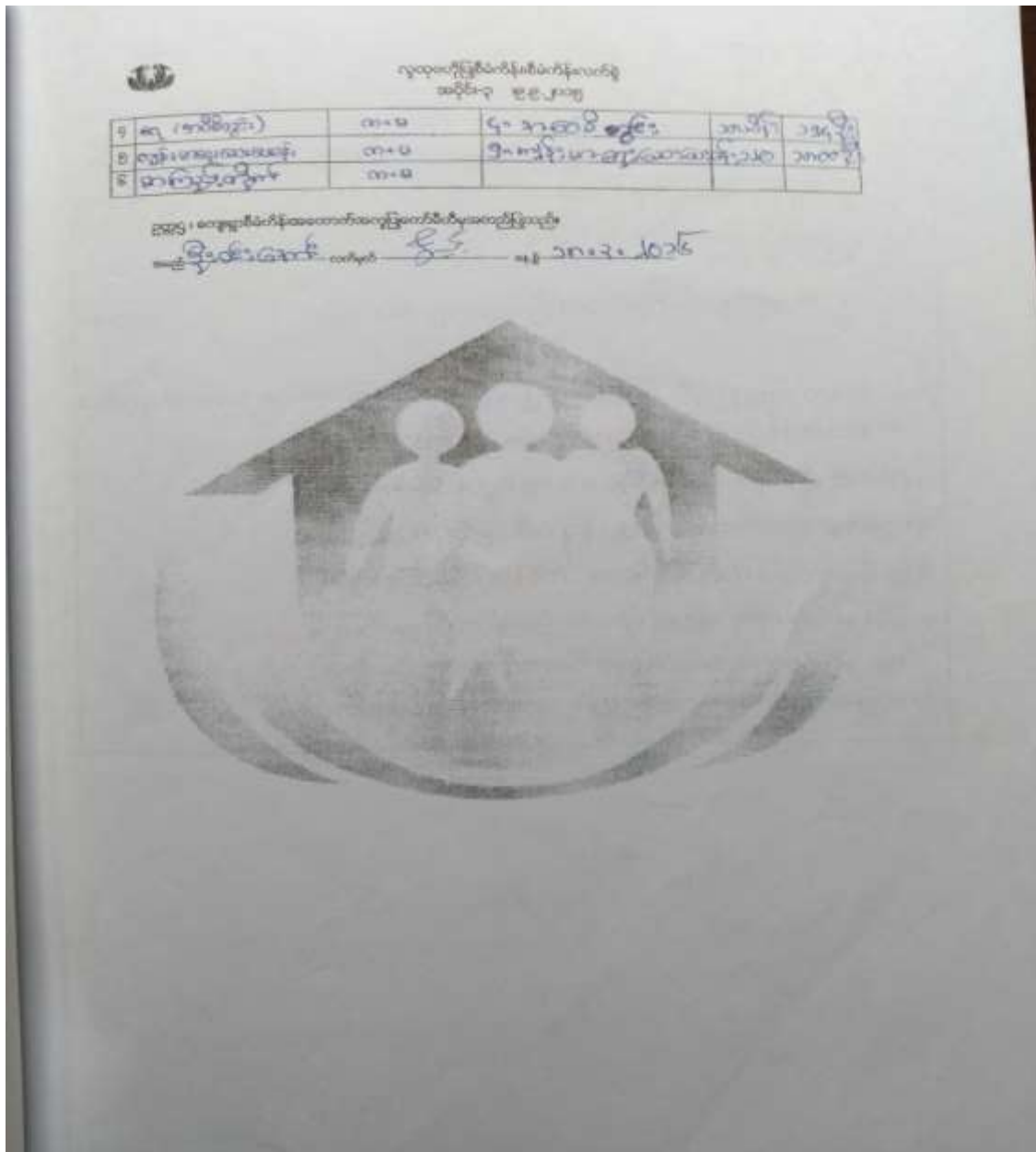

၁၂။ ကျေးရွာအုပ်စုစီမံကိန်းလုပ်ငန်းခွဲရွေးချယ်ခြင်း(ပုံစံ-၄)

လှထုတ်ပြန်စီမံကိန်းစီမံကိန်းလက်စွဲ
အပိုင်း-၃ ၂၉.၉.၂၀၁၅
ပုံစံ ၈-၄ ကျေးရွာအုပ်စုစီမံကိန်းလုပ်ငန်းခွဲရွေးချယ်ခြင်းပုံစံ

လမ်းညွှန်ချက်		ကျေးရွာအုပ်စုစီမံကိန်းရေးဆွဲသည့်အစည်းအဝေးတွင်	ဤပုံစံအားလှထုတ်ပြန်ချိန်မှစ၍	လက်ထောက်နည်းပညာပူးတွဲဖော်ပြချက်
အကုသိပ်ဖြည့်စွပ်ခြင်းနှင့်အညီအသုံးပြုနိုင်သည့်အစည်းအဝေးဖြည့်စွပ်ခြင်းပြုမိကမေးရွာအုပ်စုရွေးချယ်ရေးစီမံကိန်းတွင်အောက်ဖော်ပြပါအစည်းအဝေးများရှိရာမှ				CF မှ
အချက်အလက်များကို MIS သို့ ထည့်သွင်းမည်။				
ကျေးရွာအုပ်စုစီမံကိန်းအထောက်အထား - ၈၅/၃၉-၅၉-၂၅၉		အပိုင်း	အပိုင်း	အပိုင်း
နေ့စွဲ ၇၀-၃-၇၀၁၆		စက်ဝန်းအားအမှတ်(၁)ပေး(၁)၊ (၂)ပေး(၂)၊ (၃)ပေး(၃)၊ (၄)ပေး(၄)		
ပြည်နယ်/တိုင်း	တနင်္သာရီ	မြို့နယ် - တနင်္သာရီ	ကျေးရွာအုပ်စု	အောက်ဖော်ပြပါအတိုင်း

ကျေးရွာအမည်	ဆောင်ရွက်မည့်လုပ်ငန်းများ	အတိုင်အထား	ခန့်မှန်းတွက်ချက်အကုစုစီမံကိန်းစာရင်း	အဆိုပြုစာရင်းပြသ	ခန့်မှန်းကုန်ကျစရိတ်			
					စီမံကိန်းမည့်ဝင်မှု	ကျေးရွာမှထည့်ဝင်မှု	အခြားထည့်ဝင်မှု (စေပြုပါ) ထည့်ဝင်ငွေ အမည်/အဖွဲ့	စုစုပေါင်း
အောက်ဖော်ပြပါ	လမ်းမြို့ခြင်	၁၂' x ၁၀၀'၊ ၂၀၀'	၄၀၀၀	၀ ကျား ၁၀ ၁၀ ကျား+ ၁၀	၈၀ သိန်း			၈၀ သိန်း
နန်းစီစဉ်	လမ်းမြို့ခြင် ကျွန်းကျွန်းစေ	၁၅၀' x ၂၀၀'၊ ၂၀၀'	၁၈၀၀	၀ ကျား ၁၀ ၂၀ ကျား+ ၁၀	၈၀ သိန်း			၈၀ သိန်း
ထိန်းသိမ်း	အောက်ဖော်ပြပါ (အထူးအား)	၁၀၀' x ၁၀၀'၊ ၁၀၀'၊ ၁၀၀'၊ ၁၀၀'	၁၀၀၀	၀ ကျား ၁၀ ၂၀ ကျား+ ၁၀	၅၀ သိန်း			၅၀ သိန်း
ကျေးရွာအုပ်စု	ကျေးရွာအုပ်စု	၁၀၀' x ၁၀၀'၊ ၁၀၀'၊ ၁၀၀'၊ ၁၀၀'၊ ၁၀၀'	၆၀၀၀	၀ ကျား ၁၀ ၂၀ ကျား+ ၁၀	၆၀ သိန်း			၆၀ သိန်း
				၀ ကျား				



လူထုပတ်ပြုစီမံကိန်းစီမံကိန်းလက်ဖွဲ့
အပိုင်း-၃ ၉.၉.၂၀၀၅

				၀၁			
				၀ ကျား+၆			

စာမျက်နှာအုပ်စု ဝိ/ထောက်ကော်မတီ ဥက္ကဋ္ဌ အမည်လက်မှတ် ရက်စွဲ 19-3-2016

ဦးစွန်းစေ
 ဧကတင်ကြီး

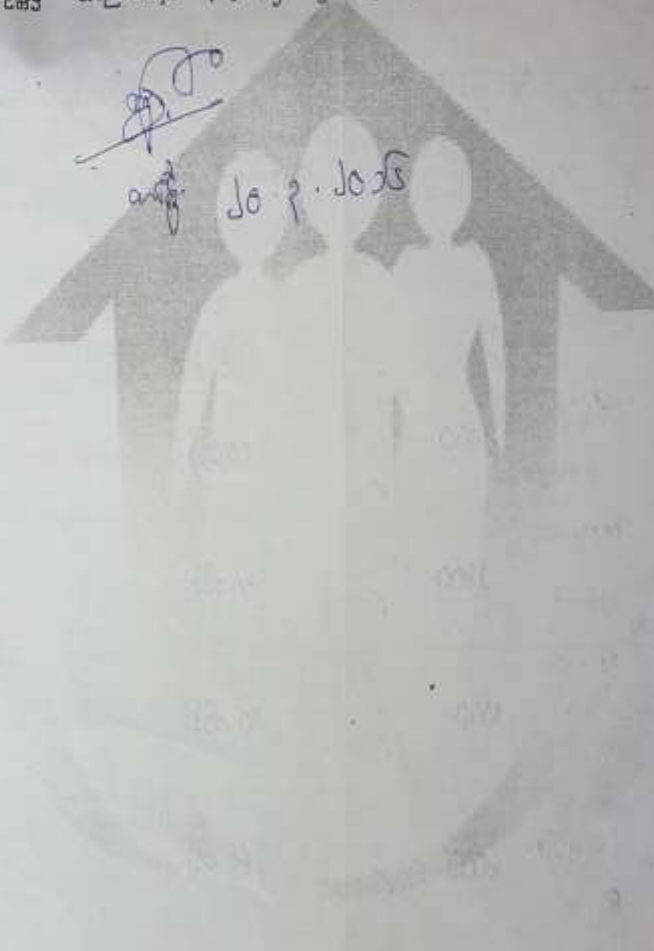
 ၂၀.၃.၂၀၁၆



အစည်းအဝေးမှတ်တမ်း

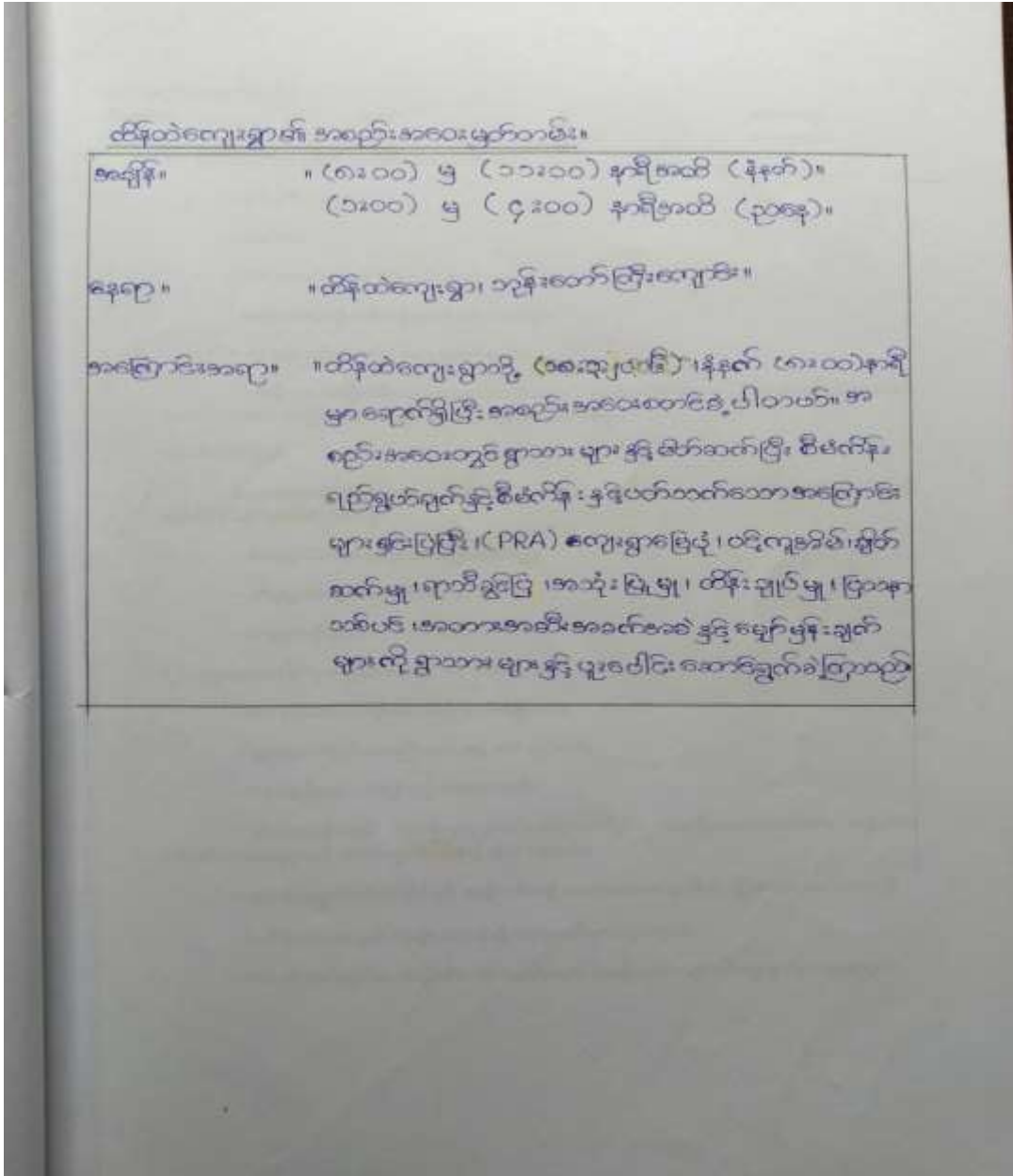

အစည်းအဝေးတက်ရောက်သူများစာရင်း (ပုံစံ - ၁၂)

ပုံစံ - ၈-၁၂ - အစည်းအဝေးတက်ရောက်သူများ (FORM PC 12)

လက်ညှိုး၊ ဖိတ်ခေါ် အစည်းအဝေးတက်ရောက်ရန် အသုံးပြုရန်၊ လူထုစည်းရုံးရေးအဖွဲ့၊ ကျေးရွာအုပ်စု၊ ကွယ်ထောင်စဉ် စစ်ဆေးဖို့ ပုံစံ ၂ ဖိတ်ခေါ်စာတမ်းအမျိုးအမည်၊ အစည်းအဝေးတက်ရောက်သူများစာရင်းကို ဖြည့်သွင်းရန်

အစည်းအဝေးအမည် အစည်းအဝေးအဖွဲ့၊ ၁၆၅၅၆၁၁၁၁၁၁

ရက်စွဲ ၁၈.၇.၂၀၁၆ ဖိတ်ခေါ်စာတမ်းအမျိုးအမည် (✓) အစည်းအဝေး (၁) စက်ဝန်း (၂) စက်ဝန်း (၃) စက်ဝန်း (၄)

ဖြည့်နှယ်/ တိုင်ကြားသူ <u>တနင်္သာရီ</u>	ဦးနှယ် <u>တနင်္သာရီ</u>	ကျေးရွာအုပ်စု <u>မောက်တန်း (က.၂၅၀၈)</u>	ကျေးရွာ <u>အိမ်ထောင်</u>
--	----------------------------	--	-----------------------------

အစည်းအဝေးအမည်

စဉ်	အမည်	ကျား (✓)	မ (✓)	အိမ်ထောင်စုကိုယ်စားလှယ် (✓) ^(၁)	လူစဉ်	လက်မှတ်
၁	ဒီဇင်ဘာ	✓		✓		
၂	ဒီဇင်ဘာ (၂)	✓		✓		
၃	ဒီဇင်ဘာ	✓		✓		
၄	ဒီဇင်ဘာ	✓		✓		
၅	ဒီဇင်ဘာ	✓		✓		
၆	ဒီဇင်ဘာ	✓		✓		
၇	ဒီဇင်ဘာ	✓		✓		
၈	ဒီဇင်ဘာ	✓		✓		
၉	ဒီဇင်ဘာ	✓		✓		
၁၀	ဒီဇင်ဘာ	✓		✓		
၁၁	ဒီဇင်ဘာ	✓		✓		
၁၂	ဒီဇင်ဘာ	✓		✓		
၁၃	ဒီဇင်ဘာ	✓		✓		
၁၄	ဒီဇင်ဘာ	✓		✓		
၁၅	ဒီဇင်ဘာ	✓		✓		
၁၆	ဒီဇင်ဘာ	✓		✓		
၁၇	ဒီဇင်ဘာ	✓		✓		
၁၈	ဒီဇင်ဘာ	✓		✓		
၁၉	ဒီဇင်ဘာ	✓		✓		
၂၀	ဒီဇင်ဘာ	✓		✓		
စုစုပေါင်း		၀၉				

(၁) အိမ်ထောင်စုကိုယ်စားလှယ် ဖိတ်ခေါ်စာတမ်း အမျိုးအမည်၊ အိမ်ထောင်စု ကိုယ်စားလှယ်အဖြစ် အသုံးပြုရန်

ပုံစံ - ၈-၂ - အစည်းအဝေးထက်ရောက်သူများ (FORM PC 12)

လမ်းညွှန်၊ ဇီဝိတန်း၊ အစည်းအဝေးအားလုံးတွင် အသုံးပြုရန် လူထုစည်းရုံးရေးမှူးက တွေ့ရာသို့ တွင်းထောင်စဉ် စစ်ဆေး၍ ပုံစံ ၂ ဇီဝိတန်းစက်ဝန်းအချိန်ဇယားပါ အစည်းအဝေးထက်ရောက်သူများစာရင်းကို ဖြည့်သွင်းရန်

စည်းရုံးရေးမှူးအမည် ဒေါ်ခင်အေးအောင်၊ ၁၆/၀၆/၂၀၁၆

ရက်စွဲ ၂၀၁၆.၀၆.၁၆ စီမံကိန်းစက်ဝန်းအမည်(၁) (၂) (၃) (၄) (၅) (၆) (၇)

ပြည်နယ်/တိုင်းဒေသကြီး <u>တနင်္သာရီ</u>	မြို့နယ် <u>တနင်္သာရီ</u>	ကျေးရွာအုပ်စု <u>မုဆိုးပင် (ကျောက်)</u>	ကျေးရွာ <u>သိန်းတဲ</u>
---	------------------------------	--	---------------------------

အစည်းအဝေးခေါင်းစဉ်

စဉ်	အမည်	ကျား (✓)	မ (✓)	အိမ်ထောင် စုကိုယ်စား လှယ်(✓/မ)	လူမျိုး	လက်မှတ်
၇	<u>ဒေါ်ခင်အေး</u>		✓	✓	မူဆလင်	
၂၀	<u>ဒေါ်ခင်အေး</u>		✓	✓		<u>ဒေါ်ခင်အေး</u>
စုစုပေါင်း			2			

(၁) အိမ်ထောင်မရှိသူများကို အမျိုးသား/အမျိုးသမီး အိမ်ထောင်စု တစ်စုကို ကိုယ်စားပြုသူသည် သူမဆို အမှတ်ခြစ်ပါ။

၁၄။ VDP အရည်အသွေးထိန်းချုပ်မှု

ထိန်းချုပ်သူ-

ရက်စွဲ-

ရွာ-
မြို့နယ်-

VDP ရက်စွဲ-
ကျေးရွာအုပ်စု-

(၁) VDP စာရွက်စာတမ်းပြီးဆုံးမှုကိုစစ်ဆေးပါ။ (OM အရ)

- မျက်နှာဖုံး (အဖုံး)
- မာတိကာ
- PSA အကျဉ်းချုပ်နှင့် PRA လုပ်ငန်းစဉ်
- အမျိုးသား/အမျိုးသမီးအဖွဲ့များ၏ အခက်အခဲများ
- ကျေးရွာမျှော်မှန်းချက် (ဆွေးနွေးချက်ရလဒ်)
- အမျိုးသား/အမျိုးသမီးအဖွဲ့များသဘောတူထားသည့် နှောင်လေးနှစ်အတွက် ဦးစားပေးလုပ်ငန်းများစာရင်း (အခြေခံအဆောက်အအုံ၊အသက်မွေးမှု၊ ပညာရေး၊ လူမှုရေးထိန်းသိမ်းမှု---)

နောက်ဆက်တွဲများ-

-လူမှုရေးအကဲဖြတ်မှုစာရွက်စာတမ်းခါတ်ပုံနှင့် PRA လုပ်ငန်းစဉ် (ဖြစ်နိုင်လျှင်)၊မြေပုံများပါရမည်။ စည်းစိမ်ပိုင်ဆိုင်မှုအဆင့် Venn ပုံ--

- ကျေးရွာစီမံကိန်းရေးဆွဲရေးအစည်းအဝေးမိတ္တူ
- ကျေးရွာ၏အချက်အလက် (PC -1)
- ကျေးရွာမျှော်မှန်းချက်

(၂) လူမှုရေးအကဲဖြတ်မှုအရည်အသွေးနှင့် VDP စစ်ဆေးပါ။

- VDP တွင်ပါဝင်သောဦးရေ (အမျိုးသား/အမျိုးသမီး)-
- လူမှုရေးအကဲဖြတ်မှုအရည်အသွေးနှင့် VDP ရက်ပေါင်း-
- PRA ပစ္စည်းများအသုံးပြုသည့် အရေအတွက်-
- ပါဝင်သောဦးရေနှင့် လုပ်ငန်းများမှတ်တမ်းမှတ်တမ်းတင်ခြင်း (အစည်းအဝေးမှတ်တမ်း၊ အဖွဲ့ခါတ်ပုံ၊ တိုင်းရင်းသားအနည်းစုနှင့် ထိခိုက်လွယ်သောအဖွဲ့များ)- (ကောင်း)
- လုပ်ငန်းများမှတ်တမ်းတင်ခြင်းနှင့် အမျိုးသမီးအဖွဲ့အစည်းအဝေး၏ရလဒ်အားခွဲခြားပေးထားသလား။(ရှိ)
- စီမံကိန်းအရေအတွက် (အမျိုးသား/ အမျိုးသမီးရွေးချယ်မှုအရေအတွက်)-
- PRA နှင့် သက်ဆိုင်သောအခြားစီမံကိန်းအရေအတွက် (အမျိုးသား/အမျိုးသမီးရွေးချယ်မှုအရေအတွက်)

VDP အရည်အသွေးထိန်းသိမ်းမှု (Checklist For VDP)

#####