

ပြည်ထောင်စုသမ္မတ မြန်မာနိုင်ငံတော် အစိုးရ  
စိုက်ပျိုးရေး၊ မွေးမြူရေးနှင့်ဆည်မြောင်းဝန်ကြီးဌာန  
ကျေးလက်ဒေသဖွံ့ဖြိုးတိုးတက်ရေး ဦးစီးဌာန  
ပင်လည်ဘူးမြို့နယ်



လူထုဗဟိုပြုစီမံကိန်း  
National Community Driven Development Project  
(NCDDP)



ကျေးရွာဖွံ့ဖြိုးရေးအစီအစဉ်  
Village Development Plan (VDP)

သင်္ဘောတာကျေးရွာ ၊ သင်္ဘောတာကျေးရွာအုပ်စု

၂၀၁၆ ခုနှစ်

ပင်လည်ဘူးမြို့



မာတိကာ

၁။ပင်လည်ဘူးမြို့နယ်မြေပုံ .....2

၂။သင်္ဘောတာအုပ်စုမြေပုံ .....3

၃။ကျေးရွာအုပ်စုတွင်ပါဝင်သောကျေးရွာစာရင်းများ .....4

၄။ကျေးရွာအခြေခံအချက်အလက်များ.....4

၅။လူထုပူးပေါင်းပါဝင်သောလူမှုဆန်းစစ်ခြင်းနှင့်အကဲဖြတ်ခြင်းလုပ်ငန်းစဉ် (PSA/PRA) အကျဉ်းချုပ် .....5

၆။ကျေးရွာဖွံ့ဖြိုးရေးအစီအစဉ်အတွက်အသုံးပြုခဲ့သော PRA tools များနှင့်တစ်ခုချင်းစီအတွက်သုံးသပ်ချက်များ ...7

..... Error! Bookmark not defined.

၇။ကော်မတီဝင်များရွေးချယ်ခြင်းနှင့်ကျေးရွာဖွံ့ဖြိုးရေးအစီအစဉ်ဆောင်ရွက်မှုမှတ်တမ်းဓါတ်ပုံများ.....29

၈။ကော်မတီဝင်များစာရင်း..... 34

၉။ပုံစံစ-၁။ကျေးရွာအချက်အလက် ..... 35

၁၀။ပုံစံစ-၂။စီမံကိန်းစက်ဝန်းအချိန်ဇယား..... 37

၁၁။ပုံစံစ-၃။ကျေးရွာဖွံ့ဖြိုးရေးဦးစားပေးအစီအစဉ် ..... 39

၁၂။ပုံစံစ-၄။ကျေးရွာဖွံ့ဖြိုးရေးစီမံကိန်းလုပ်ငန်းခွဲရွေးချယ်ခြင်းပုံစံ ..... 43

၁၃။ပုံစံစ-၅။အစည်းအဝေးတက်ရောက်သူစာရင်း..... 46

၁၄။အစည်းအဝေးမှတ်တမ်းများ..... 51

၁၅။ကဏ္ဍအလိုက်အခက်အခဲမှတ်တမ်း ..... 55

၁၆။ကျေးရွာဖွံ့ဖြိုးရေးစီမံချက်အရည်အသွေးထိန်းချုပ်မှု (Checklist for VDP)..... 56



# ၁။ ပင်လည်ဘူးမြို့နယ် မြေပုံ

## စစ်ကိုင်းတိုင်းဒေသကြီး၊ ကသာခရိုင် ပင်လည်ဘူးမြို့နယ် UTM မြေပုံ

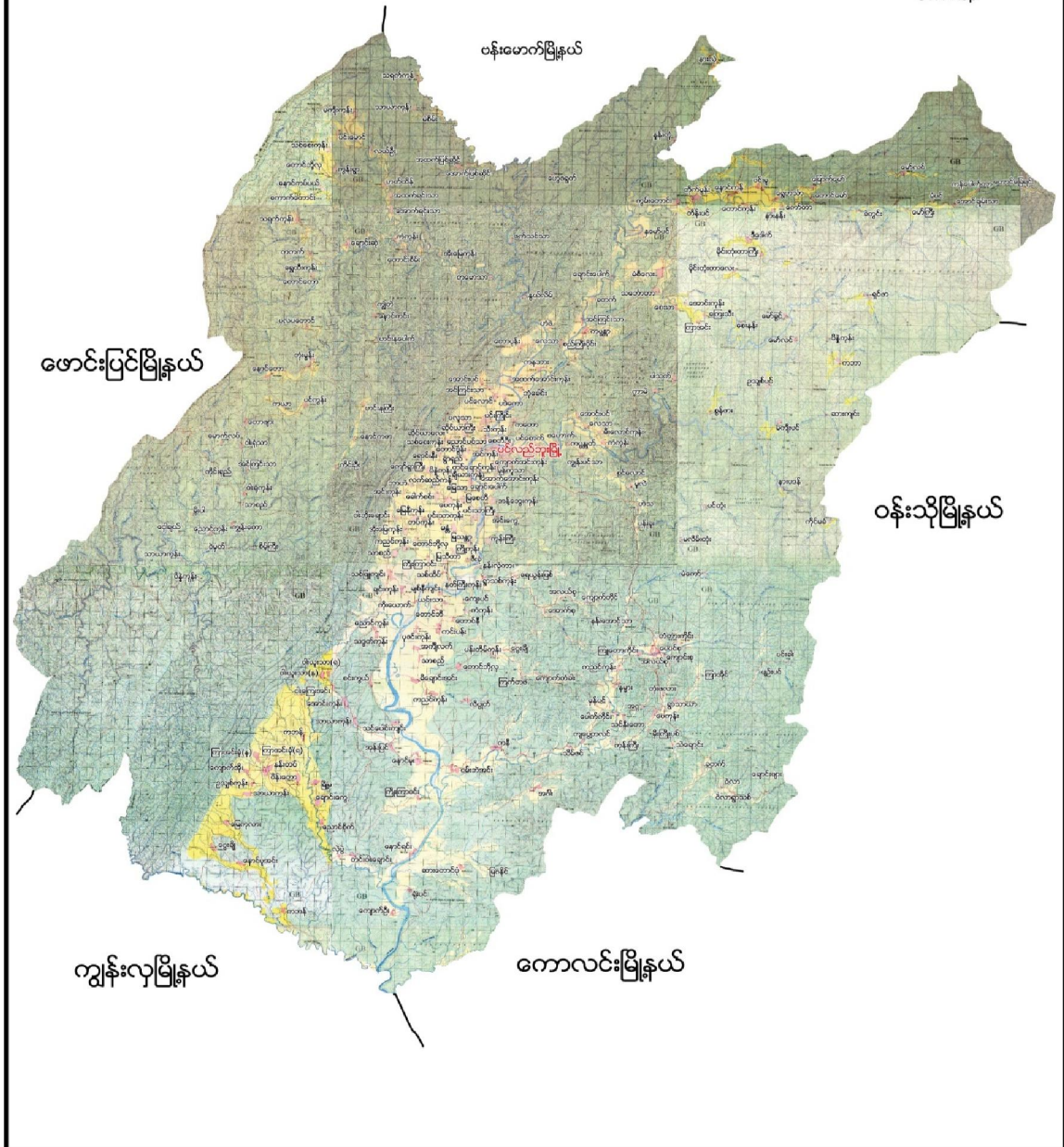



၂။ သဘောတာအုပ်စုမြေပုံ

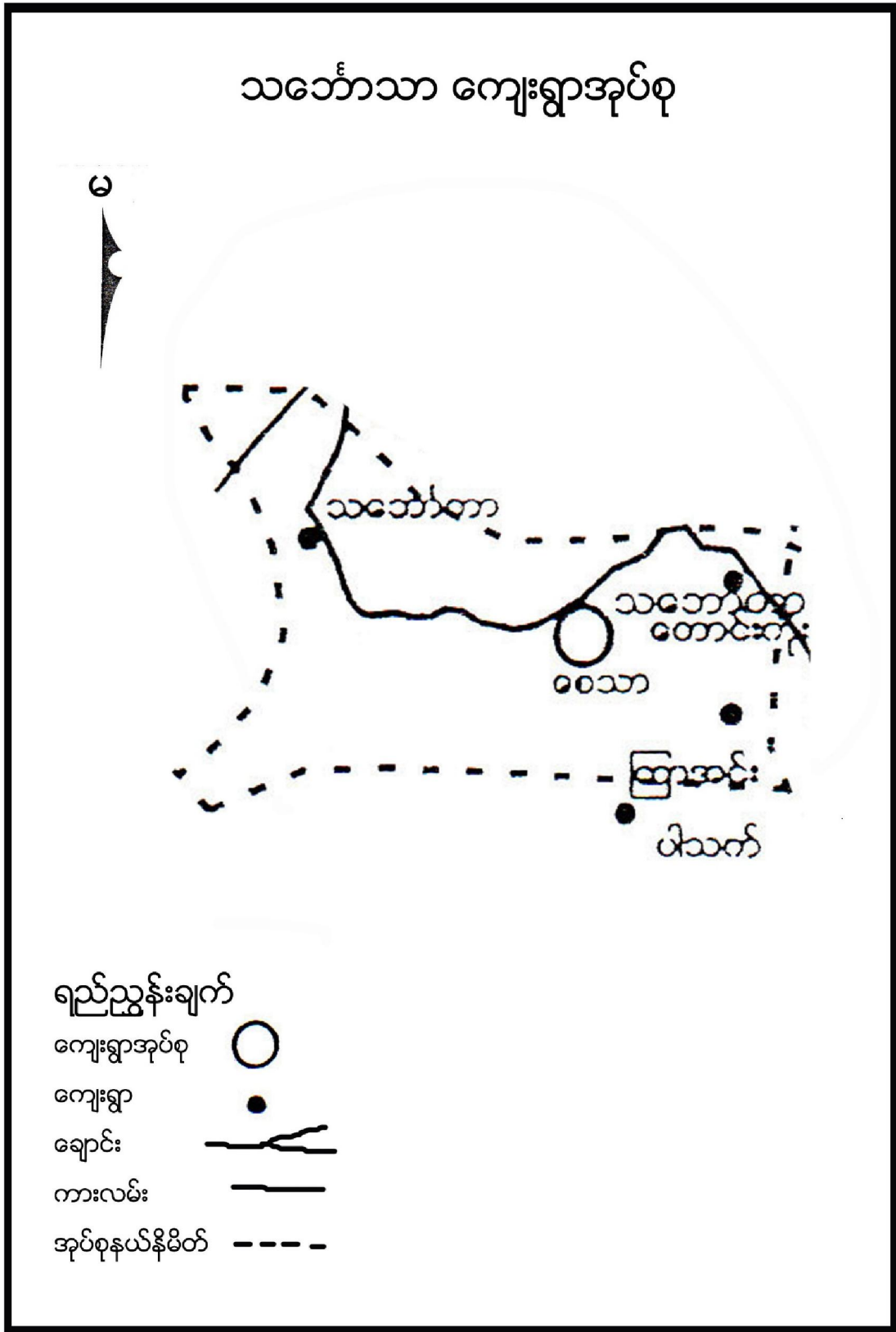



**၃။ ကျေးရွာအုပ်စုတွင်ပါဝင်သော ကျေးရွာစာရင်းများ**

သင်္ဘောတာကျေးရွာ၊ ကြာအင်းကျေးရွာ၊ စည်သာကျေးရွာ၊ အောင်းကုန်းကျေးရွာ တို့ဖြစ်ပါသည်။

**၄။ ကျေးရွာအခြေခံအချက်အလက်များ**

**၁။ ကျေးရွာသမိုင်းအကျဉ်း**

သင်္ဘောတာကျေးရွာသည် သင်ပင်ပေါသောအင်း၊ သင်ပင်ပေါသောကြောင့် သင်ပေါသာကျေးရွာ ဟုခေါ်တွင်ရာမှကာလကြာသောအခါ သင်္ဘောတာကျေးရွာဟု အမည်တွင်ခဲ့ပါသည်။ ဗမာလူမျိုးများနေထိုင်၍ ဗုဒ္ဓဘာသာကို ကိုးကိုယ်ခဲ့ကြသည်။ လယ်ယာစပါးကို အဓိက စိုက်ပျိုးပြီး ပင်လည်ဘူးမြို့နှင့် မြောက်ဘက်တွင် တည်ရှိပြီး မိုင် ၂၀ ခန့်ကွာဝေးပြီး ပင်လည်ဘူး-ဗန်းမောက် လမ်းနဘေးတွင် တည်ရှိပါသည်။ အိမ်ခြေ ၁၃၅ အိမ်သာရှိပြီး ကျေးရွာ လူမှုရေး၊ ဘာသာရေး၊ ဖွံ့ဖြိုး ရေးလုပ်ငန်းများကို ပိုင်းဝန်းလုပ်ဆောင်ကြသော ကျေးရွာဖြစ်ကြောင်း ရေးသားအပ်ပါသည်။

**ထူးခြားဖြစ်စဉ်**

မရှိပါ

၂။ လူနည်းစုလူမျိုးစုအိမ်ထောင်စု

မရှိပါ

၃။ ကျေးရွာအတွင်းရှိ စုစုပေါင်းအိမ်ထောင်စု

အမျိုးအစား	အိမ်ထောင်စု	ကျား	မ	စုစုပေါင်း
ဗမာ	၁၃၅	၃၄၅	၃၈၆	၇၃၁

**၄။ ထိခိုက်လွယ်အုပ်စု**

ထိခိုက်လွယ်အုပ်စု	အိမ်ထောင်စု	ကျား	မ	စုစုပေါင်း
သက်ကြီး	၅၄	၃၇	၃၆	၇၃
မြေယာမဲ့	၁၄	၁၃	၁	၁၄
မသန်စွမ်း	-	-	-	-

**၅။ အဓိကစီးပွားရေးလုပ်ငန်းများ**

စိုက်ပျိုးရေး	မွေးမြူရေး	အသေးစားစီးပွားရေး	အခြား
စပါး	ကျွဲ	ဈေးဆိုင်	
နှမ်းစိုက်	နွား		
-မြေပဲ	ဝက်		
-အာလူး	ကြက်		
-ကြက်သွန်			



**၆။ ကျေးရွာအတွင်းအဓိက ပိုင်ဆိုင်မှုများ**

ကျေးရွာပိုင်ဆိုင်မှုများ	စိုက်ပျိုးမြေ	စားကျက်မြေ	သစ်တောမြေ	သဲ/ကျောက်ရရှိမှု	ရေတွင်း/ရေကန်	စက်ရေတွင်း
အရေအတွက်	၂၅၇ဧက	၁၀၀ဧက	၁၀၀-ဧက	ရှိ	၃ / -	၁
ကျေးရွာပိုင်ဆိုင်မှုများ	ကား	ထော်လာဂျီ	စပါးကြိတ်စက်	ခြွေလှေ့စက်	အသေးစားဆည်	ဈေးဆိုင်
အရေအတွက်	၁	-	-	-	-	၄

**၇။ ကျေးရွာအတွင်းအခြားပိုင်ဆိုင်မှုများ**

ကျေးရွာပိုင်ဆိုင်မှုများ	ရေတင်စက်	လယ်ထွန်စက်	ထွန်ထယ်	ကျွဲ	နွား
အရေအတွက်	၁	၁၅	၆၇	၂၂	၂၇၅
ကျေးရွာပိုင်ဆိုင်မှုများ	ဝက်	ဆိုင်ကယ်	ကျွမ်းကျင်လုပ်သား	လုပ်သား	
အရေအတွက်	၁၂၃	၂၇၅	-	၂၂	

**၈။ အခြားကျေးရွာရှိအသုံးပြုနိုင်သော အရင်းအမြစ်/အချက်အလက်များ**

အရင်းအမြစ်	ဆေးခန်း	အ.လ.က/အ.ထ.က	ဈေး	ကျွမ်းကျင်လုပ်သား	လုပ်သား	မြေတူးစက်	လမ်းကြိုတ်စက်
အရေအတွက်	၁	၁-၁	-	-	-	-	-

**၅။ လူထုပူးပေါင်းပါဝင်သော လူမှုဆန်းစစ်ခြင်း နှင့် အကဲဖြတ်ခြင်း လုပ်ငန်းစဉ် (PSA/PRA) အကျဉ်းချုပ်**

စဉ်	အကြောင်းအရာ	ရက်စွဲ	ဦးတည်အုပ်စု	တက်ရောက်သူ			အဓိက ဆွေးနွေးချက်များ
				ကျား	မ	ပေါင်း	
၁	လူမှုစီးပွားအဆင့် သတ်မှတ်ခြင်း (Wealth Ranking)	၂၀၂၀-၀၉-၂၅	ချမ်းသာ၊ အလယ်အလတ်၊ နွမ်းပါး၊ အလွန်နွမ်းပါးအုပ်စုများ	၂၅	၃၀	၅၅	ကျေးရွာလူမှုစီးပွားအုပ်စုများခွဲခြားသတ်မှတ်နိုင်ရေးအတွက် အခြေခံစံနှုန်းများ သတ်မှတ်ခြင်း၊ ကျေးရွာသားများနှင့် အများသဘောတူ ခွဲခြားသတ်မှတ်ခြင်း
၂	ရာသီခွင်ပြပြကွဒိန် (Seasonal Calendar)	၂၀၂၀-၀၉-၂၅	ကော်မတီဝင်၊ အမျိုးသမီးအမျိုးသားများ	၁၃	၁၅	၂၈	ရာသီဥတု၊ စိုက်ပျိုးသီးနှံများ၊ လယ်ယာလုပ်ငန်းများ၊ နေ့စားလုပ်ငန်းများ၊ မွေးမြူရေးလုပ်ငန်းများ၊ ဝမ်းစာဖူလုံမှု နှင့် ပွဲတော်များ



၃	ကျေးရွာလူမှုရေးပြ၊ သယံဇာတပြမြေပုံ (Social Map/Resource Map)	၂၃-၁-၁၆	ရပ်မိရပ်ဖ၊ ကော်မတီဝင်များ	၁၃	၁၂	၂၅	အိမ်အမျိုးအစားများ၊ အခြေခံအဆောက်အအုံများ၊လမ်း ပန်းဆက်သွယ်ရေးအခြေအနေ လယ်ယာမြေများ၊ မြစ်ချောင်းများ၊ ရေတွင်း ရေကန်များ၊သစ်တောများ
၄	ပြဿနာသစ်ပင် (Problem Tree)	၂၄-၁-၁၆	အမျိုးသားများကော် မတီဝင်များ	၁၃	-	၁၃	ဆွေးနွေးထားသော အခြေခံအဆောက်အအုံ များနှင့် သက်မွေးဝမ်းကျောင်းလုပ်ငန်းမျ ား၊ကျန်းမာရေးပညာရေး။
၅	ပြဿနာသစ်ပင် ( Problem Tree)	၂၄-၁-၁၆	အမျိုးသမီးများ	-	၁၅	၁၅	ဆွေးနွေးထားသော အခြေခံအဆောက်အအုံ များနှင့် သက်မွေးဝမ်းကျောင်းလုပ်ငန်းမျ ား
၆	ကျေးရွာ၏ (၅)နှစ်စာ ဦးစားပေးအစီအစဉ် ပြ ဇယား(Metric Ranking)	၂၄-၁-၁၆	အမျိုးသားအုပ်စု၊အ မျိုးသမီးအုပ်စု၊လူင ယ်အုပ်စု၊ရပ်မိရပ်ဖ အုပ်စု	၁၃	၁၅	၂၈	အကျိုးပြုဦးရေ၊ အကျိုးခံစားခွင့် နှင့် အဓိက လိုအပ်ချက်များပေါ် မူတည်၍ ဆုံးဖြတ်သည်။
၇	အဖွဲ့အစည်းချိတ် ဆက်ပုံ (Venn Diagram)	၂၄-၁-၁၆	ကျေးရွာအုပ်ချုပ်ရေး အဖွဲ့၊ကျေးရွာစီ/ ထောက်အဖွဲ့	၁၃	၁၅	၂၈	ကျေးရွာတွင်းရှိ အဖွဲ့အစည်းများနှင့် မည်သို့သောလုပ်ငန်းများအတွ က် မည်သည့်အဖွဲ့များချိတ်ဆက်လုပ် ကိုင်မှု
၈	ပင့်ကူအိမ် ကွန်ယက် (Spider Web)	၂၅-၁-၁၆	အမျိုးသားများ နှင့် အမျိုးသမီးများ	၂၀	၁၅	၃၅	အမျိုးသားများ နှင့် အမျိုးသမီးများ တန်းတူအခွင့်အရေး ရရှိမှု နှင့် မရရှိသည့် အကြောင်းအရင်းများ
၉	ပြဿနာအခွင့်အရေး၊ လက်ရှိအခြေအ နေနှင့်ပြောင်းလဲမှု ညွှန်းကိန်း	၂၅-၁-၁၆	ကျေးရွာစီ/ထောက် အဖွဲ့၊ကျေးရွာလူထု	၁၂	၁၇	၂၉	ပြဿနာအခွင့်အရေး၊လက်ရှိအ ခြေအနေ ကိုသိရှိရန် နှင့် ပြောင်းလဲနိုင်သည်ပုံစံများ
၁၀	ကျေးရွာအိမ်မက်ပြ မြေပုံ (Dream Map)	၂၅-၁-၁၆	ကျေးရွာစီ/ထောက် အဖွဲ့၊ကျေးရွာလူထု	၈	၈	၁၆	နောင်တစ်ချိန်တွင် ကျေးရွာတွင် ဖြစ်စေချင်သော/မြင်စေချင်သော အရာများ ထည့်သွင်းရေးဆွဲခြင်း



၆။ ကျေးရွာဖွံ့ဖြိုးရေး အစီအစဉ်အတွက် အသုံးပြုခဲ့သော PRA tools များနှင့် တစ်ခုချင်းစီအတွက်သုံးသပ်ချက်များ

၁။ ကျေးရွာ၏လူမှုစီးပွားအဆင့်သတ်မှတ်ခြင်း။ (Wealth Ranking)

အဆင့်	အခြေခံစံနှုန်းများ/ ညွှန်းကိန်းများ	အိမ်ထောင်စု	ရာခိုင်နှုန်း
ချမ်းသာ	အိမ်အခြေအနေ-အုတ်လိုင်းပြေး၊ခြေတံရှည်၊သွပ်မိုး၊ပျဉ်ထောင် မြေယာပိုင်ဆိုင်မှု- ၅ ဧကအထက် ကျွဲ၊ နွား- ၅ ကောင်အထက် အခြားပိုင်ဆိုင်မှု- ထွန်းစက်၊ ရေစုပ်စက်၊ TV။ စပါးကြိုက်စက်၊ ဆိုင်ကယ်၊	၂၂	၁၆%
အလယ်အလတ်	အိမ်အခြေအနေ- ပျဉ်ခင်း၊ ပျဉ်ကာ၊ သွပ်မိုး၊ ချေတံရှည်အိမ် မြေယာပိုင်ဆိုင်မှု- ၃ ဧက ကျွဲ၊ နွား- ၂ကောင် အခြားပိုင်ဆိုင်မှု- လှည်းဆိုင်ကယ်၊	၇၆	၅၇%
နွမ်းပါး	အိမ်အခြေအနေ- ဝါးထရံကာ၊ သက်ကယ်မိုး၊ထရံကာ၊ ချေတံရှည်အိမ် မြေယာပိုင်ဆိုင်မှု- ၃ဧက နှင့် ၁ဧကကြား ကျွဲ၊ နွား- ၂ကောင်အောက် အခြားပိုင်ဆိုင်မှု-	၃၁	၂၃%
အလွန်နွမ်းပါး	အိမ်အခြေအနေ- ဝါးထရံကာ၊ အင်ဖက်မိုး၊ အကာမလုံ မြေယာပိုင်ဆိုင်မှု- မရှိ ကျွဲ၊ နွား- မရှိ အခြားပိုင်ဆိုင်မှု-	၅	၄%
<b>စုစုပေါင်း</b>		<b>၁၃၅</b>	<b>၁၀၀%</b>





၂။ ရာသီခွင်ပြ ပြက္ခဒိန် နှင့် သုံးသပ်ချက်

ရာသီခွင်	အပူချိန်	အလင်းရောင်	အပူအမြင့်	အပူအနိမ့်	အပူအလတ်	အပူအမြင့်	အပူအနိမ့်	အပူအလတ်	အပူအမြင့်	အပူအနိမ့်	အပူအလတ်
အပူအမြင့်	၃၀	၂၂	၂၀	၁၈	၁၆	၁၄	၁၂	၁၀	၈	၆	၄
အပူအလတ်	၂၀	၁၈	၁၆	၁၄	၁၂	၁၀	၈	၆	၄	၂	၀
အပူအနိမ့်	၁၀	၈	၆	၄	၂	၀	၀	၀	၀	၀	၀
အပူအမြင့်	၁၀	၈	၆	၄	၂	၀	၀	၀	၀	၀	၀
အပူအလတ်	၈	၆	၄	၂	၀	၀	၀	၀	၀	၀	၀
အပူအနိမ့်	၆	၄	၂	၀	၀	၀	၀	၀	၀	၀	၀
အပူအမြင့်	၄	၂	၀	၀	၀	၀	၀	၀	၀	၀	၀
အပူအလတ်	၂	၀	၀	၀	၀	၀	၀	၀	၀	၀	၀
အပူအနိမ့်	၀	၀	၀	၀	၀	၀	၀	၀	၀	၀	၀
အပူအမြင့်	၀	၀	၀	၀	၀	၀	၀	၀	၀	၀	၀
အပူအလတ်	၀	၀	၀	၀	၀	၀	၀	၀	၀	၀	၀
အပူအနိမ့်	၀	၀	၀	၀	၀	၀	၀	၀	၀	၀	၀
အပူအမြင့်	၀	၀	၀	၀	၀	၀	၀	၀	၀	၀	၀
အပူအလတ်	၀	၀	၀	၀	၀	၀	၀	၀	၀	၀	၀
အပူအနိမ့်	၀	၀	၀	၀	၀	၀	၀	၀	၀	၀	၀
အပူအမြင့်	၀	၀	၀	၀	၀	၀	၀	၀	၀	၀	၀
အပူအလတ်	၀	၀	၀	၀	၀	၀	၀	၀	၀	၀	၀
အပူအနိမ့်	၀	၀	၀	၀	၀	၀	၀	၀	၀	၀	၀



**သုံးသပ်ချက်**

ရာသီဥတု-တပိုတွဲလ လယ်မှ စ၍ နယုန်လအထိ နွေရာသီဖြစ်ပါသည်။ နယုန်လ လယ် မှ စ၍ တော်သလင်း လအထိ မိုးရာသီ ဖြစ်ပါသည်။ သီတင်းကျွတ်လ မှ စတင်၍ တပိုတွဲလ လယ်အထိ ဆောင်းရာသီ ဖြစ်ပါသည်။

**စိုက်ပျိုးရေး-ကဆုန်၊**နယုန်လတွင်စပါးစိုက်ပျိုးရန်ပျိုးထောင်ကြပြီးဝါဆို၊ဝါခေါင်လတွင်ကောက်စိုက်ကြပါသည်။ သခွား၊ပြောင်း၊နမ်း၊မြေပဲ၊အာလူး၊ကြက်သွန်အနည်းငယ်စိုက်ပျိုးကြသည်။စိုက်ပျိုးရေးလုပ်ငန်းမှ တစ်နေ့ဝင်ငွေ ၃၀၀၀ ကျပ်၊ တစ်လ ဝင်ငွေ ၉၀၀၀ ကျပ် နှင့် တစ်နှစ်ဝင်ငွေ ၅၀၀၀၀ ကျပ် ရရှိပါသည်။

**မွေးမြူရေး-မွေးမြူရေး** လုပ်ငန်းများကို ရာသီမရွေးလုပ်ကိုင်ကြပါသည်။ လုပ်ငန်းခွင်အတွက် ကျွဲ၊ နွားများမွေးမြူပြီး အိမ်ခြေထက်ဝက်ခန့်မှာ ကြက်၊ဝက်များမွေးမြူကြပါသည်။

**နေ့စားလုပ်ငန်း-ဝါဆို၊ဝါခေါင်လတွင်** လယ်ယာလုပ်ငန်းခွင် များရှိခြင်းကြောင့် ဝင်ငွေရရှိပါသည်။ သီတင်းကျွတ်၊ တန်ဆောင်မုန်း နှင့် နတ်တော် လများတွင်စပါးရိတ်သိမ်းခြွေလှေ့ခြင်း လုပ်ငန်းများ ရှိခြင်းကြောင့် ဝင်ငွေရရှိပါသည်။ နေ့စားလုပ်ငန်းမှ တစ်နေ့ဝင်ငွေ၁၅၀၀ ကျပ်၊ တစ်လ ဝင်ငွေ ၃၀၀၀ကျပ် နှင့် တစ်နှစ်ဝင်ငွေ ၁၅၀၀၀ ကျပ် ရရှိပါသည်။

**သဘာဝဘေးအန္တရာယ်၊**မိုးရာသီတွင်မိုးသည်းထန်ခြင်းရံဖန်ရံခါ စပါးခင်းများရေလွှမ်းပါသည်။ လေပြင်းကျရောက် တတ်သည့်အခါလည်းရှိပါသည်။

**ဝမ်းစာဖူလုံမှု-ဝါခေါင်၊**တော်သလင်း၊သီတင်းကျွတ်လများတွင် စပါးကုန်ချိန်ဖြစ်၍ဝမ်းစာဖူလုံမှုမရှိပါ။

**အလုပ်သမားရှားပါးမှု-** တန်ခူး၊နတ်တော်၊ပြာသိုလများတွင်အလုပ်သမားရှားပါးမှုမရှိပါသည်။ ပွင့်လင်းရာသီတွင် ရွှေ့ပြောင်းလုပ်သားသွားလာမှုရှိပါသည်။

**ပွဲတော်များ-တန်ခူးလတွင်** သင်္ကြန်ပွဲတော်ပြုလုပ်ပါသည်။ ကဆုန်လတွင်ညောင်ရေသွန်းပွဲ၊ဝါဆိုလတွင် သင်္ကန်းကပ်ပွဲတော်ရှိပါသည်။ သီတင်းကျွတ်လတွင် မီးထွန်းပွဲတော်ရှိပါသည်။တန်ဆောင်မုန်းလတွင် ကထိန်ပွဲ၊ တပေါင်းလတွင် အလှူပွဲများရှိပါသည်။



၃။ ကျေးရွာလူမှုရေးပြမြေပုံ နှင့် သုံးသပ်ချက်





**သုံးသပ်ချက်**

လူနေထိုင်မှု ပုံစံ-စီပွားရေးအဆင့် (၄) မျိုးရှိပြီး ကျေးရွာများတွင် စုစည်းစွာနေထိုင်ကြပါသည်။ ကျေးရွာအနေဖြင့် ချမ်းသာအဆင့် ၁၆% နှင့် အနှမ်းပါဆုံးအိမ်ထောင်စု ၆% ရှိပါသည်။

လမ်းပန်းဆက်သွယ်ရေး-သင်္ဘောတာကျေးရွာသည် ပင်လည်ဘူး-ပန်းမောက်လမ်းမကြီးနဘေးတွင် တည်ရှိပြီးကျေးရွာတွင်းရှိလမ်းများ၊ရွာချင်းဆက်လမ်းများမှာမြေသားလမ်းများဖြစ်သောကြောင့် လမ်းပန်းဆက်သွယ်ရေးခက်ခဲပါသည်။

ကျန်းမာရေး-ကလေးမွေးဖွားခြင်းအတွက် အရပ်လက်သည်ရှိပါသည်။ အဓိကဆေးကုသမှုခံယူခြင်းကို မံစီလေးကျေးရွာရှိကျေးလက်ဆေးပေးခန်းသို့သွားရောက်၍ ဆေးကုသမှုခံယူရပါသည်။ မိုးတွင်းကာလတွင် ဝမ်းရောဂါ၊ငှက်ဖျားရောဂါများဖြစ်တက်သည်။

သောက်သုံးရေ-ကျေးရွာတွင် ရေတွင်းပိုင်းရှိပါသော်လည်း ရေအနည်းငယ်သာရှိပြီး သောက်သုံးရေဖူလုံမှုမရှိပါ။

အခြား-ရွာ၏အရှေ့ပိုင်းတွင် ဘုန်းကြီးကျောင်း၊ မွှာရုံ၊စာသင်ကျောင်း၊ယခုလက်ရှိဆောက်လုပ်နေသော မူကြိုကျောင်း ရှိပါသည်။ ရွာ၏အနောက်ဘက်တွင်သုဿန်ရေပံရှိပါသည်။



၄။ကျေးရွာအရင်းအမြစ်ပြုပြင်မှုနှင့်သုံးသပ်ချက်





**သုံးသပ်ချက်**

**ပတ်ဝန်းကျင်ရှိအရင်းအမြစ်များ-**

ရွာပတ်ဝန်းကျင်ရှိသစ်တောများမှထင်းထုတ်ယူသုံးစွဲနိုင်ပါသည်။ဝါးများခုတ်ယူသုံးစွဲနိုင်ပါသည်။ကျေးရွာ၏အဝေးနောက်ဘက်တွင်ချောင်းငယ်လေးရှိသော်လည်းစိုက်ပျိုးရေး အတွက်ဖူလုံမှုမရှိပါ။

**စီးပွားရေးလုပ်ကိုင်စားသောက်ရသောအရင်းအမြစ်-** လယ်ယာမြေများအသုံးပြု၍ စပါး၊ပဲအမျိုးမျိုး၊နေကြာ၊နှမ်း၊စသည်တို့ကိုစိုက်ပျိုးနိုင်ပါသည်။စားကျက်မြေများတွင်ကျွဲ၊နွားများမွေးမြူနိုင်ပါသည်။မြေလွတ်မြေရိုင်းများပေါများသော်လည်း နှစ်ရှည်ပင်စီးပွားဖြစ်စိုက်ပျိုးနိုင်ခြင်းမရှိပါ။

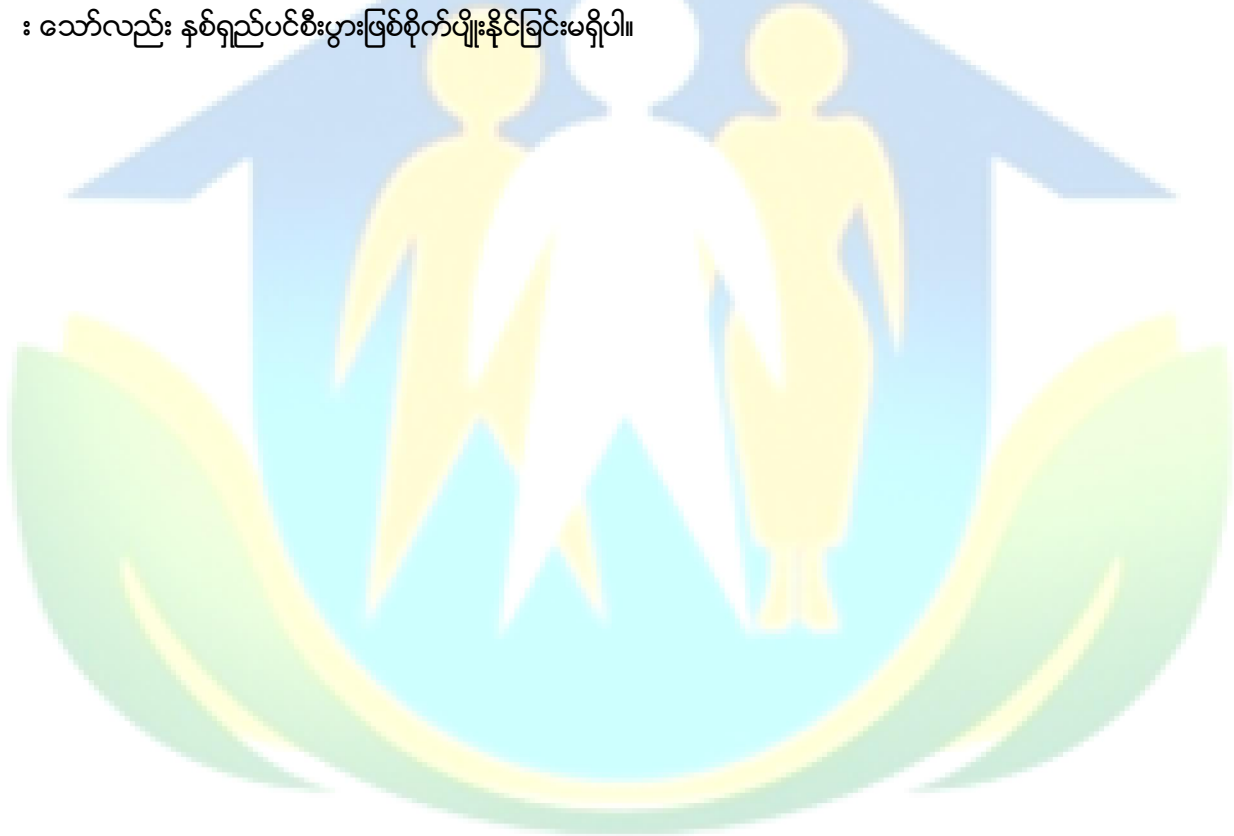



၅။ အမျိုးသားများတင်ပြသော ပြဿနာသစ်ပင် နှင့် ဖြေရှင်းနည်းလမ်း

၁၁ ကော်တကလေး-ဤ ဒုပုံစု , ၁၁ ကော်တကလေး-ဤ

အပျိုသားများ တင်ပြသော ပြဿနာသစ်ပင် နှင့် ဖြေရှင်းနည်းလမ်း

အကျိုးဆက်

- ကလေးများ စွဲမြဲမှု ပျက်စီးခြင်း
- မိုးတိုင်း ကလေးတို့ ဆွေးလာရခြင်း
- မြေပိုင်း
- သောက်ရေမလုံ လောက်စွာဖြင့်
- ကျန်းမာရေး အတွက် စိတ်မချရခြင်း
- ကျောင်းသားများ အတွက် စိတ်မချရခြင်း
- စပါး အတွက် ပျိုးကျဆင်းလာခြင်း
- ဝမ်းဗာ အတွက် စိတ်မချရခြင်း
- ဝါဒနာ သီးခြား
- ကိုယ်ပိုင် လုပ်ငန်း မလုပ်နိုင်ခြင်း

အကြောင်းရင်း

- မျက်စိကျောင်း မရှိခြင်း
- ဂွာတိုင်း / မြေလမ်း မကောင်းခြင်း
- ရေလုံလောက်စွာ မသုံးစွဲခြင်း
- သေဆုံးသွားခြင်း မရှိခြင်း
- ဂွာပျင်း သက်တော့ မရှိခြင်း
- စပါးပျိုး ကောင်း မျိုးသန့် မရှိခြင်း
- မွေးမြူရေး နည်းပညာ မရှိခြင်း
- မျက်စိ ကျောင်း အား မရှိခြင်း
- မျက်စိ ကျောင်း နည်းပညာ မရှိခြင်း
- စက်မှု လက်မှု သင်တန်း မရှိခြင်း

ဖြေရှင်းသည့် နည်းလမ်း

- မျက်စိကျောင်း သောက်လုပ်ခြင်း
- ဂွာစိုင်း သက်လမ်း မပြုခြင်း
- ရေတိုင်း များ တွဲယှက်ခြင်း
- သေဆုံးသွား နည်း သောက်လုပ်ခြင်း
- ဂွာပျင်း သက်တော့ များ သောက်လုပ်ခြင်း
- စပါးပျိုး ကောင်း မျိုးသန့် သောက်လုပ်ခြင်း
- မွေးမြူရေး နည်းပညာ သောက်လုပ်ခြင်း
- အထူး နည်းပညာ သောက်လုပ်ခြင်း
- မျက်စိ ကျောင်း နည်းပညာ သောက်လုပ်ခြင်း
- စက်မှု လက်မှု သင်တန်း ပို့ချပေးခြင်း



**အကြောင်းအရင်းများ/ အခက်အခဲများ**

၁	စာသင်ကျောင်းတိုးချဲ့ရန်လိုအပ်ခြင်း (စီမံကိန်း ပ-နှစ်)	၂	ကောင်းမွန်သော မူကြိုကျောင်းမရှိခြင်းကြောင့် ကလေးများ ကျန်းမာရေးစိုးရိမ်ရခြင်း	၃	ကျေးရွာတွင်း တံတားများပျက်ဆီးနေခြင်း
၄	ကျေးရွာတွင်းလမ်းများမကောင်းခြင်း	၅	စိမ့်စမ်းရေသွယ်ရန် ငွေကြေးမရှိခြင်း	၆	ကျေးလက်ဆေးပေးခန်းမရှိခြင်း
၇	ကျေးရွာစာကြည့်တိုက်မရှိခြင်း	၈	လုပ်ငန်းတိုးချဲ့လုပ်ကိုင်နိုင်ရန် အရင်းအနှီးမရှိခြင်း	၉	စိုက်ပျိုးရေးနည်းပညာမရှိခြင်း

**အကျိုးဆက်များ**

- ၁ ကျောင်ဆောင်မလုံလောက်ခြင်းကြောင့် ပညာရေးတွင် ကောင်းစွာမသင်ကြားနိုင်ခြင်း။
- ၂ လက်ရှိမူကြိုကျောင်း အဆောက်အဦးမကောင်းခြင်းကြောင့် ကလေးများအတွက် စိုးရိမ်ရခြင်း။
- ၃ လမ်းပန်းဆက်သွယ်ရေး မကောင်းမွန်ခြင်း၊ ချိတ်ဆက်မှုများ ပြတ်တောက်ခြင်း
- ၄ ကျေးရွာတွင်းလမ်းမကောင်း၍ သွားလာရခက်ခဲခြင်း
- ၅ သောက်သုံးရေလုံလောက်မှုမရှိခြင်း ၊ ကျန်းမာရေးအတွက် အခက်အခဲဖြစ်ရခြင်း
- ၆ ကျေးလက်ဆေးပေးခန်းမရှိခြင်းကြောင့် အမျိုးသမီးနှင့်ကလေးများ ဆေးကုသရန်ခက်ခဲခြင်း။
- ၇ ကျေးရွာစာကြည့်တိုက် မရှိ သောကျေးရွာသားများ ပြင်ပဗဟုသုတအားနည်းခြင်း
- ၉ စိုက်ပျိုးရေးနည်းပညာမရှိခြင်းကြောင့် သီးနှံအထွက်နှုန်းကျခြင်း။

**ဖြေရှင်းနည်းလမ်း**

- |  |  |   |
|--|--|---|
| ၁ စာသင်ကျောင်းတိုးချဲ့ပြုပြင်ခြင်း<br>(စီ-ပနှစ်) | ၂ မူကြိုကျောင်းဆောင်သစ် တည်ဆောက်ခြင်း<br>(စီ-ဒုနှစ်)                                     | ၃ ကျေးရွာတွင်းလမ်း၊ တံတားများပြုပြင်ခြင်း     |
| ကျေးရွာခြင်းဆက်တံတား ပြုပြင်ခြင်း                | ၄ သောက်သုံးရေလုံလောက် မှုရှိစေရန် စိမ့်စမ်းရေသွယ်လုပ်ငန်းဆောင်ရွက်ခြင်း                  | ၆ ကျေးလက်ဆေးပေးခန်းတည်ဆောက်ပေးခြင်း           |
| ၇ ကျေးရွာစာကြည့်တိုက် တည်ဆောက်ပေးခြင်း           | ၈ အိမ်တွင်းမှု လုပ်ငန်းသင်တန်း ကျေး/လက် ဦးစီးဌာန စီမံကိန်းများနှင့် ချိတ်ဆက်ဆောင်ရွက်ရန် | ၉ စိုက်ပျိုးရေးဌာနနှင့်ဆက်သွယ် ဆောင်ရွက်ခြင်း |





၆။ အမျိုးသမီးများတင်ပြသော ပြဿနာသစ်ပင် နှင့် ဖြေရှင်းနည်းလမ်း

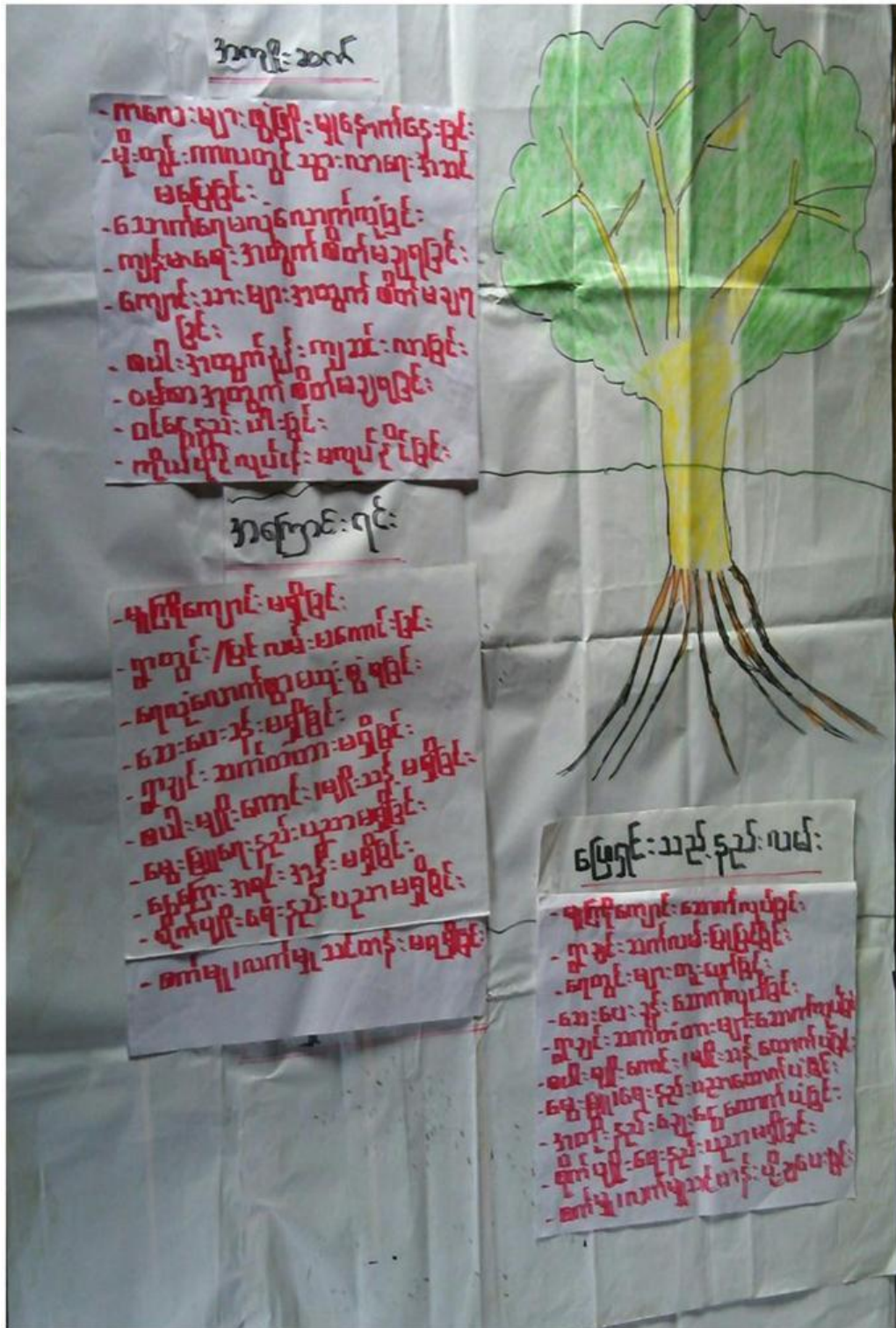



**အကြောင်းအရင်းများ/ အခက်အခဲများ**

၁	စာသင်ကျောင်းတိုးချဲ့ဆောင်လိုအပ်နေခြင်း	၂	မူကြိုကျောင်းမရှိခြင်း	၃	ရွာတွင်းလမ်းများမရှိခြင်း
၄	ကျေးရွာချင်းဆက်တံတားမရှိခြင်း	၅	စက်ရေတွင်းမကောင်းခြင်း	၆	မွေးမြူရေးနည်းစနစ်များမရှိခြင်း

**အကျိုးဆက်များ အကျိုးဆက်များ**

- ၁ ပညာရေး မကောင်းမွန်ခြင်း
- ၂ ပညာရေးအုတ်မြစ်အခြေခံများမရှိခြင်း
- ၃ ညဘက်တွင်သွားလာရခက်ခဲခြင်း
- ၄ သွားရေးလာရေးခက်ခဲခြင်း၊ သယ်ယူစရိတ်များပြားခြင်း
- ၅ ရေကောင်းရေသန့်မရှိခြင်း
- ၆ အမျိုးသမီးများအတွက် အလုပ်အကိုင်အခွင့်အလမ်းနည်းပါးသဖြင့် ဝင်ငွေရရှိမှုမရှိခြင်း

**ဖြေရှင်းနည်းလမ်း**

- |                                    |                              |  |
|------------------------------------|------------------------------|--|
| ၁ စာသင်ကျောင်းပြုပြင်ခြင်း         | ၂ မူကြိုကျောင်းတည်ဆောက်ခြင်း | ၃ ရွာတွင်းလမ်းပြုပြင်ခြင်း   |
| ၄ ရွာချင်းဆက်တံတားများပြုပြင်ခြင်း | ၅ စက်ရေတွင်းပြုပြင်ခြင်း     | ၆ အိမ်တွင်းမှ လုပ်ငန်းသင်တန်းကျေး/လက် ဦးစီးဌာန စီမံကိန်းများနှင့် ချိတ်ဆက်ဆောင်ရွက်ရန် |



၇။ ဦးစားပေးအစီအစဉ်ပြဇယား (Matrix Ranking)

အစီအစဉ်အရ အကောင်းဆုံးဆီသို့ ဦးစားပေးအစီအစဉ်ပြဇယား

အစီအစဉ်အမျိုးအမည်	၁	၂	၃	၄	၅	၆	၇	၈	၉	၁၀
၁။ အစီအစဉ်အမျိုးအမည်	၁	၂	၃	၄	၅	၆	၇	၈	၉	၁၀
၂။ အစီအစဉ်အမျိုးအမည်	၁	၂	၃	၄	၅	၆	၇	၈	၉	၁၀
၃။ အစီအစဉ်အမျိုးအမည်	၁	၂	၃	၄	၅	၆	၇	၈	၉	၁၀
၄။ အစီအစဉ်အမျိုးအမည်	၁	၂	၃	၄	၅	၆	၇	၈	၉	၁၀
၅။ အစီအစဉ်အမျိုးအမည်	၁	၂	၃	၄	၅	၆	၇	၈	၉	၁၀
၆။ အစီအစဉ်အမျိုးအမည်	၁	၂	၃	၄	၅	၆	၇	၈	၉	၁၀
၇။ အစီအစဉ်အမျိုးအမည်	၁	၂	၃	၄	၅	၆	၇	၈	၉	၁၀
၈။ အစီအစဉ်အမျိုးအမည်	၁	၂	၃	၄	၅	၆	၇	၈	၉	၁၀
၉။ အစီအစဉ်အမျိုးအမည်	၁	၂	၃	၄	၅	၆	၇	၈	၉	၁၀
၁၀။ အစီအစဉ်အမျိုးအမည်	၁	၂	၃	၄	၅	၆	၇	၈	၉	၁၀



**စီမံကိန်းပထမနှစ်တွင်** (စာသင်ကျောင်းပြုပြင်ခြင်းလုပ်ငန်း) ကို ရံပုံငွေ(၄၄၀၇၈၀၀)ကျပ်ဖြင့် ဆောက်လုပ်ပြီးစီးခဲ့ပါသည်။

**စီမံကိန်းဒုတိယနှစ်တွင်-** သင်္ဘောတာကျေးရွာအုပ်စုတွင်ရွာပေါင်း၄ရှိသော်လည်း ကျေးရွာများ၏ လိုအပ်ချက်အရ အောင်းကုန်းကျေးရွာမှ ကျေးရွာချင်းဆက် ချောင်းကူးတံတားပြုပြင်ခြင်း လုပ်ငန်းကိုရံပုံငွေ (၈၅၀၀၀၀၀) ကျပ်ဖြင့်လည်းကောင်း၊သင်္ဘောတာကျေးရွာမှမူကြိုကျောင်းဆောင်သစ်ဆောက်လုပ်ခြင်းရံပုံငွေ (၄၅၀၀၀၀၀)ကျပ်ဖြင့်လည်းကောင်း၊စည်သာကျေးရွာမှ ကျောက်ကြီးစီသစ်သားခင်းတံတားကိုရံပုံငွေ (၇၀၀၀၀၀၀) ကျပ်ဖြင့်အကောင်အထည်ဖော်ဆောင်ရွက်ရန်သဘောတူညီခဲ့ကြပါသည်။

**စီမံကိန်းတတိယနှစ်တွင်-**အောင်းကုန်းကျေးရွာမှရွာတွင်းတံတားပြုပြင်ခြင်းလုပ်ငန်းကိုရံပုံငွေ (၅၀၀၀၀၀၀) ကျပ်ဖြင့်၊ကြာအင်းကျေးရွာမှရွာတွင်းတံတားပြုပြင်ခြင်းလုပ်ငန်းကို (၁၅၀၀၀၀၀၀)ကျပ်ဖြင့်လည်းကောင်းအကောင်အထည် ဆောင်ရွက်မည်ဖြစ်ပါသည်။

**စီမံကိန်းစတုတ္ထနှစ်တွင်-** သင်္ဘောတာကျေးရွာမှ ကျေးရွာချင်းဆက်တံတားဆောက်လုပ်ခြင်းလုပ်ငန်းကိုရံပုံငွေ (၅၀၀၀၀၀၀)ကျပ်ဖြင့်လည်းကောင်း၊စည်သာကျေးရွာမှ ကျေးရွာရွာလယ်ခန်းမဆောင် ဆောက်လုပ်ခြင်းကို (၁၀၀၀၀၀၀၀)ကျပ်ဖြင့်လည်းကောင်း၊ကြာအင်းကျေးရွာမှရွာတွင်းလမ်းပြုပြင်ခြင်းလုပ်ငန်းကို (၅၀၀၀၀၀၀)ကျပ်ဖြင့်လည်းကောင်းဆက်လက်ဆောင်ရွက်သွားကြရန်အများသဘောတူဆုံးဖြတ်ထားခဲ့ကြပါသည်။



၈။ ပင်းပုံစံကိုသုံးပြု၍ အဖွဲ့အစည်းများချိတ်ဆက်မှု နှင့် သုံးသပ်ချက်





**သုံးသပ်ချက်**

**ကျေးရွာအတွင်းရှိအဖွဲ့အစည်းများ**

ကျေးရွာလူထုနှင့်အဖွဲ့အစည်းများ ချိတ်ဆက်ဆောင်ရွက်နေသည့် အနေအထားမှာ အုပ်ချုပ်ရေးအဖွဲ့၊ ကျောင်းကော်မတီအဖွဲ့၊

အမျိုးသား၊အမျိုးသမီးများအဖွဲ့၊ကျေးရွာစီမံကိန်းအထောက်အကူပြုကော်မတီ၊ဂေါပကာ၊ ဓမ္မစကြာအဖွဲ့၊ ရပ်မိရပ်ဖအဖွဲ့များနှင့်ကျေးရွာဖွံ့ဖြိုးတိုးတက်ရေးကျေးရွာအကျိုးပြုလုပ်ငန်းများချိတ်ဆက်ဆောင်ရွက်ကြပါသည်။

**ကျေးရွာပြင်ပအဖွဲ့အစည်းများ**

ကျေးရွာပြင်ပရှိအဖွဲ့အစည်းများနှင့်ချိတ်ဆက်ဆောင်ရွက်နေမှုအနေအထားမှာမြို့နယ်အထွေထွေအုပ်ချုပ်ရေး ဦးစီးဌာန၊ပညာရေးဌာန၊ကျန်းမာရေးဌာန၊ကျေးလက်ဒေသဖွံ့ဖြိုးတိုးတက်ရေးဦးစီးဌာန၊ လူထုဗဟိုပြုစီမံကိန်း၊ တိ/မွေးကု၊သစ်တော၊သမ၊စိုက်ပျိုးရေး၊မြေစာရင်းဌာနများနှင့်ချိတ်ဆက်ဆောင်ရွက်မှုရှိပြီးကျေးရွာသားများအ နေဖြင့်သက်ဆိုင်ရာကဏ္ဍအလိုက်လိုအပ်သောအကူအညီတောင်းခံမှုမှာမရှိသလောက်နည်းပါး ပါသည်။

**အမျိုးသမီးကဏ္ဍ အစည်းအဝေးမှတ်တမ်း နှင့် စစ်ဆေးရမည့်အချက်များ**

**၁။ အမျိုးသမီးကဏ္ဍ အစည်းအဝေးမှတ်တမ်း**

ကျေးရွာမိတ်ဆက်အစည်းအဝေးပြုလုပ်ရန် ဖိတ်ကြားရာတွင် အစည်းအဝေးတွင် အမျိုးသမီး အချိုးညီစွာ ပါဝင်ရန် သက်ဆိုင်ရာ ကော်မတီသို့ ပြောကြားခဲ့ပါသည်။ ပထမအကြိမ် မိတ်ဆက်အစည်းအဝေးတွင် အစည်းအဝေးတိုင်းတွင် အမျိုးသမီးများ အချိုးညီစွာ တက်ရောက်ရန် ပြောကြားခဲ့ပါသည်။ အစည်းအဝေးတိုင်းတွင်လည်း အမျိုးသမီးများမှ ပြောကြားလိုသော အချက်များကို လွတ်လပ် ပွင့်လင်းစွာ ပြောဆိုခွင့်ရှိကြောင်းကိုလည်း ပြောကြားထားပါသည်။ ကျေးရွာအုပ်စုအဆင့်တွင် နှစ်စဉ်ပြုလုပ်သော လုပ်ငန်းများတွင် အမျိုးသမီးများမှ တင်ပြဆောင်းဆိုထားသော လုပ်ငန်းတစ်ခုပါဝင်ရမည် ဖြစ်ကြောင်းကိုလည်း ပြောကြားခဲ့ပါသည်။ လုပ်ငန်းခွဲများ အကော်အထည်ဖော် ဆောင်ရွက်ရာတွင်လည်း လူထုလုပ်အားဖြင့် ဆောင်ရွက်သော လုပ်ငန်းများ ဖြစ်ပါက တူညီသော လုပ်ငန်းအတွက် တူညီသော လုပ်အားခများ ပေးချေရမည်ကိုလည်း ပြောကြားခဲ့ပါသည်။ စီမံကိန်း၏ ကဏ္ဍတိုင်းတွင် အမျိုးသမီးများ အခန်းကဏ္ဍကို ထည့်သွင်းထားပြီး အမျိုးသား/ အမျိုးသမီး ခွဲခြားမှုများ မရှိစေရန် ရည်ရွယ်ထားသည်ကို ရှင်းလင်းပြောကြားမှုများ ပြုလုပ်ခဲ့ပါသည်။

အမျိုးသမီးများ၏ ဦးဆောင်နိုင်မှု နှင့် စီမံခန့်ခွဲမှု စွမ်းရည်များ တိုးတက်လာစေရန် အတွက် ကော်မတီများထဲတွင် အမျိုးသမီးများ (၅၀%) ပါဝင်ရမည်ဖြစ်ပါသည်။ ဆပ်ကော်မတီ တစ်ခုတိုင်းတွင်လည်း အနည်းဆုံး အမျိုးသမီး တစ်ဦးပါဝင်ရမည်ဖြစ်ပါသည်။ ကော်မတီထဲတွင် ပါဝင်သော အမျိုးသမီးများသည်



တင်ပြဆွေးနွေးမှုများ ပြုလုပ်ခြင်း၊ ဆုံးဖြတ်ချက်များချခြင်း စသည်တို့ကို ပြုလုပ်ရမည်ဖြစ်ပါသည်။  
အမျိုးသားများမှလည်း ပံ့ပိုးကူညီပေးရမည်ဖြစ်ပါသည်။

ဒုတိယအကြိမ်အစည်းအဝေးတွင် အမျိုးသမီးများသည် မိမိတို့၏ လိုအပ်ချက် အခက်အခဲများကို လွတ်လပ်စွာဆွေးနွေးနိုင်ရန်အတွက် အမျိုးသမီးသီးသန့် အုပ်စုများဖွဲ့၍ အခက်အခဲများ ဖော်ထုတ်ခြင်းလုပ်ငန်းကိုလည်း လုပ်ကိုင်ခဲ့ပါသည်။

**၂။ ကျေးရွာမိတ်ဆက် အစည်းအဝေးတွင်အမျိုးသမီး ကဏ္ဍအတွက် စောင့်ကြည့်စစ်ဆေးရမည့်အချက်များ**

မေးမြန်းသည့်ရက်။ ရက်စွဲ - ၂၃.၀၁.၂၀၁၆

စဉ်	အကြောင်းအရာ	တွေ့ရှိချက်		မှတ်ချက်
		✓	X	
၁	အစည်းအဝေးတက်ရောက်လူသူများအား ကျား၊မ ရေးရာ အခြေခံသဘောတရားများကို ရှင်းလင်းဆွေးနွေးခဲ့ပါသလား။	✓		
၂	စီမံကိန်းတွင် ပါဝင်သော ကျား၊မရေးရာ အကောင်အထည်ဖော်ရေး လိုအပ်ချက် (၅)ချက်ကို ရှင်းလင်းပြခဲ့ပါသလား။	✓		
၃	အစည်းအဝေးများခေါ်ယူရာတွင်အမျိုးသား/သမီးများအချိုးညီစွာတက်ရောက်နိုင်ရေးအတွက် အသိပေးတိုက်တွန်း စည်းရုံးခဲ့တာမျိုး ရှိပါသလား။	✓		
၄	အမျိုးသမီးများ၏ စကားသံများ၊ ပြောဆိုနိုင်ခွင့်များ ပိုမိုထွက်ပေါ်လာအောင် ဖန်တီးပေးခဲ့ပါသလား။	✓		
၅	ဆပ်ကော်မတီဖွဲ့ များ ဖွဲ့စည်းရာတွင်အမျိုးသမီးများနှင့်ပါဝင်ဖွဲ့စည်းရေး၊ပူးပေါင်းပါဝင်ရေးဦးဆောင်နိုင်ရေးအတွက်တွန်းအားပေးကူညီဆောင်ရွက်ခဲ့ပါသလား။	✓		
၆	အစည်းအဝေးကို အမျိုးသား/သမီးများ အလွယ်တကူပါဝင်တက်ရောက်နိုင်သော အချိန်နှင့် နေရာများကိုရွေးချယ်ခြင်း၊ထည့်သွင်းစဉ်းစားဆောင်ရွက်ခြင်းများတို့ကိုလုပ်ဆောင်ခဲ့ပါသလား။	✓		
၇	လူနည်းစု/ဆင်းရဲ/နွမ်းပါး/ထိခိုက်လွယ်သောအုပ်စုများကို အစည်းအဝေးမစတင်မီ အချိန်များက ရှာဖွေဖော်ထုတ်ခဲ့တာမျိုး ရှိပါသလား။	✓		
၈	လူနည်းစု/ဆင်းရဲ/နွမ်းပါး/ထိခိုက်လွယ်သော အမျိုးသား/သမီးများထဲမှ အချို့ကို အစည်းအဝေးတက်ရောက်နိုင်အောင် ဖိတ်ကြားဆောင်ရွက်မှုမျိုး ရှိခဲ့ပါသလား။	✓		
၉	လူနည်းစု/ဆင်းရဲ/နွမ်းပါး/ထိခိုက်လွယ်သောအမျိုးသား/သမီးများနှင့် ကြုံတွေ့နေရသောအခတ် အခဲများကို သင်ဆွေဆွေး မေးမြန်းခဲ့တာမျိုး ရှိပါသလား။	✓		
၁၀	အမျိုးသမီးများ ပြောဆိုတင်ပြနိုင်အောင် အချိန်ပေးရန်၊ ကြိုတင်စီစဉ်ဆောင်ရွက်မှုမျိုးများ ဆောင်ရွက်ခဲ့တာများ ရှိပါသလား။	✓		



၁၁	စီမံကိန်းလုပ်ငန်းခွဲများရှာဖွေဖော်ထုတ်ရာတွင်အမျိုးသား/သမီးများသီးခြားဆွေးနွေးဖော်ထုတ် ဆောင်ရွက်ခဲ့တာမျိုး ရှိပါသလား။	✓		
၁၂	ကျေးရွာစီမံကိန်း အထောက်အကူပြုကော်မတီများဖွဲ့စည်းရာတွင် အမျိုးသမီး၊ အမျိုးသား အချိုးညီမှုစွာ (၅၀ : ၅၀) ဖွဲ့စည်းနိုင်ခဲ့ပါသလား။ <b>မဖွဲ့စည်းနိုင်ခဲ့ပါက မှတ်ချက်တွင် ရှင်းလင်းပါ။</b>	✓		
၁၃	ဆပ်ကော်မတီများတွင် အနည်းဆုံး အမျိုးသမီးအဖွဲ့ဝင် တစ်ဦးနှုန်းဖြင့် ပါဝင်ဖွဲ့စည်းနိုင်ခဲ့ပါသလား။ <b>မဖွဲ့စည်းနိုင်ခဲ့ပါက မှတ်ချက်တွင် ရှင်းလင်းပါ။</b>	✓		
၁၄	ကျေးရွာ/ကျေးရွာအုပ်စု ဖွံ့ဖြိုးရေးစီမံချက် များတွင် အမျိုးသမီးများ ရွေးချယ်ဆုံးဖြတ်သည့်လုပ်ငန်းစီမံချက် အနည်းဆုံးတစ်ခုပါဝင်နိုင်ရေးအတွက် စည်းရုံး ဆွေးနွေးမှုများ ပြုလုပ်ဆောင်ရွက်ခဲ့ပါသလား။	✓		
၁၅	တက်ရောက်လာသူများအား အမျိုးသမီးများ၏ လိုအပ်ချက်များကို ဖြည့်ဆည်းပေးနိုင်ရန် အမျိုးသမီးများရွေးချယ်လိုက်သော ဦးစားပေးရွေးချယ်မှုများကို ထောက်ပံ့ပေးသွားမည်ဖြစ်ကြောင်း အသိပေးပြောကြားခဲ့ပါသလား။	✓		
၁၆	ရွေးချယ်လိုက်သော စီမံကိန်းလုပ်ငန်းခွဲများသည် ဒေသတွင်းမှာရှိသော လူနည်းစု/ဆင်းရဲ/နွမ်းပါး/ထိခိုက်လွယ် အုပ်စုများအပေါ် မည်သို့အကျိုးပြုနိုင်မည်ဖြစ်ကြောင်း ရှင်းလင်းပြောကြားခြင်း၊ မှတ်တမ်းတင်ခြင်းများတို့ကို ဆောင်ရွက်ခဲ့ပါသလား။	✓		
၁၇	ကျေးရွာအုပ်စုအဆင့် အစည်းအဝေးပြုလုပ်ရာတွင် အုပ်စု စီ/ထောက် ကော်မတီဝင်များကို ကျား၊မ ရေးရာလိုအပ်ချက်များ အကြောင်းကိုရှင်းလင်းပြောကြားခဲ့ပါသလား။	✓		
၁၈	ကျေးရွာအုပ်စုအဆင့် အစည်းအဝေးပြုလုပ်ရာတွင် အုပ်စု စီ/ထောက် ကော်မတီဝင်များအားလုံး တက်ရောက်နိုင်မှု ရှိ/မရှိ စစ်ဆေးခဲ့ပါသလား။ <b>မတက်ရောက်နိုင်ခဲ့ပါက မှတ်ချက်တွင် ရှင်းလင်းပါ။</b>	✓		







## သုံးသပ်ချက်

### ရပ်ရေးရွာရေးတွင်ပူးပေါင်းပါဝင်မှု

ရပ်ရေးရွာရေးတွင်ပူးပေါင်းပါဝင်မှု တွင် အမျိုးသားများနှင့်မျိုးသမီးများတန်းတူပါဝင်ကြောင်းတွေ့ရှိရပါသည်။ ပူးပေါင်းပါဝင်မှု အဆင့်တိုးရန်လိုအပ်နေပါသေးသည်။

### ဝင်ငွေရရှိ

အမျိုးသမီးများ၏ ဝင်ငွေရရှိမှုမှာ အမျိုးသားများအောက် အဆင့်(၃)အထိ ရောက်ရှိနေပြီး အမျိုးသားများသာ ဝင်ငွေပိုရရှိနေသည့်အနေအထားတွေ့ရပါသည်။ အမျိုးသားများက အပြင်ထွက်စီးပွားရှာနေချိန်တွင် အမျိုးသမီးများက အိမ်မှုကိစ္စ၊ သားသမီးကိစ္စများ ဆောင်ရွက်နေရသောကြောင့်ဖြစ်ပါသည်။ ထို့ကြောင့်အမျိုးသမီးများ၏ ဝင်ငွေနှင့်အလုပ်အကိုင် အခွင့်အလမ်းရရှိရေး ဆောင်ရွက်ရန် လိုအပ်ပါသည်။

### ။အလုပ်အကိုင်အခွင့်အလမ်း

အလုပ်အကိုင်အခွင့်အလမ်းရရှိမှုတွင်အမျိုးသားများကပိုမိုနေပြီး စိုက်ပျိုးရာသီပြီးချိန်အမျိုးသားများက မြို့နယ်ပြင်ပသို့သွားရောက်လုပ်ကိုင်နေကြခြင်းဖြစ်ပါသည်။

### ပညာတတ်မြောက်မှု

- သင်တန်းကျေးရွာအနေဖြင့်ပညာသင်ကြားခွင့်နှင့်ပညာတတ်မြောက်မှုတွင်တန်းတူအခွင့်အရေးရရှိသည်ကိုတွေ့မြင်ရပါသည်။ကျေးရွာတွင်မူလတန်းကျောင်းရှိပြီးအခြေခံပညာရေးကို လက်လှမ်းမီသည့်အနေအထားရှိပါသည်။

### အရင်းအမြစ်အပေါ်လက်လှမ်းမီမှု

- အရင်းအမြစ်အပေါ်အမှီပြု၍ အသက်မွေးဝမ်းကြောင်းပြုနိုင်မှုမှာကွာဟချက်ရှိပါသည်။ အကြောင်းမှာ တောတောင်များအမှီပြု၍ လုပ်ဆောင်သော လုပ်ငန်းများက အမျိုးသမီးထက် အမျိုးသားများက ပိုမိုကိုင်နိုင်ခြင်းကြောင့်ဖြစ်ပါသည်။

### ရပ်ရေးရာရေးတွင် ခေါင်းဆောင်မှု

- ရပ်ရေးရွာရေး ကိစ္စများတွင်အရေးပါမှုနှင့် ဆုံဖြတ်ချက်ချသည့်နေရာများတွင် အမျိုးသမီးများ၏ အဆင့်နေရာသည် များစွာကွာဟမှုရှိနေပြီးတန်းတူမှုမရရှိသေးပါ။ ထို့ကြောင့် အမျိုးသမီးများအားနေရာပေးမှုမှာ အစဉ်အလာအရအမျိုးသားများက နေရာယူထားပြီး အမျိုးသမီးများကလည်းနေရာယူတတ်ရန် နှင့် စွမ်းဆောင်ရည်ရှိရန် လိုအပ်နေပါသေးသည်။



၁၀။ ပြဿနာ၊ အခွင့်အရေး၊ လက်ရှိအခြေအနေနှင့် ပြောင်းလဲမှုညွှန်းကိန်းနှင့် အနှစ်ချုပ်

စဉ်	ပြဿနာ	အခွင့်အရေး	လက်ရှိအခြေအနေ	ပြောင်းလဲမှုညွှန်းကိန်း
၁။	ပျောက်လွယ်မှု မရှိခြင်း	အားလုံးပျောက်	လမ်းပိုင်းများလမ်းခြင်းများ	အားလုံးပျောက်
၂။	သေဆုံးမှုများ ရှားပါးခြင်း	အားလုံးပျောက်	အားလုံးပျောက်	အားလုံးပျောက်
၃။	ကတားများ ပျက်စီးခြင်း	အားလုံးပျောက်	အားလုံးပျောက်	အားလုံးပျောက်
၄။	ရွာချင်းဆက်လမ်း မကောင်း	အားလုံးပျောက်	အားလုံးပျောက်	အားလုံးပျောက်
၅။	စာသင်ကျောင်း မပွင့်နိုင်ခြင်း	အားလုံးပျောက်	အားလုံးပျောက်	အားလုံးပျောက်



၁၁။ ကျေးရွာအိမ်မက်ပြမြေပုံ နှင့် သုံးသပ်ချက်





**သုံးသပ်ချက်**

ရွာချင်းဆက်လမ်းများ ကိုမြေသားလမ်းများပြုလုပ်ခြင်း တံတားများ ပြုပြင်ထားခြင်းကြောင့် ရာသီမရွေးသွားလာနိုင်မည်။ ကျေးရွာတွင်းရှိလမ်းများကို ပြင်ခြင်း၊ ရေမြောင်းများ ပါဝင်မည်။ စာသင်ကျောင်း ပြုပြင် ထားခြင်းကြောင့် ကလေးများပညာကောင်းစွာသင်ယူနိုင်မည်။ သောက်ရေတွင်း တူးဖော်ထားခြင်းကြောင့် သောက်သုံးရေဖူလုံမှုရှိခြင်း။ လမ်းပန်းဆက်သွယ်ရေးများ ကောင်းမွန်ခြင်း ပညာရေးဗဟုသုတများ ပြည်စုံခြင်း စီးပွားရေးလုပ်ငန်းများတိုးတက်လာသောကြောင့်လူနေထိုင်မှုစနစ်များတိုးတက်လာမည်။

**ကျေးရွာမျှော်မှန်းချက် လေ့ကျင့်ခန်းမှ ရရှိလာသော ရလဒ်**

<p>ကျေးရွာ၏ မျှော်မှန်းချက်</p>	<p>ကျေးရွာတွင်းလမ်းများကောင်းမွန်၍ စီးပွားရေး၊ ပညာရေး၊ ကျန်းမာရေး၊ လူမှု၊ ကျေးရွာအမျိုးသမီးများဝင်ငွေရှာဖွေ လာနိုင်ကာ မိသားစုဝင်ငွေတိုးလာကြမည်။ စိုက်ပျိုး အိမ်တွင်းမှ အသက်မွေးဝမ်းကျောင်းနည်းပညာများ၊ စက်ပြင်မှုအတတ်ပညာများ တက်မြေ စီးပွားရေးများတိုးတက်၍ လူနေမှုအဆင့်အတန်းများ မြင့်မားလာမည်။</p>
<p>အနာဂတ်တွင် ကျေးရွာပိုမိုဖွံ့ဖြိုး တိုးတက်ရန် ကျေးရွာသားများ၏ မျှော်မှန်းထားရှိမှု</p>	<p>လူထုဗဟိုပြုစီမံကိန်း၏လူထုသို့တိုက်ရိုက်ထောက်ပံ့ငွေကို ကျေးရွာတွင်းလမ်းများကောင်းမွန်လာအောင်ကျေးရွာတွင်းကျောက်ချောလမ်းအဆင့်ဖြစ်ချင်ပါ။ လုပ်ငန်းများကို သက်ဆိုင်ရာဌာနဆိုင်ရာများနှင့်ချိတ်ဆက်လုပ်ကိုင်မှုများပြုလုပ်မည်။ သေ တစ်ရွာလုံးသို့သန့်ရှင်း သောသောက်သုံးရေ ရရှိစေရန် ရေပိုက်လိုင်းဖြင့်ဖြန့်ဝေပေးရန်။ မြို့နယ်အတွင်းသို့ အစိုးရမဟုတ်သော အဖွဲ့အစည်းများ ဝင်ရောက်မှုများရှိ စီမံကိန်းလုပ်ငန်းများအကောင်အထည်ဖော်ဆောင်ရွက်မည်။ ကျေး ရွာအတွင်း အဖွဲ့အစည်းများနှင့်ချိတ် ဆက်ဆောင်ရွက်ပေးနိုင်မည်။</p>



၇။ ကော်မတီဝင်များရွေးချယ်ခြင်းနှင့်ကျေးရွာဖွံ့ဖြိုးရေးအစီအစဉ်ဆောင်ရွက်မှုမှတ်တမ်းခါတ်ပုံများ



အမျိုးသားအုပ်စု၏ မှတ်တမ်းခါတ်ပုံ



အမျိုးသမီးအုပ်စု၏ မှတ်တမ်းခါတ်ပုံ



ဖွံ့ဖြိုးရေးအစီအစဉ်ရေးဆွဲခြင်း မှတ်တမ်းခါတ်ပုံ



ဖွံ့ဖြိုးရေးအစီအစဉ်ရေးဆွဲခြင်း မှတ်တမ်းခါတ်ပုံ



စေတနာ့ဝန်ထမ်းများ ရွေးချယ်ခြင်း မှတ်တမ်းခါတ်ပုံ



ကော်မတီရွေးချယ်ခြင်း မှတ်တမ်းခါတ်ပုံ





ဖွံ့ဖြိုးရေးအစီအစဉ်ရေးဆွဲခြင်း မှတ်တမ်းခါတ်ပုံ



ဖွံ့ဖြိုးရေးအစီအစဉ်ရေးဆွဲခြင်း မှတ်တမ်းခါတ်ပုံ



လုပ်ငန်းခွဲ၏မပြုလုပ်မီ မှတ်တမ်းဓာတ်ပုံ



လုပ်ငန်းခွဲ၏ပြုလုပ်ပြီး မှတ်တမ်းဓာတ်ပုံ



**၈။ ကော်မတီဝင်များစာရင်း**

စဉ်	အမည်	ကျား-မ	ရာထူး
၁	ဦးထွန်းသိန်း	ကျား	ကျေးရွာစီမံကိန်းအထောက်အကူပြုကော်မတီ၊ ဥက္ကဋ္ဌ
၂	ဒေါ်ဝင်းမာဦး	မ	ကျေးရွာစီမံကိန်းအထောက်အကူပြုကော်မတီ၊ ဥက္ကဋ္ဌ
၃	ဦးထွန်းကျော်	ကျား	ဝယ်ယူရေးဆပ်ကော်မတီ၊ ဥက္ကဋ္ဌ
၄	ဦးဆန်းဝင်း	ကျား	ဝယ်ယူရေးဆပ်ကော်မတီ၊ မှတ်တမ်းထိမ်း
၅	ဒေါ်ခင်မိုးမြင့်	မ	ဝယ်ယူရေးဆပ်ကော်မတီ၊ အဖွဲ့ဝင်
၆	ဒေါ်ခင်မြင့်	မ	စောင့်ကြည့်ကြီးကြပ်ရေးဆပ်ကော်မတီ၊ ဥက္ကဋ္ဌ
၇	ဒေါ်မေလင်းရီ	မ	စောင့်ကြည့်ကြီးကြပ်ရေးဆပ်ကော်မတီ၊ အဖွဲ့ဝင်
၈	ဦးမျိုးကျော်	ကျား	စောင့်ကြည့်ကြီးကြပ်ရေးဆပ်ကော်မတီ၊ အဖွဲ့ဝင်
၉	ဒေါ်ခါမို	မ	လုပ်ငန်းလည်ပတ်ရေး နှင့် ပြုပြင်ထိန်းသိမ်းရေးဆက်ကော်မတီ၊ ဥက္ကဋ္ဌ
၁၀	ဦးထွန်းနိုင်ဦး	ကျား	လုပ်ငန်းလည်ပတ်ရေး နှင့် ပြုပြင်ထိန်းသိမ်းရေးဆက်ကော်မတီ၊ အဖွဲ့ဝင်
၁၁	ဒေါ်ရင်မေ	မ	လုပ်ငန်းလည်ပတ်ရေး နှင့် ပြုပြင်ထိန်းသိမ်းရေးဆက်ကော်မတီ၊ အဖွဲ့ဝင်
၁၂	ဦးသောင်းကျော်	ကျား	အကြံပြုချက်ဖြေရင်းရေး
၁၃	ဒေါ်စန္ဒာဝင်း	မ	အကြံပြုချက်ဖြေရင်းရေး
၁၄	ဦးစန်းမောင်	ကျား	စေတနာ့ဝန်ထမ်း
၁၅	ဒေါ်မြလင်း	မ	စေတနာ့ဝန်ထမ်း
၁၆	ဒေါ်တင်မာဦး	မ	ကျေးရွာငွေစာရင်းကိုင်

စုစုပေါင်း။ (၁၆) ယောက်      ကျား-၈ ယောက် +မ-၈ ယောက်

**ကျေးရွာအုပ်စုစီမံကိန်းအထောက်အကူပြုကော်မတီ**

ဦးထွန်းသိန်း      အုပ်စု စီ/ထောက် အဖွဲ့ဝင်

ဒေါ်ဝင်းမာဦးအုပ်စုစီ/ထောက်ဥက္ကဋ္ဌ

**မှတ်တမ်းတင်သူ**

အမည်။ ဦးကျော်နိုင်လင်း

ရာထူး။ လူထုစည်းရုံးရေးမှူး

ရက်စွဲ။ .....၁၂../ ၁.../၂၀၁၆.....





(ဃ) ကျေးရွာသို့ ရောက်ရှိနိုင်သည့်လမ်းအခြေအနေ /ကျေးရွာတစ်ရွာသည် ၎င်း၏ကျေးရွာအုပ်စုနှင့် ဆက်သွယ်ထားသော လမ်းအခြေအနေ(အောက်ပါတို့ကိုပိုင်းပါ)

(ကျောက်ကြမ်းလမ်း) ကတ္တရာလမ်း ကွန်ကရစ်လမ်း မော်တော်ဆိုင်ကယ်လမ်း  
(ကျောက်စင်းလမ်း) (မြေသားလမ်း) (လူသွားလမ်း) အခြား \_\_\_\_\_

(င) ကျေးရွာဖွံ့ဖြိုးရေး စီမံကိန်း (Village Development Plan) (အမှန်ဖြစ်ပါ)

(၁) လူထုဝဟိုပြုစီမံကိန်း မတိုင်မီက ကျေးရွာစီမံကိန်း ရှိသလား ရှိ/ မရှိ/ မသိ  
(၂) ရှိလျှင် မည်သည့်နှစ်က ဖေးဆွဲခဲ့သလဲ \_\_\_\_\_ နှစ်/ မသိပါ  
(၃) ဖြို့နယ်အတည်ပြုချက် ရရှိထားသလား ရှိ/ မရှိ/ မသိ

(စ) ခရီးအကွာအဝေး (Distance)

(၁) ရွာ (အလယ်) မှ ကျေးရွာအုပ်စု (အလယ်) အကွာအဝေး ပိုင်/ဖာလုံ \_\_\_\_\_ /မသိပါ

(၂) ဤရွာနှင့် ကျေးရွာအုပ်စုရွာ (အလယ်) သွားရန်  
ခြောက်သွေ့ရာသီ - ထော်လာရီ/ ဆိုင်ကယ်/ ခြေလျင် /မြည်း/ လှေ/ အခြား \_\_\_\_\_ ( ) နာရီ  
မိုးရာသီ - ထော်လာရီ/ဆိုင်ကယ်/ခြေလျင်/မြည်း/လှေ/အခြား \_\_\_\_\_ ( ) နာရီ

(ဆ) သဘာဝဘေး ဤကျေးရွာတွင် ရေကြီးခြင်းကဲ့သို့သော သဘာဝဘေး ကျရောက်ခဲ့မှု

မရှိ  ရှိ (ဖော်ပြရန်) \_\_\_\_\_

(ဇ) ကျေးရွာတွင် ခွဲစည်းထားသော အဖွဲ့အစည်းများ

လူထုဝဟိုပြုစီမံကိန်းမတိုင်မီ ဤကျေးရွာတွင် ကျေးရွာဖွံ့ဖြိုးရေးအတွက် အစိုးရ(သို့)ရွာသားများကိုယ်တိုင်(သို့) စီမံကိန်းတစ်ခုခုမှ ခွဲစည်းထားသည့် အဖွဲ့အစည်းများရှိပါသလား။

.....  
.....  
.....

ရာထိမ်းမှူး အမည် *ဦးထွန်း*

လက်မှတ် *[Signature]* ရက်စွဲ

စည်းရုံးရေးမှူး အမည် *ဦးကျော်စွာ*

လက်မှတ် *R* ရက်စွဲ





စီမံကိန်းအောက်ခံကဏ္ဍအစဉ်များ	ဇန. ဖွဲ့		အစဉ်အစားတွင်တက်ရောက်သူအရေအတွက်			
	စတင်သည့်ဇန.	ပြီးစုံသည့်ဇန.	အမျိုးသားအရေအတွက်	အမျိုးသမီးအရေအတွက်	အိမ်ထောင်စုအရေအတွက်	လူမျိုးစု တက်ရောက်သူ အရေအတွက် လူမျိုးစုမူလည်
၆. ဝါးသစ်ကုန်းမြို့နယ်၊ လှိုင်ကင်းကျေးရွာအုပ်စု၊ ရေအိုင်ဖွဲ့ခြင်း						
၆.၄၊ ပြင်/ထိန်းသိမ်းရေးအစဉ် ဖွဲ့စည်းခြင်း						
၇. စီမံကိန်းလုပ်ငန်းခွဲ တိုးတက်မှု စောင့်ကြည့်လေ့လာရေးအစဉ်အစား	မလို	မလို	မလို	မလို	မလို	မလို
၇.၀၊ အစည်းအဝေး ပထမအကြိမ်						
၇.၂၊ အစည်းအဝေး ဒုတိယအကြိမ်						
၇.၃၊ အစည်းအဝေး တတိယအကြိမ်						
၈. စီမံကိန်းလုပ်ငန်းခွဲ အပြီးသတ်စစ်ဆေးခြင်းအစည်းအဝေး						
၉. လူထုဝင်စားဆွဲအစည်းအဝေး						



၁၁။ ပုံစံ ၈-၃။ ကျေးရွာဖွံ့ဖြိုးရေး ဦးစားပေးအစီအစဉ်

ပုံစံ ၈-၃ ကျေးရွာဖွံ့ဖြိုးရေး ဦးစားပေးအစီအစဉ် (Form PC 3)

လင်ညွှန်ရွက်/ အဆင့် (၃) ကျေးရွာမှော်မှန်းချက်အစည်းအဝေး ပြီးဆုံးသောအခါ ကျေးရွာစီမံကိန်း အထောက်အကူပြုကော်မတီသည် လူထုစည်းရုံးရေးမှူးအကူအညီဖြင့် ဤပုံစံကိုပြည့်စုံအောင် ဖြည့်သွင်းရမည်။ အားလုံးသော အခက်အခဲအတားအဆီးများ၊ ဖွံ့ဖြိုးမှုဦးစားပေးအစီအစဉ်များ၊ လူထုဝဟိုပြုစီမံကိန်း၏ ရန်ပုံငွေအရင်းအမြစ်နှင့် မသက်ဆိုင်သည့် လုပ်ငန်းများအားလုံးကိုဖော်ပြရမည်။

လူထုစည်းရုံးရေးမှူး/ဝန်ထမ်း အမည် ဦးကျော်စွန်း

နေ့စွဲ ၂၅.၂.၂၀၂၆ စက်ဝန်းအား အမှတ်ခြစ်ပါ (✓)  စက်ဝန်း(၁)  စက်ဝန်း (၂)  စက်ဝန်း (၃)  စက်ဝန်း (၄)

ပြည်နယ်/တိုင်း	မြို့နယ်	ကျေးရွာအုပ်စု	ကျေးရွာ
<u>စစ်ကိုင်း</u>	<u>မင်္ဂလာတောင်ညွန့်</u>	<u>သစ်ကန်</u>	<u>သစ်ကန်</u>

က. အခက်အခဲအတားအဆီးများအားဆွေးနွေးခြင်း - ယခုလက်ရှိအခြေအနေတွင်ဤကျေးရွာဖွံ့ဖြိုးတိုးတက်ရေးအတွက် အဓိကအခက်အခဲအတားအဆီးများသည် မည်သည်များဖြစ်ပါသနည်း(အမျိုးသား/သမီး အနည်းဆုံးအခက်အခဲ ၅ ခုစီဖော်ပြပါ)

အမျိုးသား အဖွဲ့မှတင်ပြသောအခက်အခဲအတားအဆီးများ	အမျိုးသမီး အဖွဲ့မှတင်ပြသောအခက်အခဲအတားအဆီးများ
၁ မူကြံဇာတင်	၁ မူကြံဇာတင်
၂ ဖွဲ့စည်းလမ်း	၂ ဖွဲ့စည်းလမ်း မကောင်း (မူကြံဇာတင် မကောင်း)
၃ ဖွဲ့စည်းစနစ် မကောင်း (ကောင်းလျှင် = သစ်ကန်)	၃ လျှင်မကျဆင်းစေရေး
၄ စားစားခံ	၄ ချော့ ၂၅၀၀
၅ ဖွဲ့စည်းစနစ် မကောင်း (သစ်ကန် = မူကြံဇာတင်)	၅ စီမံခန့်ခွဲရေး

ခ. မှော်မှန်းခြင်း- ဤကျေးရွာဖွံ့ဖြိုးတိုးတက်ရေးအတွက်နောင်လာမည့် (၅) နှစ်အားရည်ရွယ်၍ ဆောင်ရွက်ရန်အတွက် မည်သည့်အရာများသည်အဓိကမှော်မှန်းချက်ဖြစ်သနည်း။

အမျိုးသားအဖွဲ့မှတင်ပြသောမှော်မှန်းချက်များ	အမျိုးသမီးအဖွဲ့မှတင်ပြသောမှော်မှန်းချက်များ
၁ မူကြံဇာတင်၊ စားစားလျှင်	၁ မူကြံဇာတင်၊ စားစားလျှင်
၂ ဖွဲ့စည်းလမ်း၊ ဖွဲ့စည်းခြင်း	၂ ချော့ ၂၅၀၀၊ ချော့ ၅၀၀၊ စားစား
၃ ဖွဲ့စည်းစနစ် မကောင်း (ကောင်းလျှင် = သစ်ကန်)	၃ စီမံခန့်ခွဲရေး
၄ စားစားခံ	
၅	





၈. ဤကျေးရွာ၏ လာမည့် ( ၃ ) နှစ်အတွက် ဦးစားပေး ဖွံ့ဖြိုးတိုးတက်မှု လုပ်ငန်း အစီအစဉ်များအားဖော်ပြပါ။  
 (လူထုဝတ်ပြုစီမံကိန်း ခံယူမှုအတွက် အဆိုပြုသော အစီအစဉ်များကိုဦးစားပေး အဆင့်အလိုက်ဖော်ပြပြီး ကျန် လူထုဝတ်ပြု စီမံကိန်း ခံယူမှုအရင်းအမြစ်နှင့် ဖတ်သက်သည့်အစီအစဉ်များလည်းဖော်ပြရန်ဖြစ်သည် )

ကျေးရွာအတွက်ဦးစားပေးဖွံ့ဖြိုးတိုးတက်မှု လုပ်ငန်းစဉ်များ	အဆိုပြုသူ (အမျိုးသားများ/ အမျိုးသမီးများ/ အမျိုးသား+အမျိုးသမီး)	လူထုဝတ်ပြုစီမံကိန်းအတွက် အဆိုပြုသည် (ဦးစားပေးအဆင့် အလိုက်ဖော်ပြပါ)	ခန့်မှန်း ကုန်ကျ စရိတ်	အကျိုးခံစား ရွက်ရှိသူခန့်မှန်းခြေ အရေအတွက်
၁။ ဆေးရုံတည်ဆောက်ခြင်း	၇	၂	၃၀၀၀၀၀၀	၇၃
၂။ ပရိယာယ် အစီအစဉ်	၇ + ၄	၄	၂၅၀၀၀၀၀၀	၇၃
၃။ မြေစိုက်ရေး	၄	၆	၂၀၀၀၀၀၀၀	၇၃
၄။ ရေအေးစနစ်	၇ + ၄	၃	၂၀၀၀၀၀၀၀	၇၃
၅။ ပြင်ဆင်ရေး	၇	၅	၂၀၀၀၀၀၀၀	၇၃
၆။ နေအိမ်အစီအစဉ်	အမျိုးသား + ၂၀	၁	၂၅၀၀၀၀၀	၇၃

ဥက္ကဋ္ဌ ၊ ကျေးရွာစီမံကိန်းအထောက်အကူပြုကော်မတီမှအတည်ပြုသည်။

အမည် ဦးစုန်အို လက်မှတ် စုန်အို ဝန်ထူး ဇယ. ၁. ၂၀၁၁



ပုံစံ ၀-၃ ကျေးရွာခွဲဖြိုးရေး ဦးစားပေးအစီအစဉ် (Form PC 3)

လယ်ညွှန်ချက်/ အဆင့် (၃) ကျေးရွာမှော်မှန်းချက်အစည်းအဝေး ပြီးဆုံးသောအခါ ကျေးရွာစီမံကိန်း အထောက်အကူပြုကော်မတီသည် လူထုစည်းရုံးရေးမှူးအကူအညီဖြင့် ဤပုံစံကိုပြည့်စုံအောင် ဖြည့်သွင်းရမည်။ အားလုံးသော အခက်အခဲအတားအဆီးများ၊ ဖွံ့ဖြိုးမှုဦးစားပေးအစီအစဉ်များ၊ လူထုဝဟိုပြုစီမံကိန်း၏ ရန်ပုံငွေအရင်းအမြစ်နှင့် မသက်ဆိုင်သည့် လုပ်ငန်းများအားလုံးကိုဖော်ပြရမည်။

လူထုစည်းရုံးရေးမှူး/ဝန်ထမ်း အမည် ဦးကျော်ဦးမလ

နေ့စွဲ ၂၅.၀၁.၂၀၁၆ စက်ဝန်းအား အမှတ်ခြစ်ပါ (✓)  စက်ဝန်း(၁)  စက်ဝန်း (၂)  စက်ဝန်း (၃)  စက်ဝန်း (၄)

ပြည်နယ်/တိုင်း - စစ်ကိုင်း ဗြိတိန် ပဒိုလည်ဘူး ကျေးရွာအုပ်စု - သင်္ဘောတ ကျေးရွာ - သင်္ဘောတ

က. အခက်အခဲအတားအဆီးများအားဆွေးနွေးခြင်း - ယခုလက်ရှိအခြေအနေတွင်ဤကျေးရွာခွဲဖြိုးတိုးတက်ရေးအတွက် အဓိကအခက်အခဲအတားအဆီးများသည် မည်သည်များဖြစ်ပါသနည်း(အမျိုးသား/သမီး အနည်းဆုံးအခက်အခဲ ၅ ခုစီဖော်ပြပါ)

အမျိုးသား အဖွဲ့မှတင်ပြသောအခက်အခဲအတားအဆီးများ	အမျိုးသမီး အဖွဲ့မှတင်ပြသောအခက်အခဲအတားအဆီးများ
၁ ခြင်္သေ့ပျိုးစားရင်းပစ္စည်း	၁ မျိုးစေ့ပျိုးစားရင်းပစ္စည်း [စပါး၊ ပဲခူး၊ ပဲခူး]
၂ မျိုးစေ့ပျိုးစားရင်းပစ္စည်း (စပါး၊ ပဲခူး၊ ပဲခူး၊ ပဲခူး၊ ပဲခူး)	၂ စားရင်းပစ္စည်း
၃ မွေးမြူရေးရင်းပစ္စည်း (စပါး၊ ပဲခူး၊ ပဲခူး)	၃ အစားပစ္စည်း
၄ ကား/ဆိုင်ကယ် စင်တာ	၄ ရွေးကောက်ပွဲစနစ်
၅ စားရင်းပစ္စည်း	၅ ဝန်ဆောင်မှု
၆ ရွေးကောက်ပွဲစနစ်	၆ ကြေးမုံ
	၇ အချိန်အားပေးပေးခြင်း
	၈ ခြင်္သေ့ပျိုးစားရင်းပစ္စည်း (စပါး၊ ပဲခူး၊ ပဲခူး၊ ပဲခူး၊ ပဲခူး)
	၉ မျိုးစေ့ပျိုးစားရင်းပစ္စည်း
	၁၀ စားရင်းပစ္စည်း

ခ. မျော်မှန်းခြင်း- ဤကျေးရွာခွဲဖြိုးတိုးတက်ရေးအတွက်နောင်လာမည့် (၅) နှစ်အားရည်ရွယ်၍ ဆောင်ရွက်ရန်အတွက် မည်သည့်အရာများသည်အဓိကမျော်မှန်းချက်ဖြစ်သနည်း။

အမျိုးသားအဖွဲ့မှတင်ပြသောမျော်မှန်းချက်များ	အမျိုးသမီးအဖွဲ့မှတင်ပြသောမျော်မှန်းချက်များ
၁ ခြင်္သေ့ပျိုးစားရင်းပစ္စည်း	၁ ခြင်္သေ့ပျိုးစားရင်းပစ္စည်း
၂ မွေးမြူရေးရင်းပစ္စည်း	၂ မွေးမြူရေးရင်းပစ္စည်း
၃ ကြေးမုံလုပ်ငန်းများနှင့် ဆောင်ရွက်ခြင်း	၃ ကြေးမုံလုပ်ငန်းများနှင့် ဆောင်ရွက်ခြင်း
၄	၄
၅	၅



ဂ. ဤကျေးရွာ၏ လာမည့် ( ၃ ) နှစ်အတွက် ဦးစားပေး ဖွံ့ဖြိုးတိုးတက်မှု လုပ်ငန်း အစီအစဉ်များအားဖော်ပြပါ။  
 (လူထုဗဟိုပြုစီမံကိန်း ရံပုံငွေအတွက် အဆိုပြုသော အစီအစဉ်များကို ဦးစားပေး အဆင့်အလိုက်ဖော်ပြပြီး ကျန် လူထုဗဟိုပြု စီမံကိန်း ရန်ပုံငွေအရင်းအမြစ်နှင့် မပတ်သက်သည့်အစီအစဉ်များလည်းဖော်ပြရန်ဖြစ်သည် )

ကျေးရွာအတွက် ဦးစားပေး ဖွံ့ဖြိုးတိုးတက်မှု လုပ်ငန်းစဉ်များ	အဆိုပြုသူ (အမျိုးသားများ/ အမျိုးသမီးများ/ အမျိုးသား+အမျိုးသမီး)	လူထုဗဟိုပြုစီမံကိန်းအတွက် အဆိုပြုသည် (ဦးစားပေးအဆင့် အလိုက်ဖော်ပြပါ)	ခန့်မှန်း ကုန်ကျ စရိတ်	အကျိုးခံစား ခွင့်ရှိသူ ခန့်မှန်းခြေ အရေအတွက်
၁ မိုက်ခရို-အေး နှင့် ပညာ	အမျိုးသား	၂	၃၀၀၀၀၀၀	၇၃
၂ ဆေးရုံ၊ ကုသရေး ရုံး၊ သန့်	အမျိုးသား၊ သမီး	၄		၇၃
၃ ရေ-ရေ	အမျိုးသား၊ သမီး	၆		၇၃
၄ စက်ဆွဲ၊ ဓာတ်၊ ပျက်၊ သို့၊ အမှတ် သင်တန်း	အမျိုးသမီး	၃		၇၃
၅ ဆိုက်ကပ်/ကား ဝယ်ရန်	အမျိုးသား	၅		၇၃
၆ စွဲ-မြေ (ငါး ၁၀၀၀၀၀ နှစ်)	အမျိုးသား	၀		၇၃

ဥက္ကဋ္ဌ ၊ ကျေးရွာစီမံကိန်းအထောက်အကူပြုကော်မီတီမှအတည်ပြုသည်။

အမည် ဦးစုန်းစိန် လက်မှတ် စုန်းစိန် ရက်စွဲ ၂၉.၁.၂၀၁၆



၁၂။ ပုံစံ ၈-၄။ ကျေးရွာဖွံ့ဖြိုးရေးစီမံကိန်းလုပ်ငန်းခွဲရွေးချယ်ခြင်းပုံစံ

ပုံစံ ၈-၄ ကျေးရွာတစ်ခုစီစီမံကိန်းလုပ်ငန်းခွဲရွေးချယ်ခြင်းပုံစံ

လမ်းညွှန်ချက် ။ ကျေးရွာတစ်ခုစီစီမံကိန်းရေးဆွဲသည့်အစဉ်အတွင်းအစည်းအဝေးတွင် ဤစံအားလူထုစဉ်းစမ်းရမည် / လက်ထောက်နည်းပညာများတို့၏ အကူအညီဖြင့် ပြည်ပုံစံဖြည့်သွင်းရမည်  
 ဤစံအားပြည့်စုံစွာဖြည့်သွင်းပြီးပါကကျေးရွာအုပ်စုဖွံ့ဖြိုးတိုးတက်ရေးစီမံချက်တွင်နောက်ဆက်တွဲအခြေခံတွဲထားရမည်၊ CF မှ အချက်အလက်များကို MIS သို့ ထည့်သွင်းရမည်၊  
 ကျေးရွာစည်းမျဉ်းရေးရာ/လက်ထမ်းအမည် ဦးစွာဖြင့်ရေးဆွဲရမည်။

စက်ဝန်းထားအမတ်ကြံပေးပီ(✓)၊ စက်ဝန်း(၁)၊ စက်ဝန်း(၂)၊ စက်ဝန်း(၃)၊ စက်ဝန်း(၄)

ဧက ၉၅.၂၂၆၆  
 ကျေးရွာအုပ်စု သစ်ကောက်

ကျေးရွာအမည်	ဆောင်ရွက်မည့် လုပ်ငန်းများ	အတိုင်းအတာ	ခန့်မှန်း တိုက်ရိုက်အကျိုး ခံစားခွင့်ရှိသူများ	အဆိုပြုတင်ပြသူ	စီမံကိန်းမှ ထည့်သွင်းမှု	ခန့်မှန်းကုန်ကျစရိတ်		စုစုပေါင်း
						ကျေးရွာမှ ထည့်သွင်း (ဖော်ပြပါ)	အခြားထည့်သွင်းမှု ထည့်သွင်းပေး   အမည်/အဖွဲ့	
သစ်ကောက်	ဖိနပ်စား (အသစ်)	၄၀ x ၂၀ x ၁၀	၂၃၁	အမျိုးသား၊ အမျိုးသမီး၊ ဗဟိုအမျိုးသားနှင့် အမျိုးသမီး	၄၂၂၀၉၀၀	၁၁၀,၀၀၀	၄၃၃၀၉၀	၄၃၃၀၉၀
ခက်ခဲ ကျေးရွာ	သစ်သား၊ ငြင်းစား၊ လှိုင်း၊ လှိုင်း၊ စား (စားနပ်ရိက္ခာ)	၁၅၅ x ၆ x ၁၄	၂၂၈	အမျိုးသား၊ အမျိုးသမီး၊ ဗဟိုအမျိုးသားနှင့် အမျိုးသမီး	၇၉၂၆၀၀		၇၉၂၆၀၀	၇၉၂၆၀၀
စည်သာ	စွန်စွန်အားလုံး၊ ၃၀၆ (စည်သာ)၊ ၃၀၆ x ၁၆ x ၁၄	၁၃၃ x ၁၆ x ၁၄	၄၈၁	အမျိုးသား၊ အမျိုးသမီး၊ ဗဟိုအမျိုးသားနှင့် အမျိုးသမီး	၆၉၂၀၀၀	၁၁၇,၂၅၀	၈၀၉,၂၅၀	၈၀၉,၂၅၀





ပုံစံ ၀-၄ ကျေးရွာအုပ်စုစီမံကိန်းလုပ်ငန်းခွဲရွေးချယ်ခြင်းပုံစံ  
 လမ်းညွှန်ချက် ။ ကျေးရွာအုပ်စုစီမံကိန်းရေးဆွဲသည့်အခါတွင် ကျွန်ုပ်တို့အားလုံးထုတ်ဖော်ချက်ကို အခြေခံ၍ အကုန်အကျစရိတ်နှင့် ပြည်ပံ့ပိုးမှုကြည့်ရှုရမည်။  
 ကျွန်ုပ်တို့အားပြည်ပံ့ပိုးမှုကြည့်ရှုရမည့်အခါတွင် မြို့ပတ်ကျေးရွာအုပ်စုရှိမြို့တော်ထောက်ပံ့ရေးအဖွဲ့မှ အချက်အလက်များကို MIS သို့ ထည့်သွင်းရမည်။  
 ကျေးရွာစည်ရွေးချယ်ရေး/ရွေးချယ်ရေးအဖွဲ့  
 မြို့ပတ်ကျေးရွာအုပ်စုစီမံကိန်း(၂) ဇာတိကျေးရွာ(၂) ဇာတိကျေးရွာ(၂) ဇာတိကျေးရွာ(၂)

စနစ်	ကျေးရွာအုပ်စု	စက်ဝန်းအားအမှတ်ခြံစေ့(၂) ဇာတိကျေးရွာ(၂) ဇာတိကျေးရွာ(၂) ဇာတိကျေးရွာ(၂)
ပြည်နယ်/တိုင်း	မန္တလေး	ကျေးရွာအုပ်စု
ထောက်ပံ့ရေး	၁၅-၁-၂၀၁၆	၁၅-၁-၂၀၁၆

ကျေးရွာအမည်	ထောက်ပံ့ရေးလုပ်ငန်းများ	အတိုင်းအတာ	ခန့်မှန်း တိုက်ရိုက်အကျိုး ခံစားရရှိသူများ	အဆိုပြုထားသည့် အကျိုးသက်သာမှု	ခန့်မှန်းကျန်ကျစရိတ်			စုစုပေါင်း
					စီမံကိန်းမှ ထည့်သွင်းမှု	ကျေးရွာမှ ထည့်သွင်းမှု	အခြားထည့်သွင်းမှု (ခေါ်ပြုပါ) ထည့်သွင်းမှု   အမည်/အဖွဲ့	
သစ်ကန်စက်	ကျေးရွာအုပ်စုစီမံကိန်းအဖွဲ့မှ ထောက်ပံ့ရေး (အစီအစဉ်မရှိပါ)	၁၅' x ၁၆' x ၃' ၁၀၀' x ၁၆' x ၃'	၂၃	အကျိုးသက်သာမှု အကျိုးသက်သာမှု အကျိုးသက်သာမှု	၂၅၈ ၀၀၀၀			၂၅၈ ၀၀၀၀
အိုးစက်	ကျေးရွာအုပ်စုစီမံကိန်းအဖွဲ့မှ ထောက်ပံ့ရေး (အစီအစဉ်မရှိပါ)	၆၆၀' x ၁၂' x ၅'	၃၆၉	အကျိုးသက်သာမှု အကျိုးသက်သာမှု အကျိုးသက်သာမှု	၃၅၄၀၀၀၀			၃၅၄ ၀၀၀၀
အိုးစက်	ကျေးရွာအုပ်စုစီမံကိန်းအဖွဲ့မှ ထောက်ပံ့ရေး (အစီအစဉ်မရှိပါ)	၆၀' x ၃၄' x ၁၂'	၃၈၁	အကျိုးသက်သာမှု အကျိုးသက်သာမှု အကျိုးသက်သာမှု	၂၅၈ ၀၀၀၀			၂၅၈ ၀၀၀၀

ရာထူး ကျေးရွာအုပ်စု စီမံကိန်းဦးစီးဌာန၊ မန္တလေးတိုင်းဒေသကြီး၊ မြောက်ပိုင်းဒေသ  
 လက်မှတ် ဝင်းမာ၊ ရက်စွဲ ၂၀၁၆.၁.၂၅





ပုံစံ - ၈-၁၂ - အစည်းအဝေးတက်ရောက်သူများ (FORM PC 12)

လမ်းညွှန်၊ စီမံကိန်း အစည်းအဝေးအားလုံးတွင် အသုံးပြုရန်၊ လူထုစည်းရုံးရေးမှူးက ကျေးဇူးပြု၍ ကွင်းဆင်းစဉ် စစ်ဆေး၍ ပုံစံ ၂ စီမံကိန်းစက်ဝန်းအပေါ်ရယူပါ။ အစည်းအဝေးတက်ရောက် သူများစာရင်းကို ဖြည့်သွင်းရန်

စည်းရုံးရေးမှူးအမည် ဦးကျော်လှ

ရက်စွဲ: ၃၀.၁.၂၀၂၁ စီမံကိန်းစက်ဝန်းအမှတ်ဖြစ်ပါ (✓)  
စက်ဝန်း(၁) စက်ဝန်း(၂) စက်ဝန်း(၃) စက်ဝန်း(၄)

ဖြည့်နယ်/ တိုင်းဒေသကြီး: စစ်ကိုင်း မြို့နယ်: မင်္ဂလာ ကျေးရွာအုပ်စု: မင်္ဂလာ ကျေးရွာ

စဉ်	အမည်	ကျား (✓)	မ (✓)	အိမ်ထောင်စုကိုယ်စားလှယ်(✓) <sup>(၁)</sup>	လူမျိုး	လက်မှတ်
၂၁	ဦးကျော်လှ	✓			မ	
၂၂	ဦးကျော်လှ	✓			မ	
၂၃	ဦးကျော်လှ	✓			မ	
၂၄	ဦးကျော်လှ	✓			မ	
၂၅	ဦးကျော်လှ	✓			မ	
၂၆	ဦးကျော်လှ	✓			မ	
၂၇	ဦးကျော်လှ	✓			မ	
၂၈	ဦးကျော်လှ	✓			မ	
၂၉	ဦးကျော်လှ	✓			မ	
၃၀	ဦးကျော်လှ	✓			မ	
၃၁	ဦးကျော်လှ	✓			မ	
၃၂	ဦးကျော်လှ	✓			မ	
၃၃	ဦးကျော်လှ	✓			မ	
၃၄	ဦးကျော်လှ	✓			မ	
၃၅	ဦးကျော်လှ	✓			မ	
၃၆	ဦးကျော်လှ	✓			မ	
၃၇	ဦးကျော်လှ	✓			မ	
၃၈	ဦးကျော်လှ	✓			မ	
၃၉	ဦးကျော်လှ	✓			မ	
၄၀	ဦးကျော်လှ	✓			မ	
၄၁	ဦးကျော်လှ	✓			မ	
၄၂	ဦးကျော်လှ	✓			မ	
၄၃	ဦးကျော်လှ	✓			မ	
၄၄	ဦးကျော်လှ	✓			မ	
၄၅	ဦးကျော်လှ	✓			မ	
၄၆	ဦးကျော်လှ	✓			မ	
၄၇	ဦးကျော်လှ	✓			မ	
၄၈	ဦးကျော်လှ	✓			မ	
၄၉	ဦးကျော်လှ	✓			မ	
၅၀	ဦးကျော်လှ	✓			မ	
၅၁	ဦးကျော်လှ	✓			မ	
၅၂	ဦးကျော်လှ	✓			မ	
၅၃	ဦးကျော်လှ	✓			မ	
၅၄	ဦးကျော်လှ	✓			မ	
၅၅	ဦးကျော်လှ	✓			မ	
၅၆	ဦးကျော်လှ	✓			မ	
၅၇	ဦးကျော်လှ	✓			မ	
၅၈	ဦးကျော်လှ	✓			မ	
၅၉	ဦးကျော်လှ	✓			မ	
၆၀	ဦးကျော်လှ	✓			မ	
၆၁	ဦးကျော်လှ	✓			မ	
၆၂	ဦးကျော်လှ	✓			မ	
၆၃	ဦးကျော်လှ	✓			မ	
၆၄	ဦးကျော်လှ	✓			မ	
၆၅	ဦးကျော်လှ	✓			မ	
၆၆	ဦးကျော်လှ	✓			မ	
၆၇	ဦးကျော်လှ	✓			မ	
၆၈	ဦးကျော်လှ	✓			မ	
၆၉	ဦးကျော်လှ	✓			မ	
၇၀	ဦးကျော်လှ	✓			မ	
၇၁	ဦးကျော်လှ	✓			မ	
၇၂	ဦးကျော်လှ	✓			မ	
၇၃	ဦးကျော်လှ	✓			မ	
၇၄	ဦးကျော်လှ	✓			မ	
၇၅	ဦးကျော်လှ	✓			မ	
၇၆	ဦးကျော်လှ	✓			မ	
၇၇	ဦးကျော်လှ	✓			မ	
၇၈	ဦးကျော်လှ	✓			မ	
၇၉	ဦးကျော်လှ	✓			မ	
၈၀	ဦးကျော်လှ	✓			မ	
၈၁	ဦးကျော်လှ	✓			မ	
၈၂	ဦးကျော်လှ	✓			မ	
၈၃	ဦးကျော်လှ	✓			မ	
၈၄	ဦးကျော်လှ	✓			မ	
၈၅	ဦးကျော်လှ	✓			မ	
၈၆	ဦးကျော်လှ	✓			မ	
၈၇	ဦးကျော်လှ	✓			မ	
၈၈	ဦးကျော်လှ	✓			မ	
၈၉	ဦးကျော်လှ	✓			မ	
၉၀	ဦးကျော်လှ	✓			မ	
၉၁	ဦးကျော်လှ	✓			မ	
၉၂	ဦးကျော်လှ	✓			မ	
၉၃	ဦးကျော်လှ	✓			မ	
၉၄	ဦးကျော်လှ	✓			မ	
၉၅	ဦးကျော်လှ	✓			မ	
၉၆	ဦးကျော်လှ	✓			မ	
၉၇	ဦးကျော်လှ	✓			မ	
၉၈	ဦးကျော်လှ	✓			မ	
၉၉	ဦးကျော်လှ	✓			မ	
၁၀၀	ဦးကျော်လှ	✓			မ	

(၁) အိမ်ထောင်စဉ်စီးစီးဖြစ်ရန်မလိုပါ။ အမျိုးသား/အမျိုးသမီး အိမ်ထောင်စု တစ်စုကို ကိုယ်စားပြုသူမည်သူမဆို အမှတ်ခြစ်ပါ။

၂၆  
၂၅  
ဦးကျော်လှ ၂၅





ပုံစံ - ၈-၁၂ - အစည်းအဝေးတက်ရောက်သူများ (FORM PC 12)

လမ်းညွှန်၊ စီမံကိန်း အစည်းအဝေးအစားလှမ်းတွင် အသုံးပြုရန်၊ လူထုစည်းရုံးရေးမှူးက ကျေးဇူးတင် တောင်းဆို စစ်ဆေး၍  
 ပုံစံ ၂ စီမံကိန်းစက်ဝန်းအချိန်ဇယားပါ အစည်းအဝေးတက်ရောက် သူများစာရင်းကို ဖြည့်သွင်းရန်

စည်းရုံးရေးမှူးအမည် - ဒေါ်ကျော်နိုင်လင်း  
 ရက်စွဲ - ၂၀၂၀.၀၁.၂၆ စီမံကိန်းစက်ဝန်းအမှတ်ဖြစ်ပါ (✓)  စက်ဝန်း(၁)  
 စက်ဝန်း(၂)  စက်ဝန်း(၃)  စက်ဝန်း(၄)

မြေညွှန်/ တိုင်းဒေသကြီး - စစ်ကိုင်း မြို့နယ် - ပင်လယ်ဘူး ကျေးရွာအုပ်စု - ၁၁ လောက်တ ကျေးရွာ - ၁၁ လောက်တ

အစည်းအဝေးခေါင်းစဉ်					
စဉ်	အမည်	ကျား (✓)	မ (✓)	အိမ်ထောင် ကိုယ်စား လှယ်(✓) <sup>(၁)</sup>	လက်မှတ်
၁	ဒေါ်ခင်အောင်	✓		✓	အောင်
၂	ဒေါ်ခင်အောင်		✓		"
၃	ဒေါ်ခင်အောင်	✓		✓	အောင်
၄	ဒေါ်ခင်အောင်	✓		✓	အောင်
၅	ဒေါ်ခင်အောင်		✓		"
၆	ဒေါ်ခင်အောင်	✓		✓	အောင်
၇	ဒေါ်ခင်အောင်	✓		✓	အောင်
၈	ဒေါ်ခင်အောင်	✓		✓	အောင်
၉	ဒေါ်ခင်အောင်	✓		✓	အောင်
၁၀	ဒေါ်ခင်အောင်		✓		"
၁၁	ဒေါ်ခင်အောင်	✓		✓	အောင်
၁၂	ဒေါ်ခင်အောင်	✓		✓	အောင်
၁၃	ဒေါ်ခင်အောင်		✓		"
၁၄	ဒေါ်ခင်အောင်	✓		✓	အောင်
၁၅	ဒေါ်ခင်အောင်	✓		✓	အောင်
၁၆	ဒေါ်ခင်အောင်		✓		"
၁၇	ဒေါ်ခင်အောင်	✓		✓	အောင်
၁၈	ဒေါ်ခင်အောင်	✓		✓	အောင်
၁၉	ဒေါ်ခင်အောင်		✓		"
၂၀	ဒေါ်ခင်အောင်	✓		✓	အောင်
၂၁	ဒေါ်ခင်အောင်	✓		✓	အောင်
၂၂	ဒေါ်ခင်အောင်		✓		"
၂၃	ဒေါ်ခင်အောင်	✓		✓	အောင်
၂၄	ဒေါ်ခင်အောင်	✓		✓	အောင်
၂၅	ဒေါ်ခင်အောင်		✓		"
၂၆	ဒေါ်ခင်အောင်	✓		✓	အောင်
၂၇	ဒေါ်ခင်အောင်	✓		✓	အောင်
၂၈	ဒေါ်ခင်အောင်		✓		"
၂၉	ဒေါ်ခင်အောင်	✓		✓	အောင်
၃၀	ဒေါ်ခင်အောင်	✓		✓	အောင်

(၁) အိမ်ထောင်စဉ်းစီးခြင်းမရှိပါ။ အမျိုးသား/အမျိုးသမီး အိမ်ထောင်စု တစ်စုကို ကိုယ်စားပြုသူမည်သူမဆို အမှတ်ဖြစ်ပါ။











လူထုဝဟိုပြုစီမံကိန်း

စစ်ကိုင်းတိုင်းဒေသကြီးပင်လည်ဘူးမြို့နယ်

ကျေးရွာအစည်းအဝေးမှတ်တမ်း

ကျေးရွာ

သက်တော

ကျေးရွာအုပ်စု

သက်တော

အစည်းအဝေးပြုလုပ်သည့်နေရာ

ကျေးရွာလယ်လှော်

အစည်းအဝေးပြုလုပ်သည့်နေ့ရက်

၃၀. ၁. ၂၀၁၆

အစည်းအဝေးပြုလုပ်အသည့်အကြောင်းအရာ

ပို့ဆက်ရေး နှင့် ဝန်ဆောင်မှုများ ပြန်လည် စတင်ပေးဆောင်ခြင်း

အစည်းအဝေးတက်ရောက်သူဦးရေ

ကျား (၂၀) ဦး၊ မ (၂၅) ဦး = (၄၅) ဦး

ရည်ရွယ်ချက်၊ ဆွေးနွေးချက်၊ ဆုံးဖြတ်ချက်၊ သဘောတူညီချက်၊ မှတ်တမ်းတင်သူပါဝင်ရမည်။

ဆွေးနွေးချက်များ

ကျေးရွာအစည်းအဝေးပြုလုပ်ခြင်းသည် ဒီမိုကရေစီအတွက် မိမိတို့၏ အကျိုးအမြတ်နှင့် အတွက်  
 ကျေးရွာ၏ မှီခိုရေးရာများကို ကျေးရွာအစည်းအဝေးအတွက် နိုင်ငံတော်မှ အကျိုးအမြတ်  
 ကျေးရွာအစည်းအဝေးအတွက် အကျိုးအမြတ်နှင့် မပါဝင်စေအောင် ကျေးရွာကို အကျိုးအမြတ်  
 အတွက် အကျိုးအမြတ်နှင့် မရှိစေရန် ဖြစ်စေရန် ဖြစ်စေရန် ဖြစ်စေရန် ဖြစ်စေရန်  
 ကျေးရွာအစည်းအဝေးအတွက် အကျိုးအမြတ်ကို မှီခိုစေရန် အကျိုးအမြတ်  
 (၂) အကျိုးအမြတ်ကို အကျိုးအမြတ် (၂) မှီခိုစေရန် အကျိုးအမြတ် (၂) မှီခိုစေရန်  
 အကျိုးအမြတ်ကို အကျိုးအမြတ် အကျိုးအမြတ် အကျိုးအမြတ် အကျိုးအမြတ်



ဆုံးဖြတ်ချက်များ

ဆုံးဖြတ်ချက် သာ ရှေးဦးစွာ စီမံကိန်း၊ စာအုပ်ရေးဆွဲရေးနှင့် ဆေးဝါးများ ထုတ်ဝေရေးများကို အများပိုင်ကုမ္ပဏီများဖြင့် ဆုံးဖြတ် ဆွေးနွေးချက်ပုံစံသည်၊  
ကမ္ဘာ့ဘဏ်၊ ကမ္ဘာ့ သမီး၊ ကချင်၊ ဂျွန်ဆွန်၊ ဓမ္မာ၊ ချမ်းသာ၊ ဝေဟင်္ဂ၊  
ခဲ၊ သည်၊ ကချင်၊ ဝေဟင်္ဂ၊ ဝေဟင်္ဂ၊ ဦး၊ အေးပေး၊ ဂျပန်၊ အဖေ၊  
စိမ်း ပျဉ်းပျဉ်း၊ ဝေဟင်္ဂ၊ ဝေဟင်္ဂ၊ ဝေဟင်္ဂ၊ သည်။

သဘောတူညီချက်များ

ဝေဟင်္ဂ၊ ဝေဟင်္ဂ၊ ဝေဟင်္ဂ၊ ဝေဟင်္ဂ၊ ဝေဟင်္ဂ၊ ဝေဟင်္ဂ၊ ဝေဟင်္ဂ၊ ဝေဟင်္ဂ၊  
ဝေဟင်္ဂ၊ ဝေဟင်္ဂ၊ ဝေဟင်္ဂ၊ ဝေဟင်္ဂ၊ ဝေဟင်္ဂ၊ ဝေဟင်္ဂ၊ ဝေဟင်္ဂ၊ ဝေဟင်္ဂ၊  
ဝေဟင်္ဂ၊ ဝေဟင်္ဂ၊ ဝေဟင်္ဂ၊ ဝေဟင်္ဂ၊ ဝေဟင်္ဂ၊ ဝေဟင်္ဂ၊ ဝေဟင်္ဂ၊ ဝေဟင်္ဂ၊

ဗဟိုဝန်ထမ်း  
K  
ဦးစော  
(C.F)



၁၅။ ကဏ္ဍအလိုက် အခက်အခဲမှတ်တမ်း

သတင်းစာ  
ကဏ္ဍအလိုက် ဦးစားပေးဖွံ့ဖြိုးရေးလုပ်ငန်းစဉ်များ

မူရင်းအား ကျေးဇူးပြုပြီးရေးသားတောက်အကျဉ်းကော်မတီတွင် ထားရှိရမည်။ အခြားဌာနများနှင့် ညှိနှိုင်းရန်ပေးဆောင် မိတ္တူပေးစား

အ ထပ်	လုပ်ငန်း	အစရှိပြုသူ	လ/နစ်	လုပ်အောင် မည့်သူ	ပြင်ပမှ တောက်ပေးမည့်သူ
ဦးစားပေးရေးဦးစီးဌာန	၁ မူကြိုရေးရာ	ဧကရာဇာ	...../၂၀၁၆		
	၂ သတင်းစာ ဝေဖန်ရေး အဖွဲ့အစည်း	ဧကရာဇာ	...../၂၀၁၆		
	၃ စာပေအဖွဲ့	ဧကရာဇာ	.....		
	၄ မိမိ၏ သတင်းစာ ဝေဖန်ရေး အဖွဲ့	ဧကရာဇာ	...../၂၀၁၇		
	၅ ပြုစုရေးလုပ်ငန်း	ဧကရာဇာ	...../၂၀၁၇		
အထောက်အကူပြုရေးဦးစီးဌာန	၁ ဦးစားပေးရေး ဖွဲ့စည်း (သို့မဟုတ် ဝေဖန်ရေးအဖွဲ့)	ဧကရာဇာ	.....		
	၂ မူကြိုရေးရာ ဖွဲ့စည်း (သို့မဟုတ် ဝေဖန်ရေးအဖွဲ့)	ဧကရာဇာ	.....		
	၃ စာပေအဖွဲ့ ဖွဲ့စည်း ပြုစုရေးလုပ်ငန်း	ဧကရာဇာ	.....		
	၄ ဝေဖန်ရေး အဖွဲ့ ဖွဲ့စည်း	ဧကရာဇာ	.....		
	၅ ဝေဖန်ရေး	ဧကရာဇာ	.....		
အထောက်အကူပြုရေးဦးစီးဌာန	၁ စာပေအဖွဲ့ ဖွဲ့စည်း	ဧကရာဇာ	.....		
	၂ စာပေအဖွဲ့ ဖွဲ့စည်း	ဧကရာဇာ	.....		
	၃ စာပေအဖွဲ့ ဖွဲ့စည်း	ဧကရာဇာ	.....		
	၄ ပြုစုရေးလုပ်ငန်း	ဧကရာဇာ	.....		
	၅ စာပေအဖွဲ့	ဧကရာဇာ	.....		
အထောက်အကူပြုရေးဦးစီးဌာန	၁ မူကြိုရေးရာ ဖွဲ့စည်း	ဧကရာဇာ	.....		
	၂ ဝေဖန်ရေး အဖွဲ့ ဖွဲ့စည်း	ဧကရာဇာ	.....		
	၃ ဝေဖန်ရေး အဖွဲ့ ဖွဲ့စည်း	ဧကရာဇာ	.....		
	၄ ဝေဖန်ရေး အဖွဲ့ ဖွဲ့စည်း	ဧကရာဇာ	.....		
	၅ စာပေအဖွဲ့ ဖွဲ့စည်း	ဧကရာဇာ	.....		
အထောက်အကူပြုရေးဦးစီးဌာန	၁ ဝေဖန်ရေး အဖွဲ့ ဖွဲ့စည်း	ဧကရာဇာ	.....		
	၂ စာပေအဖွဲ့ ဖွဲ့စည်း	ဧကရာဇာ	.....		
	၃ စာပေအဖွဲ့ ဖွဲ့စည်း	ဧကရာဇာ	.....		
	၄ စာပေအဖွဲ့ ဖွဲ့စည်း	ဧကရာဇာ	.....		
	၅ စာပေအဖွဲ့ ဖွဲ့စည်း	ဧကရာဇာ	.....		





၁၆။ ကျေးရွာဖွံ့ဖြိုးရေးစီမံချက်အရည်အသွေးထိန်းချုပ်မှု (Checklist for VDP)

ထိန်းချုပ်သူ-	ရက်စွဲ-	ရွာ- မြို့နယ်-	VDP ရက်စွဲ- ကျေးရွာအုပ်စု-
---------------	---------	-------------------	-------------------------------

(၁) VDP စာရွက်စာတမ်းပြီးဆုံးမှုကို စစ်ဆေးပါ။ (OM အရ)

- မျက်နှာဖုံး (အဖုံး)
- ဗာတီကာ
- ကျေးရွာအခြေခံ Data
- PSA အကျဉ်းချုပ်နှင့် PRA လုပ်ငန်းစဉ်
- အမျိုးသား/အမျိုးသမီးအဖွဲ့များ၏ အခက်အခဲများ
- ကျေးရွာမျှော်မှန်းချက် (ဆွေးနွေးချက်ရလဒ်)
- အမျိုးသား/အမျိုးသမီးအဖွဲ့များသဘောတူထားသည့် နောင်လေးနှစ်အတွက် ဦးစားပေးလုပ်ငန်းများစာရင်း (အခြေခံအဆောက်အအုံ၊ အသက်မွေးမှု၊ ပညာရေး၊ လူမှုရေးထိန်းသိမ်းမှု....)

နောက်ဆက်တွဲများ-

- လူမှုရေးအကဲဖြတ်မှု စာရွက်စာတမ်းခါတ်ပုံနှင့် PRA လုပ်ငန်းစဉ် (ဖြစ်နိုင်လျှင်)၊ မြေပုံများ ပါရမည်၊ စည်းစိမ်ပိုင်ဆိုင်မှုအဆင့်၊ venn ပုံ...
- ကျေးရွာစီမံကိန်းရေးဆွဲရေးအစည်းအဝေးမိတ္တူ
- ကျေးရွာ၏အချက်အလက် (PC 1 ပုံစံ)
- ကျေးရွာမျှော်မှန်းချက်

(၂) လူမှုရေးအကဲဖြတ်မှုအရည်အသွေးနှင့် VDP စစ်ဆေးပါ။

- VDP တွင်ပါဝင်သောဦးရေ (အမျိုးသား/အမျိုးသမီး)- |
- လူမှုရေးအကဲဖြတ်မှုအရည်အသွေးနှင့် VDP အတွက် ရက်ပေါင်း-
- PRA ပစ္စည်းများ အသုံးပြုသည့် အရေအတွက်-
- ပါဝင်သောဦးရေနှင့် လုပ်ငန်းများ မှတ်တမ်းတင်ခြင်း (အစည်းအဝေးမှတ်တမ်း၊ အဖွဲ့ခါတ်ပုံ၊ တိုင်းရင်းသားအနည်းစုနှင့် ထိခိုက်လွယ်သော အဖွဲ့များ)
  - အလွန်ကောင်း
  - ကောင်း
  - ညံ့
- လုပ်ငန်းများ မှတ်တမ်းတင်ခြင်းနှင့် အမျိုးသမီးအဖွဲ့အစည်းအဝေး၏ရလဒ် အားခွဲခြားပေးထားသလား။
  - ရှိ
  - မရှိ
- စီမံကိန်းအရေအတွက် (အမျိုးသား/အမျိုးသမီးရွေးချယ်မှုအရေအတွက်)- |
- PRAနှင့်သက်ဆိုင်သောအခြား စီမံကိန်းအရေအတွက် (အမျိုးသား/အမျိုးသမီးရွေးချယ်မှုအရေအတွက်)- |