

ပြည်ထောင်စုသမ္မတ မြန်မာနိုင်ငံတော် အစိုးရ  
စိုက်ပျိုးရေး၊ မွေးမြူရေး နှင့် ဆည်မြောင်းဝန်ကြီးဌာန  
ကျေးလက်ဒေသဖွံ့ဖြိုးတိုးတက်ရေး ဦးစီးဌာန  
ကရင်ပြည်နယ်၊ ကြာအင်းဆိပ်ကြီးမြို့နယ်



လူထုပဟိုပြုစီမံကိန်း

National Community Driven Development Project

(NCDDP)

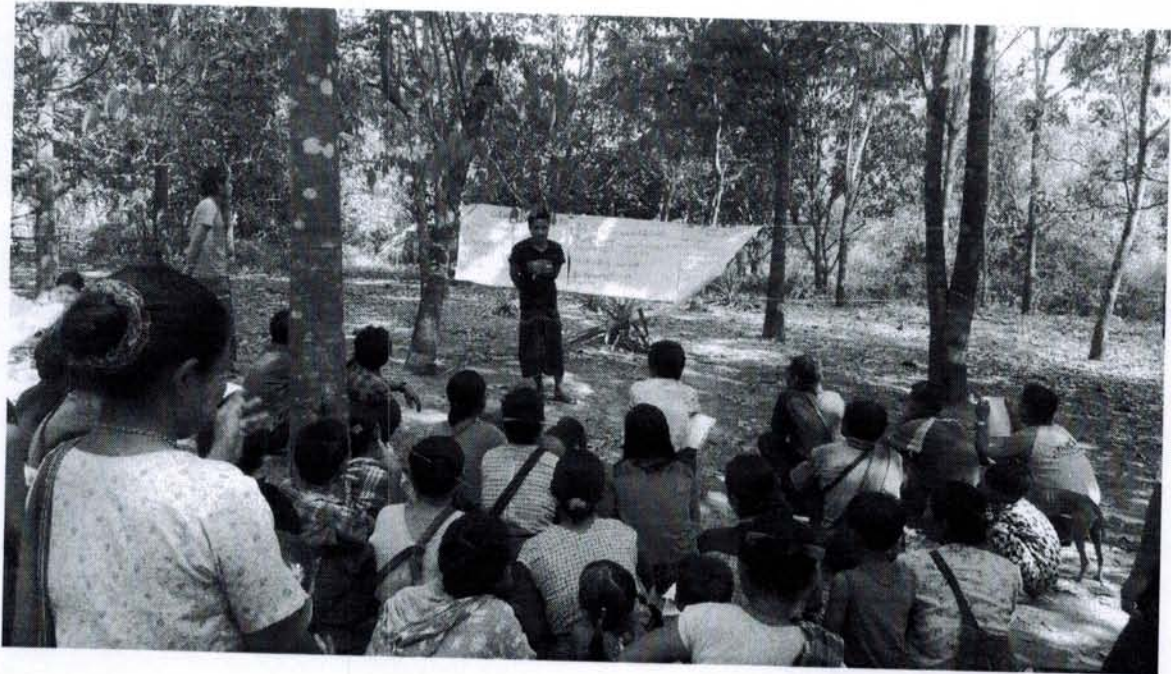

ကျေးရွာဖွံ့ဖြိုးရေးအစီအစဉ်

Village Development Plan (VDP)

ကစပ်ကျေးရွာအုပ်စု၊ ထိခိုင်ကျေးရွာ

(၂၀၁၆ခုနှစ်) ကြာအင်းဆိပ်ကြီးမြို့နယ်

မာတိကာ

- ၁။ မြို့နယ်ပြင်ပ
- ၂။ အုပ်စုတွင်ပါဝင်သော ကျေးရွာများ စာရင်း
- ၃။ ကျေးရွာအခြေခံ အချက်အလက်များ
- ၄။ လူထုပူးပေါင်းပါဝင်သော လူမှုဆန်းစစ်ခြင်းနှင့် အကဲဖြတ်ခြင်း လုပ်ငန်းစဉ် (PSA/PRA) အကျဉ်းချုပ်
- ၅။ ကျေးရွာဖွံ့ဖြိုးရေးအစီအစဉ် အတွက် အသုံးပြုသော PRA tools များနှင့် တစ်ချို့အစီအစဉ် သုံးသပ်ချက်များ
- ၆။ ကော်မတီဝင်များတွေးချယ်ခြင်းနှင့် ကျေးရွာဖွံ့ဖြိုးရေးအစီအစဉ် ဆောင်ရွက်မှုမှတ်တမ်း ဝါဟင်ပုံများ
- ၇။ ကော်မတီဝင်များ စာရင်း
- ၈။ ကျေးရွာ အချက်အလက်(ပုံစံ - ၁)
- ၉။ စီမံကိန်း ခေတ်စား အချိန်စာယာ ( ပုံစံ - ၂ )
- ၁၀။ ကျေးရွာဖွံ့ဖြိုးရေး ဦးစားပေး အစီအစဉ် (ပုံစံ - ၃)
- ၁၁။ ကျေးရွာ အုပ်စု စီမံကိန်း လုပ်ငန်း ဧည့်ကျေးချယ်ခြင်း (ပုံစံ - ၄)
- ၁၂။ အစည်းအဝေး တက်ရောက်သူများ စာရင်း (ပုံစံ - ၁၂)
- ၁၃။ အစည်းအဝေး မှတ်တမ်း များ
- ၁၄။ ကဏ္ဍ အပိုက် ဦးစားပေး ဖွံ့ဖြိုးရေး လုပ်ငန်းစဉ်များ
- ၁၅။ ကျေးရွာဖွံ့ဖြိုးရေး စီမံချက် အရည်အသွေး ထိန်းချုပ်မှု (Checklist For vop)

# ကြာအင်းဆိပ်ကြီးမြို့နယ်မြေပုံ



- ရည်ညွှန်းချက်**
- နိုင်ငံတော်နယ်နိမိတ်
  - - - - - မြို့နယ်နယ်နိမိတ်
  - · - · - မြို့နယ်ခွဲနယ်နိမိတ်
  - မြို့
  - ကျေးရွာအုပ်စု
  - ကျေးရွာ
  - ကားလမ်း
  - ~~~~ မီးရထားလမ်း
  - သတ္တုတွင်း
  - ✕ တံတား
  - ▲ စေတီ

ကတ် ချုပ်စုတွင် ပါဝင်သော ဂျော့ရှာများစာရင်း

ထိခိုင်းဂျော့ရှာ

၁၅. ၂. ၂၀၁၆

- ၁) ကတ်ဂျော့ရှာ
- ၂) ကတ်အပေါ်ဂျော့ရှာ
- ၃) ကျွန်ုပ်တို့ပေါ် ဂျော့ရှာ
- ၄) ကျွန်ုပ်တို့အောက်ဂျော့ရှာ
- ၅) ကျွန်ုပ်တို့ထပ် ဂျော့ရှာ
- ၆) ချိတ်ဆက်ဂျော့ရှာ
- ၇) **ထိခိုင်းဂျော့ရှာ**
- ၈) ဆင် ပုတ်ကင်းဂျော့ရှာ

ထိခိုင်းဂျော့ရှာသည် ဩစတြီးယားနိုင်ငံ (၂၀၁၂) ခုနှစ် နက္ခတ်တွင် ကန့်သတ်သည်။ ထိခိုင်းဂျော့ရှာတွင် ဖူဒီဂျ (၁၉၉၅) ခုနှစ် နေထိုင် ဖြစ်ပြီး နိမ့်ခြေ (၁၈၀) နိမ့်ခန့် ဂြိုဟ်ပါသည်။ ၎င်းဂျော့ရှာတွင် နေထိုင်သူများ သည် ကရင်လူမျိုးများ ဖြစ်ကြသည်။ နိမ့်က ကိုးကွယ်သော ဘာသာ နှာ အခြေတည်ဘာသာ ဖြစ်ပြီး ဗုဒ္ဓဘာသာ ကိုးကွယ်သူ အနည်းစု လည်း ခြံကြသည်။ နိမ့်က အလုပ်ကိုင်မှာ ဥယျာဉ်ခြံ ဖြစ်သည်။

ပျူအာရှား အခြေပြေထု

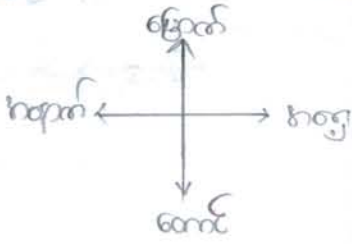

ထိခွင့်ကျေးရွာ

၁၅. ၂. ၂၀၁၆

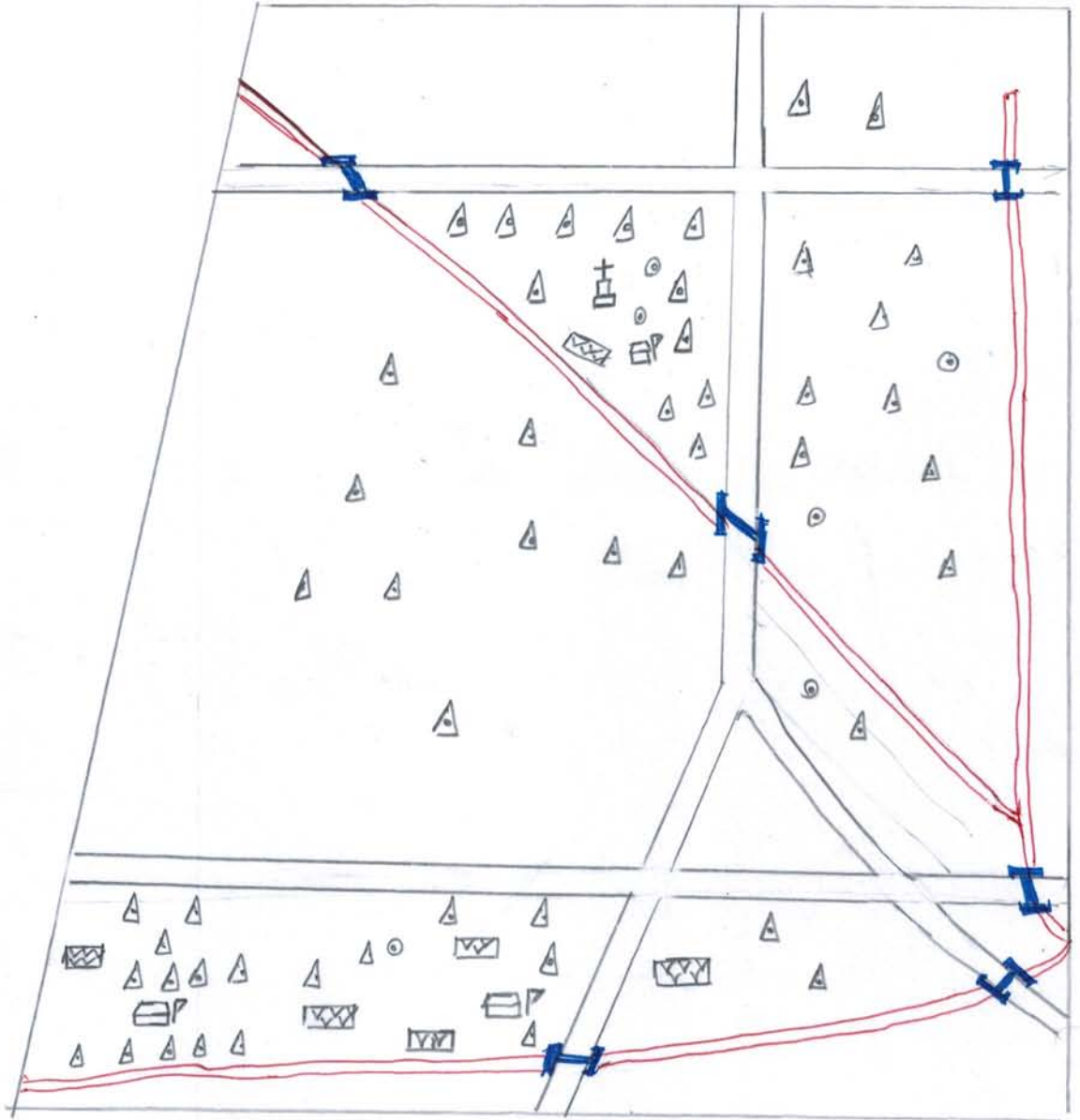

တံတား = H

အိမ် = Δ

စာသင်ကျောင်း = □

ဘုရားကျောင်း = 卐

အိမ်စိုခြံ = [XXXX]

လမ်းမကြီး = ==

ဘေးင်း = ~~~

ရွာနယ်နိမိတ် = —

ရှေ့တွင်း = ○

လူမှုရေး ဖြစ်ပြေဖြေပုံ

လူနေထိုင် မှု့ပုံစံ - ဒီ.ပွားတု၊ ကဆင့်၊ သက်တော်ကြာတွင် ကဆင့် (ပု) မျိုးပြုပြီး ထို့တွင် ဤကဲ့သို့ စွာသားများသည် ထိခိုက်ကျော့ရှာတွင် စုစည်းနေထိုင်ကြသည်။  
လမ်းပန်း ဆက်သွယ်ရေး - တွင်းလမ်းများသည် ခြေသားလမ်းများ ဖြစ်ပြီး ဖိုးရာသီတွင် ဆိုင်ကယ် စီးရန် မခိုင်လောက်အောင် ပျက်စီးပျက်စီးပါသည်။  
ကိစ္စကျော့ရှာများ ဆို. ဆွေးနောလမ်း များမှာ ခြေသား များ သာ ဖြစ်ပါသည်။

ကျွမ်းမာရေး - နားမကျန် ဖြစ်ပါက နန်း၊ နားတွင် ဆေးဆိုင်၊ ဆေးဆိုင်၊ ဓာတ်ခွဲခန်း၊ ဆေးများဖြင့် ဝယ်ထားပါသည်။ ကလေးမွေးဖွားရန် ကွက် ကရပ်လက်သည်များကို ခေါ်၍ မွေးကြပါသည်။

စောဆက်သုံးတု - ကျော့ရှာတွင် လက်လှေတွင်း များဖြင့် ကာသုံးကြေကြေပါသည်။ တုတွင်းများမှာ နဖူး၊ လမ်းဖြင့် တုတွင်းများ မျှော်ထားစေရန်၊ ကိုက်၊ ဖျံ မျှံ များ ကပွယ်တကူ ဝင်ရောက် ခြင်းဖြင့် တုတွင်း ပတ်လည်တွင် တုတွင်း များ ဖြစ်ပေါ် ပျက်စီးပါသည်။

ပညာရေး - ကျော့ရှာတွင် ကမ်းရေကမ်း၊ ဓာတ်၊ ဆရာ၊ ဆရာမများ၏ ဝမ်း ကျော့ရှာ ကွင်းပြင် ကိုယ်တော်ဖြစ်သော နည်းလမ်းဖြင့် စာသင်သော နေရာ ကျောင်း များကို ကျော့ရှာများ စီမံပြီး ကလေးများ ဓာတ်ခွဲခန်း ဖြစ်စေရန် ကိစ္စ ကျော့ရှာ သို့ ကျောင်း ထား ရပါသည်။

ကိစ္စ - ချော့ရှာသည် တွင်း၊ နွဲ့၊ ကပြေး သို့ ဗုဒ္ဓိယက် ဒီ. ဆင်သောစေရန်၊ ကိစ္စ ဖြစ်ပေါ် မှု့စွာ တည်ရှိပါသည်။ လက်ပျက် ဖြစ်သော သက်တမ်းပိုသော များမှာ ကျော့ရှာ သို့ ကမ်း သားများ သာ ကာသုံးကြေကြေပါသည်။



သုံးသပ်ချက်နှင့်ရလဒ်များ ( ဤသို့ခွဲဖြေထား )

ထိခိုက်ရေးရာ

၁၅.၂.၂၀၁၆

လယ်၊ကောင်ပလာ လုပ်ချိန် - ဖန်ဒါဂျီလ နှင့် ကောက်ခိုက်မှုပမာဏ သာ  
ကလေးများ ပြီး ကျန်သောလများတွင် လယ်လုပ်ချိန်စဉ် ဖြစ်  
လယ်လုပ်ကြပြီး ကောင်ပလာ ကချိန်ဖြစ်သော လများတွင် ကောင်ပလာ  
လုပ်နိုင်သော သူများ သည် စကင်လုပ်နိုင် ကြ သည် ။

ပြီလုပ်ငန်း ၊ ဇွာတ် ၊ သံပူကုဒ် - ~~ထိခိုက်~~ကျော့ရှာတွင်းနေထိုင်သူများ  
သည် ငြိမ့်သော ကိစ္စ လုပ်နိုင်ကြသည်ဖြစ်၍ သီးနှံ ၊ ဒိုက်ပျိုးပင်  
ကောင်းကောင်း ထပ်နှစ်ထပ်လုံး လုပ်နိုင်ကြပြီး ကူးလုပ်ချိန်များ မျှ  
ကြပေ။

ပွဲထောက်ရက် - ဒီဇင်ဘာလတွင် ကျစ်စထပ်ပွဲထောက် နှင့် ဖန်ဒါဂျီလ နှင့်  
ဖေဖော်ဝါရီလတွင် ကောက်သစ်စား ပွဲထောက် နှင့် ကရင်နှစ်သစ် ကူးပွဲထောက်  
များ ကျင်းပသည်။

ကျွမ်းကျင်ခြင်း - ဩဂုတ်လတွင် မိုးကျများ ပြီး ကျေးဇူး မြို့ကြီး  
ကျွမ်းကျင်ခြင်း ပြစ်ပေ့ရှိသည် ။

ဝင်ငွေရှားပါးမှု - ကျော့ရှာတွင် ငြိမ့်လုပ်နိုင်ကြသောကြောင့်  
သီးနှံထွက်ကောင်းသော ကချိန်တွင်သာ ဝင်ငွေရှိကြပြီး သီးနှံထွက်  
မကောင်း ဖြစ် ဝင်ငွေရှားပါး ပြီး စားသောက် စား ကတွက်ပါသက်ခဲပေ  
့ရှိ ကြသည်။



ပင့်ကူကိတ် (ကမျိုးသား + ကမျိုးသမီး)

ကညို: - ကမျိုးသား: —  
 ကမျိုးသမီး: —

ထိခိုင်းကျေး: ၅၀  
၁၅.၂.၂၀၁၆

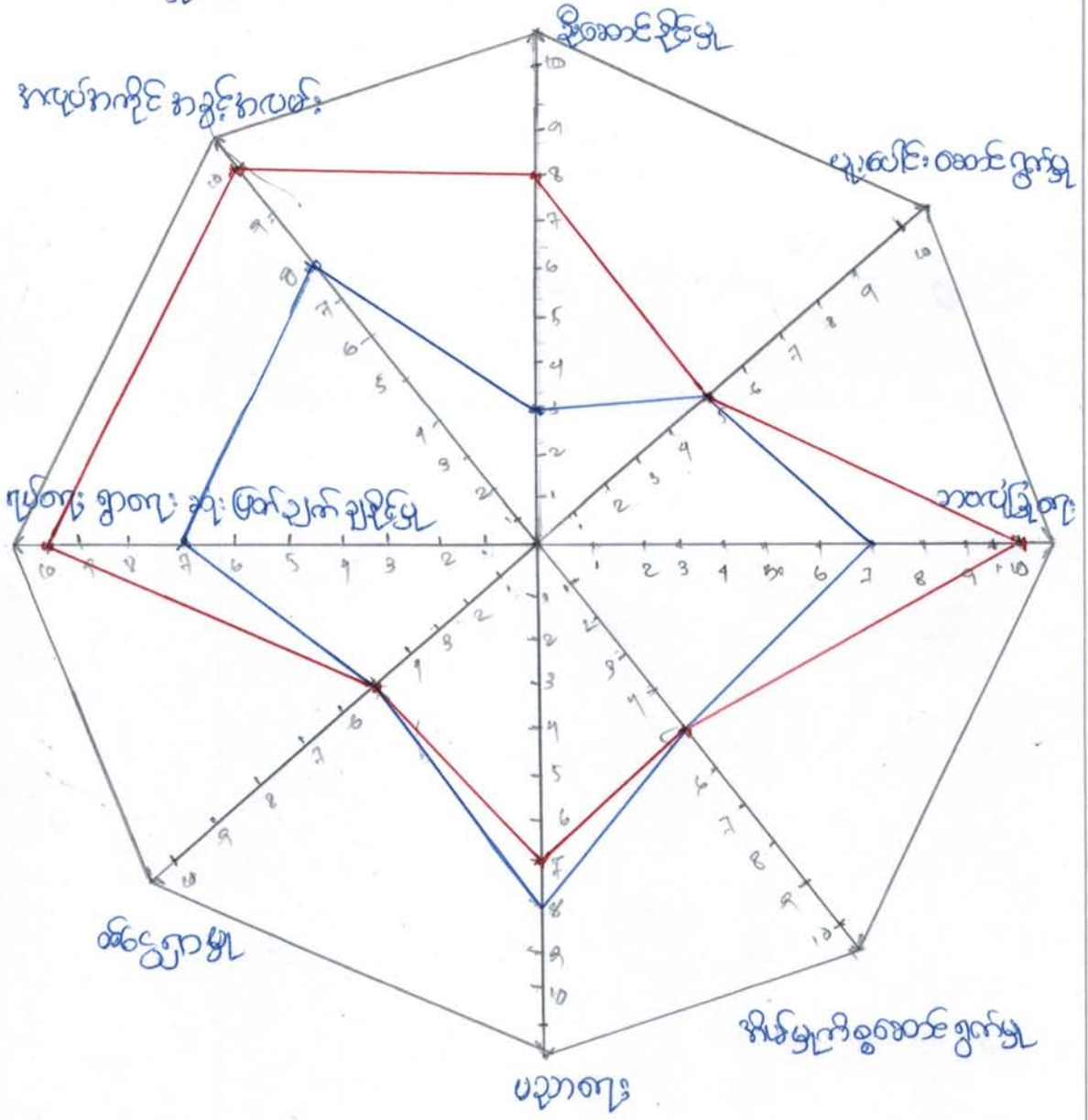

ဆုံးသပ်ချက်နှင့်ရလဒ်များ (ပင့်လျက်)

ထိခိုက်ကျေးဇူး

ကမ္ဘာ့သားနှင့်ကမ္ဘာ့သမီး

၁၅.၂.၂၀၁၆

ဦးဆောင်ခြင်းဖြင့် - ကျေးဇူးကုသမှုကို စိမ်းစိုစွဲမှုနှင့် ဖက်သက်သော နည်းတို့တွင် အမျိုးသားများသည် ကမ္ဘာ့သမီး ထက် ပို၍ ဦးဆောင်ကြသည်။

ပျားပေါင်းဆောင်ရွက်မှု - ဗြိတိန်နှင့် ဗဟိုအိတ်တလန်တို့က ဆောင်ရွက်သော လယ်ယာလုပ်ကိုင်ကြသော နာခါ ပျားပေါင်း ပါဝင် ဆောင်ရွက်ခဲ့ကြသည်။

အာပျံခြင်း - ကျေးဇူးကုသမှုကို လုံခြုံစွာ ဖက်သက်သော နာခါက ထူထောင် ကမ္ဘာ့သားသည် ကမ္ဘာ့သမီးထက် ပို၍ ပါဝင် ဆောင်ရွက်ခဲ့ကြသည်။

ပညာရေး - ကမ္ဘာ့သမီးသည် ကမ္ဘာ့သားထက် ပညာရေး ကိုစိတ်ဝင်စားမှု ပို၍ရှိကြသည်။ မြို့နယ်ကြားသည်။

ဝင်ငွေရှာမှု - ကမ္ဘာ့သမီးနှင့် ကမ္ဘာ့သားတို့၏ ထိခိုက်မှုသည် ကုသမှုပေးကြရသည်။

ဂျင်ဂျေးကုသမှု ဆုံးဖြတ်ချက်ချခြင်းဖြင့် - ငှက်ကျေးဇူးကုသမှုကို ကမ္ဘာ့သားများ၏ ဆုံးဖြတ်ချက်ချခြင်းကိုသာ အလေးထားပြီး ကမ္ဘာ့သမီးများ၏ ဆုံးဖြတ်ချက်ချခြင်းဖြင့် သိပ်မရှိပေ။

ကုသမှုကိုင်ဆောင်မှု - ကမ္ဘာ့သားများသည် ကမ္ဘာ့သမီးထက် ပို၍ နားအားရှိပြီး ကုသမှုကို ဂရုစိုက် ခိုင်သော နာခါ ပို၍ပေးကြသည်။



'ကျား၊မ' ပိုင်ဆိုင်မှု မြေပုံအယာ :

ထိခိုင်းရေး၊ ရွာ

၁၅ . ၂ . ၂၀၁၆

'ကျား' ပိုင်ဆိုင်မှု	'မ' ပိုင်ဆိုင်မှု	(ကျား+မ) ပိုင်ဆိုင်မှု
<p>ခွား ပျဉ်း မြက်ခုတ်စက်</p>	<p>ဝက် ကြက် နားကပ်</p>	<p>လယ် ခြံ မြေ ဆိုင်ကပ် အိမ်</p>

သုံးသပ်ချက်နှင့် အထွေထွေချက်

'ကျား၊မ' ပိုင်ဆိုင်မှု မြေပုံအယာကို ဖြစ်ပေါ်စေရန်အတွက် အမျိုးသားများနှင့် အမျိုးသမီးများ၏ အသုံးပြုမှုနှင့် အသုံးပြုမှုကို ခွဲခြားသိရှိနိုင်ပါသည်။

အမျိုးသားပိုင်ဆိုင်မှုနှင့် အမျိုးသမီးပိုင်ဆိုင်မှုကိုလည်း ခွဲခြားမှုရှိကြောင်း သိရှိနိုင်ပါသည်။ အမျိုးသမီးအရပ်နှင့် အမျိုးသားအရပ်သည် ကိုယ်တိုင်ဆိုင်ကြသော အချိုးကဏ္ဍ၊ တစ်ခုခုသော ကဏ္ဍများကို ပူးပေါင်းပါဝင်ကြသည်။

ဈေးနှုန်းကွင်း၊ နမူနာအမျိုးအစား ချိတ်ဆက်မှုပုံစံ

ထိဒိုင်ဈေးနှုန်း

၁၅.၂.၂၀၁၆



ဆုံးသပ်ချက်များ

ဈေးနှုန်းကွင်းရှိ နမူနာအမျိုးအစားများ

ဈေးနှုန်းကွင်းရှိ အုပ်ချုပ်ရေး၊ နမူနာအမျိုးအစားနှင့် ဈေးနှုန်းနှုတ်သက်သော နိမ့်  
ဖွဲ့များနှင့် ပြဿနာများ မကောင်းမှုများကို ဈေးနှုန်းထုတ်  
ကားနှင့် ပူးပေါင်း ပါဝင်ဆောင်ရွက်ကြသည်။

အမျိုးအစား၊ နမူနာနှင့် ဈေးနှုန်းထုတ် သာဈေး၊ နာဈေး နိမ့်များကို  
ထိဈေးနှုန်းရှိ ဈေးထုတ်များနှင့် အချင်းချင်း ချိတ်ဆက် ပူးပေါင်းဆောင်  
ရွက်ဆောင်ကြသည်။

ပြဿနာတစ်ပင် (ကဗျာသား)

ထိဒိုင်းကျော့

၁၅. ၂. ၂၀၁၆

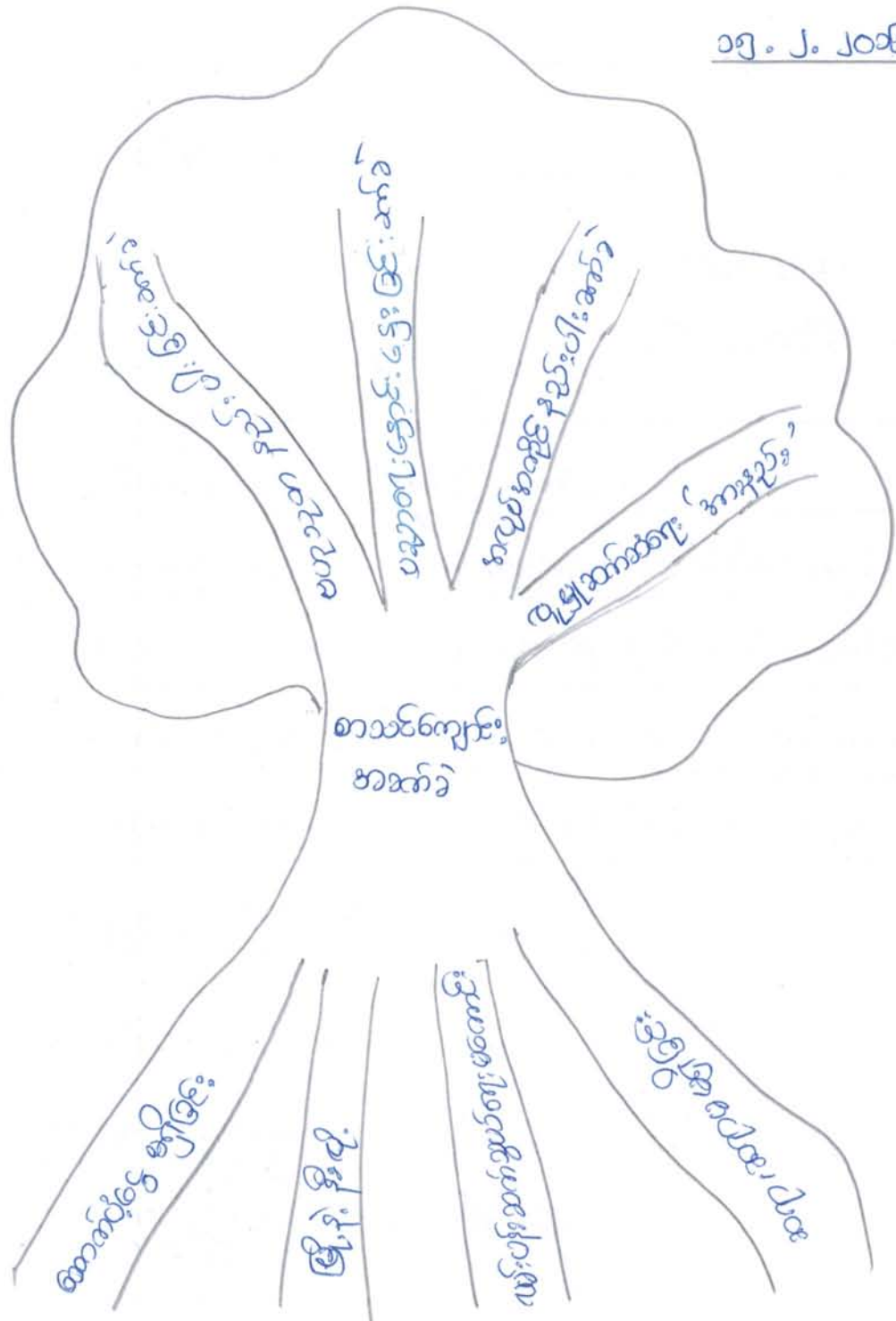



ပြဿနာသစ်ပင် (ကမ္ဘာ့သား)

ထိခိုက်ကျေမှု

၁၅.၂.၂၀၁၆

စဉ်	ကကြောင်းကရာ	စဉ်	ကဆက်ကစဲ
၁။	ဆောက် ပုံဖြေ ဖြေခြင်း	၁။	မဟုတ်ဘဲ နည်းပါးခြင်း ဆက်ခဲ
၂။	မြို့နဲ့ နီးလို့	၂။	ပညာရေး နှေးနှေး ဖြစ် ဆက်ခဲ
၃။	လမ်းပန်းဆက်သွယ်ရေးမကောင်း	၃။	ကဏ္ဍ ကို နည်းပါး ဆက်ခဲ
၄။	ဆရာ၊ ဆရာမ များ မရှိခြင်း	၄။	ပျောက်ဆုံးဆုံး 'ကူးနည်း'

ဖြေရှင်း နည်းလမ်းများ

- စာသင်ကျောင်း ပြုပြင်ခြင်း
- ဆောက်ပုံ ဖြေရှင်းခြင်း
- ပညာရေး ဖြေရှင်းရေး ကော်မတီဖွဲ့စည်းခြင်း



ကျေးရွာစီမံကိန်းအထောက်အကူပြုငွေကမ်းဆီဝါထဲများစာရင်း

ထိခိုက်ကျေးရွာ

၁၅. ၂. ၂၀၁၆

(က) ကျေးရွာစီမံကိန်း အထောက်အကူပြုငွေကမ်းဆီ (၃၈၅၅)

- ကျား - ဦးစောအက်ခွဲစီး      အသက် (၃၆) နှစ် (၃၈၅၅)
- မ   - ဦးစောဂျေ. မျိုး      အသက် (၄၆) နှစ် (အဖွဲ့ဝင်)

(ခ) ကျေးရွာအေးအေးအေးအေး

- ကျား - ဦးစောဟူးသက်      အသက် (၄၅) နှစ် (၃၈၅၅)
- မ   - နန်းမုလျား      အသက် (၅၄) နှစ် (အဖွဲ့ဝင်)

(ဂ) ဝယ်ယူရေး အပ်ကမ်းဆီ

- ကျား - ဦးအောင်ဇော်      အသက် (၆၇) နှစ် (၃၈၅၅)
- မ   - ဇော်မင်းကျော်      အသက် (၃၃) နှစ် (အဖွဲ့ဝင်)

(ဃ) အောင်မြင်စွာ ဖြစ်မြောက်ရေး အပ်ကမ်းဆီ

- ကျား - ဦးစောဒီအောင်      အသက် (၂၆) နှစ် (၃၈၅၅)
- မ   - ဒေါ်မိုးမိုး      အသက် (၅၂) နှစ် (အဖွဲ့ဝင်)

(င) လည်ပတ်ထိန်းသိမ်းရေး အပ်ကမ်းဆီ

- ကျား - ဦးစောအောင်လင်း      အသက် (၃၆) နှစ် (၃၈၅၅)
- မ   - ဒေါ်နန်းဝင်း      အသက် (၃၄) နှစ် (အဖွဲ့ဝင်)

(ဆ) အထောက်အကူပြုရေး

- ကျား - ဦးစောကောင်းလေး      အသက် (၄၀) နှစ်

(ဇ) ဝေဖန်စီမံကိန်းအထောက်အကူပြုရေး အပ်ကမ်းဆီ

- ကျား - ဦးစောအက်အယ်လ်      အသက် (၂၃) နှစ် (၃၈၅၅)
- မ   - ဇော်လေးလေး      အသက် (၅၇) နှစ် (အဖွဲ့ဝင်)





လူထုဗဟိုပြုစီမံကိန်းစီမံကိန်းလက်စွဲ  
အပိုင်း-၃

ပုံစံစ-၁ ကျေးရွာအခြေခံအချက်အလက်များ (Form PC 1)

လမ်းညွှန်ချက်/ ကျေးရွာတစ်ရွာသို့ ပထမဆုံး မိတ်ဆက်ခရီးသွားရောက်သောအခါ လူထုစည်းရုံးရေးမှူးသည် ကျေးရွာခေါင်းဆောင်များအားကျေးရွာအချက်အလက်များကိုမေတ္တာရပ်ခံ၍တောင်းခံရသည်။ ဤအချက်အလက်များကိုစီမံကိန်းမိတ်ဆက်အစည်းဝေးမတိုင်မီတောင်းခံရမည်။ စီမံကိန်းမိတ်ဆက်အစည်းဝေးတွင် လူထုစည်းရုံးရေးမှူးသည် ဤအချက်အလက်များအားစစ်ဆေးပြီးမှန်ကန်အောင်ပြုလုပ်ရမည်။ ပြီးနောက်တွင် လူထုစည်းရုံးရေးမှူးမှ သတင်းအချက်အလက်ထဲသို့ Tablets မှတစ်ဆင့်ဖြည့်သွင်းရမည်။

ကျေးရွာအုပ်ချုပ်ရေးမှူးအမည် **ဦးပေါ** ကျေးရွာအုပ်ချုပ်ရေးမှူး၏ဖုန်းနံပါတ် လူထုစည်းရုံးရေးမှူး၏အမည် **မောင် နိုင်ကမော**

ပြည်နယ်/တိုင်းဒေသကြီး **ကရင်ပြည်နယ်** မြို့နယ် **ဩအင်း** ကျေးရွာအုပ်စု **ကစ်** ကျေးရွာ **ထိန်**  
**ခိမ်ကြီး**

က. လူဦးရေ

လူမျိုးစု	အိမ်ထောင်စုအရေအတွက်	ကိုးကွယ်သည့်ဘာသာ	အိမ်ထောင်စုအရေအတွက်
လူမျိုးစု (၁) <b>ကရင်</b>	<b>၁၆၅</b>	ဘာသာ(၁) <b>ခရစ်ယာန်</b>	<b>၁၆၅</b>
လူမျိုးစု (၂) <b>---</b>	<b>၁၅</b>	ဘာသာ(၂) <b>ဗုဒ္ဓဘာသာ</b>	<b>၁၅</b>
လူမျိုးစုရော-----		ဘာသာရော-----	

	အမျိုးသား(အရေအတွက်)	အမျိုးသမီး(အရေအတွက်)
လူဦးရေ	<b>၄၆၄</b>	<b>၃၇၅</b>
အိမ်ထောင်ဦးစီး	<b>၁၇၉</b>	<b>၃၀</b>

**၈၃၇** ဦး  
**၁၅၀** နိမ်

(ခ) လက်လှမ်းမီအသုံးပြုနိုင်သည့်အဆောက်အဦများ

စာသင်ကျောင်း	အမှတ်ခြစ်ပါ	ကျန်းမာရေး	အမှတ်ခြစ်ပါ	ဘာသာရေးအဆောက်အဦ	အမှတ်ခြစ်ပါ
အထက်တန်းကျောင်း	<input type="checkbox"/>	ဆေးရုံ	<input type="checkbox"/>	စေတီ	<input type="checkbox"/>
အလယ်တန်းကျောင်း	<input type="checkbox"/>	ကျန်းမာရေးဌာန	<input type="checkbox"/>	ဘုန်းကြီးကျောင်း	<input type="checkbox"/>
မူလတန်းကျောင်း	<input checked="" type="checkbox"/>	ကျန်းမာရေးဌာနခွဲ	<input type="checkbox"/>	ဟိန္ဒူဘုရားကျောင်း	<input type="checkbox"/>
မူကြိုကျောင်း	<input checked="" type="checkbox"/>	ဆေးပေးခန်း	<input type="checkbox"/>	ခရစ်ယာန်ကျောင်း	<input checked="" type="checkbox"/>
အခြား	<input type="checkbox"/>	အခြား	<input type="checkbox"/>	ဗလီ	<input type="checkbox"/>
				အခြား	<input type="checkbox"/>
မှတ်ချက်		မှတ်ချက်		မှတ်ချက်	



လူထုဗဟိုပြုစီမံကိန်းစီမံကိန်းလက်စွဲ

အပိုင်း-၃ ၊

(ဂ) ကျွမ်းကျင်သူများမှတ်တမ်း ၊ ကျေးရွာတွင်နေထိုင်သော သို့မဟုတ် တခြားရွာမှလာရောက်သောကျွမ်းကျင်သူများ

(၁) စာသင်ကျောင်း			(၂) ကျန်းမာရေး			(၃) လက်မှုပညာရှင်		
	ရွာတွင်နေထိုင်သူ	အခြားရွာမှလာသူ		ရွာတွင်နေထိုင်သူ	အခြားရွာမှလာသူ		ရွာတွင်နေထိုင်သူ	အခြားရွာမှလာသူ
မူလတန်းပြဆရာဆရာမ	<input checked="" type="checkbox"/>	<input type="checkbox"/>	ဆရာဝန်	<input type="checkbox"/>	<input type="checkbox"/>	လက်သမား	<input checked="" type="checkbox"/>	<input type="checkbox"/>
အထက်တန်းပြဆရာဆရာမ	<input type="checkbox"/>	<input type="checkbox"/>	လက်ထောက်ကျန်းမာရေးမှူး	<input type="checkbox"/>	<input type="checkbox"/>	ပန်းရံ	<input type="checkbox"/>	<input type="checkbox"/>
အလယ်တန်းပြဆရာဆရာမ	<input type="checkbox"/>	<input type="checkbox"/>	အမျိုးသမီးကျန်းမာရေးဆရာမ	<input type="checkbox"/>	<input type="checkbox"/>	လျှပ်စစ်ဆိုင်ရာ	<input type="checkbox"/>	<input type="checkbox"/>
မူကြိုဆရာဆရာမ	<input checked="" type="checkbox"/>	<input type="checkbox"/>	အရံသားဗွား	<input checked="" type="checkbox"/>	<input type="checkbox"/>	ရေပိုက်သွယ်သူ	<input type="checkbox"/>	<input type="checkbox"/>
အခြား	<input type="checkbox"/>	<input type="checkbox"/>	ပြည်သူ့ကျန်းမာရေးလုပ်သား (၁)/(၂)	<input type="checkbox"/>	<input type="checkbox"/>	စက်ပြင်ဆရာ	<input type="checkbox"/>	<input type="checkbox"/>
မှတ်ချက်			မှတ်ချက်			မှတ်ချက်		

(ဃ) ကျေးရွာသို့ ရောက်ရှိနိုင်သည့်လမ်းအခြေအနေ / ကျေးရွာတစ်ရွာသည် ၎င်း၏ကျေးရွာအုပ်စုနှင့် ဆက်သွယ်ထားသော လမ်းအခြေအနေ (အောက်ပါတို့ကိုဝိုင်းပါ)

ကျောက်ကြမ်းလမ်း: \_\_\_\_\_  
 ကျောက်ခင်းလမ်း: \_\_\_\_\_  
 ကတ္တရာလမ်း: \_\_\_\_\_  
 မြေသားလမ်း:   
 ကွန်ကရစ်လမ်း: \_\_\_\_\_  
 လူသွားလမ်း: \_\_\_\_\_  
 မော်တော်ဆိုင်ကယ်လမ်း: \_\_\_\_\_  
 အခြား: \_\_\_\_\_

(င) ကျေးရွာဖွံ့ဖြိုးမှုစီမံချက်

(၁) လူထုဗဟိုပြုစီမံကိန်းမစတင်မှီ ဤကျေးရွာတွင်ကျေးရွာဖွံ့ဖြိုးမှု စီမံချက်ရှိခဲ့ပါသလား? ပိုင်းပါ   
 (၂) ရှိခဲ့ပါလျှင် ဤစီမံချက်ကို မည်သည့် ခုနှစ်တွင်ပြင်ဆင်ခဲ့ပါသနည်း? ရှိပါသည်/မရှိပါ/မသိပါ  
 (၃) ဤစီမံချက်ကို မြို့နယ်မှအတည်ပြုခဲ့ပါသလား? နှစ်-----/မသိပါ  
ပြုခဲ့ပါသည်/မပြုခဲ့ပါ /မသိပါ

(စ) ခရီးအကွာအဝေး

(၁) ဤကျေးရွာ၏ဗဟိုမှ၎င်းကျေးရွာအုပ်စု၏ဗဟိုအထိခရီးမိုင်မည်မျှကွာဝေးသနည်း? မိုင်-၁၀-/-မသိပါ  
 (၂) ဤကျေးရွာမှ ၎င်းကျေးရွာအုပ်စုဗဟိုအထိသွားလာရာတွင်ကြာမြင့်သည့်အချိန်

ခြောက်သွေ့ရာသီတွင်ကြာချိန်- ၁၂ နာရီ ----- ထော်လာဂျီ/မော်တော်ဆိုင်ကယ်/ခြေလျှင်/လား/မော်တော်ဘုတ်/အခြား: -----  
 မိုးရာသီတွင်ကြာချိန်- ၁၂ နာရီခွဲ ----- ထော်လာဂျီ/မော်တော်ဆိုင်ကယ်/ခြေလျှင်/လား/မော်တော်ဘုတ်/အခြား: -----

(ဆ) ပတ်ဝန်းကျင်ဆိုင်ရာသဘာဝဘေးအန္တရာယ် -

ဤကျေးရွာတွင်ရေကြီးခြင်းကဲ့သို့ သဘာဝဘေးအန္တရာယ်ကျရောက်ဖူးခြင်းရှိပါသလား။  
 မရှိပါ  ရှိပါသည်  ရှိလျှင်ဖော်ပြပါ- ရေကြီး



လူထုဗဟိုပြုစီမံကိန်း၊စီမံကိန်းလက်စွဲ

အပိုင်း-၃

(ဇ) ကျေးရွာတွင် ဖွဲ့စည်းထားသော အဖွဲ့အစည်းများ  
လူထုဗဟိုပြုစီမံကိန်းမတိုင်မီ ဤကျေးရွာတွင် ကျေးရွာဖွံ့ဖြိုးရေးအတွက် အစိုးရ(သို့)ရွာသားများကိုယ်တိုင်(သို့) စီမံကိန်းတစ်ခုခုမှ  
ဖွဲ့စည်းထားသည့် အဖွဲ့အစည်းများရှိပါသလား။

(၁) ဂဏလင်အဖွဲ့ အစည်း

(၂) -----

ကျေးရွာခေါင်းဆောင်

အမည် ဦးပေါ

လက်မှတ်  နေ့စွဲ ၁၅.၂.၂၀၁၆

လူထုစည်းရုံးရေးမှူး

အမည် နော်ဒိုင်အောင်စာ

လက်မှတ်  နေ့စွဲ ၁၅.၂.၂၀၁၆

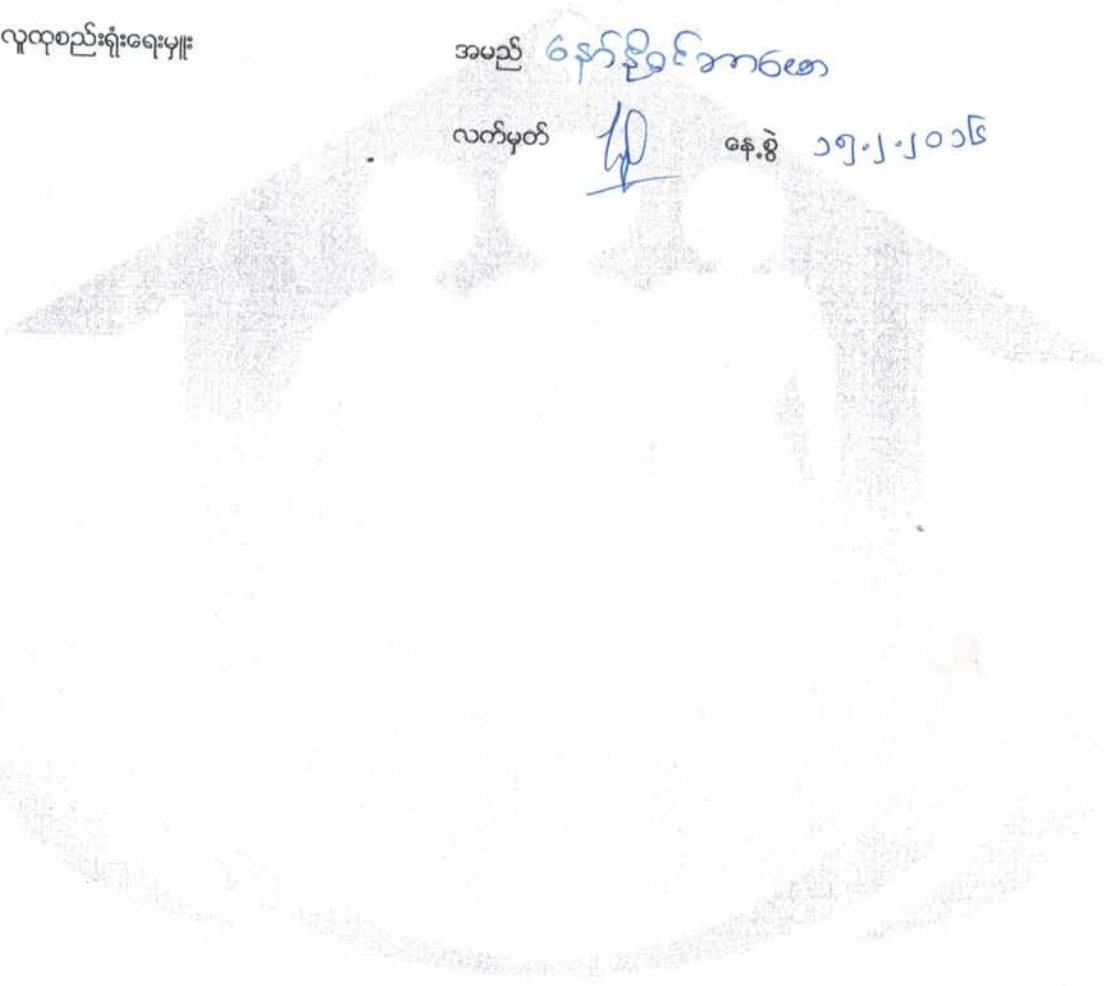

လူထုဗဟိုပြုစီမံကိန်းစီမံကိန်းလက်စွဲ  
အပိုင်း-၃

ပုံစံ ၈-၃ ကျေးရွာဖွံ့ဖြိုးရေး ဦးစားပေးအစီအစဉ် (Form PC 3)

လမ်းညွှန် ချက် /အဆင့်(၃)ကျေးရွာမှော်မှန်းချက်အစည်းအဝေးပြီးဆုံးသောအခါ ကျေးရွာစီမံကိန်း အထောက်အကူပြု  
ကော်မတီသည် လူထုစည်းရုံးရေးမှူးအကူအညီဖြင့် ဤပုံစံကိုပြည့်စုံအောင် ဖြည့်သွင်းရမည်။ အားလုံးသော အခက်အခဲ  
အတားအဆီးများ၊ ဖွံ့ဖြိုးမှုဦးစားပေးအစီအစဉ်များ၊ လူထုဗဟိုပြုစီမံကိန်း၏ ရန်ပုံငွေအရင်းအမြစ်နှင့် မသက်ဆိုင်သည့် လုပ်ငန်းများ  
အားလုံးကိုဖော်ပြရမည်။

လူထုစည်းရုံးရေးမှူး/ဝန်ထမ်း အမည် **ဇော် ခိုင်ကမ္ဘာ**

နေ့စွဲ **၁၅.၂.၂၀၁၆** စက်ဝန်းအား အမှတ်ခြစ်ပါ (✓) စက်ဝန်း(၁)  
□ စက်ဝန်း(၂) □ စက်ဝန်း(၃) □ စက်ဝန်း(၄)

ပြည်နယ်/တိုင်း **ကရင်** မြို့နယ် **ကြားခါးဆိပ်ကြီး** ကျေးရွာအုပ်စု **ကစပ်** ကျေးရွာ **ဆီဒိုင်**

က. အခက်အခဲအတားအဆီးများအားလေးအနွေးခြင်း - ယခုလက်ရှိအခြေအနေတွင်ဤကျေးရွာဖွံ့ဖြိုးတိုးတက်ရေးအတွက်  
အဓိကအခက်အခဲအတားအဆီးများသည် မည်သည်များဖြစ်ပါသနည်း(အမျိုးသား/သမီး အနည်းဆုံးအခက်အခဲ ၅ ခုစီဖော်ပြပါ)

အမျိုးသား အဖွဲ့မှတင်ပြသောအခက်အခဲအတားအဆီးများ	အမျိုးသမီး အဖွဲ့မှတင်ပြသောအခက်အခဲအတားအဆီးများ
၁ ကျေးရွာပညာရေး ကောင်းမွန်ပြုစီစဉ် ကျောင်း ဆက်ခံ	၁ စောက်သုံးကျေးရွာတွင် ကျောက်သွယ်ခက်ခဲ
၂ ကျေးရွာပညာရေး ကလေးကလေး ပေး ချီး ကောက် ကံ	၂ ကျေးရွာ ပညာရေး ကောင်းမွန် ပြုစီစဉ် ကျောင်း ဆက်ခံ
၃ ဖမ်းပမ်း ဆက်သွယ် ကျေးရွာကွန်ရက် ကျောက်ခင်းပမ်း ကောက်ခံ	၃ ကျေးရွာ မီးပမ်း ပြု ကောက် ဆိုလာဖွဲ့ ခက်ခဲ
၄ စောက်သုံး ကျေးရွာကွန်ရက် ကောက်ခံ	၄ ကျေးရွာပညာရေး ကလေးကလေး ပေး ချီး ကောက်ခံ
၅ ချောင်း ကျေးရွာကွန်ရက် ကောက်ခံ	၅ စားထုတ်နေရေး ကလေးကလေး ပေး ချီး ကောက်ခံ

၆. ကျေးရွာ မီးပမ်း ပြု ကောက် ဆိုလာဖွဲ့ခက်ခဲ

ခ. မျော်မှန်းခြင်း- နောင်လာမည့် ( ၅ )နှစ် အတွင်း ကျေးရွာဖွံ့ဖြိုးရေး မျော်မှန်းလျာထားချက်များအား တင်ပြပါ။

အမျိုးသားအဖွဲ့မှတင်ပြသောမျော်မှန်းချက်များ	အမျိုးသမီးအဖွဲ့မှတင်ပြသောမျော်မှန်းချက်များ
၁ ကျေးရွာစာသင်ကျောင်းသည် ကလေး ကလေး ကျောင်းဖြစ်ရမည်။	၁ စာသင်ကျောင်း ဖွဲ့ရမည်။
၂ ကျေးရွာကွင်း ကျေးပုဂံဆေးပေး ခန်း ဖွဲ့ရမည်။	၂ ကျေးရွာကွင်း ကျေးပုဂံဆေးပေးခန်း ဖွဲ့ရ မည်။
၃ ကွင်းပမ်း ကျွန်တော် (သို့) ကျွန်ုပ် ပမ်း ဖြစ်ရမည်။	၃ မီး ကြေးမုံ၊ ကန် ဖွဲ့ရမည်။
၄ ကျေးရွာကွင်း စောက်သုံးကျေးရွာ ဖွဲ့ရမည်။	၄ မီး ကိုင် တွင် ကျွန်ုပ် ဖွဲ့ရမည်။
၅ ကိုဏား သည် ကျွန်တော် ကျွန်ုပ် ဖြစ်ရမည်။	၅ ကယပ် ကိုင် ကွင်း ကလေး များ ဖွဲ့ရမည်။

၆။ '၂၄' နာရီ ကျေးရွာကွင်း မီး ဖွဲ့ရမည်။

လူထုပဟိုပြုစီမံကိန်းစီမံကိန်းလက်စွဲ  
အပိုင်း-၃

ဂ. ဤကျေးရွာ၏ လာမည့် (၄)နှစ်အတွက် ဦးစားပေး ဖွံ့ဖြိုးတိုးတက်မှု လုပ်ငန်း အစီအစဉ်များအားဖော်ပြပါ။  
(လူထုပဟိုပြုစီမံကိန်း ရန်ပုံငွေအတွက် အဆိုပြုသော အစီအစဉ်များကိုဦးစားပေး အဆင့်အလိုက်ဖော်ပြပြီး ကျန်လူထုပဟိုပြု စီမံကိန်း  
ရန်ပုံငွေအရင်းအမြစ်နှင့် မပတ်သက်သည့်အစီအစဉ်များလည်းဖော်ပြရန်ဖြစ်သည် )

	ကျေးရွာအတွက်ဦးစားပေးဖွံ့ဖြိုး တိုးတက်မှု လုပ်ငန်းစဉ်များ	အဆိုပြုသူ (အမျိုးသားများ/ အမျိုးသမီးများ/ အမျိုးသား+အမျိုး သမီး)	လူထုပဟိုပြုစီမံကိန်းအတွက်အ ဆိုပြုသည် (ဦးစားပေးအဆင့် အလိုက် ဖော်ပြပါ)	ခန့်မှန်း ကုန်ကျ စရိတ်	အကျိုးခံစား ခွင့်ရှိသူခန့်. မှန်းခြေ အရေ အတွက်
၁	စာသင်ကျောင်းပြုပြင်	ကျား + မ	1	600,00,000	200
၂	ဆေးပေးဆေးကျန်းရေး	ကျား + မ	2	80,00,000	786
၃	ကျောက်ချောင်းဖွဲ့ပြင်ခြင်း	ကျား + မ	3	166,300,000	786
၄	ကျေးရွာ ပျံ့ကျွန်း	ကျား + မ	4	33,00,000	786
၅	ကျွန်ကျွမ်းတံတား	ကျား + မ	5	160,00,000	786
၆	ဆိပ်ကမ်း	ကျား + မ	6	-	786
၇					
၈					
၉					
၁၀					
၁၁					
၁၂					

ဥက္ကဋ္ဌ၊ ကျေးရွာစီမံကိန်းအထောက်အကူပြုကော်မတီမှအတည်ပြုသည်။

အမည် စိုးစောကျေးဇာတ် လက်မှတ် \_\_\_\_\_ နေ့စွဲ ၁၅.၂.၂၀၁၆



လူထုဗဟိုပြုစီမံကိန်းစီမံကိန်းလက်စွဲ

အပိုင်း-၃

ပုံစံ ၈-၄ ကျေးရွာအုပ်စုစီမံကိန်းလုပ်ငန်းခွဲရွေးချယ်ခြင်းပုံစံ

လမ်းညွှန်ချက်။ ။ ကျေးရွာအုပ်စုစီမံချက်ရေးဆွဲသည့်အစည်းအဝေးတွင် ဤပုံစံအားလူထုစည်းရုံးရေးမှူး / လက်ထောက်နည်းပညာမှူးတို့၏ အကူအညီဖြင့်ပြည့်စုံစွာ ဖြည့်သွင်းရမည်။ ဤပုံစံအားပြည့်စုံစွာဖြည့်သွင်းပြီးပါကကျေးရွာအုပ်စုဖွံ့ဖြိုးတိုးတက်ရေးစီမံချက်တွင်နောက်ဆက်တွဲအဖြစ်တွဲထားရမည်။ CF မှ အချက်အလက်များကို MIS သို့ ထည့်သွင်းရမည်။

ကျေးရွာစည်းရုံးရေးမှူး/ဝန်ထမ်းအမည် - ဖေဖာ ဝင်း ဝွေဋ္ဌ၊ ၀၆၆၈၂၅၆၇

နေ့စွဲ - ၂၀၂၀.၁၂.၁၆ စက်ဝန်းအားအမှတ်ခြစ်ပေးပါ(✓)  စက်ဝန်း(၁)  စက်ဝန်း(၂)  စက်ဝန်း(၃)  စက်ဝန်း(၄)

ပြည်နယ်/တိုင်း ကရင် မြို့နယ် ဩအင်းခရိုင်ကြီး ကျေးရွာအုပ်စု ကစပ်

ကျေးရွာအမည်	ဆောင်ရွက်မည့် လုပ်ငန်းများ	အတိုင်းအတာ	ခန့်မှန်း တိုက်ရိုက်အကျိုး ခံစားခွင့်ရှိသူများ	အဆိုပြုထင်ပြုသူ	ခန့်မှန်းကုန်ကျစရိတ်			
					စီမံကိန်းမှ ထည့်ဝင်မှု	ကျေးရွာမှ ထည့်ဝင်မှု	အခြားထည့်ဝင်မှု (ဖော်ပြပါ) ထည့်ဝင်ငွေ   အမည်/အဖွဲ့	စုစုပေါင်း
ကစပ်ပေါ်	ဂေဟန (ဖောက်ကျ ဝေပိုက်သွင်း)	၈'x၆'x၅' (ပိုက်)	၂၄၉	<input type="checkbox"/> ကျား <input type="checkbox"/> မ <input checked="" type="checkbox"/> ကျား+မ	၃၉,၀၀၀၀၀			၃၉,၀၀၀၀၀
ကစပ်	ဂေဟန + ဂေဟန	၃'x၅' (၁၂'x၁၂'x၅')	၈၃၂	<input type="checkbox"/> ကျား <input type="checkbox"/> မ <input checked="" type="checkbox"/> ကျား+မ	၇၆,၀၀၀၀၀			၇၆,၀၀၀၀၀
ဆင်ပုတ်အင်း	ဂေဟန + ဂေဟန	၃၀'x၆' (အောက်စက်ကျယ်) ၈'x၈'x၅'	၁၉၃	<input type="checkbox"/> ကျား <input type="checkbox"/> မ <input checked="" type="checkbox"/> ကျား+မ	၆၉,၀၀၀၀၀			၆၉,၀၀၀၀၀
ခရီးတော်	ဂေဟန	၃၀'x၆' (အောက်စက်ကျယ်)	၂၅၃	<input type="checkbox"/> ကျား <input type="checkbox"/> မ <input checked="" type="checkbox"/> ကျား+မ	၆၉,၀၀၀၀၀			၆၉,၀၀၀၀၀
ကျွန်း(အောက်)	ဂေဟန	၇၅'x၆' (၁၂'x၆')	၁၀၀	<input type="checkbox"/> ကျား <input type="checkbox"/> မ <input checked="" type="checkbox"/> ကျား+မ	၆၂,၀၀၀၀၀			၆၂,၀၀၀၀၀

ရာထူး ကျေးရွာအုပ်စု စီ/ထောက်ကော်မတီ ဥက္ကဋ္ဌ

အမည်ဖြင့်စာရေးရက်စွဲ

လက်မှတ်

*(Signature)*

ရက်စွဲ

၂၀၂၀.၁၂.၁၆





လူထုဗဟိုပြုစီမံကိန်း၊ စီမံကိန်းလက်ခွဲ

အပိုင်း-၃

ပုံစံ ၈-၄ ကျေးရွာအုပ်စုစီမံကိန်းလုပ်ငန်းခွဲရွေးချယ်ခြင်းပုံစံ

လမ်းညွှန်ချက်။ ကျေးရွာအုပ်စုစီမံချက်ရေးဆွဲသည့်အစည်းအဝေးတွင် ဤပုံစံအားလူထုစည်းရုံးရေးမှူး / လက်ထောက်နည်းပညာမှူးတို့၏ အကူအညီဖြင့်ပြည့်စုံစွာ ဖြည့်သွင်းရမည်။  
 ဤပုံစံအားပြည့်စုံစွာဖြည့်သွင်းပြီးပါကကျေးရွာအုပ်စုဖွံ့ဖြိုးတိုးတက်ရေးစီမံချက်တွင်နောက်ဆက်တွဲအဖြစ်တွဲထားရမည်။ CF မှ အချက်အလက်များကို MIS သို့ ထည့်သွင်းရမည်။  
 ကျေးရွာစည်းရုံးရေးမှူး/ဝန်ထမ်းအမည် - စောတင် ထွဋ်၊ ၁၉၆၈ ခု၊ ဇူလိုင်လ  
 နေ့စွဲ - ၂၀.၂.၂၀၁၆  
 ပြည်နယ်/တိုင်း ကရင် | မြို့နယ် ကြွင်းဆိပ်ကြီး | စက်ဝန်းအားအမှတ်ခြစ်ပေးပါ (✓)၊ စက်ဝန်း(၀) □ စက်ဝန်း(၂) □ စက်ဝန်း(၃) □ စက်ဝန်း(၄) □  
 ကျေးရွာအုပ်စု ၈၈၆

ကျေးရွာအမည်	ဆောင်ရွက်မည့် လုပ်ငန်းများ	အတိုင်းအတာ	ခန့်မှန်း တိုက်ရိုက်အကျိုး ခံစားခွင့်ရှိသူများ	အဆိုပြုတင်ပြသူ	ခန့်မှန်းကုန်ကျစရိတ်			
					စီမံကိန်းမှ ထည့်ဝင်မှု	ကျေးရွာမှ ထည့်ဝင်မှု	အခြားထည့်ဝင်မှု (ဖော်ပြပါ) ထည့်ဝင်ငွေ   အမည်/အဖွဲ့	စုစုပေါင်း
၁) ၆၈ ကျိုက်လက်	မက်ဒုက္ခရောင်စင် ၂၅' x ၁၆'၊ ဝိဇ္ဇာကောသလ ၁၆' x ၄'၊ အုတ်ခိုက်ချိတ် ၁၂' x ၁၂' x ၄'	၃၀' x ၄'	၅၀	<input type="checkbox"/> ကျား <input type="checkbox"/> မ <input checked="" type="checkbox"/> ကျား+မ	၃၆,၀၀၀၀၀			၃၆,၀၀၀၀၀
၂) ၆၉ ထိပ်စိုင်း	၇၅ တွင်း၊ ၂ တွင်း	၃၀' x ၄'	၅၅	<input type="checkbox"/> ကျား <input type="checkbox"/> မ <input checked="" type="checkbox"/> ကျား+မ	၃၂,၀၀၀၀၀			၃၂,၀၀၀၀၀
				<input type="checkbox"/> ကျား <input type="checkbox"/> မ <input type="checkbox"/> ကျား+မ				
				<input type="checkbox"/> ကျား <input type="checkbox"/> မ <input type="checkbox"/> ကျား+မ				
				<input type="checkbox"/> ကျား <input type="checkbox"/> မ <input type="checkbox"/> ကျား+မ				

ရာထူး ကျေးရွာအုပ်စု စီ/ထောက်ကော်မတီ ဥက္ကဋ္ဌ

အမည် ဦးစောဓာန်ဦး လက်မှတ်

ရက်စွဲ ၂၀.၂.၁၆

၂၆၄၀၀၀၀၀



လူထုဗဟိုပြုစီမံကိန်းစီမံကိန်းလက်စွဲ  
အပိုင်း-၃ ။

ပုံစံ - ၈-၁၂ - အစည်းအဝေးတက်ရောက်သူများ (FORM PC 12)

လမ်းညွှန်။ စီမံကိန်း အစည်းအဝေးအားလုံးတွင် အသုံးပြုရန်၊ လူထုစည်းရုံးရေးမှူးက ကျေးရွာသို့ ကွင်းဆင်းစဉ် စစ်ဆေး၍ ပုံစံ ၂ စီမံကိန်းစက်ဝန်းအချိန်ဇယားပါ အစည်းအဝေးတက်ရောက်သူများစာရင်းကို ဖြည့်သွင်းရန်

စည်းရုံးရေးမှူးအမည် မောင်ခိုင်ကမော

ရက်စွဲ။ ၁၅.၂.၂၀၁၆ စီမံကိန်းစက်ဝန်းအမှတ်ဖြစ်ပါ(✓) စက်ဝန်း(၁) စက်ဝန်း(၂) စက်ဝန်း(၃) စက်ဝန်း(၄)

ပြည်နယ်/ တိုင်းဒေသကြီး ကရင်ပြည်နယ် မြို့နယ် ဗြာအင်းဆိပ်ကြီး ကျေးရွာအုပ်စု ကုမင် ကျေးရွာ အိဒိုင်

အစည်းအဝေးခေါင်းစဉ်။						
စဉ်	အမည်	ကျား (✓)	မ (✓)	အိမ်ထောင်စုကိုယ်စားလှယ်(✓) <sup>(၁)</sup>	လူမျိုး	လက်မှတ်
၁။	အောင်လင်းထွေး	✓		✓	ကရင်	အောင်လင်းထွေး
၂။	မင်းခက်	✓		✓	ကရင်	မင်းခက်
၃။	ဒီထွေး	✓		✓	ကရင်	ဒီထွေး
၄။	စောဝါး	✓		✓	ကရင်	စောဝါး
၅။	အင်္ဂုထွေး	✓		✓	ကရင်	အင်္ဂုထွေး
၆။	ကျော်	✓		✓	ကရင်	ကျော်
၇။	လင်းလင်းမောင်		✓	✓	ကရင်	လင်းလင်းမောင်
၈။	မောင်ခိုင်ခိုင်		✓	✓	ကရင်	မောင်ခိုင်ခိုင်
၉။	ကျော်စွယ်	✓		✓	ကရင်	ကျော်စွယ်
၁၀။	ဒါထွေး	✓		✓	ကရင်	ဒါထွေး
၁၁။	လအိ	✓		✓	ကရင်	လအိ
၁၂။	ကျော်စွယ်		✓	✓	ကရင်	ကျော်စွယ်
၁၃။	ကျော်စွယ်		✓	✓	ကရင်	ကျော်စွယ်
	စုစုပေါင်း					✓

(၁) အိမ်ထောင်ဦးစီးဖြစ်ရန်မလိုပါ။ အမျိုးသား/အမျိုးသမီး အိမ်ထောင်စု တစ်စုကို ကိုယ်စားပြုသူမည်သူမဆို အမှတ်ဖြစ်ပါ။

လူထုဗဟိုပြုစီမံကိန်းစီမံကိန်းလက်စွဲ  
အပိုင်း-၃ ။

ပုံစံ - ၈-၁၂ - အစည်းအဝေးတက်ရောက်သူများ (FORM PC 12)

လမ်းညွှန်၊ စီမံကိန်း အစည်းအဝေးအားလုံးတွင် အသုံးပြုရန်၊ လူထုစည်းရုံးရေးမှူးက ကျေးရွာသို့ ကွင်းဆင်းစဉ် စစ်ဆေး၍ ပုံစံ ၂ စီမံကိန်းစက်ဝန်းအချိန်ဇယားပါ အစည်းအဝေးတက်ရောက်သူများစာရင်းကို ဖြည့်သွင်းရန်

စည်းရုံးရေးမှူးအမည် ဒေါ်ခင်စု

ရက်စွဲ။ ၁၅.၂.၂၀၁၄ စီမံကိန်းစက်ဝန်းအမှတ်ဖြစ်ပါ(✓) စက်ဝန်း(၁) စက်ဝန်း(၂) စက်ဝန်း(၃) စက်ဝန်း(၄)

ပြည်နယ်/ တိုင်းဒေသကြီး ကရင်ပြည်နယ် မြို့နယ် ဗြာအင်းဆိပ်ကြီး ကျေးရွာအုပ်စု ကစင် ကျေးရွာ ထိဒိုင်

အစည်းအဝေးခေါင်းစဉ်။

စဉ်	အမည်	ကျား (✓)	မ (✓)	အိမ်ထောင်စုကိုယ်စားလှယ်(✓) <sup>(၁)</sup>	လူမျိုး	လက်မှတ်
၁၄။	ဒေါ်ဖြူတို့		✓	✓	ကရင်	
၁၅။	အထူး	✓		✓	ကရင်	
၁၆။	အကြည်စို		✓	✓	ကရင်	
၁၇။	ဗွေခါး		✓	✓	ကရင်	
၁၈။	ဆဲအယ်		✓	✓	ကရင်	
၁၉။	မေထူး	✓	✓	✓	ကရင်	
၂၀။	မူဇီ		✓	✓	ကရင်	
၂၁။	မေခွေ		✓	✓	ကရင်	
၂၂။	ဘဲပု		✓	✓	ကရင်	
၂၃။	နီအိဇာယ်		✓	✓	ကရင်	
၂၄။	ယနေဦ ကော်		✓	✓	ကရင်	
၂၅။	စွန်		✓	✓	ကရင်	
၂၆။	ဇော့သော်ဟဲ		✓	✓	ကရင်	
	စုစုပေါင်း					

(၁) အိမ်ထောင်ဦးစီးဖြစ်ရန် မလိုပါ။ အမျိုးသား/အမျိုးသမီး အိမ်ထောင်စု တစ်စုကို ကိုယ်စားပြုသူမည်သူမဆို အမှတ်ဖြစ်ပါ။



လူထုဗဟိုပြုစီမံကိန်း၊ စီမံကိန်းလက်စွဲ  
အပိုင်း-၃ ။

ပုံစံ - ၈-၁၂ - အစည်းအဝေးတက်ရောက်သူများ (FORM PC 12)

လမ်းညွှန်။ စီမံကိန်း အစည်းအဝေးအားလုံးတွင် အသုံးပြုရန်၊ လူထုစည်းရုံးရေးမှူးက ကျေးရွာသို့ ကွင်းဆင်းစဉ် စစ်ဆေး၍ ပုံစံ ၂ စီမံကိန်းစက်ဝန်းအချိန်ဇယားပါ အစည်းအဝေးတက်ရောက်သူများစာရင်းကို ဖြည့်သွင်းရန်

စည်းရုံးရေးမှူးအမည် ခင်ခိုင်ကမ္ဘာ

ရက်စွဲ။ ၁၅.၂.၂၀၁၆ စီမံကိန်းစက်ဝန်းအမှတ်ဖြစ်ပါ(✓) စက်ဝန်း(၁) စက်ဝန်း(၂) စက်ဝန်း(၃) စက်ဝန်း(၄)

ပြည်နယ်/ တိုင်းဒေသကြီး ကရင်ပြည်နယ် မြို့နယ် ဇွာအင်းဆိပ်ကြီး ကျေးရွာအုပ်စု ကစပ် ကျေးရွာ ခိခိုင်

အစည်းအဝေးခေါင်းစဉ်။							
စဉ်	အမည်	ကျား (✓)	မ (✓)	အိမ်ထောင်စုကိုယ်စားလှယ်(✓) <sup>(၁)</sup>	လူမျိုး	လက်မှတ်	
၄၀။	စောစောဇွဲလေး	✓		✓	ကရင်	✓	
၄၁။	စောကလပ်စေး	✓		✓	ကရင်	✓	
၄၂။	စောဘဝါး	✓		✓	ကရင်	✓	
၄၃။	ဦးဒါး	✓		✓	ကရင်	x	
၄၄။	စောချစ်	✓		✓	ကရင်	✓	
၄၅။	စောဒါးစော်	✓		✓	ကရင်	✓	
၄၆။	စောအံ့အံ့	✓		✓	ကရင်	✓	
၄၇။	စောလားကပေါ်	✓		✓	ကရင်	လားကပေါ်	
၄၈။	ကျော်စောယောစော		✓	✓	ကရင်	x	
၄၉။	ကျော်စောအိုး		✓	✓	ကရင်	x	
၅၀။	ကျော်ဒေ.ချစ်		✓	✓	ကရင်	x	
၅၁။	ကျော်မိဒါး		✓	✓	ကရင်	o	
၅၂။	ကျော်စောဖေလေး		✓	✓	ကရင်	o	
	စုစုပေါင်း						

(၁) အိမ်ထောင်ဦးစီးဖြစ်ရန်မလိုပါ။ အမျိုးသား/အမျိုးသမီး အိမ်ထောင်စု တစ်စုကို ကိုယ်စားပြုသူမည်သူမဆို အမှတ်ဖြစ်ပါ။



လူထုဗဟိုပြုစီမံကိန်း/စီမံကိန်းလက်စွဲ  
အပိုင်း-၃ ။

ပုံစံ - ၈-၁၂ - အစည်းအဝေးတက်ရောက်သူများ (FORM PC 12)

လမ်းညွှန်၊ စီမံကိန်း အစည်းအဝေးအားလုံးတွင် အသုံးပြုရန်၊ လူထုစည်းရုံးရေးမှူးက ကျေးရွာသို့ ကွင်းဆင်းစဉ် စစ်ဆေး၍ ပုံစံ ၂ စီမံကိန်းစက်ဝန်းအချိန်ဇယားပါ အစည်းအဝေးတက်ရောက်သူများစာရင်းကို ဖြည့်သွင်းရန်

စည်းရုံးရေးမှူးအမည် ဒေါ်ခင်စာမော

ရက်စွဲ။ ၁၅.၂.၂၀၁၈ စီမံကိန်းစက်ဝန်းအမှတ်ဖြစ်ပါ(✓) စက်ဝန်း(၁) စက်ဝန်း(၂) စက်ဝန်း(၃) စက်ဝန်း(၄)

ပြည်နယ်/ တိုင်းဒေသကြီး ကရင်ပြည်နယ် မြို့နယ် ဩဒေးဆိပ်ကြီး ကျေးရွာအုပ်စု ကစပ် ကျေးရွာ ထိခိုင်

အစည်းအဝေးခေါင်းစဉ်။

စဉ်	အမည်	ကျား (✓)	မ (✓)	အိမ်ထောင်စုကိုယ်စားလှယ်(✓) <sup>(၁)</sup>	လူမျိုး	လက်မှတ်
၅၃"	စောတချစ်	✓		✓	ကရင်	စော
၅၄"	စော ယိုဆီလှ	✓		✓	ကရင်	လှစိုင်း
၅၅"	စောတော်မောင်	✓		✓	ကရင်	လှစိုင်း
၅၆"	စောတစ်	✓		✓	ကရင်	၀
၅၇"	စောချယ်ယယ်	✓		✓	ကရင်	၀
၅၈"	စောတော်ဖြူ	✓		✓	ကရင်	ဖြူ
၅၉"	စောစွန်ဘုရား	✓		✓	ကရင်	ဘုရား
၆၀"	စောခွဲ	✓		✓	ကရင်	၀
၆၁"	စောစိုင်းစိုင်း	✓		✓	ကရင်	စိုင်းစိုင်း
၆၂"	စောဒါယာယယ်	✓		✓	ကရင်	၀
၆၃"	ကျော်ကျော်နယ်ထွန်း		✓	✓	ကရင်	၀
၆၄"	ကျော်ဝါ၊ နန်းမယ်		✓	✓	ကရင်	၀
၆၅"	ကျော်လဲလဲမော်		✓	✓	ကရင်	၀
	စုစုပေါင်း					၅

(၁) အိမ်ထောင်ဦးစီးဖြစ်ရန်မလိုပါ။ အမျိုးသား/အမျိုးသမီး အိမ်ထောင်စု တစ်စုကို ကိုယ်စားပြုသူမည်သူမဆို အမှတ်ဖြစ်ပါ။



လူထုဗဟိုပြုစီမံကိန်းစီမံကိန်းလက်စွဲ  
အပိုင်း-၃ ။

ပုံစံ - ၈-၁၂ - အစည်းအဝေးတက်ရောက်သူများ (FORM PC 12)

လမ်းညွှန်၊ စီမံကိန်း အစည်းအဝေးအားလုံးတွင် အသုံးပြုရန်၊ လူထုစည်းရုံးရေးမှူးက ကျေးရွာသို့ ကွင်းဆင်းစဉ် စစ်ဆေး၍ ပုံစံ ၂ စီမံကိန်းစက်ဝန်းအချိန်ဇယားပါ အစည်းအဝေးတက်ရောက်သူများစာရင်းကို ဖြည့်သွင်းရန်

စည်းရုံးရေးမှူးအမည် ဇော် ဦးဝင်း အမေ

ရက်စွဲ။ ၁၅.၂.၂၀၁၄ စီမံကိန်းစက်ဝန်းအမှတ်ဖြစ်ပါ(✓) စက်ဝန်း(၁) စက်ဝန်း(၂) စက်ဝန်း(၃) စက်ဝန်း(၄)

ပြည်နယ်/ တိုင်းဒေသကြီး ကရင်ပြည်နယ် မြို့နယ် ဗြာအင်း ဆီမြို့နယ် ကျေးရွာအုပ်စု ကဆပ် ကျေးရွာ အိဒိုင်

အစည်းအဝေးခေါင်းစဉ်။						
စဉ်	အမည်	ကျား (✓)	မ (✓)	အိမ်ထောင်စုကိုယ်စားလှယ်(✓) <sup>(၁)</sup>	လူမျိုး	လက်မှတ်
၄၅။	ဖော်ခက်		✓	✓	ကရင်	
၄၇။	ဘွားလုံ		✓	✓	ကရင်	✓
၄၈။	သက်တင်မိုး	✓		✓	ကရင်	
၄၉။	ကျောက်ဝါ	✓		✓	ကရင်	✓
၇၀။	ကျော်စု	✓		✓	ကရင်	✓
၇၁။	စန်းစောင့်	✓		✓	ကရင်	✓
၇၂။	အေးမွန်		✓	✓	ကရင်	✓
၇၃။	မငွေခင်		✓	✓	ကရင်	✓
၇၄။	မအေး	✓		✓	ကရင်	✓
၇၅။	စောမူစီး	✓		✓	ကရင်	✓
၇၆။	ဦးလွှာလား	✓		✓	ကရင်	✓
၇၇။	ကလယ်နှက်စေး	✓		✓	ကရင်	✓
၇၈။	စောရွှေ	✓		✓	ကရင်	✓
	စုစုပေါင်း					

(၁) အိမ်ထောင်ဦးစီးဖြစ်ရန်မလိုပါ။ အမျိုးသား/အမျိုးသမီး အိမ်ထောင်စု တစ်စုကို ကိုယ်စားပြုသူမည်သူမဆို အမှတ်ဖြစ်ပါ။





ရေအောက်ပေါင်းစုံပိုင်ဆိုင်မှု၊ မြေအသုံးစနစ်နှင့် ကက်ပက်စ်စ် လုပ်ငန်း

(PSA/PRA) အကျဉ်းချုပ်

လိမ္မော်ကျွန်းမြို့နယ်  
၁၅.၂.၂၀၁၆

စဉ်	အကြောင်းအရာ	ရက်စွဲ	ဦးတည်အုပ်စု	တက်ရောက်သူ			အဓိကဆွေးနွေးသက်သက်များ
				ကျား	မ	ပေါင်း	
၁။	ကျေးရွာအုပ်စုအစည်းအဝေး၊ ယာဇာနည်ပွဲ	၁၅.၂.၂၀၁၆	ချစ်သာဘောအုပ်စု ပြေလည်ဘောအုပ်စု မပြေလည်ဘောအုပ်စု	၅	၅	၅	စိတ်ပျော့၊ အခြေခံအဆောက်အအုံများ၊ လမ်းပန်းဆက်သွယ်ရေး၊ လုပ်ငန်းစဉ်များ၊ ဖြစ်ရောင်းများနှင့်ကောက်ကောက်များ
၂။	ရေအောက်ပေါင်းစုံပိုင်ဆိုင်မှု (Weather Ranking)	၁၅.၂.၂၀၁၆	ချစ်သာဘောအုပ်စု ပြေလည်ဘောအုပ်စု မပြေလည်ဘောအုပ်စု	၅	၅	၅	ကျေးရွာအုပ်စုအစည်းအဝေး၊ ခွဲခြားသတ်မှတ်ခြင်း၊ အခြေခံစံနှုန်းများ၊ သက်တမ်းကြိုကျေးရွာအစည်းအဝေးများနှင့်အဖွဲ့အစည်းများ၊ သဘောကျသက်တမ်းခြင်း
၃။	ရာသီဥတုအစည်းအဝေး (Seasonal calendar)	၁၅.၂.၂၀၁၆	ချစ်သာဘောအုပ်စု ပြေလည်ဘောအုပ်စု မပြေလည်ဘောအုပ်စု	၅	၅	၅	ရာသီဥတု၊ အခြေခံကျွမ်းကျင်မှု၊ သောက်သုံးရေရရှိမှု၊ အပူချိန်၊ အခြေခံအဆောက်အအုံ
၄။	ပိုးကွက်ကွက် (Spiders web)	၁၅.၂.၂၀၁၆	ချစ်သာဘောအုပ်စု ပြေလည်ဘောအုပ်စု မပြေလည်ဘောအုပ်စု	၅	၅	၅	အမျိုးသားနှင့်အမျိုးသမီးများ၊ ကျေးရွာအစည်းအဝေး၊ ကျေးရွာအစည်းအဝေး၊ ကျေးရွာအစည်းအဝေး၊ ကျေးရွာအစည်းအဝေး

၅။	ကျား၊မ ကလေးသုံး ယောက်	၅၅.၂.၂၀၁၆	ချစ်သား အုပ်စု ပြေလည် အုပ်စု မပြေလည် အုပ်စု	၃၀	၅၅	၅၅	အမျိုးသား၊ သမီးတို့၏ ရက်စွဲ၊ ကမ္ဘာမြေ၊ အသက်၊ ကမ္ဘာ့မြေပုံ၊ အသက် ကိုဆက်တိုက်ခြင်း။
၆။	အဖွဲ့အစည်း ချိတ်ဆက် ပုံ (Venn Diagram)	၅၅.၂.၂၀၁၆	ချစ်သား အုပ်စု ပြေလည် အုပ်စု မပြေလည် အုပ်စု	၃၀	၅၅	၅၅	ကျား၊မအဖွဲ့၊ ဤအဖွဲ့အစည်း များစွာရှိသော အုပ်စု၊ များစွာရှိသော အုပ်စု၊ များစွာရှိသော အုပ်စု၊ များစွာရှိသော အုပ်စု
၇။	ပြဿနာ သစ် (Problem Tree) (အမျိုးသား)	၅၅.၂.၂၀၁၆	ချစ်သား အုပ်စု ပြေလည် အုပ်စု မပြေလည် အုပ်စု	၅၅	၅၅	၅၅	ကျား၊မအဖွဲ့၊ အဖွဲ့ ချိတ်ဆက် နည်းများ၊ ချိတ်ဆက် နည်းများ၊ ချိတ်ဆက် နည်းများ၊ ချိတ်ဆက် နည်းများ
၈။	ပြဿနာ သစ် (Problem Tree) (အမျိုးသမီး)	၅၅.၂.၂၀၁၆	ချစ်သား အုပ်စု ပြေလည် အုပ်စု မပြေလည် အုပ်စု	၅၅	၅၅	၅၅	ကျား၊မအဖွဲ့၊ အဖွဲ့ ချိတ်ဆက် နည်းများ၊ ချိတ်ဆက် နည်းများ၊ ချိတ်ဆက် နည်းများ၊ ချိတ်ဆက် နည်းများ
၉။	ကျား၊မ ကျား၊မ ကျား၊မ (Matrix Ranking)	၅၅.၂.၂၀၁၆	ချစ်သား အုပ်စု ပြေလည် အုပ်စု မပြေလည် အုပ်စု	၅၅	၅၅	၅၅	ကျား၊မအဖွဲ့၊ အဖွဲ့ ချိတ်ဆက် နည်းများ၊ ချိတ်ဆက် နည်းများ၊ ချိတ်ဆက် နည်းများ၊ ချိတ်ဆက် နည်းများ



ကျေးဇူး / ကျေးဇူး အုပ်စု အပေါ် - ထိခိုက် ကျေးဇူး / ကျေးဇူး

စဉ်	အကြောင်းအရာ	ဆွဲချက်		မှတ်ချက်
		✓	✗	
၁။	အစည်းအဝေးတက်ရောက်သူများကား ကျား၊မတို့က အခြေခံသဘောတရားများကို ဂြင်းလင်းစွာ ခံယူပါသလား။	✓		
၂။	စီမံကိန်းပါဝင်စေရန် ကျား၊မတို့က အကောင်အထည်ဖော်ရေး ယုံကြည်ချက် (၅) ချက်ကို ဂြင်းလင်းစွာ ခံယူပါသလား။	✓		
၃။	အစည်းအဝေးဝေဖွဲ့ရာတွင် အမျိုးသား၊ သမီးများ အချိုးညီစွာ တက်ရောက် ဦးစား အကွက် အသိပေးတိုက်တွန်း စည်းရုံး ခဲ့ပါသလား။	✓		
၄။	အမျိုးသမီးများ၏ စကားသံများ၊ ဖြောင့်မတ်စွာ ဖွင့်လှစ် ပြောဆိုနိုင်စွမ်းများ ယုံကြည်စွာ ပေါ်လာအောင် ဖော်ပြပေး ခဲ့ပါသလား။	✓		
၅။	ဆုပ်ကွပ်မိမိဖွဲ့များ ဖွဲ့စည်းရာတွင် အမျိုးသမီးများ နှင့် ပါဝင်ဖွဲ့စည်းစေရန် ပူးပေါင်းပါဝင်ရေး ဦးစား ဦးစား အကွက် တွင် အားပေး အားပေး ဆောင်ရွက်ခဲ့ပါသလား။	✓		
၆။	အစည်းအဝေးကို အမျိုးသား၊ သမီးများ အဖွဲ့အစည်း ပါဝင်တက်ရောက် ဦးစား အချိုးညီ နေရာများကို စွမ်းဆောင်ရည်၊ စေ့ဆော်မှု စွမ်းဆောင်ရည် စွမ်းဆောင်ရည်များကို ပြန်လည် ခြုံငုံပါသလား။	✓		
၇။	ပျဉ်းမနား၊ ဆင်းရဲ၊ နှစ်ပတ်၊ ထိခိုက်လွယ်သော အုပ်စုများကို အစည်းအဝေး မတက်မီ အချိန်များက ဤစွမ်းဆောင်ရည် စွမ်းဆောင်ရည် စွမ်းဆောင်ရည်များကို ပြန်လည် ခြုံငုံပါသလား။	✓		
၈။	ပျဉ်းမနား၊ ဆင်းရဲ၊ နှစ်ပတ်၊ ထိခိုက်လွယ်သော အမျိုးသား၊ သမီးများထံမှ အချိုးညီ အစည်းအဝေး တက်ရောက်နိုင်အောင် ဖော်ပြ၊ အားပေး ခြုံငုံပါသလား။	✓		
၉။	ပျဉ်းမနား၊ ဆင်းရဲ၊ နှစ်ပတ်၊ ထိခိုက်လွယ်သော အမျိုးသား၊ အမျိုးသမီးများနှင့် ဤစွမ်းဆောင်ရည် စွမ်းဆောင်ရည် စွမ်းဆောင်ရည်များကို သစ်ဆွေး ဖွဲ့စည်း ခြုံငုံပါသလား။	✓		
၁၀။	အမျိုးသမီးများ ဖြောင့်မတ်စွာ ဦးစား အချိုးညီ ပြောဆိုနိုင်စွမ်း ဖြောင့်မတ်စွာ စွမ်းဆောင်ရည် စွမ်းဆောင်ရည် စွမ်းဆောင်ရည်များကို ပြန်လည် ခြုံငုံပါသလား။	✓		

၁၁။	<p>စီမံကိန်း ဖုတ်ဖို ခွဲများရှာဖွေဖော်ထုတ်ရာတွင် အမျိုးသား/သမီးများ သီးခြားစွာတွေး ဖော်ထုတ်ဆောင်ရွက် ခဲ့ကမ္ဘာမျိုး ဤပါသလား။</p>	✓		
၁၂။	<p>ကျေးဇူးစီမံကိန်း အထောက်အကူပြုပေးကုန်မည့် ဖွဲ့စည်းရာတွင် အမျိုးသမီး အမျိုးသား အချိုး ညီမျှစွာ (၅၀:၅၀) ဖွဲ့စည်း ဦးစွာ ခဲ့ပါသလား။ မဖွဲ့စည်း ဦးစွာ ခဲ့ပါက ဖွတ်ချက်တွင် ဤလေးပါ။</p>	✓		
၁၃။	<p>ဆပ်ကပ်ကုန်များတွင် အနည်းဆုံး အမျိုးသမီး အဖွဲ့ဝင် တစ်ဦးမျိုး ဖြင့် ပါဝင် ဖွဲ့စည်း ဦးစွာ ခဲ့ပါသလား။ မဖွဲ့ စည်း ဦးစွာ ခဲ့ပါက ဖွတ်ချက်တွင် ဤလေးပါ။</p>	✓		
၁၄။	<p>ကျေးဇူး/ကျေးဇူးအုပ်စု ဖွဲ့ဖြို ဖျက်စီးပျက်စီးမှုများတွင် အမျိုးသမီးများ တွေးချယ်ဆုံးဖြတ်သည့် ဖုတ်ဖို စီမံချက် အနည်းဆုံး တစ်ခုပါဝင် ဦးစွာ အတွက် စည်းရုံးစွာတွေး နှုတ်ချက် ဖြစ်ပေါ်စေရန် ခဲ့ပါသလား။</p>	✓		
၁၅။	<p>ထက်ရှောက်လာသူများ အား အမျိုးသမီး များ၏ ထိုအုပ်ချုပ်မှုများကို ဖြည့်ဆည်း ပေး ဦးစွာ အမျိုးသမီး တွေးချယ် လိုက်စေသော ဦးစားပေး တွေးချယ်မှုများကို ဆောင်ပံ့သော သွားမည်ဖြစ်စေမည် အသိပေး နှစ် ဇာတ် ခဲ့ပါသလား။</p>	✓		
၁၆။	<p>တွေးချယ်လိုက်စေသော စီမံကိန်း ဖုတ်ဖို ခွဲများသည် ဒေသတွင်း မြို့ကြီးသော ဖျားနာမှု၊ ဆေးကု၊ နှစ်ပေါင်း၊ ထိခိုက်လွယ် အုပ်စုများ အပေါ် မည်မျှ အကျိုးပြု ဦးစွာ ဖြစ်စေရန် ဖြစ်ပေါင်း ပြောပြခြင်း၊ ဖွတ်ကုန်မည် ဦးစွာ တို့ကို ဆောင်ရွက် ခဲ့ပါသလား။</p>	✓		
၁၇။	<p>ကျေးဇူး အုပ်စု အဆင့် အဆင့် အစား ပြုလုပ်ရာတွင် အုပ်စု ဦးစီးဆောင် ကြားမတ်စီမံကိန်းများ ကျား၊ မကျား အုပ်စုများ အစားကို ဖြစ်ပေါင်း ထောက်ခံ ခဲ့ပါသလား။</p>	✓		
၁၈။	<p>ကျေးဇူး အုပ်စု အဆင့် အဆင့် အစား ပြုလုပ်ရာတွင် အုပ်စု ဦးစီးဆောင် ကြားမတ်စီမံကိန်း အား ထိခိုက်ရှောင် ဦးစွာ ဤ မရှိ စေရန် ခဲ့ပါသလား။ မထက်ရှောက် ဦးစွာ ခဲ့ပါက ဖွတ်ချက်တွင် ဤလေးပါ။</p>	✓		

ထိခိုက်ကျော့ရွာ

၁၅. ၂. ၂၀၁၆

နောင်လာမည့် (၅)နှစ်အတွင်း ကျော့ရွာဖွံ့ဖြိုးရေး ဖွဲ့စည်းပေးရန် ချက်များ

အမျိုးသား ကမ္ဘာ့မှတ်တမ်းပြသောဖွဲ့စည်းပေးရန် ချက်များ	အမျိုးသမီး ကမ္ဘာ့မှတ်တမ်းပြသော ဖွဲ့စည်းပေးရန် ချက်များ
၁။ ကျော့ရွာ စာသင်ကျောင်း သည် နာမည် တိုး ကျောင်းဖြစ်ရမည်	၁။ စာသင်ကျောင်း ဤဖြစ်ရမည်။
၂။ ကျော့ရွာတွင်း ကျေးလက်ဆေးရုံ ဆေးခန်း ဖွဲ့စည်းရမည်။	၂။ ကျော့ရွာတွင်း ကျေးလက်ဆေးရုံ ဆေးခန်း ဖွဲ့စည်းရမည်။
၃။ ရွာတွင်း ဖမ်းကျွန်ကရပ် (ယို) ကဏ္ဍား ဖမ်းဖြစ်ရမည်	၃။ မီးကပ်ရပ် ကန့်ပြီရမည်။
၄။ ကျော့ရွာတွင်း သောက်ဆုံးရေး ဖွဲ့စည်းရမည်။	၄။ မိမိတို့အတွက် ကျောင်း ဖွဲ့စည်းရမည်။
၅။ တံတား သည် ဆေးကျွန်ကရပ် တံတား ဖြစ်ရမည်။	၅။ အပုပ်ကိုင် အခွင့်အလမ်းများ ဖွဲ့စည်းရမည်။
၆။ '၇၄' ခုနှစ် ကျော့ရွာတွင်း မီးဖိုရုံ မည်။	

သိဒ္ဓိဋ္ဌကျေးရွာ

၁၅.၂.၂၀၁၆

ကျေးရွာမှထွက်ပြသော အစက်အခဲ အစားအသုံးပစ္စည်းများ

အမျိုးသား အဖွဲ့မှထွက်ပြသောအစက်အခဲ		အမျိုးသမီးတို့ထွက်ပြသော အစက်အခဲ	
၁။	ကျေးရွာပညာရေး ကောင်းမွန် ရှိစာသင်ကျောင်းအစက်အခဲ	၁။	သောက်ယိုးကျွန်းကုန်ကျွန်းကုန် ညွှတ်ကျွန်းအစက်အခဲ
၂။	ကျေးရွာပညာရေး အထွက်ဆေးပေး ခန်း အစက်အခဲ	၂။	ကျေးရွာပညာရေး ကောင်းမွန် ရှိစာသင်ကျောင်း အစက်အခဲ
၃။	လမ်းပမ်းဆက်သွယ်ရေး အထွက် ဖွဲ့စည်းကျောက်ခဲလမ်း အစက်အခဲ	၃။	ကျေးရွာပညာရေး အထွက် အထွက် အထွက် အစက်အခဲ
၄။	သောက်ယိုးကျွန်းကုန်ကျွန်းကုန် အစက်အခဲ	၄။	ကျေးရွာပညာရေး အထွက်ဆေးပေး ခန်း အစက်အခဲ
၅။	ကျေးရွာပညာရေး အထွက် အထွက် အထွက် အစက်အခဲ	၅။	ကျေးရွာပညာရေး အထွက် အထွက် အထွက် အစက်အခဲ
၆။	ကျေးရွာပညာရေး အထွက် အထွက် အထွက် အစက်အခဲ		

ထိခိုက်ကျေးဇူး

၁၅. ၂. ၂၀၁၆

ကျေးဇူးခွဲစားပေးဖွဲ့ပြီး တိုးတက်မှုလုပ်ငန်း စီစဉ်

ကျေးဇူး အတွက် ခွဲစားပေး ဖွဲ့ပြီး တိုးတက်မှု လုပ်ငန်း စဉ်များ	အဆိုပြုသူ (အဖွဲ့ဝင်များ + အဖွဲ့မှူးများ)	ပုဂ္ဂိုလ်မရှိပုံစံ ဖိတ်ခေါ် အဆိုပြုသူ ခွဲစားပေးအဆင့်	ခန့်မှန်းတန်ဖိုးကျပ်	အကျုံးဝင် ခွဲငှားမှု ဖြစ်ရက်
၁။ စာသင်ကျောင်းပြုပြင်	ကျေးဇူး + မ	၁	၆၀၀,၀၀,၀၀၀	၇၀၀
၂။ စားပေးခန်းတည်ဆောက်ခြင်း	ကျေးဇူး + မ	၂	၈၀,၀၀,၀၀၀	၇၈၆
၃။ ကျောက်ချောင်းပြုပြင်ခြင်း	ကျေးဇူး + မ	၃	၁၆၆,၃၇၀,၀၀၀	၇၈၆
၄။ ရေကွင်း (၂) ကွင်း	ကျေးဇူး + မ	၄	၉၃,၀၀,၀၀၀	၇၈၆
၅။ ကျွဲကရစ်တံကား	ကျေးဇူး + မ	၅	၁၆၀,၀၀,၀၀၀	၇၈၆
၆။ ဆိုလာဖွဲ့	ကျေးဇူး + မ	၆	-	၇၈၆



ပုထိုးပုထိုးပုထိုးပုထိုး

ပထမအကြိမ် စာအုပ်: ကလေး နှင့် ဒုတိယအကြိမ် စာအုပ်: ကလေး မှတ်တမ်း.

ကျေးဇူးတင်စာအုပ် - ထိခိုက်

အုပ်စုစာအုပ် - ကလေး

ပုထိုးပုထိုးစာအုပ် - ကြားကပ်ဆိပ်ကြီး ပုထိုး

စာအုပ်: ကလေး ကျင့်ပယ်သည့်နေ့စွဲ - ၁၅.၂.၂၀၁၆

စာအုပ်: ကလေးတက်ရောက်သည့်အခါ - ကျား(၅၅)နှစ် + မ(၃၂)နှစ် = (၈၇)နှစ်

ဆွေးနွေး: သည့် ကလေးကလေး ကလေး

(၁) ပုထိုးပုထိုးပုထိုးပုထိုး: ကလေး: ဖိတ်ဆက်ခြင်း နှင့် ပျော်ရွယ်ချက်များကို လိုက်နာပေးခြင်းဖြင့်။

(၂) ကျေးဇူးတင်စာအုပ် က: အုပ်စုပေးသည့်အခါ; ကျေးဇူးတင်ပုံပိုင်ဆိုင်မှုကျေးဇူးတင်အချိန်: သာဓကပေးပေး အဆင့် သက်တမ်းဖြင့် ကျွန်ုပ်တို့အား ပေးပို့ခြင်း၊ ပေးပို့မှုများကို အုပ်စုပေး ဆွေးနွေးခြင်း။

(၃) ကျေးဇူးတင်စာအုပ် က: သာ နှင့် ကလေး: သတိ များ၏ ဝမ်းနည်းချက်များနှင့် ဦးစားပေး အဆင့်အားကို အုပ်စုပေး ဆွေးနွေးခြင်း။

(၄) ကျေးဇူးတင်စာအုပ် ဦးစားပေး အဆင့်အားကို ဖော်ပြခြင်းဖြင့်။ သာသာသာ ပေးဆွေးနွေးခြင်း။

(၅) Gender ဂျင်ညီမျှရေး နှင့် ကမ္ဘာ့မြေထိုင်ကြားရေး ဘဏ်များကို ဖွဲ့စည်း ထားပြီး ပြုစုပေးပါသည်။

(၆) ကျေးဇူးတင်စားနပ်ရိက္ခာများ၊ ကျေးဇူးတင်စားနပ်ရိက္ခာများ၊ ကမ္ဘာ့မြေထိုင်ကြားရေး ဘဏ်နှင့် ဆက်သွယ်ရေး ဘဏ်များကို ဖွဲ့စည်းပေးပါသည်။

ဆုံးဖြတ်ချက်များ

(၁) ဂျပန်အစိုးရ၏ စီမံကိန်း၊ ဆက်သွယ်ရေး၊ စီမံကိန်းစက်ဝိုင်းနှင့် ဂျပန်အစိုးရ၏ ဘဏ်များကို ကျေးဇူးတင်စားနပ်ရိက္ခာများ ပြုစုပေးပါသည်။

(၂) ကျေးဇူးတင်စားနပ်ရိက္ခာများ၊ ကမ္ဘာ့မြေထိုင်ကြားရေး ဘဏ်နှင့် ဆက်သွယ်ရေး ဘဏ်များကို ဖွဲ့စည်းပေးပါသည်။

(၃) ကျေးဇူးတင်စားနပ်ရိက္ခာများနှင့် ကမ္ဘာ့မြေထိုင်ကြားရေး ဘဏ်များကို ဖွဲ့စည်းပေးပါသည်။

(၄) ကျေးဇူးတင်စားနပ်ရိက္ခာများနှင့် ကမ္ဘာ့မြေထိုင်ကြားရေး ဘဏ်များကို ဖွဲ့စည်းပေးပါသည်။

(၅) ကျေးဇူးတင်စားနပ်ရိက္ခာများကို ဖွဲ့စည်းပေးပါသည်။

ကျေးဇူးတင်စားနပ်ရိက္ခာများ အသက် (၄၅) နှစ်

မ - နန်း မူလများ အသက် (၅၄) နှစ်

ကျေးဇူးတင်စားနပ်ရိက္ခာများ အသက် (၄၀) နှစ်

ကျေးဇူးတင်စားနပ်ရိက္ခာများ အသက် (၄၀) နှစ်

ကျေးဇူးတင်စားနပ်ရိက္ခာများ အသက် (၄၀) နှစ်



ကဏ္ဍအလိုက် ဦးစားပေး ဖွံ့ဖြိုးရေးလုပ်ငန်းစဉ်များ

မူရင်းအား ကျေးရွာဖွံ့ဖြိုးရေး အထောက်အကူပြုကော်မတီတွင် ထားရှိရပါမည်။ အခြားဌာနများနှင့် ညှိနှိုင်းရန်အတွက် မတ္တူအား

	အဆင့်	လုပ်ငန်း	အဆိုပြုသူ	လ/နှစ်	လုပ်ဆောင်မည့်သူ	ပြင်ပမှထောက်ပံ့ပေးသူ
အခြေခံအထောက်အပံ့	၁	ချောင်းကျေးတံတား တည်ဆောက်	<input type="checkbox"/> ကျေး <input type="checkbox"/> မ	...../.....		ပုသိမ်တိုင်းဒေသကြီး
	၂	ကျေးရွာအုပ်စု ခြံစည်း	<input type="checkbox"/> ကျေး <input type="checkbox"/> မ	...../.....		"
	၃	ဆိပ်ကမ်း	<input type="checkbox"/> ကျေး <input type="checkbox"/> မ	...../.....		"
	၄	ကျောက်ခင်းယမ်း ပြုပြင်	<input type="checkbox"/> ကျေး <input type="checkbox"/> မ	...../.....		"
	၅	ကျေးရွာအုပ်စု ခြံစည်း	<input type="checkbox"/> ကျေး <input type="checkbox"/> မ	...../.....		"
အထောက်အပံ့ပေးရန်အတွက်	၁	ကယက်ကိုင် ကျွန်း ကယက်ခြင်း	<input type="checkbox"/> ကျေး <input type="checkbox"/> မ	...../.....		ကျောက်တိုင်တိုင်းဒေသကြီး
	၂		<input type="checkbox"/> ကျေး <input type="checkbox"/> မ	...../.....		
	၃		<input type="checkbox"/> ကျေး <input type="checkbox"/> မ	...../.....		
	၄		<input type="checkbox"/> ကျေး <input type="checkbox"/> မ	...../.....		
	၅		<input type="checkbox"/> ကျေး <input type="checkbox"/> မ	...../.....		
ကျေးရွာဖွံ့ဖြိုးရေးအတွက်	၁	ကျေးရွာအုပ်စု ခြံစည်း	<input type="checkbox"/> ကျေး <input type="checkbox"/> မ	...../.....		ပုသိမ်တိုင်းဒေသကြီး
	၂		<input type="checkbox"/> ကျေး <input type="checkbox"/> မ	...../.....		
	၃		<input type="checkbox"/> ကျေး <input type="checkbox"/> မ	...../.....		
	၄		<input type="checkbox"/> ကျေး <input type="checkbox"/> မ	...../.....		
	၅		<input type="checkbox"/> ကျေး <input type="checkbox"/> မ	...../.....		
ပညာရေး	၁	ကျောင်း (ကယက်ကျေးရွာအုပ်စု)	<input type="checkbox"/> ကျေး <input type="checkbox"/> မ	...../.....		ပုသိမ်တိုင်းဒေသကြီး
	၂	ကျောင်း အုပ်စုအောက်ခြံစည်း	<input type="checkbox"/> ကျေး <input type="checkbox"/> မ	...../.....		"
	၃		<input type="checkbox"/> ကျေး <input type="checkbox"/> မ	...../.....		
	၄		<input type="checkbox"/> ကျေး <input type="checkbox"/> မ	...../.....		
	၅		<input type="checkbox"/> ကျေး <input type="checkbox"/> မ	...../.....		
အခြား	၁		<input type="checkbox"/> ကျေး <input type="checkbox"/> မ	...../.....		
	၂		<input type="checkbox"/> ကျေး <input type="checkbox"/> မ	...../.....		
	၃		<input type="checkbox"/> ကျေး <input type="checkbox"/> မ	...../.....		
	၄		<input type="checkbox"/> ကျေး <input type="checkbox"/> မ	...../.....		
	၅		<input type="checkbox"/> ကျေး <input type="checkbox"/> မ	...../.....		



၁၉။ VDP အရည်အသွေးထိန်းချုပ်မှု

ထိန်းချုပ်သူ -

ရက်စွဲ -

ရွာ -

VDP ရက်စွဲ -

မြို့နယ် -

ကျေးရွာအုပ်စု -

(၁) VDP စာရွက်စာတမ်းပြီးဆုံးမှုကိုစစ်ဆေးပါ။ (CM အရ)

- မျက်နှာစုံ (အစုံ)
- ဗဟိုကာ
- ကျေးရွာအခြေခံ Data
- PSA အကျဉ်းချုပ်နှင့် PRA လုပ်ငန်းစဉ်
- အမျိုးသား/အမျိုးသမီးအဖွဲ့များ၏ အခက်ခဲများ
- ကျေးရွာမျှော်မှန်ချက် (ဆွေးနွေးချက်ရလဒ်)
- အမျိုးသား/အမျိုးသမီးအဖွဲ့များသဘောတူထားသည့်နောင်လေးနှစ်အတွက်
- ဦးစားပေးလုပ်ငန်းများစာရင်း (အခြေခံအဆောက်အအုံ၊ အသက်မွေးမှု၊ ပညာရေး၊ လူမှုရေးထိန်းသိမ်းမှု.....)

နောက်ဆက်တွဲများ -

- လူမှုရေးအကဲဖြတ်မှုစာရွက်စာတမ်း ဓာတ်ပုံနှင့် PRA လုပ်ငန်းစဉ် (ဖြစ်နိုင်လျှင်)
- မြေပုံများပါရမည်၊ စည်းစိမ်ပိုင်ဆိုင်မှုအဆင့်၊ Venn ပုံ.....
- ကျေးရွာစီမံကိန်းရေးဆွဲရေး မိတ္တူ
- ကျေးရွာ၏အချက်အလက် (PC-1 ပုံစံ)
- ကျေးရွာမျှော်မှန်ချက်

(၂) လူမှုရေးအကဲဖြတ်မှု အရေသွေးနှင့် VDP စစ်ဆေးပါ။

- VDP တွင် ပါဝင်သောဦးရေ (အမျိုးသား/အမျိုးသမီး)
- လူမှုရေးအကဲဖြတ်မှု အရေသွေးနှင့် VDP အတွက်ရတ်ပေါင်း
- PRA ပစ္စည်းများအသုံးပြုသည့်အရေတွက်
- ပါဝင်သောဦးရေနှင့် လုပ်ငန်းများ မှတ်တမ်းတင်ခြင်း (အစည်းဝေးမှတ်တမ်း၊ အဖွဲ့ဓာတ်ပုံ၊ တိုင်းရင်းသားအနည်းစုနှင့် ထိခိုက်လွယ်သောအဖွဲ့များ)
  - အလွန်ကောင်း
  - ကောင်း
  - ညံ့
- လုပ်ငန်းများ မှတ်တမ်းတင်ခြင်းနှင့် အမျိုးသမီးအဖွဲ့စည်း၏ရလဒ်အား ခွဲခြားပေးထားလား။
  - ရှိ
  - မရှိ
- စီမံကိန်းအရေအတွက် (အမျိုးသား/အမျိုးသမီးရွေးချယ်မှုအရေတွက်)
- PRA နှင့်သက်ဆိုင်သော အခြားစီမံကိန်းအရေတွက် (အမျိုးသား/အမျိုးသမီးရွေးချယ်မှုအရေတွက်)