

ပြည်ထောင်စုသမ္မတမြန်မာနိုင်ငံတော်အစိုးရ
စိုက်ပျိုးရေး၊ မွေးမြူရေးနှင့် ဆည်မြောင်းဝန်ကြီးဌာန
(ကျေးလက်ဒေသဖွံ့ဖြိုးတိုးတက်ရေးဦးစီးဌာန)
ကန်ပက်လက်မြို့နယ်



လူထုဝဟိုပြုစီမံကိန်း

National Community Driven Development Project

(NCDDP)



ကျေးရွာဖွံ့ဖြိုးရေးအစီအစဉ်

Village Development Plan (VDP)

ဆတ်ချောက်ကျေးရွာအုပ်စု၊ ကောက်တူကျေးရွာ

၂၀၁၆-ခုနှစ် ဖေဖော်ဝါရီလ(၁၇)ရက်

ကန်ပက်လက်မြို့



မာတိကာ

၁။ ကန်ပက်လက်ဦးနှောက်ပြင်ဆင်ခြင်း	စာမျက်နှာ(၁)
၂။ ကျေးရွာပြင်ဆင်ခြင်း	စာမျက်နှာ(၂)
၃။ ဆိုင်ရာတွင်ပါဝင်သောကျေးရွာများစာရင်း	စာမျက်နှာ(၂)
၄။ ကျေးရွာအခြေခံအချက်အလက်များ	စာမျက်နှာ(၃)
၅။ လူထုပူးပေါင်းပါဝင်သောလူမှုဆန်းစစ်ခြင်းနှင့် အကဲဖြတ်ခြင်းလုပ်ငန်းစဉ်(PSA/PRA)အကျဉ်းချုပ်ဖော်ပြချက်	စာမျက်နှာ(၄)
၆။ ကျေးရွာဖွံ့ဖြိုးရေးအစီအစဉ်အတွက်အသုံးပြုမိသော PRA toolsများတစ်ခုချင်းစီအတွက် သုံးသပ်ချက်များ	စာမျက်နှာ(၅)
၇။ ကော်မတီဝင်များရွေးချယ်ခြင်းနှင့်ကျေးရွာဖွံ့ဖြိုးရေးအစီအစဉ်ဆောင်ရွက်မှုပတ်ဝန်းကျင်စာတမ်းများ	စာမျက်နှာ(၆)
၈။ ကော်မတီဝင်များစာရင်း	စာမျက်နှာ(၆)
၉။ ကျေးရွာအချက်အလက်(ပုံစံ-၁)	စာမျက်နှာ(၇)
၁၀။ စီမံကိန်းစက်ဝန်းအချိန်ဇယား(ပုံစံ-၂)	စာမျက်နှာ(၈)
၁၁။ ကျေးရွာဖွံ့ဖြိုးရေးဦးစားပေးအစီအစဉ်(ပုံစံ-၈၃)	စာမျက်နှာ(၉)
၁၂။ ကျေးရွာအုပ်စုစီမံကိန်းလုပ်ငန်းခွဲများရွေးချယ်ခြင်း (ပုံစံ-၈၄)	စာမျက်နှာ(၁၀)
၁၃။ အစည်းအဝေးတက်ရောက်သူဇယား(ပုံစံ-၈၅)	စာမျက်နှာ(၁၁)
၁၄။ အစည်းအဝေးမှတ်တမ်းများ	စာမျက်နှာ(၁၂)
၁၅။ ကဏ္ဍအလိုက်ဦးစားပေးဖွံ့ဖြိုးရေးလုပ်ငန်းစဉ်များ	စာမျက်နှာ(၁၃)
၁၆။ ကျေးရွာဖွံ့ဖြိုးရေးအစီအစဉ်အရည်အသွေးထိန်းချုပ်မှု	စာမျက်နှာ(၁၄)



Kanpetlet Township, Village Tract Indicator

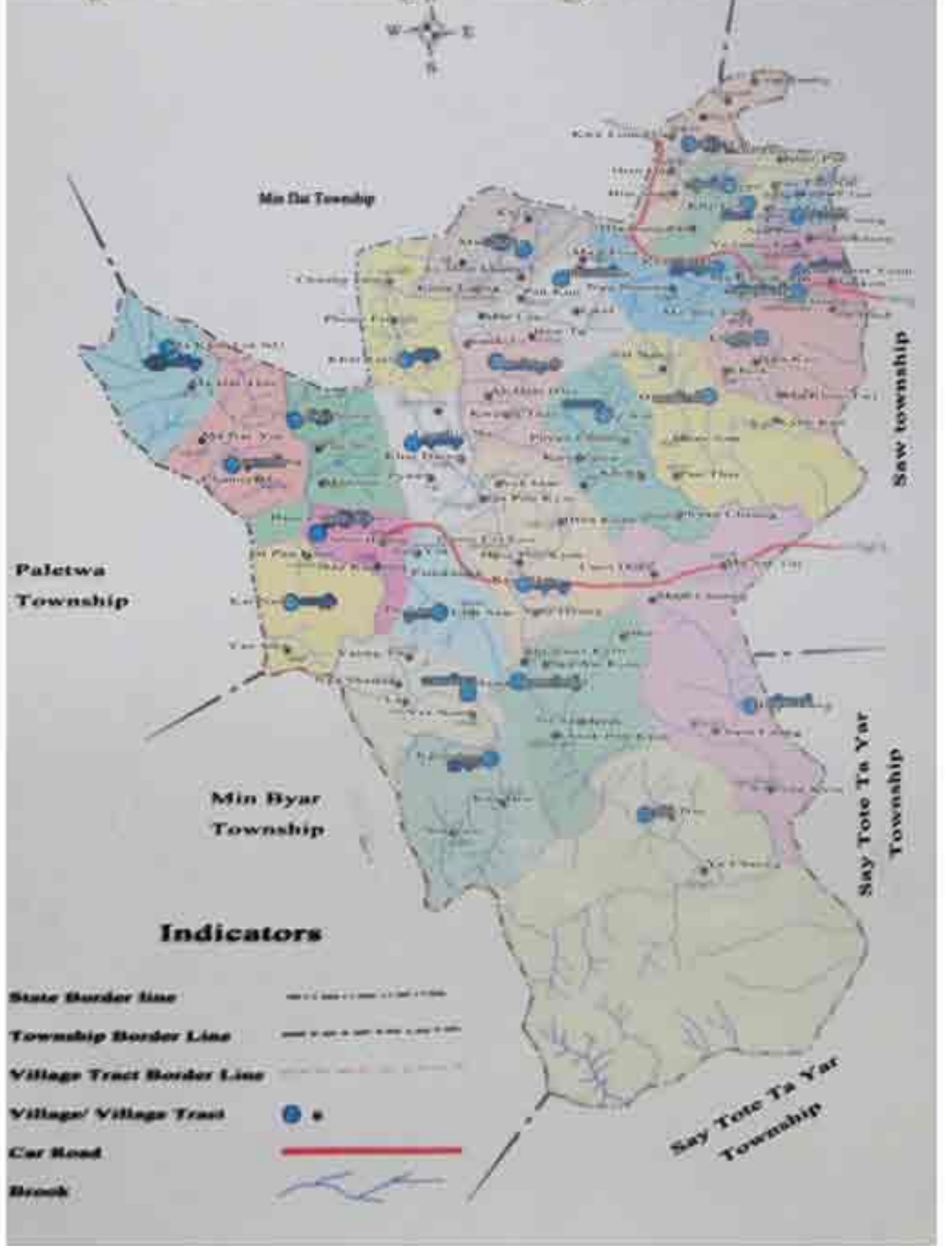



၂။ ဆတ်ချောက်ကျေးရွာအုပ်စုမြေပုံ

ဆတ်ချောက်အုပ်စုအကျဉ်းချုပ်မြေပုံ
 မြန်မာနိုင်ငံတော်
 ဆတ်ချောက်မြို့
 ချွင်းမြေပုံ
 ၂၀၁၁ - ၁၀ - ၁၀ - ၂ - မြေ

ရည်ညွှန်းချက်

- ရေကန်	-----
- ရေအိုင်	-----
- ရေကန်အုပ်စု	၆
- ရေအိုင်	၀
- လက်ဖျိရိယာ	■
- မြို့နယ်နိမိတ်အမှတ်	■
- မြစ်/ ရေအိုင်	—
- လမ်း

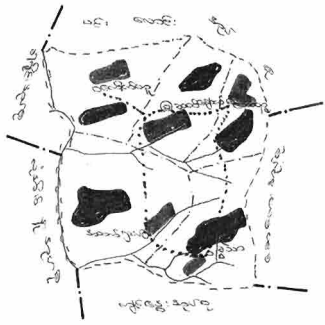

၃။ ကျေးရွာအုပ်စုတွင်ပါဝင်သောကျေးရွာများစာရင်း

စဉ်	ကျေးရွာအုပ်စုအမည်	ကျေးရွာအမည်	အိမ်ခြေ	လူဦးရေ		
				ကျား	မ	ပေါင်း
၁	ဆတ်ချောက်	ဆတ်ချောက်	၂၁	၇၅	၆၃	၁၃၈
၂	ဆတ်ချောက်	ဟယ်စုံကျင်း	၁၆	၄၁	၄၁	၈၂
၃	ဆတ်ချောက်	အထက်လှယ်	၉	၂၅	၂၂	၄၇
၄	ဆတ်ချောက်	ကောက်တူ	၄	၆	၈	၁၄
၅	ဆတ်ချောက်	ဘောတူ	၁၁	၃၉	၃၂	၇၁
၆	ဆတ်ချောက်	ခွဲသာ	၁၄	၄၀	၄၄	၈၄



၆။ကျေးရွာဖွံ့ဖြိုးရေးအစီအစဉ်အတွက်အသုံးပြုခဲ့သော PRA Tools များနှင့်တစ်ခု ချင်းစီအတွက် သုံးသပ်ချက်များ

(က)ကျေးရွာသမိုင်း(Village History)

ကောက်တူကျေးရွာသမိုင်း

လူမျိုးနွယ်စုဆင်းသက်ပုံမှာ အောက်ပြည်အောက်ရွာမှကွီးအွမ်(Kui Om) ထန်းမား(Thamg Ma)တို့နှင့်တက် လာပြီးလမ်းတွင်အောက်ချင်းငှက် အိမ်သိမ်းခဲ့ရာမှအဖွဲ့သားများနောက်တွင်ကျန်ခဲ့သောကြောင့်အောက်ချင်းငှက်ကို ချင်းလိုဒါးစကားနှင့်ဝါးကောက်(Wakok)ဟုခေါ်ခြင်းကြောင့်ကျန်ခဲ့သောကျွန်တော်မျိုးတို့ကိုကောက်တူဟုခေါ်ခြင်းဖြစ် သည်။

ကောက်တူရွာမရောက်ခင်ပင်းလောင်း၊ဖားလောင်းတို့တွင်၎င်းပန်းကွင်းတို့တွင်၎င်းနေထိုင်ခဲ့ကြပါသည်။ကောက် တူရွာကို (၁၈၀၀)ခုနှစ်ဝန်းကျင်တွင်အဖိုးဦးလှေလိန်းကတည်ထောင်လာခဲ့ပါသည်။ကောက်တူရွာဟုခေါ်ခြင်းမှာတောင် တန်းဖြစ်သောခင်ရိုးသည်ကောက်နပွီး(Kok Nu Pui)ဟုခေါ်သောကြောင့်၎င်းတောင်တန်းတွင်တည်ထောင်သော ကြောင့်(KOk Nu Pui) ခင်ရိုးကိုအစွဲပြုပြီးကောက်တူရွာဟုအမည်တပ်ဖွဲ့စည်းခြင်းဖြစ်သည်။

ထူးခြားချက်ထူးခြားဖြစ်စဉ်များမှာမုန်းချောင်းနှင့်မခါးချောင်းတို့၏ရိုက်ခတ်ဒဏ်ကြောင့်ငှက်ဖျားနှင့်ဘေးဥပါဒ်များ ဖြစ်ကာဒုက္ခရောက်ခဲ့ကြပါသည်။သာမန်ရောဂါများမှာ ဖျားနာ၊ကိုက်ခဲခြင်းနှင့်ချောင်းဆိုးခြင်းများရာသီလိုက်ကာဖြစ်ခဲ့ ကြပါသည်။အခြားရောဂါအန္တရာယ်ဖြစ်စေသောရောဂါထူး၊ဘေးထူးမရှိခဲ့ပါ။

သုံးသပ်ချက်။ ။ကျေးရွာအကြောင်းကိုကောင်းစွာသိရှိရသည်။ယင်းကျေးရွာအားအခက်အခဲပေါင်းများစွာကျော်ဖြတ်ကာတည်ထောင် ခဲ့ကြောင်းသိရှိရသည်။မုန်းချောင်းနှင့်မခါးချောင်းရေကြောင့်ငှက်ဖျားနှင့်ဘေးဥပါဒ်များကျရောက်ခဲ့ကြောင်းသိရသည်။



၆။ကျေးရွာဖွံ့ဖြိုးရေးအစီအစဉ်အတွက် အသုံးပြုခဲ့သော PRA Tools များနှင့်တစ် ခုချင်းစီအတွက် သုံးသပ်ချက်များ
 (ခ)ကျေးရွာလူမှုရေးအခြေပြမြေပုံ(Social Map)



သုံးသပ်ချက်။ ။ကျေးရွာ၏လူမှုရေးအခြေပြမြေပုံကိုရှင်းလင်းစွာသိရသည်။ကျေးရွာသည်အိမ်ခြေအလွန်နည်းပါးကြောင်း သိရသည်။



၆။ကျေးရွာဖွံ့ဖြိုးရေးအစီအစဉ်အတွက်အသုံးပြုခဲ့သော PRA Tools များနှင့်တစ်ခုချင်းစီအတွက် သုံးသပ်ချက်များ

(၈)ကျေးရွာသဘာဝအရင်းအမြစ်ပြမြေပုံ(Resource Map)

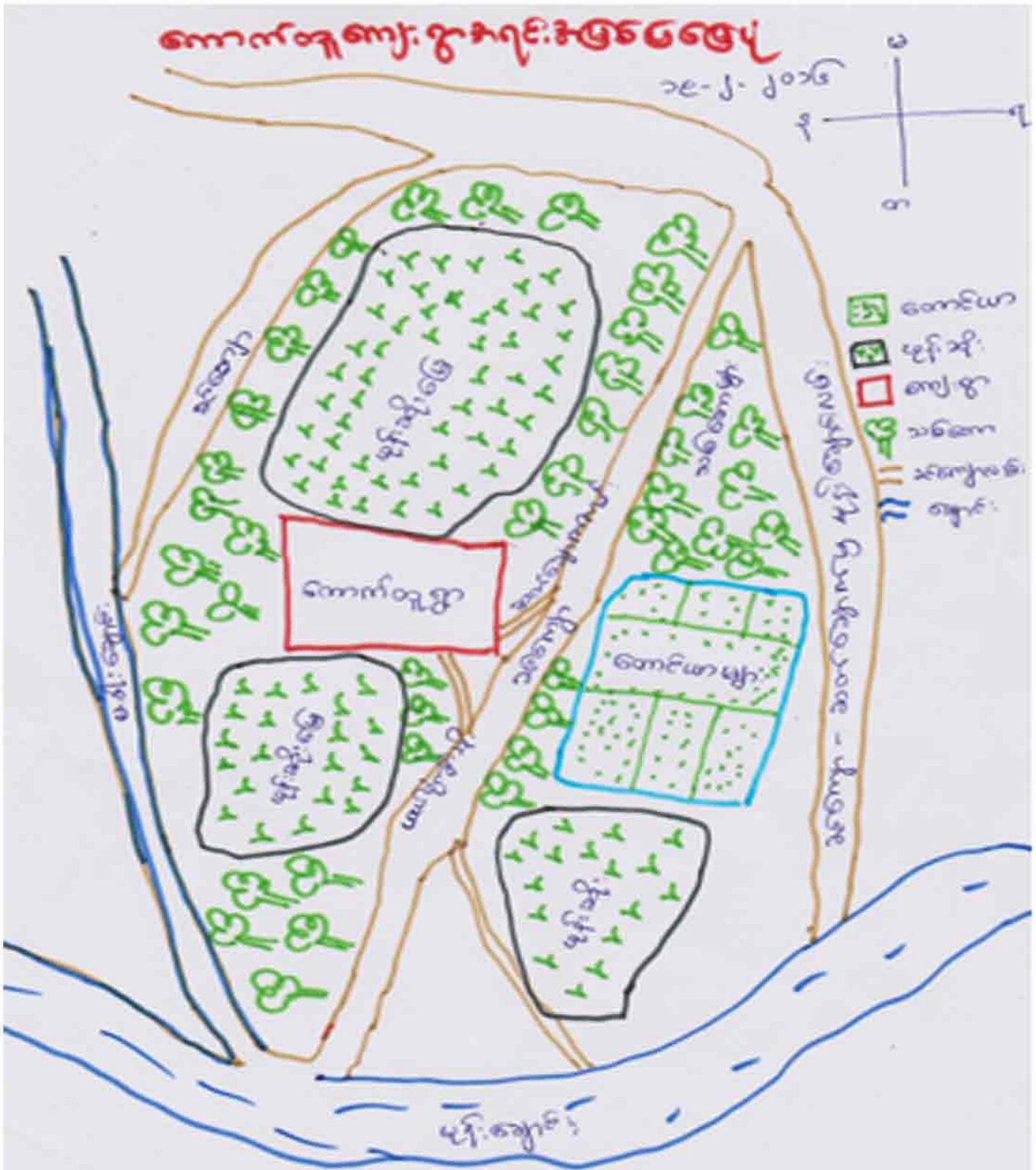

သုံးသပ်ချက်။ ။ကျေးရွာအနီးတွင်ကျေးရွာ၏အရင်းအမြစ်များဖြစ်သည့်သစ်တောများနှင့်ရေအရင်းအမြစ်များဖြစ်သည့် ချောင်းများရှိကြောင်းသိရသည်။သို့သော်တောင်ယာခုတ်ခြင်းကြောင့်ဖုန်းဆိုးတောများပေါများကာသ သဘာဝပတ်ဝန်းကျင်နှင့်ရာသီဥတုများပျက်စီးနိုင်ကြောင်းတွေ့ရသည်။



၆။ကျေးရွာဖွံ့ဖြိုးရေးအစီအရင်အတွက်အသုံးပြုခဲ့သော PRA Tools များနှင့် တစ်ခုချင်းစီအတွက်သုံးသပ်ချက်များ
 (ဃ)အမျိုးသမီးတစ်နေ့တာလုပ်ငန်းအချိန်ဇယား(Daily Calendar)

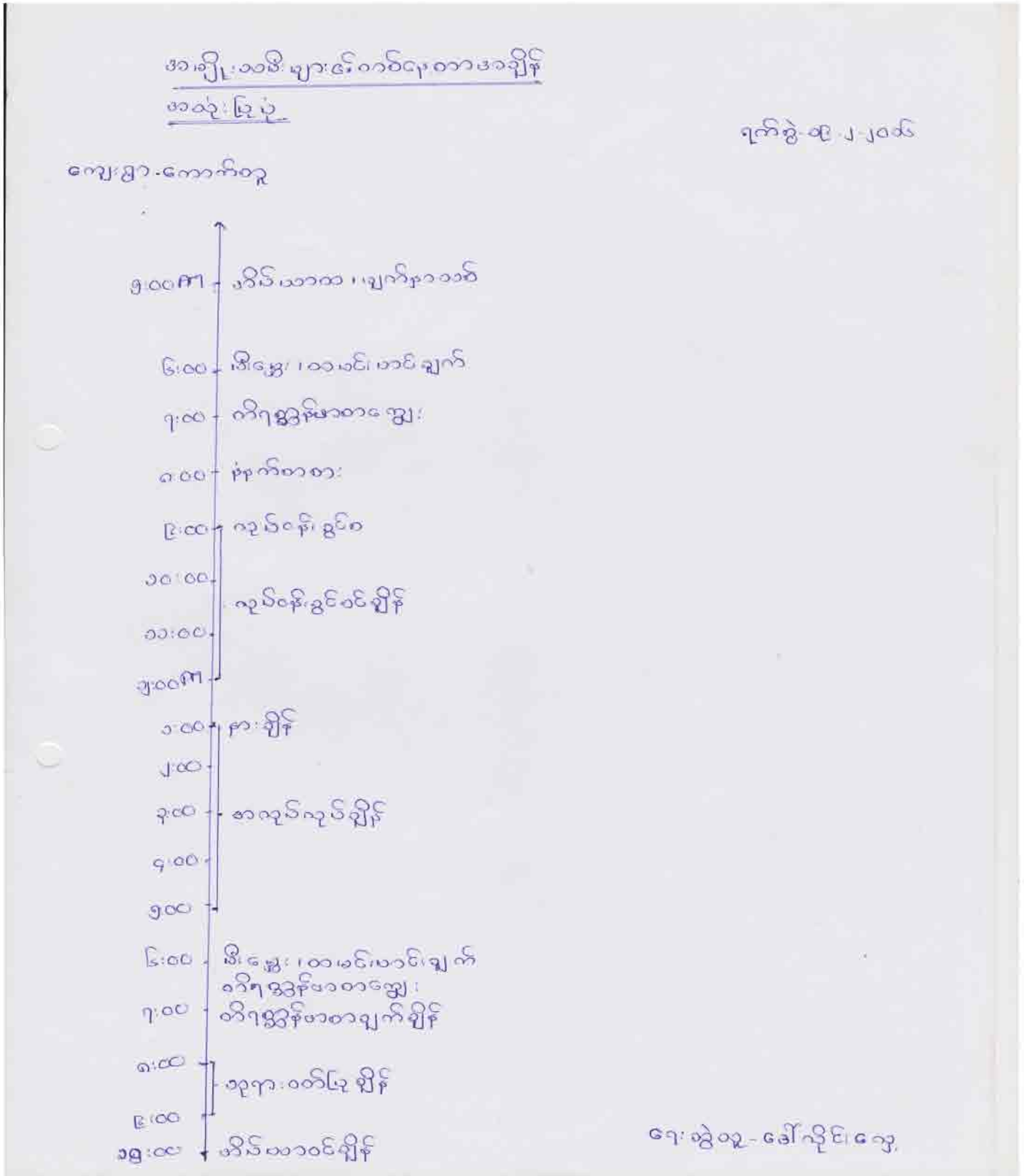

သုံးသပ်ချက်။ ။ အမျိုးသမီးများသည်အမျိုးသားများထက်တစ်နာရီစောကာလုပ်ငန်းများကိုလုပ်ဆောင်နိုင်ပြီးအိမ်မှုကိစ္စများကိုလည်းအမျိုးသားများထက်ဆောင်ရွက်နိုင်ကြောင်းတွေ့ရသည်။



၆။ကျေးရွာဖွံ့ဖြိုးရေးအစီအရင်အတွက်အသုံးပြုခဲ့သော PRA Tools များနှင့် တစ်ခုချင်းစီအတွက်သုံးသပ်ချက်များ
 (င)အမျိုးသားတစ်နေ့တာလုပ်ငန်းအချိန်ဇယား(Daily Calendar)

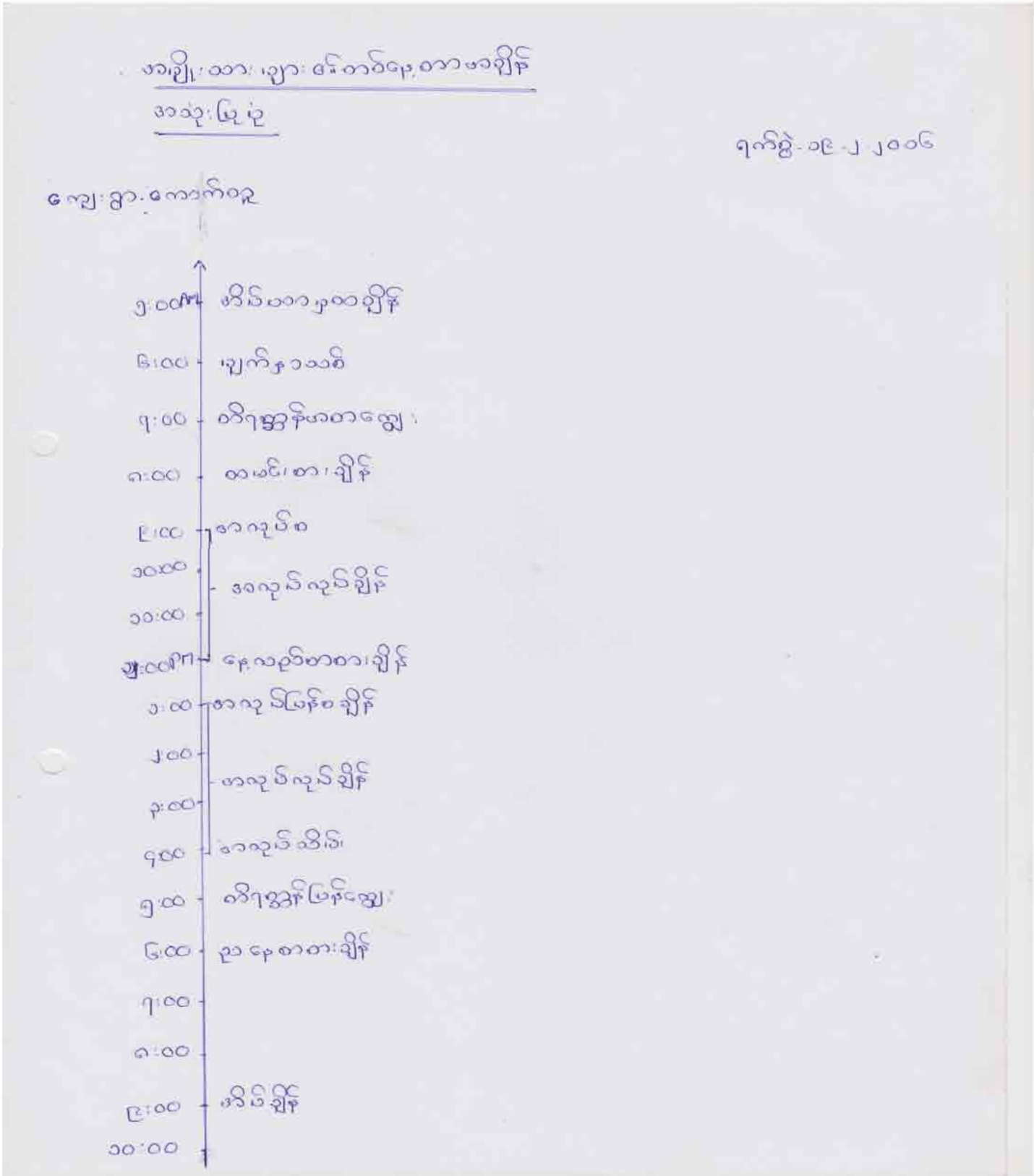

သုံးသပ်ချက်။ ။ အမျိုးသားများသည်အမျိုးသမီးများထက်ဝင်ငွေရလုပ်ငန်းများကိုပိုမိုလုပ်ဆောင်နိုင်သော်လည်း အိမ်မှုကိစ္စများတွင်အမျိုးသမီးများနှင့်တန်းတူမလုပ်ဆောင်ကြောင်းတွေ့ရသည်။



၆။ကျေးရွာဖွံ့ဖြိုးရေးအစီအစဉ်အတွက်အသုံးပြုခဲ့သော PRA Tools များနှင့် တစ်ခုခြင်းစီအတွက်သုံးသပ်ချက်များ

(၈) ရာသီခွင်ပြ ပြက္ခဒိန်(Seasonal Calendar)

ရာသီခွင်ပြအချိန်ဇယား (တောင်သူကျေးရွာ)

၇က်ဂွဲ-၁၉၂၀၂၀၁၆

အကြောင်းအရာ	ဇန်	ဖေ	မတ်	ဧပြီ	မေ	ဇွန်	ဇူလိုင်	ဩဂုတ်	စက်တင်	အောက်တို	နိုဝင်	ဒီဇင်
၇ နေရာ												
အလုပ်အကိုင်	တောင်ယာ ဥဝ်	တောင်ယာ ဥဝ်	ထက်ထက် ရိတ်	ရွှေ့ကန် အိမ်	ပေါင်ရိတ်	ပေါင်ရိတ်	ပေါင်ရိတ်	ပေါင်ရိတ်	ပေါင်ရိတ်	ပေါင်ရိတ်	ဆန် အိမ်	-
ဝမ်းစာဖူလုံမှု						-	-	-	-			
ကျန်းမာမှု	✓	✓	✓	-	-	✓	✓	✓	✓	✓	✓	✓
ဝေငွေရရှိမှု			-	-	-	-	-	-	-	-	-	-
မွေးဖွားသတ်	-	-	-	-	-	-	-	-	-	-	-	၁၇၈၀၀ မွေး
ကျေးဇူးပြုသူ	-	-	ဝမ်းကျော ဝမ်းပျက်	ဝမ်းကျော ဝမ်းပျက်	ဖျားနာ	ဝမ်းကျော ဝမ်းပျက်	-	-	-	ချွန်ဆိုး၊ ရင်ကပ်	ချွန်ဆိုး၊ ရင်ကပ်	ချွန်ဆိုး၊ ရင်ကပ်

သုံးသပ်ချက်။ ။တစ်နှစ်လုံးတောင်ယာလုပ်ငန်းလုပ်ကိုင်ကြကြောင်းတွေ့ရသည်။ဝင်ငွေရရှိမှုမှာဇန်နဝါရီလနှင့်ဖေဖော်
ဝါရီလအထိသာဝင်ငွေရရှိပြီးကျန်လများတွင်နည်းပါးကြောင်းတွေ့ရသည်။ရေရရှိမှုမှာဧပြီလနှင့်မေလ
များတွင်အလွန်နည်းပါးပြီးကျန်လများတွင်ပေါများကြောင်းတွေ့ရသည်။ဝမ်းစာဖူလုံမှုမှာဇွန်လမှစက်
တင်ဘာလအထိသာဖူလုံမှုအလွန်နည်းပါးပြီးကျန်လများတွင်ဖူလုံမှုရှိကြောင်းတွေ့ရသည်။



၆။ကျေးရွာဖွံ့ဖြိုးရေးအစီအစဉ်အတွက် အသုံးပြုခဲ့သော PRA Tools များနှင့်တစ်ခုခြင်းစီအတွက်သုံးသပ်ချက်များ
(ဆ)အဖွဲ့အစည်းချိတ်ဆက်ပုံ (Venn Diagram)

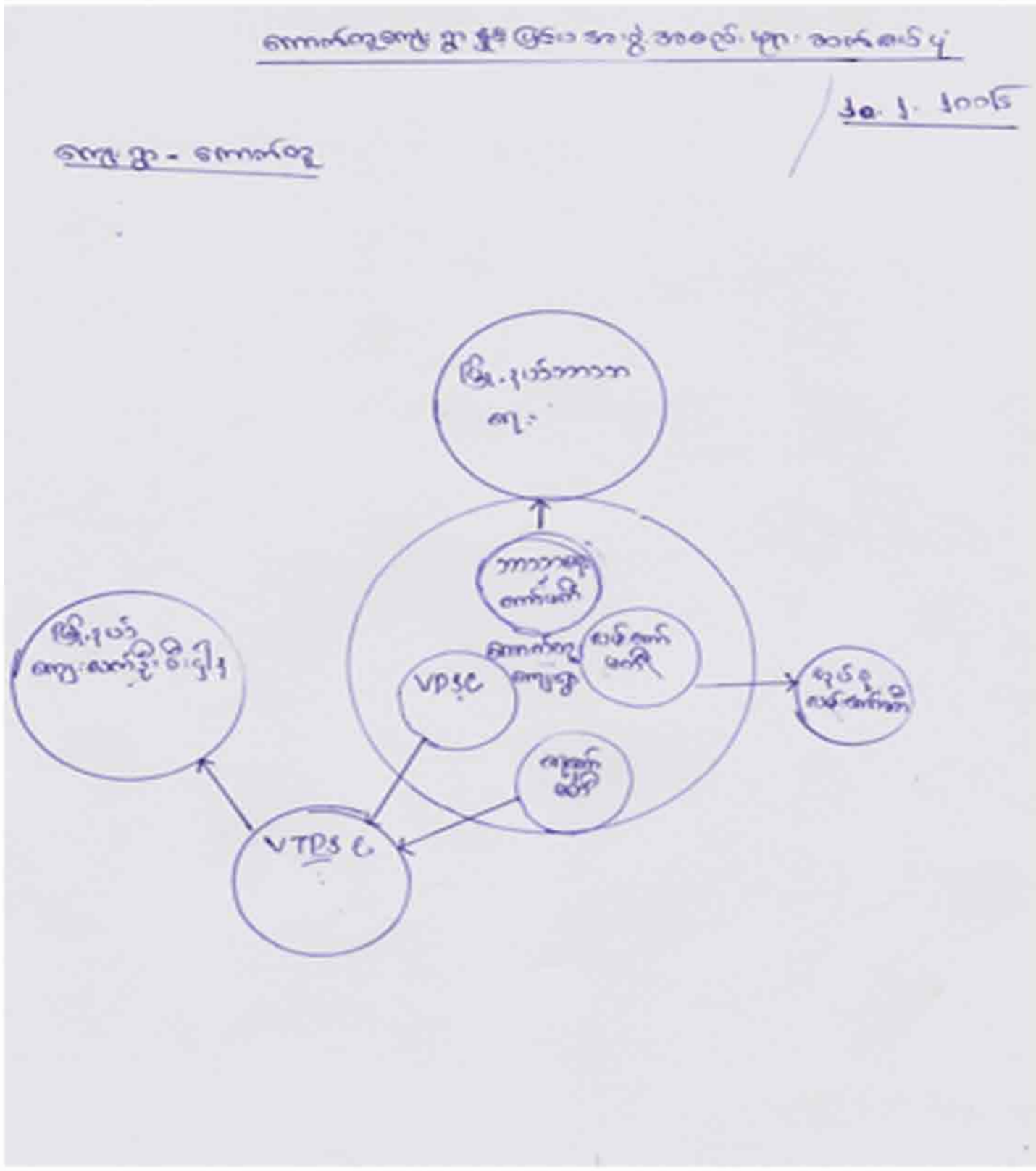

သုံးသပ်ချက်။ ။ကျေးရွာအတွင်းကျေးရွာဖွံ့ဖြိုးရေးအတွက်လူထုဗဟိုပြုစီမံကိန်းလုပ်ငန်းများအပြင်အခြားလိုအပ်ချက်များဖြစ်သော အဖွဲ့အစည်းများဖွဲ့စည်းကာကျေးရွာအတွက်ချိတ်ဆက်ဆောင်ရွက်နိုင်ကြောင်းတွေ့ရသည်။



၆။ကျေးရွာဖွံ့ဖြိုးရေးအစီအစဉ်အတွက်အသုံးပြုခဲ့သော PRA Tools များနှင့်တစ်ခုချင်းစီအတွက်သုံးသပ်ချက်များ

(၈) ပင့်ကူအိမ်ကွန်ယက်(Cob Web)

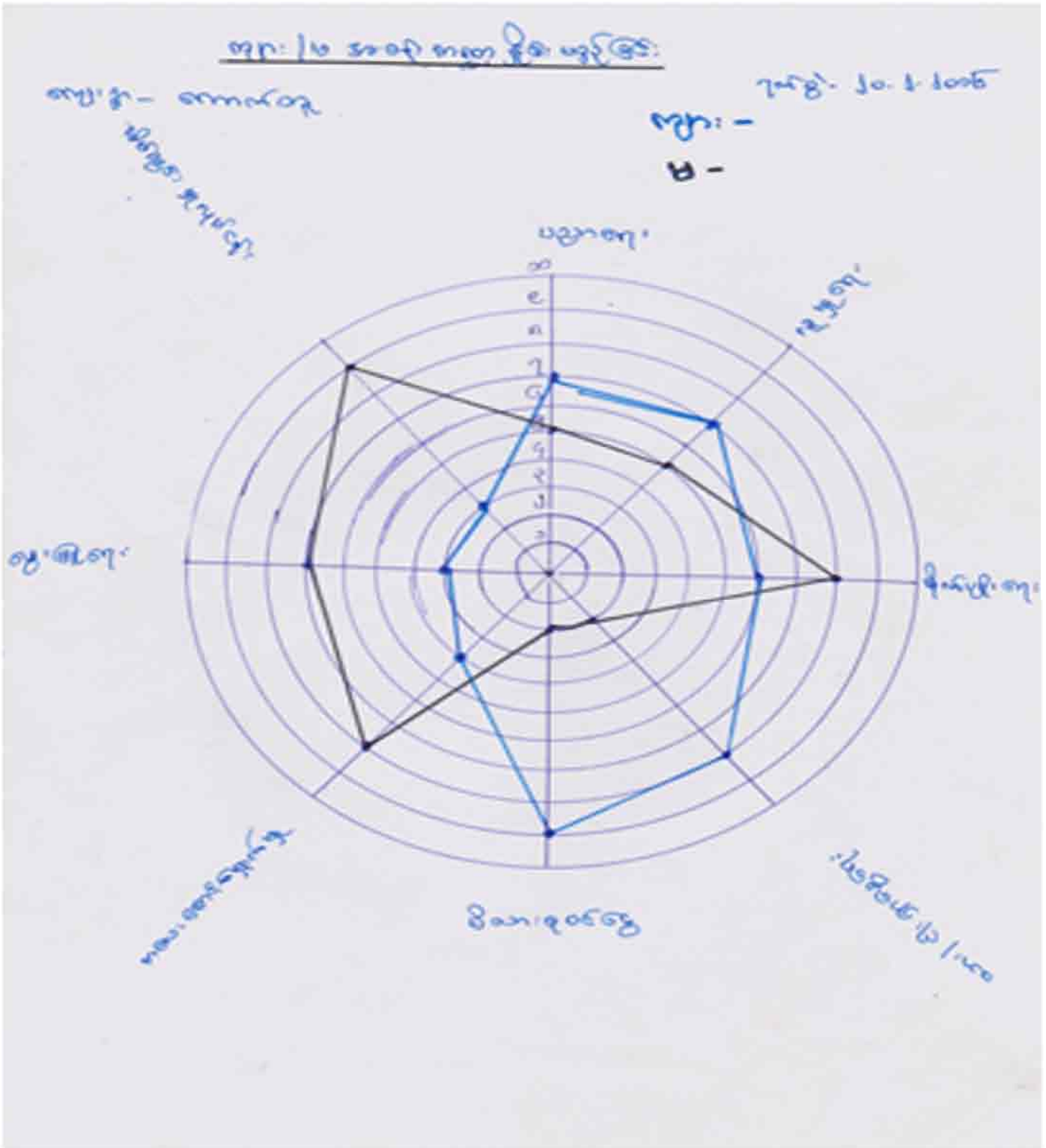

သုံးသပ်ချက်။ ။အမျိုးသမီးများသည်အမျိုးသားများထက်အိမ်တွင်းမှုလုပ်ငန်း၊ကလေးစောင့်ရှောက်မှုနှင့်စိုက်ပျိုးရေးနှင့်မွေးမြူရေးတို့တွင်အမျိုးသားများထက်ပိုမိုသာလွန်ကြောင်းတွေ့ရသည်။အမျိုးသားများသည်အမျိုးသမီးများထက်ဝင်ငွေရရှိမှု၊ သားငါးရှာဖွေရေးနှင့်ပညာရေး တို့တွင်အမျိုးသမီးများထက် ပိုမိုသာလွန်ကြောင်းတွေ့ရသည်။



၆။ကျေးရွာဖွံ့ဖြိုးရေးအစီအစဉ်အတွက်အသုံးပြုခဲ့သော PRA Tools များနှင့်တစ်ခုချင်းစီအတွက်သုံးသပ်ချက်များ

(ဈ)လူမှုစီးပွားအဆင့်သတ်မှတ်စံနှုန်း(Wealth Ranking Criteria)

ဥစ္စာခန့်မှန်းခြင်းနှင့်ပိုင်ဆိုင်မှု သတ်မှတ်ခြင်း

ရက်စွဲ- ၁၉.၂.၂၀၁၆
ကျေးရွာ-ကောက်တူ

စဉ်	ပိုင်ဆိုင်မှုလက္ခဏာ	ဈ.မိ.သာ (A)	ဖာနေတော် (B)	ဆင်းရဲ (C)	စာလွန်ဆင်းရဲ (D)
၁	ငွေကြေး	၅ဆိန်	၂ဆိန်	-	-
၂	အိမ်အမျိုးအစား	ခါးအိမ်	ခါးအိမ်	ခါးအိမ်	ခါးအိမ်
၃	ကြက်	၁၅ကောင်	၁၀ကောင်	၅ကောင်	-
၄	ဝက်	၃ကောင်	၂ကောင်	၁ကောင်	-

သုံးသပ်ချက်။ ။ကျေးရွာအတွင်းလူမှုစီးပွားသတ်မှတ်စံနှုန်းဆွေးနွေးဖော်ထုတ်ရာတွင် အိမ်အမျိုးအစား၊ငွေကြေး၊ကြက်နှင့်ဝက်စသည့်ပိုင်ဆိုင်မှုများဖြင့်စံနှုန်းသတ်မှတ်ထားကြောင်းတွေ့ရသည်။ပိုင်ဆိုင်မှုများဖြင့်A,B,C,D ဟုလူမှုစီးပွားအဆင့်သတ်မှတ်ထားပြီးကျေးရွာလူထုမှ အုပ်စုဖွဲ့ဆွေးနွေးကာနောက်ဆုံးအတည်ပြုချက်အရ A အဆင့်(၁)အိမ် B အဆင့်(၂)အိမ် ရှိကြောင်းသိရသည်။



၆။ကျေးရွာဖွံ့ဖြိုးရေးအစီအစဉ်အတွက် အသုံးပြုခဲ့သော PRA Tools များနှင့် တစ်ခုချင်းစီအတွက်သုံးသပ်ချက်များ

(ည) ပြဿနာသစ်ပင် (Problem Tree Analysis)

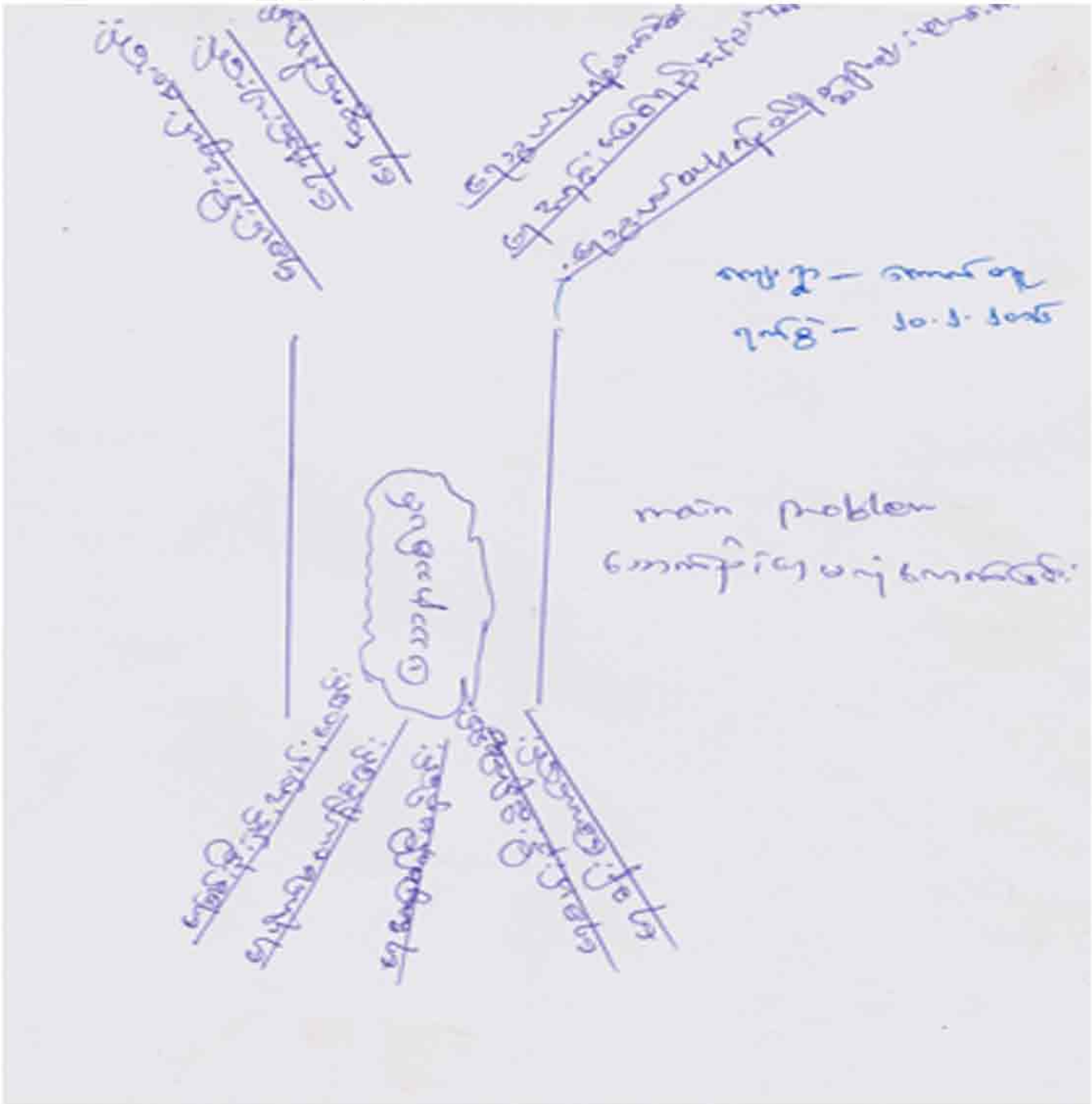

သုံးသပ်ချက်။ ။ကျေးရွာရှိပြဿနာများအား ဖော်ထုတ်ဆွေးနွေးကြရာတွင်အဓိကအရေးကြီးဆုံးလိုအပ်ချက်မှာသောက်သုံးရေမလုံလောက်ခြင်းဖြစ်ကာယင်းကိုဖြစ်ပွားစေသော အကြောင်းတရားများနှင့်အကျိုးသက်ရောက်မှုများကိုဖော်ထုတ်ဆွေးနွေးခဲ့ကြသည်။ ထိုသို့ဖော်ထုတ်ဆွေးနွေးရာတွင် အဓိကအကြောင်းအရာများသည်ရေစမ်းဦးနှင့်အလှမ်းဝေးခြင်း၊ရေပိုက်မဝယ်နိုင်ခြင်း၊ရေစမ်းဦးမရှိခြင်း၊ရေစမ်းဦးထိခိုက်မှုရှိခြင်းနှင့်ရေခန်းခြောက်ခြင်းစသည့်အကြောင်းအရာများဖြစ်ကြသည်။ဖြစ်ပေါ်လာသည့်အကျိုးဆက်များမှာရေရရှိမှုနည်းပါးခြင်း၊ပညာရေးဦးစားပေးမှုနည်းပါးခြင်း၊ရေထွက်သည့်နေရာနိမ့်ခြင်း၊ရေသွယ်ရန်ခက်ခဲခြင်း၊ရေအရင်းအမြစ်ရရှိမှုနည်းခြင်းနှင့်ရေသွယ်ယူရာတွင်တိရစ္ဆာန်များမှဖျက်ဆီးခြင်းစသည့်အကျိုးဆက်များဖြစ်ပေါ်နေကြောင်းသိရသည်။



၇။ ကော်မတီဝင်များရွေးချယ်ခြင်းနှင့် ကျေးရွာဖွံ့ဖြိုးရေးအစီအစဉ်ဆောင်ရွက်မှု မှတ်တမ်းခါတ်ပုံများ



၈။ ဆတ်ချောက်/ကောက်တူကျေးရွာကော်မတီဝင်များစာရင်း

စဉ်	အမည်	ကျား/မ	အသက်	လူမျိုးစု	တာဝန်	ပညာအရည်အချင်း
၁	ဦးဘူနိုင်	က	၃၂	ဒီးရဲရင်ဒူး	ဥက္ကဋ္ဌ	၉ တန်း
၂	ဒေါ်လေလိန်း	မ	၃၅	ဒီးရဲရင်ဒူး	ဥက္ကဋ္ဌ	၁၀ တန်း
၃	ဦးကွီးထန်း	က	၃၅	ဒီးရဲရင်ဒူး	စောင့်ကြည့်ရေး	၄ တန်း
၄	ဦးထန်းဘူ	က	၅၀	ဒီးရဲရင်ဒူး	စောင့်ကြည့်ရေး	၄ တန်း
၅	ဒေါ်နေမနား	မ	၂၁	ဒီးရဲရင်ဒူး	စောင့်ကြည့်ရေး	၄ တန်း
၆	ဦးလိန်းဘူ	က	၄၆	ဒီးရဲရင်ဒူး	ဝယ်ယူရေး	၈ တန်း
၇	ဦးဘူထန်း	က	၃၀	ဒီးရဲရင်ဒူး	ဝယ်ယူရေး	၂ တန်း
၈	ဒေါ်ရှင်းပိုင်း	မ	၂၀	ဒီးရဲရင်ဒူး	ဝယ်ယူရေး	၄ တန်း
၉	ဒေါ်လှိုင်းလှေ	မ	၃၆	ဒီးရဲရင်ဒူး	လည်ပတ်ထိန်းသိမ်းရေး	
၁၀	ဦးနိုင်မနား	က	၄၈	ဒီးရဲရင်ဒူး	လည်ပတ်ထိန်းသိမ်းရေး	၄ တန်း
၁၁	ဒေါ်ရှင်းထန်း	မ	၃၃	ဒီးရဲရင်ဒူး	လည်ပတ်ထိန်းသိမ်းရေး	

စေတနာ့ဝန်ထမ်းရွေးချယ်ခြင်း

စဉ်	အမည်	ကျား/မ	အသက်	လူမျိုးစု	တာဝန်	ပညာအရည်အချင်း
၁	ဦးထန်းမနား	က	၃၁	ဒီးရဲရင်ဒူး	အကြံပြုစာတာဝန်ခံ	၂ တန်း
၂	ဒေါ်လှိုင်းထုံ(၂)	မ	၂၃	ဒီးရဲရင်ဒူး	အကြံပြုစာတာဝန်ခံ	၄ တန်း
၃	ဦးမနားဘူ	က	၅၃	ဒီးရဲရင်ဒူး	စေတနာ့ဝန်ထမ်း	
၄	ဒေါ်နုနုမာန်	မ	၂၃	ဒီးရဲရင်ဒူး	စေတနာ့ဝန်ထမ်း	
၅	ဦးထန်းကွီး	က	၃၄	ဒီးရဲရင်ဒူး	ဘဏ္ဍာရေးစာရေး	၄ တန်း



၈။ ကျေးရွာအချက်အလက် (ပုံစံ- ၁)



လူထုဗဟိုပြုစီမံကိန်း၊စီမံကိန်းလက်စွဲ
အပိုင်း-၃ ၂၉.၉.၂၀၁၅

ပုံစံစ-၁ ကျေးရွာအခြေခံအချက်အလက်များ (Form PC 1)

လမ်းညွှန်ချက်/ ကျေးရွာတစ်ရွာသို့ ပထမဆုံး မိတ်ဆက်ခရီးသွားရောက်သောအခါ လူထုစည်းရုံးရေးမှူးသည် ကျေးရွာခေါင်းဆောင်များအားကျေးရွာအချက်အလက်များကိုဖော်ပြရန်အတွက်စီမံကိန်းမိတ်ဆက်အစည်းဝေးမတိုင်မီတောင်းခံရမည်။ စီမံကိန်းမိတ်ဆက်အစည်းဝေးတွင် လူထုစည်းရုံးရေးမှူးသည် ဤအချက်အလက်များအားစစ်ဆေးပြီးမှန်ကန်အောင်ပြုလုပ်ရမည်။ ပြီးနောက်တွင် လူထုစည်းရုံးရေးမှူးမှ သတင်းအချက်အလက်ထဲသို့ Tablets မှတစ်ဆင့်ဖြည့်သွင်းရမည်။

ကျေးရွာအုပ်ချုပ်ရေးမှူးအမည် - ဦးကြီးထွန်း ကျေးရွာအုပ်ချုပ်ရေးမှူး၏ဖုန်းနံပါတ် ၀၉-၉၅၅၅၅၅၅၅၅၅ လူထုစည်းရုံးရေးမှူး၏အမည် - ဦးစောစော
ဦးစောစော ဝန်ထမ်းအမှတ် ၉၅၅၅၅၅၅၅၅၅

ပြည်နယ်၊တိုင်းဒေသကြီး - ချင်း မြို့နယ် - ကျွန်းပက်မက် ကျေးရွာအုပ်စု - ဆစ်မြစ် ကျေးရွာ - ကောက်ဝှဲ

က. လူဦးရေ

လူမျိုးစု	အိမ်ထောင်စုအရေအတွက်	ကိုးကွယ်သည့်ဘာသာ	အိမ်ထောင်စုအရေအတွက်
လူမျိုးစု (၁) <u>ချင်း</u>	<u>၄</u>	ဘာသာ(၁) <u>ဗုဒ္ဓ</u>	<u>၄</u>
လူမျိုးစု (၂) -----		ဘာသာ(၂) -----	
လူမျိုးစုရော -----		ဘာသာရော -----	
	<u>၄</u>		<u>၄</u>

လူဦးရေ	အမျိုးသား(အရေအတွက်)	အမျိုးသမီး(အရေအတွက်)
အိမ်ထောင်စုဦးစီး	<u>၆</u>	<u>၈</u>
	<u>၃</u>	<u>၁</u>

() လက်လှမ်းမီအသုံးပြုနိုင်သည့်အဆောက်အအုံများ

စာသင်ကျောင်း	အမှတ်ခြစ်ပါ	ကျန်းမာရေး	အမှတ်ခြစ်ပါ	ဘာသာရေးအဆောက်အအုံ	အမှတ်ခြစ်ပါ
အထက်တန်းကျောင်း	<input type="checkbox"/>	ဆေးရုံ	<input type="checkbox"/>	စေတီ	<input type="checkbox"/>
အလယ်တန်းကျောင်း	<input type="checkbox"/>	ကျန်းမာရေးဌာန	<input type="checkbox"/>	ဘုန်းကြီးကျောင်း	<input type="checkbox"/>
မူလတန်းကျောင်း	<input type="checkbox"/>	ကျန်းမာရေးဌာနခွဲ	<input type="checkbox"/>	ဟိန္ဒူဘုရားကျောင်း	<input type="checkbox"/>
ပျက်ကျကျောင်း	<input type="checkbox"/>	ဆေးပေးခန်း	<input type="checkbox"/>	ခရစ်ယာန်ကျောင်း	<input type="checkbox"/>
အခြား	<input type="checkbox"/>	အခြား	<input type="checkbox"/>	ဗလီ	<input type="checkbox"/>
				အခြား	<input type="checkbox"/>
မှတ်ချက်		မှတ်ချက်		မှတ်ချက်	

(ဂ) ကျွမ်းကျင်သူများမှတ်တမ်း ၊ ကျေးရွာတွင်နေထိုင်သော သို့မဟုတ် တခြားရွာမှလာရောက်သောကျွမ်းကျင်သူများ

(၁) စာသင်ကျောင်း			(၂) ကျန်းမာရေး			(၃) လက်မှုပညာရှင်		
	ရွာတွင်နေထိုင်သူ	အခြားရွာမှလာသူ		ရွာတွင်နေထိုင်သူ	အခြားရွာမှလာသူ		ရွာတွင်နေထိုင်သူ	အခြားရွာမှလာသူ
မူလတန်းပြဆရာ၊ ဆရာမ	<input type="checkbox"/>	<input type="checkbox"/>	ဆရာဝန်	<input type="checkbox"/>	<input type="checkbox"/>	လက်သမား	<input type="checkbox"/>	<input type="checkbox"/>
အထက်တန်းပြဆရာ၊ ဆရာမ	<input type="checkbox"/>	<input type="checkbox"/>	လက်ထောက်ကျန်းမာရေးမှူး	<input type="checkbox"/>	<input type="checkbox"/>	ပန်းရံ	<input type="checkbox"/>	<input type="checkbox"/>



၈။ ကျေးရွာအချက်အလက် (ပုံစံ- ၁)

လူထုဝဟိုပြုစီမံကိန်းစီမံကိန်းလက်ခွဲ
အပိုင်း-၃ ၂၉.၉.၂၀၁၅

လက်တန်းပြဆရာ ဆရာမ	<input type="checkbox"/>	<input type="checkbox"/>	အမျိုးသမီးကျန်း မာရေးဆရာမ	<input type="checkbox"/>	<input type="checkbox"/>	လျှပ်စစ်ဆိုင်ရာ	<input type="checkbox"/>	<input type="checkbox"/>
မှိုက်ခွဲဆရာဆရာမ	<input type="checkbox"/>	<input type="checkbox"/>	အရံသားဖွား	<input type="checkbox"/>	<input checked="" type="checkbox"/>	ရေပိုက်သွယ်သူ	<input type="checkbox"/>	<input type="checkbox"/>
အခြား	<input type="checkbox"/>	<input type="checkbox"/>	ပြည်သူ့ကျန်းမာရေးလုပ်သား (၁)/(၂)	<input type="checkbox"/>	<input checked="" type="checkbox"/>	စက်ပြင်ဆရာ	<input type="checkbox"/>	<input type="checkbox"/>
မှတ်ချက်			မှတ်ချက်			မှတ်ချက်		

(ဃ) ကျေးရွာသို့ ရောက်ရှိနိုင်သည့်လမ်းအခြေအနေ /ကျေးရွာတစ်ရွာသည် ၎င်း၏ကျေးရွာအုပ်စုနှင့် ဆက်သွယ်ထားသော
လမ်းအခြေအနေ(အောက်ပါတို့ကိုပိုင်းပါ)

ကျောက်ကြမ်းလမ်း: _____ ရာလမ်း: _____ ကွန်ကရစ်လမ်း: _____ မော်တော်ဆိုင်ကယ်လမ်း: _____
 ကျောက်ခင်းလမ်း: _____ မြေသားလမ်း: _____ လူသွားလမ်း: _____ အခြား: _____

(င) ကျေးရွာဖွံ့ဖြိုးမှုစီမံချက်

(၁) လူထုဝဟိုပြုစီမံကိန်းမတင်မီ ဤကျေးရွာတွင်ကျေးရွာဖွံ့ဖြိုးမှု စီမံချက်ရှိခဲ့ပါသလား? ရှိပါသည်/မရှိပါ/မသိပါ
 (၂) ရှိခဲ့ပါလျှင် ဤစီမံချက်ကို မည်သည့် မှုနှစ်တွင်ပြင်ဆင်ခဲ့ပါသနည်း? နှစ်-----/မသိပါ
 (၃) ဤစီမံချက်ကို မြို့နယ်မှအတည်ပြုခဲ့ပါသလား? ပြုခဲ့ပါသည်/မပြုခဲ့ပါ /မသိပါ

(စ) ခရီးအကွာအဝေး

(၁) ဤကျေးရွာ၏ဝဟိုမှ၎င်းကျေးရွာအုပ်စု၏ဝဟိုအထိခရီးမိုင်မည်မျှကွာဝေးသနည်း? မိုင်-၃/မသိပါ
 (၂) ဤကျေးရွာမှ ၎င်းကျေးရွာအုပ်စုဝဟိုအထိသွားလာရာတွင်ကြာမြင့်သည့်အချိန်
 ခြောက်သွေ့ရာသီတွင်ကြာချိန်- ၁.၃၀ နာရီ ထော်လာချို/မော်တော်ဆိုင်ကယ်/ခြေလျှင်/လား/မော်တော်ဘုတ်/
 အခြား: _____ စသည်တို့ဖြင့်သွားလျှင်ကြာမြင့်သည့်အချိန်
 မိုးရာသီတွင်ကြာချိန်- ၁.၃၀ နာရီ ထော်လာချို/မော်တော်ဆိုင်ကယ်/ခြေလျှင်/လား/မော်တော်ဘုတ်/
 အခြား: _____ စသည်တို့ဖြင့်သွားလျှင်ကြာမြင့်သည့်အချိန်

(ဆ) ပတ်ဝန်းကျင်ဆိုင်ရာသဘာဝဘေးအန္တရာယ် -

ဤကျေးရွာတွင်ရေကြီးခြင်းကဲ့သို့ သဘာဝဘေးအန္တရာယ်ကျရောက်ဖူးခြင်းရှိပါသလား။
 မရှိပါ ရှိပါသည် ရှိလျှင်ဖော်ပြပါ- မြေပြင်ခြင်း၊ ရေကြီးခြင်း၊ မိုးကြိုးတိုင်း၊ မိုးကြိုးတိုင်း၊ မိုးကြိုးတိုင်း၊ မိုးကြိုးတိုင်း
 ၁၀.၂.၂၀၁၅

(ဇ) ကျေးရွာတွင် ဖွဲ့စည်းထားသော အဖွဲ့အစည်းများ

လူထုဝဟိုပြုစီမံကိန်းမတင်မီ ဤကျေးရွာတွင် ကျေးရွာဖွံ့ဖြိုးရေးအတွက် အစိုးရ(သို့)ရွာသားများကိုယ်တိုင်(သို့) စီမံကိန်းတစ်ခုခုမှ
ဖွဲ့စည်းထားသည့် အဖွဲ့အစည်းများရှိပါသလား။

ကျေးရွာခေါင်းဆောင်

အမည် ဦးကျွန်းစိန်

လက်မှတ် [Signature] နေ့စွဲ ၂၀.၂.၂၀၁၅

လူထုစည်းရုံးရေးမှူး

အမည် ဦးမာရီ

လက်မှတ် [Signature] နေ့စွဲ



ဥပဒေရေးရာစီမံကိန်းအချိန်ဇယား (ပုံစံ- ၈၂)

လူထုပုဂ္ဂိုလ်စီစီမံကိန်းစီမံကိန်းလက်ဖွဲ့
အစဉ်-၃ ၂၀၂၀-၂၀၂၁

၆. ဘဏ္ဍာရေးကုန်ကျမှု လျာထားအစီအစဉ် ရေးဆွဲခြင်း									
၆.၅ ပြင်/ထိန်းအစီအစဉ် ရေးဆွဲခြင်း									
၇. စီမံကိန်းလုပ်ငန်းခွဲ တိုးတက်မှု စောင့်ကြည့်လေ့လာခြင်းအစဉ်အစဉ်အစဉ်	မလို	မလို	မလို	မလို	မလို	မလို	မလို	မလို	မလို
၇.၁။ အစည်းအဝေး ပထမအကြိမ်									
၇.၂။ အစည်းအဝေး ဒုတိယအကြိမ်									
၇.၃။ အစည်းအဝေး တတိယအကြိမ်									
၈. စီမံကိန်းလုပ်ငန်းခွဲ အပြီးသတ်စစ်ဆေးခြင်းအစည်းအဝေး									
၉. လူထုစစ်ဆေးပွဲအစည်းအဝေး									



၁၀။ကျေးရွာဖွံ့ဖြိုးရေးဦးစားပေးအစီအစဉ် (ပုံစံ- ၈၃)

လူထုဗဟိုပြုစီမံကိန်း၊စီမံကိန်းလက်စွဲ
အပိုင်း-၃ ၂၉.၉.၂၀၁၅

ပုံစံ ၈-၃ ကျေးရွာဖွံ့ဖြိုးရေး ဦးစားပေးအစီအစဉ် (Form PC 3)

လမ်းညွှန် ချက်/အဆင့်(၃)ကျေးရွာမျှော်မှန်းချက်အစည်းအဝေးပြီးဆုံးသောအခါ ကျေးရွာစီမံကိန်း အထောက်အကူပြုကော်မတီသည် လူထုစည်းရုံးရေးမှူးအကူအညီဖြင့် ဤပုံစံကိုပြည့်စုံအောင် ဖြည့်သွင်းရမည်။ အားလုံးသောအခက်အခဲအတားအဆီးများ၊ ဖွံ့ဖြိုးမှုဦးစားပေးအစီအစဉ်များ၊လူထုဗဟိုပြုစီမံကိန်း၏ ရန်ပုံငွေအရင်းအမြစ်နှင့် မသက်ဆိုင်သည့် လုပ်ငန်းများအားလုံးကိုဖော်ပြရမည်။

လူထုစည်းရုံးရေးမှူး/ဝန်ထမ်း အမည် - ဒေါ်အိန်၊ ဝက်လိန်၊ ဒေါ်မဂ္ဂ၊ မြင့်၊ ဒေါ်မြဝင်း၊ မိမိမောင်

နေ့စွဲ - ၁၉.၂.၂၀၁၆ စက်ဝန်းအား အမှတ်ခြစ်ပါ (✓) □ စက်ဝန်း(၁) □ စက်ဝန်း(၂) □ စက်ဝန်း(၃) □ စက်ဝန်း(၄)

ပြည်နယ်/တိုင်း - ချပ် မြို့နယ်/ကန်ကောက် ကျေးရွာအုပ်စု ဆင်းချက် ကျေးရွာ ကောက်စူ

က. အခက်အခဲအတားအဆီးများအားဆွေးနွေးခြင်း - ယခုလက်ရှိအခြေအနေတွင်ဤကျေးရွာဖွံ့ဖြိုးတိုးတက်ရေးအတွက် အဓိကအခက်အခဲအတားအဆီးများသည် မည်သည့်များဖြစ်ပါသနည်း(အမျိုးသား/သမီး အနည်းဆုံးအခက်အခဲ ၅ ခုစီဖော်ပြပါ)

အမျိုးသား အဖွဲ့မှတင်ပြသောအခက်အခဲအတားအဆီးများ		အမျိုးသမီး အဖွဲ့မှတင်ပြသောအခက်အခဲအတားအဆီးများ	
၁	မူကြိုမကျင့်၊ မဝင်ကျင့်	၁	မိုက်မျိုးငှေ့
၂	ရွေးမြေငှေ့၊ (ခဲတင်)	၂	ရွေးမြေငှေ့
၃	ကမ်း၊ ဆက်သွယ်ရေးအခက်အခဲ	၃	ငှေ့
၄	ငှေ့	၄	ကမ်း
၅	မိုက်မျိုးငှေ့၊ (ဝေ)	၅	မူကြို

ခ. မျှော်မှန်းခြင်း- ဤကျေးရွာဖွံ့ဖြိုးတိုးတက်ရေးအတွက်နှောင်လှာမည် (၅)နှစ်အားရည်ရွယ်၍ဆောင်ရွက်ရန်အတွက် မည်သည့်အရာများသည်အဓိကမျှော်မှန်းချက်ဖြစ်သနည်း။

အမျိုးသားအဖွဲ့မှတင်ပြသောမျှော်မှန်းချက်များ		အမျိုးသမီးအဖွဲ့မှတင်ပြသောမျှော်မှန်းချက်များ	
၁	ကလေး၊ ချား၊ ဝာဆင်၊ ခြင်္ဂန	၁	စား၊ ဝတ်နေရေး၊ မူလုံ့မှုပြုငစေရန်
၂	စား၊ ဝတ်နေရေး၊ မူလုံ့မှုပြုငစေရန်	၂	စား၊ ဝတ်နေရေး၊ မူလုံ့မှုပြုငစေရန်
၃	ကမ်း၊ မင်း၊ ဆက်သွယ်ရေး၊ မိုက်မျိုးငှေ့	၃	ကျေးရွာ၊ ပါး၊ ဖွဲ့စည်းပေးပေးပေးပေးပေးပေး
၄	ကျေးရွာ၊ ပါး၊ ဖွဲ့စည်းပေးပေးပေးပေးပေးပေး	၄	ကမ်း၊ မင်း၊ ဆက်သွယ်ရေး၊ မိုက်မျိုးငှေ့
၅	စား၊ ဝတ်နေရေး၊ မူလုံ့မှုပြုငစေရန်	၅	ကလေး၊ ချား၊ ဝာဆင်၊ ခြင်္ဂန

ဂ. ဤကျေးရွာ၏ လာမည့်(၃)နှစ်အတွက် ဦးစားပေး ဖွံ့ဖြိုးတိုးတက်မှု လုပ်ငန်း အစီအစဉ်များအားဖော်ပြပါ။ (လူထုဗဟိုပြုစီမံကိန်း ရန်ပုံငွေအတွက် အဆိုပြုသော အစီအစဉ်များကိုဦးစားပေး အဆင့်အလိုက်ဖော်ပြပြီး ကျန် လူထုဗဟိုပြု စီမံကိန်း ရန်ပုံငွေအရင်းအမြစ်နှင့် မပတ်သက်သည့်အစီအစဉ်များလည်းဖော်ပြရန်ဖြစ်သည်)

ကျေးရွာအတွက်ဦးစားပေးဖွံ့ဖြိုးတိုးတက်မှု လုပ်ငန်းစဉ်များ	အဆိုပြုသူ (အမျိုးသားများ/ အမျိုးသမီးများ/ အမျိုးသား+အမျိုးသမီး)	လူထုဗဟိုပြုစီမံကိန်းအတွက်အဆိုပြုသည်(ဦးစားပေးအဆင့် အလိုက်ဖော်ပြပါ)	ခန့်မှန်း ကုန်ကျစရိတ်	အကျိုးခံစားခွင့်ရှိသူခန့်မှန်းခြေအရေအတွက်
၁	ကျေးရွာအတွက်ဦးစားပေးဖွံ့ဖြိုးတိုးတက်မှု လုပ်ငန်းစဉ်များ	ကျေးရွာအတွက်ဦးစားပေးဖွံ့ဖြိုးတိုးတက်မှု လုပ်ငန်းစဉ်များ	ကျေးရွာအတွက်ဦးစားပေးဖွံ့ဖြိုးတိုးတက်မှု လုပ်ငန်းစဉ်များ	ကျေးရွာအတွက်ဦးစားပေးဖွံ့ဖြိုးတိုးတက်မှု လုပ်ငန်းစဉ်များ



၁၀။ ကျေးရွာဖွံ့ဖြိုးရေး ဦးစားပေးအစီအစဉ် (ပုံစံ- ၈ ခု)

လူထုဗဟိုပြုစီမံကိန်း၊ စီမံကိန်းလက်ခွဲ
အပိုင်း-၃ ၂၉.၉.၂၀၁၅

၂	ကမ်း၊ ၃၃၊ ခိုင်	ကျား + ၁၀	၁၀၀၀၀၂၅	၆၀၀၀၀	၁၄၅
၃	ရွှေ၊ ဖြူ၊ (ဆိတ်)	ကျား + ၁၀	၁၀၀၀၀၂၅	-	၇
၄	ခိုင်၊ ခိုင်၊ (၀၂)	ကျား + ၁၀	၁၀၀၀၀၂၅	-	၇
၅	မင်း၊ (၃၀' x ၂၀')	ကျား + ၁၀	၁၀၀၀၀၂၅	(၅၂၀၀၀)	၈
၆					

ဥက္ကဋ္ဌ ၊ ကျေးရွာစီမံကိန်းအထောက်အကူပြုကော်မတီမှအတည်ပြုသည်။

အမည် - ဦးစိုးစိန် - လက်မှတ် - ကျေးရွာ - ဝန်ထူး





၁၁။ ကျေးရွာအုပ်စု စီမံကိန်းလုပ်ငန်းခွဲရွေးချယ်ခြင်း (ပုံစံ- ၀၄)

လူထုထုတ်ပြန်ရေးကော်မရှင်းစီမံကိန်းလက်ဖွဲ့

အပိုင်း-၃ ၂၉.၉.၂၀၁၅

အထူးအရေးကြီးသော	၂၆	၂၇	၂၈	၂၉	၃၀	၃၁	၃၂	၃၃	၃၄	၃၅	၃၆	၃၇	၃၈	၃၉	၄၀
အထူးအရေးကြီးသော															
အထူးအရေးကြီးသော															
အထူးအရေးကြီးသော															

ရပ်ကွက်အမှတ် _____ ဌာန _____

ရပ်ကွက်အမှတ် _____ ရပ်ကွက် _____



၁၂။ အစည်းအဝေးတက်ရောက်သူများစာရင်း(ပုံစံ- ၀၁၂)

လူထုဗဟိုပြုစီမံကိန်းစီမံကိန်းလက်စွဲ
အပိုင်း-၃ ၉.၉.၂၀၁၅

ပုံစံ - ၀-၁၂ - အစည်းအဝေးတက်ရောက်သူများ (FORM PC 12)

လမ်းညွှန်စီမံကိန်း အစည်းအဝေးအားလုံးတွင် အသုံးပြုရန် လူထုစည်းရုံးရေးမှူးက ကျေရာသို့ တွင်းဆင်းစဉ် စစ်ဆေး၍ ပုံစံ ၂ စီမံကိန်းစတင်ဝန်းအချိန်ယာယီ အစည်းအဝေးတက်ရောက်သူများစာရင်းကို ဖြည့်သွင်းရန်

စည်းရုံးရေးမှူးအမည် ဦးကျော်လက်ခွဲ၊ ဦးစွာ ဦးစော၊ ဦးစွာ ဒေါ်ခင်မာ

ရက်စွဲ ၁၈.၂.၂၀၁၅ စီမံကိန်းစတင်ဝန်းအမှတ်ဖြစ်ပါ (✓) စတင်ဝန်း(၁) စတင်ဝန်း(၂) စတင်ဝန်း(၃) စတင်ဝန်း(၄) စတင်ဝန်း(၅)

ပြည်နယ်/တိုင်းအစားကြီး ချင်း မြို့နယ် ကျောက်တိုင် ကျေးရွာအုပ်စု ကျောက်တိုင် Boyaw

စဉ်	အမည်	ကျား (✓)	မ (✓)	အိမ်ထောင်စုကိန်းစာရင်း (✓)	လူမျိုး	လက်မှတ်
၁။	ဦးစော	✓		✓	ဒါးရှင်စွန်း	
၂။	ဒေါ်ခင်မာ		✓	✓	ဒါးရှင်စွန်း	
၃။	ဒေါ်ခင်မာ		✓	✓	ဒါးရှင်စွန်း	
၄။	ဒေါ်ခင်မာ		✓	✓	ဒါးရှင်စွန်း	
၅။	ဒေါ်ခင်မာ		✓	✓	ဒါးရှင်စွန်း	
၆။	ဒေါ်ခင်မာ		✓	✓	ဒါးရှင်စွန်း	
၇။	ဒေါ်ခင်မာ		✓	✓	ဒါးရှင်စွန်း	
၈။	ဒေါ်ခင်မာ		✓	✓	ဒါးရှင်စွန်း	
၉။	ဒေါ်ခင်မာ		✓	✓	ဒါးရှင်စွန်း	
စုစုပေါင်း						

(၁) အိမ်ထောင်စုစီမံကိန်းဖြစ်ပါက အမျိုးသား/အမျိုးသမီး အိမ်ထောင်စု တစ်စုကို ကိုယ်စားပြုသူမည်သူမဆို အမှတ်ဖြစ်ပါ။



၁၂။ အစည်းအဝေးတက်ရောက်သူများစာရင်း(ပုံစံ- ၈ ၁၂)

လူထုဗဟိုပြုစီမံကိန်းစီမံကိန်းလက်စွဲ
အပိုင်း-၃ ၂၉.၉.၂၀၁၅

ပုံစံ - ၈-၁၂ - အစည်းအဝေးတက်ရောက်သူများ (FORM PC 12)

လမ်းညွှန်၊ စီမံကိန်း အစည်းအဝေးအားလုံးတွင် အသုံးပြုရန် လူထုစည်းရုံးရေးမှူးက ကျေးဇူးပြု တွင်းဆင်းစဉ် စစ်ဆေး၍ ပုံစံ ၂ စီမံကိန်းစက်ဝန်းအချိန်ဇယားပါ အစည်းအဝေးတက်ရောက်သူများစာရင်းကို ဖြည့်သွင်းရန်

စည်းရုံးရေးမှူးအမည် - ဒေါ်တင်စုမာ၊ ဒေါ်ခင်စုမာ၊ ဒေါ်ခင်စုမာ၊ ဒေါ်ခင်စုမာ

ရက်စွဲ - ၁၇.၂.၂၀၁၆

ပြည်နယ်/တိုင်းအဆက်အသွယ် - မြို့နယ် - ကန်မာ၊ လက်

စီမံကိန်းစက်ဝန်းအမှတ်ဖြန့်ဝေခြင်း (✓) စက်ဝန်း(၁) စက်ဝန်း(၂) စက်ဝန်း(၃) စက်ဝန်း(၄) စက်ဝန်း(၅)

ကျေးဇူးအပ်ရာ - ဆတ်ပျောက် ကျေးဇူး - ၄ ကာလ ရှေ့

စဉ်	အမည်	ကျား (✓)	မ (✓)	အိမ်ထောင်စုကိုယ်စားလှယ် (✓/၀)	လူမျိုး	လက်မှတ်
၁	ဒေါ်စုမာ	✓		✓	ဒေါ်စုမာ	ဒေါ်စုမာ
၂	ဒေါ်စုမာ	✓		✓	မ	မ
၃	ဒေါ်စုမာ	✓		✓	မ	မ
၄	ဒေါ်စုမာ	✓		✓	မ	မ
၅	ဒေါ်စုမာ	✓		✓	မ	မ
၆	ဒေါ်စုမာ	✓		✓	မ	မ
၇	ဒေါ်စုမာ	✓		✓	မ	မ
၈	ဒေါ်စုမာ	✓		✓	မ	မ
၉	ဒေါ်စုမာ	✓		✓	မ	မ

စုစုပေါင်း

(၁) အိမ်ထောင်စုစီမံကိန်းစက်ဝန်းမဟုတ်ပါ။ အမျိုးသား/အမျိုးသမီး အိမ်ထောင်စု တစ်စုကို ကိုယ်စားပြုသူ ဖြည့်သွင်းရန် အမှတ်ခြစ်ပါ။



၁၃။ အစည်းအဝေးမှတ်တမ်းများ

ဆွေးနွေးချက် (၁၅) ကျေးဇူး သမိုင်း စာအုပ်ကဏ္ဍ က: ကျေးဇူးပြုဘက်
ကြီး ၄ ပိုဒ်များ နှင့် ဆွေးနွေး ချက်ကဏ္ဍ တစ်ကြိမ်ပါသည်

ဆွေးနွေးချက် (၆) ကျေးဇူး စာအုပ်ကဏ္ဍ (စာအုပ်စိတ်) မူပိုင် ဓာတ်ပုံ
ဆိုင်ရာ များ က: စာအုပ် ကဏ္ဍ: စာအုပ် မူပိုင်ခွင့်

ဆွေးနွေးချက် (၇) ကျေးဇူး မူပိုင်ခွင့် နှင့် သဘာဝကျမ်း
ပြင်ဆင်မှု က: မူပိုင်ခွင့် နှင့် ပါဝင် ခဲ့ပြီး ဆွေးနွေး
ဆွေးနွေး ဝါးပါသည်။

ဆွေးနွေးချက် (၈) စာအုပ်ကဏ္ဍ စာအုပ်ကဏ္ဍ ပုံနှိပ်မှု က: စာအုပ်ကဏ္ဍ
စာအုပ်ကဏ္ဍ ပါဝင် ခဲ့ပြီး စာအုပ်ကဏ္ဍ စာအုပ်ကဏ္ဍ
စာအုပ်ကဏ္ဍ ပုံနှိပ်မှု က: စာအုပ်ကဏ္ဍ စာအုပ်ကဏ္ဍ
ဆွေးနွေး ချက်ကဏ္ဍ စာအုပ်ကဏ္ဍ စာအုပ်ကဏ္ဍ

ဆွေးနွေးချက် (၉) ကျေးဇူး စာအုပ်ကဏ္ဍ စာအုပ်ကဏ္ဍ
များ ချက်ကဏ္ဍ က: စာအုပ်ကဏ္ဍ စာအုပ်ကဏ္ဍ
စာအုပ်ကဏ္ဍ ပုံနှိပ်မှု က: စာအုပ်ကဏ္ဍ စာအုပ်ကဏ္ဍ
ဆွေးနွေး ချက်ကဏ္ဍ စာအုပ်ကဏ္ဍ စာအုပ်ကဏ္ဍ



၁၃။ အစည်းအဝေးမှတ်တမ်းများ

အခင်းအကျဉ်းချုပ်တမ်း

၇က်နှိုက် ၁၀.၆.၂၀၁၆

- ကျေးဇူး - ကျေးဇူး
- အလုပ် - အလုပ်
- အခြား - အခြား
- အခြား - အခြား

အခင်းအကျဉ်းချုပ် " " ကော်မရှင်များ၏
အချက်အလက်များ

အစည်းအဝေး (၁) ပထမအကြိမ် အစည်းအဝေးအား သန့်ရှင်းစေရန်
ကော်မရှင်များက အလုပ်အကိုင် ပြုလုပ်ပေးခဲ့ပြီး
အစည်းအဝေး ပြီးစီးခဲ့ပါသည်။

အစည်းအဝေး (၂) ဒုတိယအကြိမ် အစည်းအဝေးအား ကော်မရှင်များ
ပြုလုပ်ပေးခဲ့ပြီး အစည်းအဝေးအား ပြီးစီးစေရန်
အလုပ်အကိုင် ပြုလုပ်ပေးခဲ့ပြီး အစည်းအဝေး
အစည်းအဝေး ပြီးစီးခဲ့ပါသည်။

အစည်းအဝေး (၃) တတိယအကြိမ် အစည်းအဝေးအား ကော်မရှင်များ
ပြုလုပ်ပေးခဲ့ပြီး အစည်းအဝေးအား ပြီးစီးစေရန်
အလုပ်အကိုင် ပြုလုပ်ပေးခဲ့ပြီး အစည်းအဝေး
အစည်းအဝေး ပြီးစီးခဲ့ပါသည်။

အစည်းအဝေး (၄) စတုတ္ထအကြိမ် အစည်းအဝေးအား ကော်မရှင်များ
ပြုလုပ်ပေးခဲ့ပြီး အစည်းအဝေးအား ပြီးစီးစေရန်
အလုပ်အကိုင် ပြုလုပ်ပေးခဲ့ပြီး အစည်းအဝေး
အစည်းအဝေး ပြီးစီးခဲ့ပါသည်။



၁၄ ကဏ္ဍအလိုက်ဦးစားပေးအစီအစဉ်များ

နောက်ထက်တွဲ (၉) မြားနားသောအပိုင်းများအတွက် ဦးစားပေးပံ့ပိုးရေးလုပ်ငန်းစဉ်များ အနှစ်ချုပ်

မူရင်းသည်အား VPSC တွင်ထားရှိရပါမည်။ အခြားဌာနများနှင့် ညှိနှိုင်းရန်အတွက် မိတ္တူအား TPIC သို့ပို့ပြီး မှည့် MIS data အနေဖြင့်သွင်းရရှိပလိုအပ်ပါ။

	Rank	Activity	Priority of	Month / Year	Focal person or group in the village	External support from
Infrastructure	1	ကျခွယ်ယူခြင်း	<input checked="" type="checkbox"/> women <input checked="" type="checkbox"/> men	၂၀၁၆		၂၀၁၁
	2	လမ်း	<input checked="" type="checkbox"/> women <input type="checkbox"/> men	၂၀၁၆		၂၀၁၁
	3	ကျ	<input checked="" type="checkbox"/> women <input type="checkbox"/> men	၂၀၁၆		၂၀၁၁
	4		<input checked="" type="checkbox"/> women <input type="checkbox"/> men	၂၀၁၆		၂၀၁၁
	5		<input checked="" type="checkbox"/> women <input type="checkbox"/> men	၂၀၁၆		၂၀၁၁
Livelihood / Agriculture	1	စိုက်ပျိုးရေး (၀၃)	<input type="checkbox"/> women <input checked="" type="checkbox"/> men	၂၀၁၆		other
	2	မွေးမြူရေး (ခါးက)	<input type="checkbox"/> women <input type="checkbox"/> men	၂၀၁၆		other
	3		<input type="checkbox"/> women <input type="checkbox"/> men			
	4		<input type="checkbox"/> women <input type="checkbox"/> men			
	5		<input type="checkbox"/> women <input type="checkbox"/> men			
Health and Nutrition	1		<input type="checkbox"/> women <input type="checkbox"/> men			
	2		<input type="checkbox"/> women <input type="checkbox"/> men			
	3		<input type="checkbox"/> women <input type="checkbox"/> men			
	4		<input type="checkbox"/> women <input type="checkbox"/> men			
	5		<input type="checkbox"/> women <input type="checkbox"/> men			
Education	1		<input type="checkbox"/> women <input type="checkbox"/> men			
	2		<input type="checkbox"/> women <input type="checkbox"/> men			
	3		<input type="checkbox"/> women <input type="checkbox"/> men			
	4		<input type="checkbox"/> women <input type="checkbox"/> men			
	5		<input type="checkbox"/> women <input type="checkbox"/> men			
Other	1		<input type="checkbox"/> women <input type="checkbox"/> men			
	2		<input type="checkbox"/> women <input type="checkbox"/> men			
	3		<input type="checkbox"/> women <input type="checkbox"/> men			
	4		<input type="checkbox"/> women <input type="checkbox"/> men			
	5		<input type="checkbox"/> women <input type="checkbox"/> men			



၁၅။ ကျေးရွာဖွံ့ဖြိုးရေးစီမံချက် အရည်အသွေးထိန်းချုပ်မှု (Checklist for VDP)

- ညံ့
- လုပ်ငန်းများ မှတ်တမ်းတင်ခြင်းနှင့် အမျိုးသမီးအဖွဲ့အစည်းအဝေး၏ရလဒ် အားခွဲခြားပေးထားသလား။
 - ရှိ
 - မရှိ
- စီမံကိန်းအရေအတွက် (အမျိုးသား/အမျိုးသမီးရွေးချယ်မှုအရေအတွက်)- |
- PRAနှင့်သက်ဆိုင်သောအခြား စီမံကိန်းအရေအတွက် (အမျိုးသား/အမျိုးသမီးရွေးချယ်မှုအရေအတွက်)- |