

ပြည်ထောင်စု သမ္မတမြန်မာနိုင်ငံတော် အစိုးရ
 စိုက်ပျိုးရေး ၊ မွေးမြူရေးနှင့် ဆည်မြောင်းဝန်ကြီးဌာန
 ကျေးလက်ဒေသဖွံ့ဖြိုးတိုးတက်ရေးဦးစီးဌာန
 တနင်္သာရီမြို့နယ်



လူထုဗဟိုပြု စီမံကိန်း
 National Community Driven Development Project
 (NCDDP)



ကျေးရွာဖွံ့ဖြိုးရေးအစီအစဉ်
 Village Development Plan (VDP)
 ကတော့ကမ်းကျေးရွာ၊ အနောက်မော်တုန်းအုပ်စု။

၂၀၁၆ ခုနှစ်

တနင်္သာရီမြို့

မာတိကာ

၁။	မြို့နယ်မြေပုံ	၃
၂။	ကျေးရွာအုပ်စုမြေပုံ(တည်နေရာ)	၄
၃။	ကျေးရွာအခြေခံအချက်အလက်များ	၆
၄။	လူထုပူးပေါင်းပါဝင်သော လူမှုဆန်းစစ်ခြင်းနှင့် အကဲဖြတ်ခြင်းလုပ်ငန်းစဉ် (PSA/PRA) အကျဉ်းချုပ်ဇယား	၇
၅။	ကျေးရွာဖွံ့ဖြိုးရေးအစီအစဉ်အတွက်အသုံးပြုခဲ့သော PRA tools များနှင့် တစ်ခုချင်းစီအတွက် သုံးသပ်ချက်များ	၉
၆။	ကျေးရွာမြေပုံ	၁၃
၇။	ကော်မတီဝင်များရွေးချယ်ခြင်းနှင့်ကျေးရွာဖွံ့ဖြိုးရေးအစီအစဉ်ဆောင်ရွက်မှုမှတ်တမ်းခါတ်ပုံများ	၂၃
၈။	ကော်မတီဝင်များစာရင်း	၂၅
၉။	ကျေးရွာအချက်အလက်(ပုံစံ-၁)	၂၆
၁၀။	စီမံကိန်းစက်ဝန်းအချိန်ဇယား(ပုံစံ-၂)	၂၉
၁၁။	ကျေးရွာဖွံ့ဖြိုးရေးဦးစားပေးအစီအစဉ်(ပုံစံ-၃)	၃၀
၁၂။	ကျေးရွာအုပ်စုစီမံကိန်းလုပ်ငန်းခွဲရွေးချယ်ခြင်း(ပုံစံ-၄)	၃၂
၁၃။	အစည်းအဝေးမှတ်တမ်း	၃၄
၁၄။	အစည်းအဝေးတက်ရောက်သူများစာရင်း(ပုံစံ-၁၂)	၃၅
၁၅။	ကဏ္ဍအလိုက်ဦးစားပေးဖွံ့ဖြိုးရေးလုပ်ငန်းများ	-
၁၆။	VDP အရည်အသွေးထိန်းချုပ်မှု	၃၇

၁။ တနင်္သာရီမြို့နယ်ပြ မြေပုံ

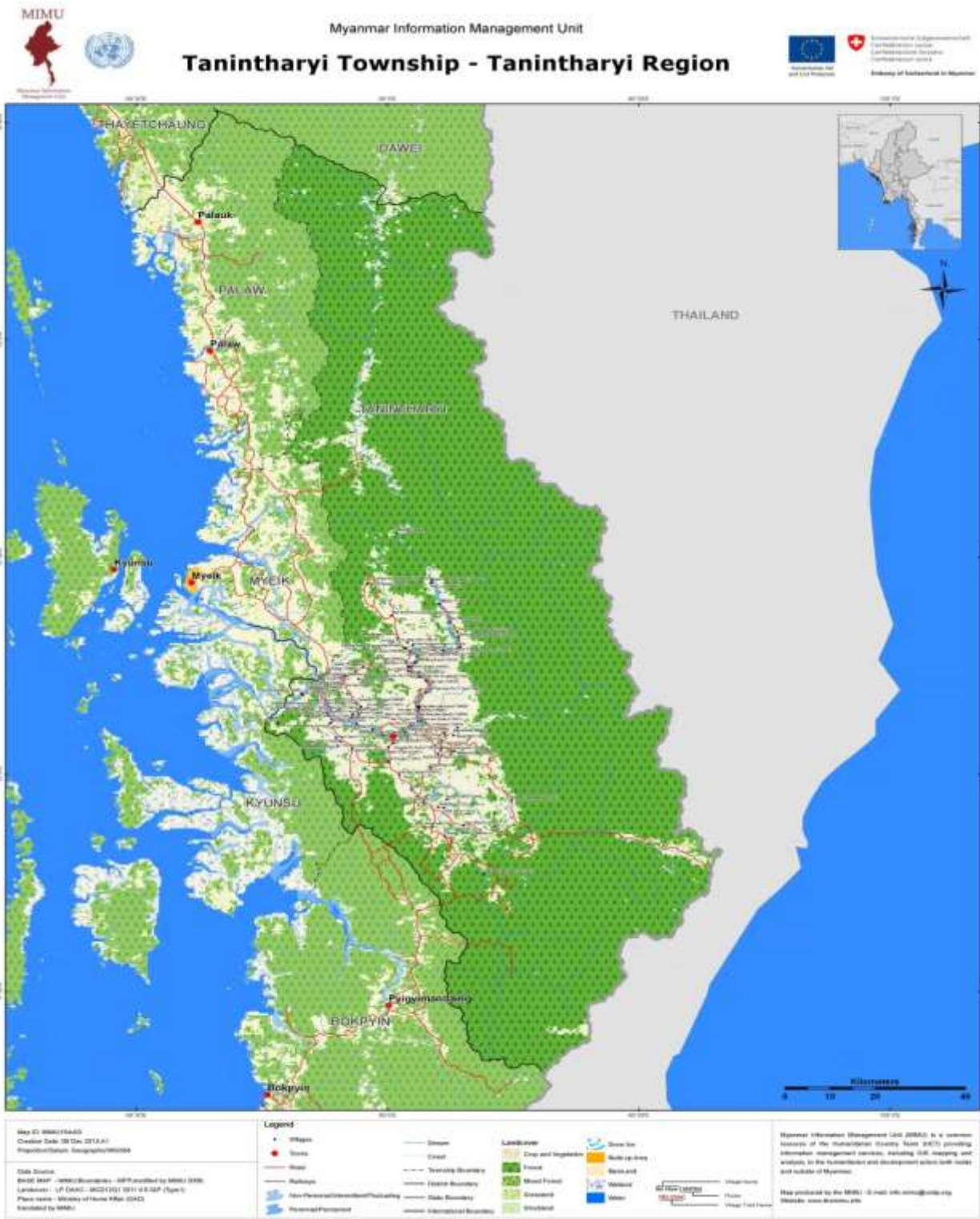

အနောက်မော်တုန်းကျေးရွာအုပ်စုပြင်ပုံ

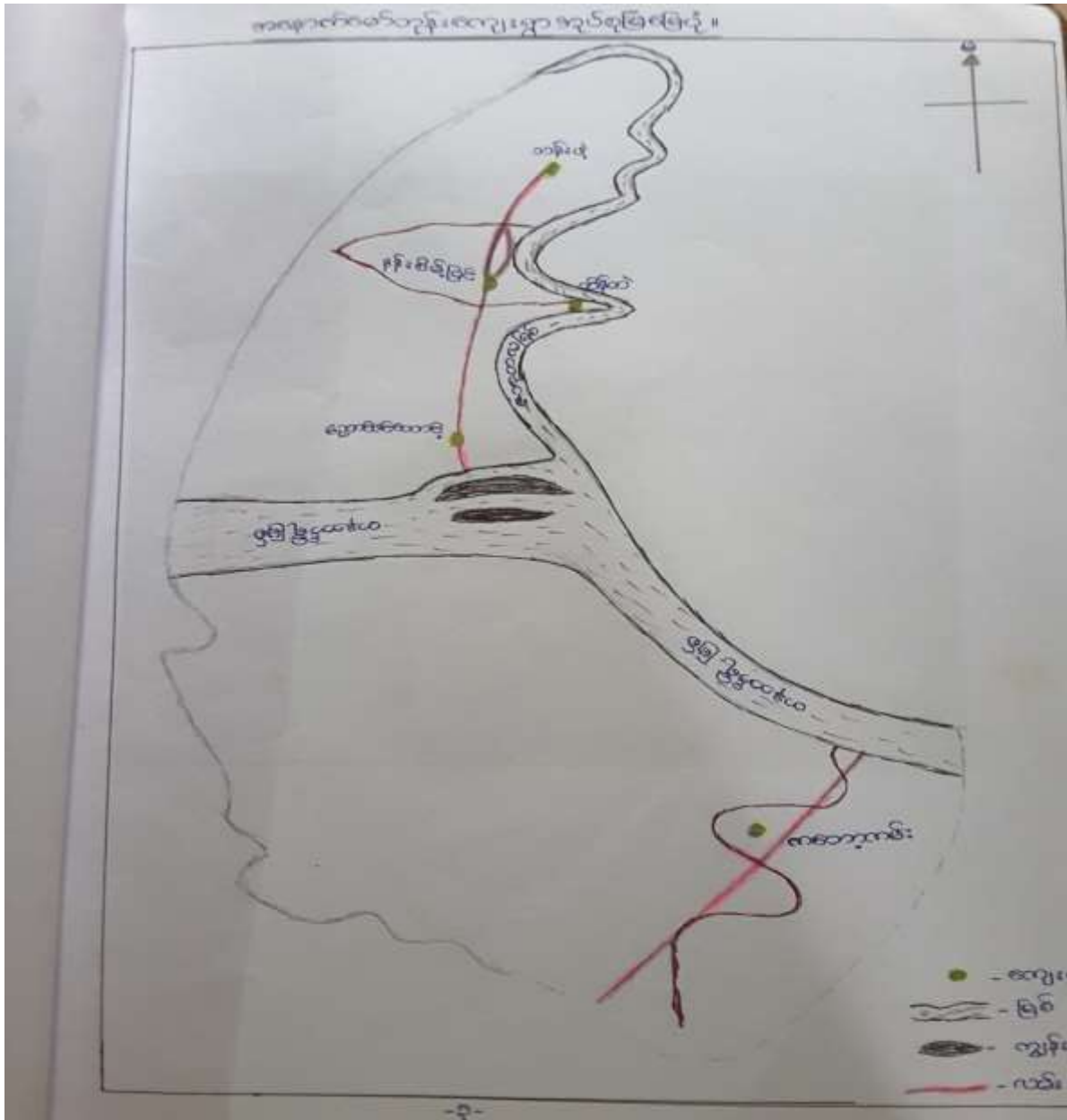

အုပ်စုတွင်ပါဝင်သောကျေးရွာများစာရင်း

ကျေးရွာအုပ်စုတွင် ပါဝင်သော ရွာများမှာ-

ကတော့ကမ်း၊

ထိန်ထဲ၊ညောင်ဇင်တောင့်

နန်းစမ့်ပြင်

သန်းဖွဲ ကျေးရွာတို့ဖြစ်ပါသည်။

ကျေးရွာအခြေခံအချက်အလက်များ

ကတော့ကမ်းကျေးရွာသည် အနောက်မော်တုန်းကျေးရွာအုပ်စုတွင်ပါဝင်သော ကျေးရွာတစ်ရွာဖြစ်ပါသည်။ ကျေးရွာတွင်းအဓိကနေထိုင်သောလူမျိုးများမှာ မွတ်ဆလင်လူမျိုးများနှင့် ဗမာလူမျိုး စုအနည်းငယ်နေထိုင်သော ကျေးရွာတစ်ရွာဖြစ်ပါသည်။ စုစုပေါင်းအိမ်ထောင်စုဦးရေမှာ (111) စု ၊ မွတ်ဆလင်လူမျိုး (96) အိမ်ထောင်စု နှင့် ဗမာ လူမျိုး (15) စုတို့ပေါင်းစည်းနေထိုင်သော ကျေးရွာတစ်ရွာဖြစ်ပါသည်။ စုစုပေါင်းလူဦးရေ (557) ဦး ၊ အမျိုးသား အရေအတွက် (290) နှင့် အမျိုးသမီး အရေအတွက် (267) ဦးတို့ စုပေါင်းနေထိုင်သော ကျေးရွာတစ်ရွာဖြစ်ပါသည်။ အမျိုးသား အိမ်ထောင်ဦးစီး (103) အိမ်ထောင်စုနှင့် အမျိုးသမီးအိမ်ထောင်ဦးစီး (8) အိမ်ထောင်စုတို့သည် စုပေါင်းညီညွတ်သော စိတ်ထားများဖြင့် စုစည်းနေထိုင်ကြပါသည်။ ကတော့ကမ်းကျေးရွာတွင် မူလတန်းကျောင်း ၊ ပလီ တိုရှိပါသည်။ ကျေးရွာသို့ရောက်ရှိရန် ရေလမ်းမှတစ်ဆင့် မြေသားလမ်း ကို အသုံးပြုရပါသည်။ ကျေးရွာဖွံ့ဖြိုးမှုအနေဖြင့် လူထုဗဟိုပြုစီမံကိန်းမစတင်မီ မြို့နယ်မှအတည်ပြုချက်ဖြင့် 2015 ခုနှစ်တွင် စတင်အကောင်အထည်ဖော်ဆောင်ရွက်ခဲ့ပါသည်။ ကျေးရွာမှ အုပ်စုသို့ ခရီးမိုင်အကွာအဝေးမှာ (4) မိုင်ခန့်ရှိပြီး အုပ်စုသို့ရောက်ရှိရန်ရေလမ်းကိုသာအသုံးပြုရသောကြောင့် ခြောက်သွေ့ရာသီအချိန်တွင် လှေဖြင့် (40) မိနစ်သွားရောက်ရပြီး၊ ခြေလျင်ဖြင့် (2) နာရီခန့်သွားရောက်ကြောင်း ၊ မိုးရာသီအချိန်တွင်လည် အုပ်စုသို့ ၎င်းနည်းလမ်းအတိုင်းအသုံးပြုကြောင်း ၊ ၎င်းကျေးရွာအခြေခံအချက်အလက်ကို (19.3.2016) ရက်နေ့တွင် လူထုစည်းရုံးရေးမှူး ဒေါ်သီသီဇော် မှ ပထမအကြိမ် အစည်းအဝေးတွင်းပူတွဲစာရင်းကောက်ခံခဲ့ခြင်းဖြစ်ပါသည်။

လူထု ပူးပေါင်းပါဝင်သော လူမှု ဆန်းစစ်ခြင်းနှင့် အကဲဖြတ်ခြင်းလုပ်ငန်းစဉ် (PSA/PRA) အကျဉ်းချုပ်

စဉ်	အကြောင်းအရာ	ရက်စွဲ	ဦးတည်အုပ်စု	တက်ရောက်သူ			အဓိကဆွေးနွေးချက်များ
				ကျား	မ	ပေါင်း	
၁	လူမှု/စီးပွားရေးအဆင့်သတ်မှတ်ခြင်း (Wealth Ranking)	19.3.2016	ချမ်းသာ၊ အလယ်လတ်၊ ဆင်းရဲအလွန် ဆင်းရဲအုပ်စုများ	55	19	74	ကျေးရွာလူထုအတွင်းရှိထိခိုက်လွယ်သူများအရေအတွက်ကိုသိရှိရန် နှင့် လုပ်ငန်း၏ အကျိုးခံစားမှုတွင် ၎င်းတို့၏ ဦးရေးပါဝင်မှုကို သိရှိရန်အတွက် ကြွယ်ဝမှု အဆင့်သတ်မှတ်ခြင်းကိုကျေးရွာသူ/သားများ၏ သဘောတူညီချက်ဖြင့် ဆွေးနွေးမှု ပြုလုပ်ခဲ့ပါသည်။
၂	ရာသီခွင်ပြကွဲဒီဇိုင်း (Seasonal Calendar)	19.3.2016	ကော်မတီဝင်များ နှင့်ကျေးရွာလူထု	55	19	74	ကျေးရွာလူထု၏ ဝင်ငွေနည်းဆုံး/များဆုံးလ၊ ပြောင်းရွှေ့လုပ်ငန်း၊ ကွမ်းသီး၊ လယ်လုပ်ကာလ၊ ရာသီပေါ်သီးနှံကာလ၊ တောင်ယာခုတ်ခြင်း နှင့် စပါးရိတ်ခြင်းကာလစသည်တို့ကိုဆွေးနွေးခဲ့ပါသည်။
၃	ကျေးရွာလူမှုရေး၊ သံယာဇာတပြမြေပုံ (Social Map & Resource Map)	19.3.2016	ကျေးရွာလူထု	55	19	74	အခြေခံအဆောက်အအုံ၊ လယ်ယာ နှင့် ဥယျာဉ်ခြံ၊ ချောင်းနှင့် တံတား၊ လမ်းပန်းဆက်သွယ်ရေးလူမှုအခြေအနေနှင့်တောတောင်ရေမြေ သဘာဝ
ကတော့ကမ်းကျေးရွာ ၊ အနောက်မော်တန်းကျေးရွာအုပ်စု ၊ တနင်္သာရီမြို့နယ်။							ပြမြေပုံကိုရေးဆွဲခဲ့ပါသည်။

၄	ပြဿနာသစ်ပင် (Problem Tree)	19.3.2016	ကော်မတီဝင် များ နှင့်ကျေးရွာလူ ထု	55	19	74	တက်ရောက်သူများကိုအုပ်စုသုံးစုဖွဲ့၍ ပြဿနာများကိုအတူတကွဖော်ထုတ် ဆွေးနွေး ခဲ့ရာရေအခက်အခဲ၊ မီးအခက်အခဲ နှင့် လမ်းပန်းဆက်သွယ်ရေးခက်ခဲကျန်းမာရေးအခက် အခဲများတူညီစွာထွက်လာပါသည်။
၅	ပင့်ကူအိမ်ကွန်ယက် (Spider Web)	19.3.2016	ကော်မတီဝင် များ နှင့်ကျေးရွာလူ ထု	55	19	74	အမျိုးသား/သမီးများ၏ အခွင့်ရေးတန်းတူညီမျှ ရှိမှု/ မရှိမှု၏အကြောင်းရင်းများကိုလည်းထည့်သွင်း ဆွေးနွေး ခဲ့ကြသည်။
၆	အဖွဲ့စည်းချိတ်ဆက်ပုံ (Venn Diagram)	19.3.2016	ကျေးရွာလူထု	55	19	74	ကျေးရွာများနှင့်အတူကျေးရွာအတွင်းရှိအဖွဲ့အစ ည်းများ၊ ပြင်ပအဖွဲ့အစည်းများနှင့် မည်ကဲ့သို့ ချိတ်ဆက် လုပ်ဆောင်နေမှုများကိုဆွေးနွေးခဲ့ကြပါသည်။
၇	ကျေးရွာ၏ (၅) နှစ်စဉ်စားပေးစီစဉ်ပြ ဇယား (Metric Ranking)	19.3.2016	ကော်မတီဝင် များ နှင့်ကျေးရွာလူ ထု	55	19	74	ကျေးရွာလူထု၏ အဓိကလိုအပ်ချက်ကိုဖော်ထုတ် ပြီးစီးစားပေးလုပ်ငန်းများကိုမဲခွဲဆုံးဖြတ်ဆွေးနွေးခဲ့ ကသည်။

ဥစ္စာနေ ကြွယ်ဝမှု အဆင့် သတ်မှတ်ခြင်း

ဥစ္စာကြွယ်ဝမှုအဆင့်		ကတော့ကမ်းကျေးရွာ	
အဆင့်အမျိုးအစား	ပိုင်ဆိုင်မှုပစ္စည်းများ	အိမ်အရေ	ဧရိယာ
ချမ်းသာ	ဈေးဆိုင်၊ စားကန်၊ ကွင်းခြံ၊ စတီ.ဆွဲစက် အိုင်ကန်၊ ဣန္ဒာ	4	3.6/-
အလယ်အလတ်	ကွင်းခြံ၊ လယ်အုပ်၊ ဣန္ဒာ	23	20.7
ဆင်းရဲ	လက်ပုပ်လက်စား၊ ဇေယျာ၊ ကျွဲပန်း	84	75.7/-
ခုခံပေးရန်		111	၁၀၀/-

ဥစ္စာနေ ကြွယ်ဝမှု အဆင့် သတ်မှတ်ခြင်းအပေါ်သုံးသပ်ချက်များ

ချမ်းသာ	အလယ်အလတ်	ဆင်းရဲ
ကျေးရွာလူထုမှ ချမ်းသာသည်ဆိုသည့် သတ်မှတ်ချက် ကို ဈေးဆိုင်၊ရာဘာခြံ၊ဆိုင်ကယ်၊ တို့ပိုင်ဆိုင်သူများကိုသတ်မှတ်ပါသည်။	အလယ်အလတ်ဆင့် ကိုသတ်မှတ်ရာတွင် ဥယျာဉ်ပိုင်ဆိုင်မှု၊ ဆိုင်ကယ်၊ စားနိုင်သောက်နိုင် ဖြစ်သည်ဟုသတိမှတ်ကြပါသည်။	ထိခိုက်လွယ်သူများ (ဆင်းရဲ) ကိုသတ်မှတ်ရာတွင် ၎င်းတို့သည် အခြားသူများ၏ အိမ်တွင်မိခိုနေထိုင်ရသူများ၊ ကျန်းမာရေးအလုပ်လုပ်သူများ၊ မည့်သည့် ပိုင်ဆိုင်မှု မရှိသူများဖြစ်ကြောင်းသတ်မှတ်ကြပါသည်။

ရာသီခွင်ပြ ပြက္ခဒိန်

		ရာသီခွင်ဌာန											ကတော့ကမ်းကျေးရွာ				
ခုံ	အင်္ဂါဂြိုဟ်အရာ	အင်္ဂါ	နဂါး	မင်္ဂလာ	ဗုဒ္ဓ	ဗုဒ္ဓ	ဗုဒ္ဓ	ဗုဒ္ဓ	ဗုဒ္ဓ	ဗုဒ္ဓ	ဗုဒ္ဓ	ဗုဒ္ဓ	ဗုဒ္ဓ	ဗုဒ္ဓ	ဗုဒ္ဓ	ဗုဒ္ဓ	ဗုဒ္ဓ
၁	ဥယျာဉ်	X	X					X	X	X				X	X	၂၀ သိန်း	၃ သိန်း
၂	လယ်					X	X	X						X	X	၅၀ သိန်း	၂၀ သိန်း
၃	စိုင်း	X												X	X	၂၅၀၀၀	၁၂၀၀၀
၄	ကျောင်း	X	X	X	X	X	X	X	X	X	X	X	X	X	X	၁၀၀ သိန်း	၁၀၀ သိန်း
၅	တောင်ယာ		X	X										X	X	၃ သိန်း	
၆	ရေလှုပ်ထိုး							X	X							၃၅၀၀၀၀	၇၂၅၀၀
၇	စွန်းမြူရေး(အိမ်)	X	X	X	X	X	X	X	X	X	X	X	X	X	X	၅၀ သိန်း	၄၀ သိန်း
၈	ဖွဲ့စည်းထား	X	X	X	X	X	X	X						X	X		၁၀၀ သိန်း

ရာသီခွင်ပြုပြင်မှုအကြောင်းကိုဆွေးနွေးသုံးသပ်ချက်

<p>- စီးပွားရေး</p>	<p>- ကျေးရွာ၏ အဓိကစီးပွားရေးလုပ်ငန်းမှာကွမ်းသီး ဖြစ်ပါသည်။ ရွာသူ/သားများသည် ကဆုန်လမှ နယုန်လအထိ ဝင်ငွေနည်းသောလဖြစ်ပြီးသီတင်းကျွတ်လ နှင့် တန်ဆောင်မုန်းလအချိန်သည် ကွမ်းသီးကောက်ရသည့် လများ ဖြစ်သောကြောင့်ဝင်ငွေကောင်းသောလဖြစ်ပါသည်။</p> <p>- ဝင်ငွေနည်းသည့် ထိုကာလများတွင် စပါးစိုက်ခြင်း၊ စပါးရိတ်ခြင်း၊ တောင်ယာခုတ်ခြင်း၊ ရာသီသီးနှံများစိုက်ပျိုးခြင်းကိုအဓိကထားလုပ်ကိုင်ကြ ပါသည်။</p> <p>-</p>
<p>- ရေကြီးခြင်းကာလ</p>	<p>- ဝါဆို၊ ဝါခေါင်ကာလတွင် မြစ်ရေကြီးခြင်းများရှိပါသည်။</p>
<p>- ရာဘာချက်/စိုက် ကာလများ</p>	<p>- တပေါင်းမှ ကဆုန်လများနှင့် တော်သလင်းနှင့် နတ်တော်လများသည် ရာဘာချက်ခြင်းများပြုလုပ်ကြပါသည်။ ကဆုန်လနှင့် နယုန်လများမှာရာဘာစိုက်ခြင်းများပြုလုပ်ကြပါသည်။</p>
<p>- တောင်ယာစိုက်ကာလ</p>	<p>- တောင်ယာခုတ်/စိုက်ကာလသည် တန်ဆောင်မုန်းလမှ ပြာသိုလအထိဖြစ်ပြီးတပိုင်းတွဲလမှ တပေါင်းလများတွင် ရိတ်သိမ်းခြင်းများပြုလုပ်ကြပါသည်။</p>

ကျေးရွာလူမှုရေးအရင်းမြစ်ပြ မြေပုံ



ကျေးရွာလူမှုရေးအရင်းမြစ်ပြုပြင်ပံ့ပိုးသုံးသပ်ချက်

ကတော့ကမ်းကျေးရွာသည် အရှေ့မော်တုန်းကျေးရွာမှတစ်ဆင့် တနင်္သာရီမြစ်ကို ကူတို့ဖြင့် ဖြတ်ကူး၍ တစ်ဘက်ကမ်းသို့ ရောက်ရှိမှသာ ကတော့ကမ်းကျေးရွာသို့ရောက်ရှိခြင်းဖြစ်သည်။ ကျေးရွာ၏အရှေ့ဘက်တွင်သာယာကုန်းကျေးရွာ ၊ အနောက်ဘက်တွင် အောက်ကင်းကျေးရွာ နှင့် တောင်ဘက်တွင်ဝါသကျေးရွာတို့တည်ရှိပြီး ကတော့ကမ်းကျေးရွာကို မြစ်နှင့် ချောင်းတို့ ဖြင့် ဝန်းရံလျက်ရှိပါသည်။ ကျေးရွာ၏အဓိကစီးပွားရေးများအနေနှင့် ကွမ်း၊ လယ်၊ တောင်ယာ လုပ်ကိုင်ကြပါသည်။ အိမ်ထောင်စု (၁၀၀) စုနှင့် ဖွဲ့စည်းတည်ထောင်ထားသောကျေးရွာတစ် ရွာဖြစ်ပါသည်။

ပြဿနာသစ်



ပြဿနာသစ်ပင် သုံးသပ်ခြင်း

ပြဿနာသစ်ပင်ကိုလေ့လာသုံးသပ်ရာတွင် ကတော့ကမ်းကျေးရွာ၏ အဓိကလိုအပ်ချက်မှာ တံတား မရှိခြင်းဖြစ်ပါသည်။ တံတားမရှိခြင်း၏ အကျိုးတရားများက သွားလာရေးခက်ခဲခြင်း၊ ကျန်းမာရေးခက်ခဲခြင်း၊ စီးပွားရေးခက်ခဲခြင်း၊ လူမှုရေးခက်ခဲခြင်း၊ လမ်းပန်းဆက်သွယ်ရေးခက်ခဲခြင်းနှင့် ကုန်စည်ပို့ဆောင်မှုခက်ခဲခြင်းတို့အဓိကဖြစ်ပေါ်နေခြင်းဖြစ်သည်။ အကြောင်းတရားများ ကျေးရွာဆင်းရဲခြင်း ၊ ရေကြီးခြင်း၊ စစ်ဘေးဒဏ်ခံခဲ့ရခြင်း၊ လမ်းမကောင်းခြင်း နှင့် ကျေးရွာသားတို့၏စည်းလုံးမှုအားနည်းခြင်းတို့ကြောင့် တံတားမကောင်းခြင်းပြဿနာဖြစ်ပေါ်လာရခြင်းဖြစ်သည်။ ထို့ကြောင့် ကတော့ကမ်းကျေးရွာသည် စည်းလုံးမှုအားကောင်းလာအောင် စည်းရုံးလုပ်ဆောင်နိုင်ပါက ဖွံ့ဖြိုးတိုးတက်သော ကျေးရွာတစ်ရွာဖြစ်လာမည်ဖြစ်ကြောင်းလေ့လာသုံးသပ်မိပါသည်။

ပင့်ကူအိမ်ပြ မြေပုံ

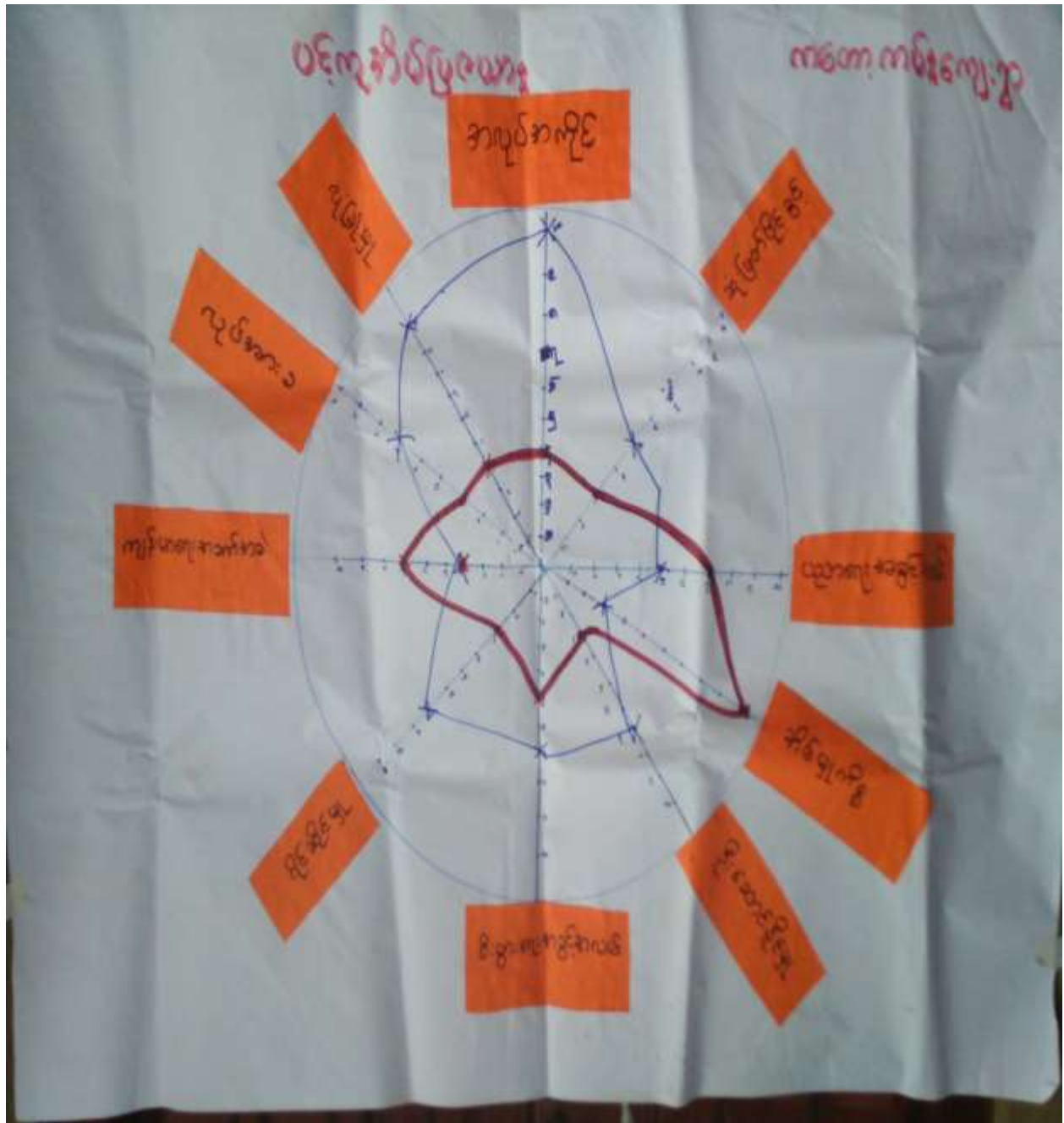

ပင့်ကူအိမ်ပြုမြေပုံသုံးသပ်ချက်

ပင့်ကူအိမ်ပြုမြေပုံဆွေးနွေးမှုများကိုလေ့လာဆန်းစစ်ရာတွင် အမျိုးသား နှင့် အမျိုးသမီးများ၏ အခွင့်အရေးများကို နှိုင်းယှဉ်ရာတွင် နှိုင်းယှဉ်မှု (၁၀) ချက်ကိုဆွေးနွေးခဲ့ကြပါသည်။ ပညာရေး၊ အိမ်မှုကိစ္စလုပ်အားခ၊ လုံခြုံမှု၊ အလုပ်အကိုင်အခွင့်အလမ်း၊ ကျန်းမာရေး၊ ဦးဆောင်နိုင်မှု ၊ ဆုံးဖြတ်ပိုင်ခွင့် နှင့် စီးပွားရေးအခွင့်အလမ်း တို့ ဆွေးနွေးခဲ့ပါသည်။ အမျိုးသမီးများနှင့် အမျိုးသားများအခွင့်အရေးများကိုနှိုင်းယှဉ်ရာတွင် အမျိုးသမီးတို့သည် ကျန်းမာရေးနှင့် အိမ်မှုကိစ္စတို့ တွင် အမျိုးသားတို့ထက်ပိုမို အလုပ်လုပ်ကြရပြီး(သို့မဟုတ်) အားသာနေခြင်း၊ ကျန်သော (၈)ချက်တို့ တွင် အမျိုးသားတို့သည်အမျိုးသမီးများထက် ပို၍အားသာနေခြင်းဖြစ်သည်။ ထို့ကြောင့် ကတော့ကမ်း ကျေးရွာတွင် အမျိုးသားတို့၏ ဦးဆောင်နိုင်မှုသည် အမျိုးသမီးတို့ထက်များစွာသာနေပါကြောင်း လေ့လာသုံးသပ်မိပါသည်။

Venn ရှိတ်ဆက်မှုပြ မြေပုံ

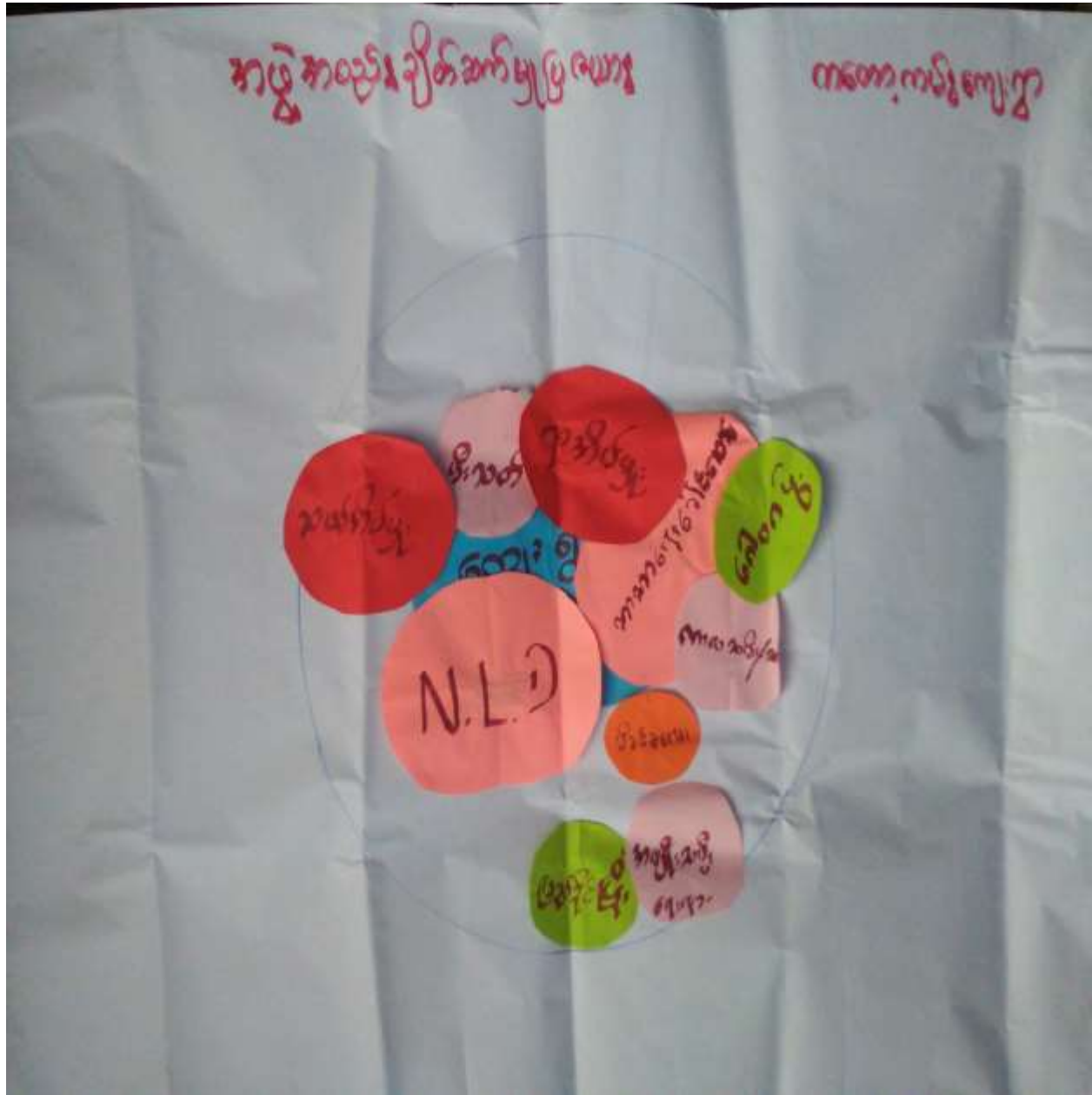

Venn ချိတ်ဆက်မှုပြ မြေပုံသုံးသပ်ချက်

ချိတ်ဆက်မှုပြမြေပုံကိုလေ့လာသုံးသပ်ချက်များအရ ကျေးရွာလူထုတို့သည် ဘာသာရေး ခေါင်းဆောင်၊ NLD တို့သည် ချိတ်ဆက်မှုအားကောင်းလှပြီး၊ ရာအိမ်မှူးနှင့် ဆယ်အိမ်မှူးတို့သည် လည်း ချိတ်ဆက်မှုရှိကြသည်။ ကျန်အဖွဲ့အစည်းများမှာလည်း ချိတ်ဆက်မှုအာကောင်းလှပါသည်။ မီးသတ်၊ ဂေါပက၊ ကာလသား/သမီးအဖွဲ့များ နှင့် မိခင်ခလေးတို့သည် အနည်းငယ်မျှသာ ချိတ်ဆက် မှုရှိသည်။ သီးသန့် အဖွဲ့အစည်း များအနေနဲ့ ပြည်ခိုင်ဖြိုးနှင့် အမျိုးသမီးရေးရာတို့သည် သီးသန့်အဖွဲ့ စည်း များ ဖြစ်ကြပြီး ကျေးရွာသူ/သားတို့နှင့် ချိတ်ဆက်မှုအားနည်းလှသည်။

ကျေးရွာထိန်းချုပ်သူများ

ထိန်းချုပ်သူ		ကတော့ကမ်းကျေးရွာ
ကျား	မ	ကျား - မ
လောင် ကျားကန် သွေးက မောင်မောင် နှုတ် ဝမ်းမောင် ဝမ်းမောင် ကျားမောင် လောင်သွေးမောင် ကျ မောင် မောင်မောင် နှုတ်	မောင်မောင် ကျားမောင်	ကျားမောင် နှုတ် မောင်/မောင်/ကျားမောင် နှုတ် TV/sky Net

အသုံးပြုသူများ

ကျား	အသုံးပြုသူ	ကတော့ကမ်းကျေးရွာ
<ul style="list-style-type: none">- လယ်- ကွန်ရက်- ကျေး- မြေပိုက်- ရွာ- ဝါး- ဝါး- ကျေး- ကတော့ကမ်း- ပါး- *	<ul style="list-style-type: none">ကန်ချောင်းကျွန်း	<ul style="list-style-type: none">ကျေးကျေးကျေးကျေးကျေးကျေးကျေးကျေးကျေးကျေးကျေးကျေး

ကတော့ကမ်းကျေးရွာကော်မတီဝင်မှတ်တမ်းခါတ်ပုံများ



ကျေးရွာသူ/သားများတက်ကြွစွာပူးပေါင်းပါဝင်ကြခြင်း



ကိုယ်တိုင်ဝင်ရောက်ဆွေးနွေးကြခြင်း

တော့ကမ်းကျေးရွာကော်မတီဝင်များစာရင်း

ကော်မတီဝင်များစာရင်း	Phone Number
၁ ကျေးရွာအုပ်စုရှိ နေထိုင်ရာကွက်အုပ်စု ဦးလွင်မောင် ဒေါ်ခင်စာ	Ph- ၀၉၄၉၃၇၃၇၅၀ Ph-
၂ ဝယ်ပစ္စည်းဆိုင်ကော်မတီ ဦးမောင်မောင်စိုး ဒေါ်ခင်စာဝင်း ဦးကျော်ကျော်စွန်း	Ph- ၀၉၅၆၄၆၂၇၂၆ Ph- ၀၉၅၆၈၈၄၂၉၆ Ph - ၀၉၄၉၅၇၀၇၃၃
၃ စောင့်ကြည့်ကြီးကြပ်ရေးအဖွဲ့ကော်မတီ ဦးစိုးစော ဒေါ်ခင်စာ ဒေါ်ဆုတ်ဆုတ်စိန်	Ph- ၀၉၃၃၉၀၃၇၇၇ Ph - ၀၉၃၆၆၉၆၁၂၇ Ph - ၀၉၇၃၀၆၄၂၂၇
၄ လုပ်ငန်းဆောင်ရွက်ရေးနှင့် ပြုပြင်ထိန်းသိမ်းရေး ဦးစိုးစော ဒေါ်ခင်စာ ဦးကျော်စွန်း	Ph - ၀၉၅၀၇၃၁၉၃၁ Ph - ၀၉၃၆၆၅၀၁၂၂ Ph - ၀၉၆၁၇၂၃၃၃၅၆
၅ အစွဲအမတ်အဖွဲ့အစည်း ဦးစိုးစော ဒေါ်ခင်စာ	Ph- ၀၉၄၉၃၇၃၇၅၀
၆ ကျေးရွာအုပ်စုအဖွဲ့အစည်း ဦးစိုးစော	Ph- ၀၉၄၉၃၇၃၇၅၀
၇ ကျေးရွာအုပ်စုအဖွဲ့အစည်း ဦးစိုးစော ဒေါ်ခင်စာ	Ph- ၀၉၃၆၈၈၄၂၉၆ Ph- ၀၉၃၆၈၈၄၂၉၆

ကျေးရွာအချက်အလက်(ပုံစံ-၁)

လူထုဝဟိုဠ်စီမံကိန်းစီမံကိန်းလက်ဦး
အပိုင်း-၃ ၂၀၂၀-၂၀၁၅

ပုံစံ-၁ ကျေးရွာအခြေခံအချက်အလက်များ (Form PC 1)

လယ်ယာမြေပိုင်ဆိုင်မှု/ ကျေးရွာတစ်ရွာလို့ ပထမဆုံး မိတ်ဆက်ရေးသားရောက်သောအခါ လူထုစည်းရုံးရေးမှူးသည် ကျေးရွာခေါင်းဆောင်များအားကျေးရွာအချက်အလက်များကိုပထမဦးဆုံးတောင်းခံရသည်။ ဤအချက်အလက်များကိုစီမံကိန်းမိတ်ဆက်အစည်းဝေးပတ်စီမံကိန်းစီမံကိန်းမိတ်ဆက်အစည်းဝေးတွင် လူထုစည်းရုံးရေးမှူးသည် ဤအချက်အလက်များအားစစ်ဆေးပြီးမှန်ကန်အောင်ပြုလုပ်ရမည်။ ပြီးနောက်တွင် လူထုစည်းရုံးရေးမှူးမှ သတင်းအချက်အလက်ထိသို့ Tablets မှတစ်ဆင့်ခြည့်သွင်းရမည်။

ကျေးရွာအုပ်ချုပ်ရေးမှူးအမည် ဦးခင်မောင်	ကျေးရွာအုပ်ချုပ်ရေးမှူး စီရင်စိုက်ခင်း ၀၅၇၃၁၀၃၆၂	လူထုစည်းရုံးရေးမှူးစီမံအမည် ဒေါ်ခင်မာ၊ ဦးစိုးသွေး၊ ဦးစောထွန်း
ပြည်နယ်တိုင်းဒေသကြီး တာရှားဂျီ	မြို့နယ် တာရှားဂျီ	ကျေးရွာအုပ်စု ကျေးရွာ
ကနောက်မော်ဂျီ		

က. လူဦးရေ

လူမျိုးစု	အိမ်ထောင်စုအရေအတွက်	ကိုးကွယ်သည့်ဘာသာ	အိမ်ထောင်စုအရေအတွက်
လူမျိုးစု (၁) မြန်မာ	၃၆	ဘာသာ(၁) မြန်မာ	၃၆
လူမျိုးစု (၂) မြန်မာ	၁	ဘာသာ(၂) မြန်မာ	၁
လူမျိုးစု(၃) -----		ဘာသာ(၃) -----	
လူဦးရေ ၅၅၇		အမျိုးသမီးအရေအတွက် ၂၆၇	
အိမ်ထောင်စုဦးရ် ၁၀၃		၃	

(ခ) လက်လုပ်ပိအသုံးပြုနိုင်သည့်အစောက်အစဉ်အစဉ်များ

စာသင်ကျောင်း	အမှတ် ခြံမပါ	ကျန်းမာရေး	အမှတ် ခြံမပါ	ဘာသာရေးအစောက် အစဉ်	အမှတ် ခြံမပါ
အထက်တန်းကျောင်း	<input type="checkbox"/>	ဆေးရုံ	<input type="checkbox"/>	စေတီ	<input type="checkbox"/>
အလယ်တန်းကျောင်း	<input type="checkbox"/>	ကျန်းမာရေးဌာန	<input type="checkbox"/>	ဘုန်းကြီးကျောင်း	<input type="checkbox"/>
မူလတန်းကျောင်း	<input checked="" type="checkbox"/>	ကျန်းမာရေးဌာနခွဲ	<input type="checkbox"/>	ဟိန္ဒူဘုရားကျောင်း	<input type="checkbox"/>
ပုဂံကျောင်း	<input type="checkbox"/>	ဆေးပေးခန်း	<input type="checkbox"/>	ရေစိမာန်ကျောင်း	<input type="checkbox"/>
အခြား	<input type="checkbox"/>	အခြား	<input type="checkbox"/>	ဝါ	<input checked="" type="checkbox"/>
မှတ်ချက်		မှတ်ချက်		မှတ်ချက်	



 လူထုဝဟ်မြိုင်ပံက်နီမဝ်ပံက်နီလက်ရွဲ

 အပိုင်-၃ ၂၉.၉.၂၀၁၅

(ဂ) ကွဲးကွဲးသွင်သုပုဏ်တမ်း ၊ ကေးရွာတွင်နေထိုင်သော သို့မဟုတ် ထခြားရွာမှလာရောက်သောကျွမ်းကျင်သူများ

	(၁) ကသင်ကျောင်း		(၂) ကျွမ်းကျင်သူ		(၃) လက်ထုတ်သူ		
	ရွာတွင်နေထိုင်သူ	ထခြားရွာမှလာသူ	ရွာတွင်နေထိုင်သူ	ထခြားရွာမှလာသူ	ရွာတွင်နေထိုင်သူ	ထခြားရွာမှလာသူ	
မှလတန်နီပြင်ဆင်ရေးအရာထမ်း	<input type="checkbox"/>	<input checked="" type="checkbox"/>	ထေးဒါနီ	<input type="checkbox"/>	<input type="checkbox"/>	လက်ထုတ်သူ	<input type="checkbox"/>
အထက်တန်နီပြင်ဆင်ရေးအရာထမ်း	<input type="checkbox"/>	<input type="checkbox"/>	လက်ထောက်ကျွမ်းကျင်သူ	<input type="checkbox"/>	<input type="checkbox"/>	ပန်ဆီ	<input type="checkbox"/>
အလယ်တန်နီပြင်ဆင်ရေးအရာထမ်း	<input type="checkbox"/>	<input type="checkbox"/>	အထူးသင်ကျွမ်းကျင်သူ	<input type="checkbox"/>	<input type="checkbox"/>	လွှဲစစ်ပိုင်ရာ	<input type="checkbox"/>
ပုဂ္ဂိုလ်ရေးအရာထမ်း	<input type="checkbox"/>	<input type="checkbox"/>	အထူးအရာထမ်း	<input checked="" type="checkbox"/>	<input type="checkbox"/>	အချိန်ကုန်သူ	<input type="checkbox"/>
ထခြား	<input type="checkbox"/>	<input type="checkbox"/>	ပြင်ဆင်သူကျွမ်းကျင်သူ	<input type="checkbox"/>	<input type="checkbox"/>	စက်ပြင်ဆင်သူ	<input type="checkbox"/>
မှတ်ချက်			(၁)/(၂) မှတ်ချက်			မှတ်ချက်	

(ဃ) ကေးရွာသို့ ရောက်ရှိနိုင်သည့်လမ်းအခြေအနေ / ကေးရွာတွင်ရွာသည် ၎င်းအကျေးရွာအုပ်စုနှင့် ဆက်သွယ်သောလမ်းအခြေအနေ (အောက်ဖော်ပြပါအတိုင်း)

ကေးရွာကြီးလမ်း ကေးရွာလမ်း တွန်ကရစ်လမ်း မော်တော်ပိုင်ဆိုင်လမ်း
 ကေးရွာခင်းလမ်း ပြင်ဆင်လမ်း လှည့်လမ်း အခြား ၂၅၂၅

(င) ကေးရွာခွဲမြို့နယ်စီမံချက်

(၁) လူထုဝဟ်မြိုင်ပံက်နီမဝ်ပံက်နီ ဤကေးရွာတွင် ကေးရွာခွဲမြို့နယ်စီမံချက်ရှိပါသလား? ပိုင်မိ

(၂) ရှိပါလျှင် ဤစီမံချက်ကို မည်သည့် နှစ်တွင်ပြင်ဆင်ခဲ့ပါသနည်း? ရှိပါသည့်/မရှိပါ/မသိပါ

(၃) ဤစီမံချက်ကို မြို့နယ်မှအတည်ပြုခဲ့ပါသလား? ၂၀၀၆ / မသိပါ

ပြင်ဆင်သည့်/မပြင်ဆင်ပါ / မသိပါ

(စ) ဝန်ထမ်းအရေအတွက်

(၁) ဤကေးရွာစီမံချက်ပုဂ္ဂိုလ်ရေးအဖွဲ့အစည်းအဖွဲ့အစည်းအဖွဲ့အစည်း? ပိုင် ၂၅၂၅ / မသိပါ

(၂) ဤကေးရွာမှ ၎င်းကေးရွာအုပ်စုစီမံချက်အတိုင်းလက်ထုတ်သူအရေအတွက်

မြောက်ဘက်ဘက်တွင်ကြာရီနီ ၂၀၀၆ ၂၀၀၆ ၂၀၀၆
 မြောက်ဘက်ဘက်တွင်ကြာရီနီ ၂၀၀၆ ၂၀၀၆ ၂၀၀၆
 မြောက်ဘက်ဘက်တွင်ကြာရီနီ ၂၀၀၆ ၂၀၀၆ ၂၀၀၆

(ဆ) ဝန်ထမ်းကျင်ဆိုင်ရာသဘာဝသောအန္တရာယ် -

ဤကေးရွာတွင် ဝန်ထမ်းကျင်ဆိုင်ရာသဘာဝသောအန္တရာယ်ကူးရောက်မှုရှိပါသလား

ပိုင်မိ ၂၀၀၆ ရှိပါသည် ရှိလျှင်မေးပြောပါ

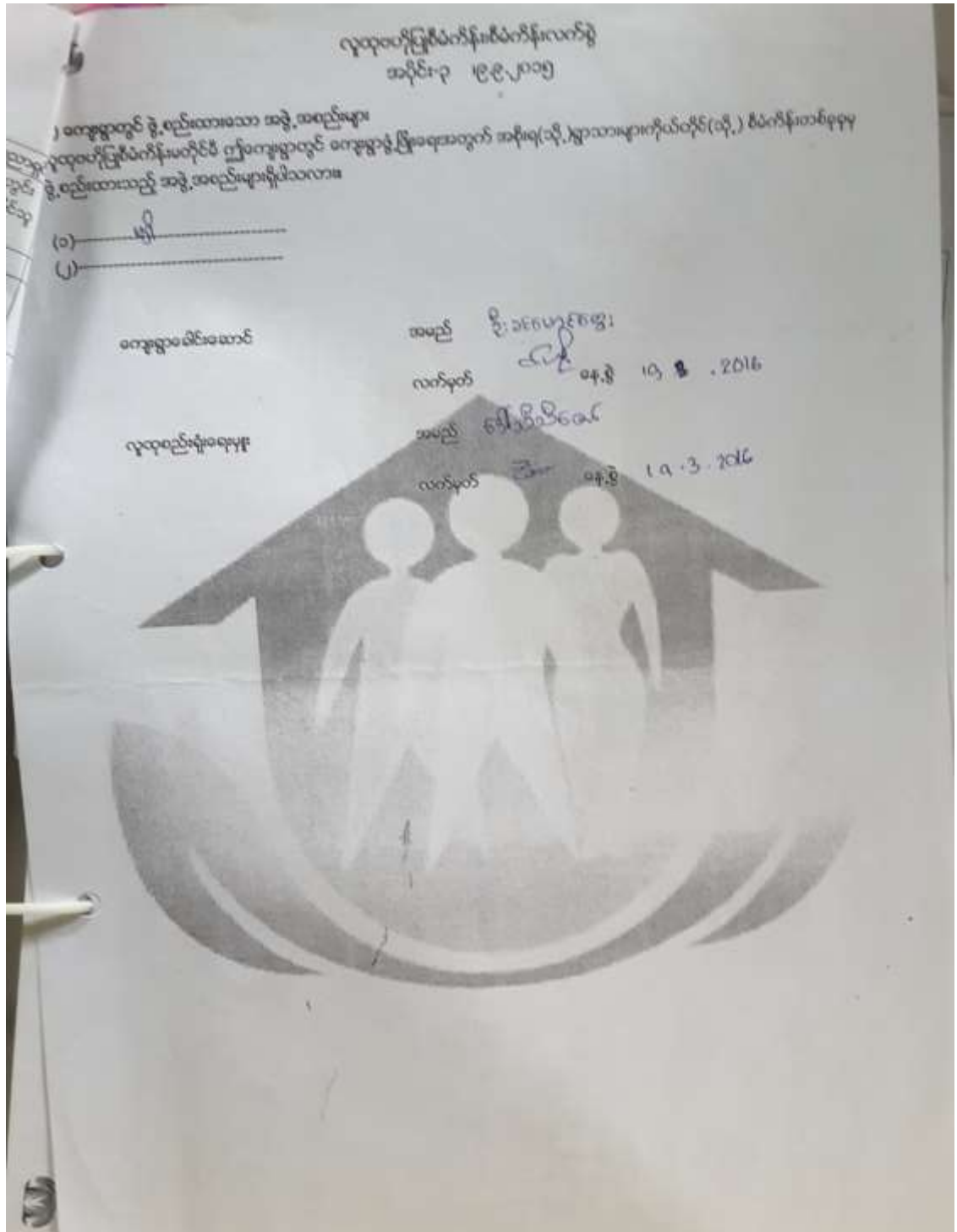

၁၀။ စီမံကိန်းစက်ဝန်းအချိန်ဇယား(ပုံစံ-၂)

လူထုတိုးမြှင့်ပံ့ပိုးရေးဦးစီးဌာန
အပိုင်း-၃ ၉.၉.၂၀၁၅

ပုံစံ ၀-၂ - စီမံကိန်းစက်ဝန်းအချိန်ဇယား (PC 2)

လမ်းညွှန်ခွင့်သက်ဆိုင်ရာလူထုထည့်သွင်းရေး/လက်ထောက်နည်းပညာဆိုင်ရာပညာရှင်များ/စီမံကိန်းစက်ဝန်းအဖွဲ့ဝင်များ ဖြစ်တိုင်ကျေခွင့် ရှိပါက	
အတွက်ပုံစံကိရိယာလွှဲပြောင်းရမည့်	စီမံကိန်းစက်ဝန်းအဖွဲ့ဝင်များ ဝန်ထမ်း(၁) ဝန်ထမ်း(၂) ဝန်ထမ်း(၃)
စည်းစိမ်/ဝန်ထမ်း အမည် ၆၃(သို့) ၆၀၄၊ ၆၃(၆)၊ ၆၃(၇)၊ ၆၃(၈)၊ ၆၃(၉)၊ ၆၃(၁၀)၊ ၆၃(၁၁)၊ ၆၃(၁၂)၊ ၆၃(၁၃)၊ ၆၃(၁၄)၊ ၆၃(၁၅)၊ ၆၃(၁၆)၊ ၆၃(၁၇)၊ ၆၃(၁၈)၊ ၆၃(၁၉)၊ ၆၃(၂၀)	
၀၄.၅ ၁၉. ၃. ၂၀၁၆	ဝန်ထမ်းအားထည့်သွင်းခြင်း
ပြည်နယ်/တိုင်း တနင်္သာရီ	မြို့နယ် တနင်္သာရီ
ကျေးရွာအုပ်စု ၁/ကျေးရွာအုပ်စု ၂/ကျေးရွာ ၃/ကျေးရွာ ၄	

စီမံကိန်းအောင်မြင်မှုအဆင့်များ	၀၄.၅		အစည်းအဝေးတွင်တက်ရောက်သူအရေအတွက်			
	စတင်သည့်နေ့	ပြီးဆုံးသည့်နေ့	အမျိုးသားအရေအတွက်	အမျိုးသမီးအရေအတွက်	အိမ်ထောင်စုအရေအတွက်	လူမျိုးစုတိုက်ရောက်သူအရေအတွက်နှင့် လူမျိုးစုအမည်
၁. ကျေးရွာစီမံကိန်း ပိတ်ဆက်အစည်းအဝေး	၁၉.၃.၁၆	၁၉.၃.၁၆	၅၅	၁၅	၇၄	၈၅၁-၁၅ ၈၅၅၁၁-၁၅
၂. ကျေးရွာခွဲမြို့အဖွဲ့ စီမံခွင့်ရေးဆွဲခြင်း အစည်းအဝေး	၁၉.၃.၁၆	၁၉.၃.၁၆	၅၅	၁၅	၇၄	၈၅၁-၁၅ ၈၅၅၁၁-၁၅
၃. ကျေးရွာအုပ်စု လုပ်ငန်း ဆုံးဖြတ်ချက်ချသည့်အစည်းအဝေး	၉၀.၈.၁၆	၉၀.၈.၁၆	၄	၃		၈၅၁-၇ ၈၅၁-၇
၄. မြို့နယ်အဆင့်စီမံကိန်းရေးဆွဲရေးနှင့် အကောင်အထည်ဖော်ရေးကော်မတီ၏ စီမံကိန်း သုံးသပ်မှုအစည်းအဝေး			မရှိ	မရှိ	မရှိ	မရှိ
၅. မြို့နယ် စီမံကိန်းရေးဆွဲရေးနှင့် အကောင်အထည်ဖော်ရေးကော်မတီ၏ ဆုံးဖြတ်ချက်ချသည့် အစည်းအဝေး						
၆. စီမံကိန်းလုပ်ငန်းဆိုင်ရာစီမံခွင့်ရေးဆွဲခြင်း အစည်းအဝေး	မရှိ	မရှိ	မရှိ	မရှိ	မရှိ	မရှိ
၆.၁။ စီမံကိန်းလုပ်ငန်း အကောင်အထည်ဖော်ရေးအစည်းအဝေး						
၆.၂။ ဝယ်ယူရေးအစည်းအဝေး						

လူထုဝတ်ပြုစီမံကိန်းစီမံကိန်းလက်ခံ
အမှတ်-၃ ၂၉.၂၀၁၅

၄	၀	က+ပ	(၄) ဇီ	၃၃၀	
၅	ပိတ်ဆတ်-၈၆	က+ပ	(၅) ခိတ်ဆတ်-၈၆	၃၀၀	
၆	ကျေးလက်စောင့်	က+ပ	(၆) ကျေးလက်စောင့်	၁၀၀	၃၀၀၀

အဖွဲ့ဝင်များ၏ အမည်များကို အောက်ဖော်ပြပါအတိုင်း ဖြည့်စွက်ရမည်။
 အဖွဲ့ဝင်များ၏ အမည်များကို ဖြည့်စွက်ရမည်။
 ၂၉.၂.၂၀၁၆

ကျေးရွာအုပ်စုစီမံကိန်းလုပ်ငန်းခွဲရွေးချယ်ခြင်း(ပုံစံ-၄)

လူထုတိုက်ရိုက်စီမံကိန်းလက်စွဲ
အပိုင်း-၃ ၂၉.၉.၂၀၁၅
ပုံစံ ၈-၄ ကျေးရွာအုပ်စုစီမံကိန်းလုပ်ငန်းခွဲရွေးချယ်ခြင်းပုံစံ

လက်ညှိခွက်	ကျေးရွာအုပ်စုစီမံခန့်ခွဲရေးအဖွဲ့သည် အစည်းအဝေးတွင် ဤပုံစံအား လူထုတိုက်ရိုက်ရွေးချယ်ရာမှ / လက်ထောက်နည်းပညာပူးတွဲ၏ အကူအညီဖြင့် ရွေးချယ်ခြင်းဖြစ်သည်။	ဤပုံစံအား လူထုတိုက်ရိုက်ရွေးချယ်ရာမှ / လက်ထောက်နည်းပညာပူးတွဲ၏ အကူအညီဖြင့် ရွေးချယ်ခြင်းဖြစ်သည်။	CF ၄	
ကျေးရွာအုပ်စုအမည်	ကျေးရွာအုပ်စုအမည် - မြင်းခြံမြို့နယ်၊ မြင်းခြံမြို့နယ်၊ မြင်းခြံမြို့နယ်၊ မြင်းခြံမြို့နယ်၊ မြင်းခြံမြို့နယ်၊ မြင်းခြံမြို့နယ်၊ မြင်းခြံမြို့နယ်၊ မြင်းခြံမြို့နယ်၊ မြင်းခြံမြို့နယ်၊ မြင်းခြံမြို့နယ်			
နေ့စွဲ	၂၀.၅.၂၀၁၆	စက်ဝန်းအား အမှတ်(၁)၊ (၂)၊ (၃)၊ (၄)၊ (၅)၊ (၆)၊ (၇)၊ (၈)၊ (၉)၊ (၁၀)၊ (၁၁)၊ (၁၂)၊ (၁၃)၊ (၁၄)၊ (၁၅)၊ (၁၆)၊ (၁၇)၊ (၁၈)၊ (၁၉)၊ (၂၀)၊ (၂၁)၊ (၂၂)၊ (၂၃)၊ (၂၄)၊ (၂၅)၊ (၂၆)၊ (၂၇)၊ (၂၈)၊ (၂၉)၊ (၃၀)၊ (၃၁)၊ (၃၂)၊ (၃၃)၊ (၃၄)၊ (၃၅)၊ (၃၆)၊ (၃၇)၊ (၃၈)၊ (၃၉)၊ (၄၀)၊ (၄၁)၊ (၄၂)၊ (၄၃)၊ (၄၄)၊ (၄၅)၊ (၄၆)၊ (၄၇)၊ (၄၈)၊ (၄၉)၊ (၅၀)၊ (၅၁)၊ (၅၂)၊ (၅၃)၊ (၅၄)၊ (၅၅)၊ (၅၆)၊ (၅၇)၊ (၅၈)၊ (၅၉)၊ (၆၀)၊ (၆၁)၊ (၆၂)၊ (၆၃)၊ (၆၄)၊ (၆၅)၊ (၆၆)၊ (၆၇)၊ (၆၈)၊ (၆၉)၊ (၇၀)၊ (၇၁)၊ (၇၂)၊ (၇၃)၊ (၇၄)၊ (၇၅)၊ (၇၆)၊ (၇၇)၊ (၇၈)၊ (၇၉)၊ (၈၀)၊ (၈၁)၊ (၈၂)၊ (၈၃)၊ (၈၄)၊ (၈၅)၊ (၈၆)၊ (၈၇)၊ (၈၈)၊ (၈၉)၊ (၉၀)၊ (၉၁)၊ (၉၂)၊ (၉၃)၊ (၉၄)၊ (၉၅)၊ (၉၆)၊ (၉၇)၊ (၉၈)၊ (၉၉)၊ (၁၀၀)	စက်ဝန်းအား အမှတ်(၁)၊ (၂)၊ (၃)၊ (၄)၊ (၅)၊ (၆)၊ (၇)၊ (၈)၊ (၉)၊ (၁၀)၊ (၁၁)၊ (၁၂)၊ (၁၃)၊ (၁၄)၊ (၁၅)၊ (၁၆)၊ (၁၇)၊ (၁၈)၊ (၁၉)၊ (၂၀)၊ (၂၁)၊ (၂၂)၊ (၂၃)၊ (၂၄)၊ (၂၅)၊ (၂၆)၊ (၂၇)၊ (၂၈)၊ (၂၉)၊ (၃၀)၊ (၃၁)၊ (၃၂)၊ (၃၃)၊ (၃၄)၊ (၃၅)၊ (၃၆)၊ (၃၇)၊ (၃၈)၊ (၃၉)၊ (၄၀)၊ (၄၁)၊ (၄၂)၊ (၄၃)၊ (၄၄)၊ (၄၅)၊ (၄၆)၊ (၄၇)၊ (၄၈)၊ (၄၉)၊ (၅၀)၊ (၅၁)၊ (၅၂)၊ (၅၃)၊ (၅၄)၊ (၅၅)၊ (၅၆)၊ (၅၇)၊ (၅၈)၊ (၅၉)၊ (၆၀)၊ (၆၁)၊ (၆၂)၊ (၆၃)၊ (၆၄)၊ (၆၅)၊ (၆၆)၊ (၆၇)၊ (၆၈)၊ (၆၉)၊ (၇၀)၊ (၇၁)၊ (၇၂)၊ (၇၃)၊ (၇၄)၊ (၇၅)၊ (၇၆)၊ (၇၇)၊ (၇၈)၊ (၇၉)၊ (၈၀)၊ (၈၁)၊ (၈၂)၊ (၈၃)၊ (၈၄)၊ (၈၅)၊ (၈၆)၊ (၈၇)၊ (၈၈)၊ (၈၉)၊ (၉၀)၊ (၉၁)၊ (၉၂)၊ (၉၃)၊ (၉၄)၊ (၉၅)၊ (၉၆)၊ (၉၇)၊ (၉၈)၊ (၉၉)၊ (၁၀၀)	စက်ဝန်းအား အမှတ်(၁)၊ (၂)၊ (၃)၊ (၄)၊ (၅)၊ (၆)၊ (၇)၊ (၈)၊ (၉)၊ (၁၀)၊ (၁၁)၊ (၁၂)၊ (၁၃)၊ (၁၄)၊ (၁၅)၊ (၁၆)၊ (၁၇)၊ (၁၈)၊ (၁၉)၊ (၂၀)၊ (၂၁)၊ (၂၂)၊ (၂၃)၊ (၂၄)၊ (၂၅)၊ (၂၆)၊ (၂၇)၊ (၂၈)၊ (၂၉)၊ (၃၀)၊ (၃၁)၊ (၃၂)၊ (၃၃)၊ (၃၄)၊ (၃၅)၊ (၃၆)၊ (၃၇)၊ (၃၈)၊ (၃၉)၊ (၄၀)၊ (၄၁)၊ (၄၂)၊ (၄၃)၊ (၄၄)၊ (၄၅)၊ (၄၆)၊ (၄၇)၊ (၄၈)၊ (၄၉)၊ (၅၀)၊ (၅၁)၊ (၅၂)၊ (၅၃)၊ (၅၄)၊ (၅၅)၊ (၅၆)၊ (၅၇)၊ (၅၈)၊ (၅၉)၊ (၆၀)၊ (၆၁)၊ (၆၂)၊ (၆၃)၊ (၆၄)၊ (၆၅)၊ (၆၆)၊ (၆၇)၊ (၆၈)၊ (၆၉)၊ (၇၀)၊ (၇၁)၊ (၇၂)၊ (၇၃)၊ (၇၄)၊ (၇၅)၊ (၇၆)၊ (၇၇)၊ (၇၈)၊ (၇၉)၊ (၈၀)၊ (၈၁)၊ (၈၂)၊ (၈၃)၊ (၈၄)၊ (၈၅)၊ (၈၆)၊ (၈၇)၊ (၈၈)၊ (၈၉)၊ (၉၀)၊ (၉၁)၊ (၉၂)၊ (၉၃)၊ (၉၄)၊ (၉၅)၊ (၉၆)၊ (၉၇)၊ (၉၈)၊ (၉၉)၊ (၁၀၀)
ရွေးချယ်ပုံစံ	၁-၁	၁-၁	၁-၁	

ကျေးရွာအမည်	ထောက်ခွက်မည် လုပ်ငန်းများ	အတိုင်အထား	ခန့်မှန်း တိုက်ရိုက်အကျိုး ခံစားခွင့်ရှိသူများ	အဆိုပြုတင်ပြသူ	ခန့်မှန်းကုန်ကျစရိတ်			
					စီမံကိန်းမှ ထည့်ဝင်မှု	ကျေးရွာမှ ထည့်ဝင်မှု	အခြားထည့်ဝင်မှု (ခေါ်ပြုပါ) ထည့်ဝင်ငွေ အမည်/အဖွဲ့	စုစုပေါင်း
ကျေးရွာအမည်	ထောက်ခွက်မည် လုပ်ငန်းများ	အတိုင်အထား	ခန့်မှန်း တိုက်ရိုက်အကျိုး ခံစားခွင့်ရှိသူများ	အဆိုပြုတင်ပြသူ	စီမံကိန်းမှ ထည့်ဝင်မှု	ကျေးရွာမှ ထည့်ဝင်မှု	အခြားထည့်ဝင်မှု (ခေါ်ပြုပါ) ထည့်ဝင်ငွေ အမည်/အဖွဲ့	စုစုပေါင်း
ကျွန်းစိမ်းခြင်	လမ်းမြို့ခြင်	၂၅၀၀ - ၁၀၀၀ ၆ - ၁၀၀၀	၄၀၀၀	□ ကျေး □ ပ □ ကျေး+ ပ	၅၀ သိန်း			၅၀ သိန်း
နန်းစိမ်းခြင်	လမ်းမြို့ခြင် လွှဲပြောင်းခြင်း	၅၅၀၀ - ၁၅၀၀ ၆ - ၆	၂၅၀၀	□ ကျေး □ ပ □ ကျေး+ ပ	၅၀ သိန်း			၅၀ သိန်း
တိန်တဲ	အခြေခံအဆောက်အအုံ (အိမ်အား)	၅၅၀၀ - ၁၀၀၀ ၆ - ၆ ၆၅ - ၅	၁၀၀၀	□ ကျေး □ ပ □ ကျေး+ ပ	၅၀ သိန်း			၅၀ သိန်း
ကျေးရွာအမည်	ထောက်ခွက်မည် လုပ်ငန်းများ	အတိုင်အထား	ခန့်မှန်း တိုက်ရိုက်အကျိုး ခံစားခွင့်ရှိသူများ	အဆိုပြုတင်ပြသူ	စီမံကိန်းမှ ထည့်ဝင်မှု	ကျေးရွာမှ ထည့်ဝင်မှု	အခြားထည့်ဝင်မှု (ခေါ်ပြုပါ) ထည့်ဝင်ငွေ အမည်/အဖွဲ့	စုစုပေါင်း
ကျွန်းစိမ်းခြင်	လမ်းမြို့ခြင်	၅၅၀၀ - ၅၀၀ ၆ - ၁၄ / ၁၅ ၆၅ - ၁၅	၆၀၀၀	□ ကျေး □ ပ □ ကျေး+ ပ	၆၀ သိန်း			၆၀ သိန်း
				□ ကျေး				

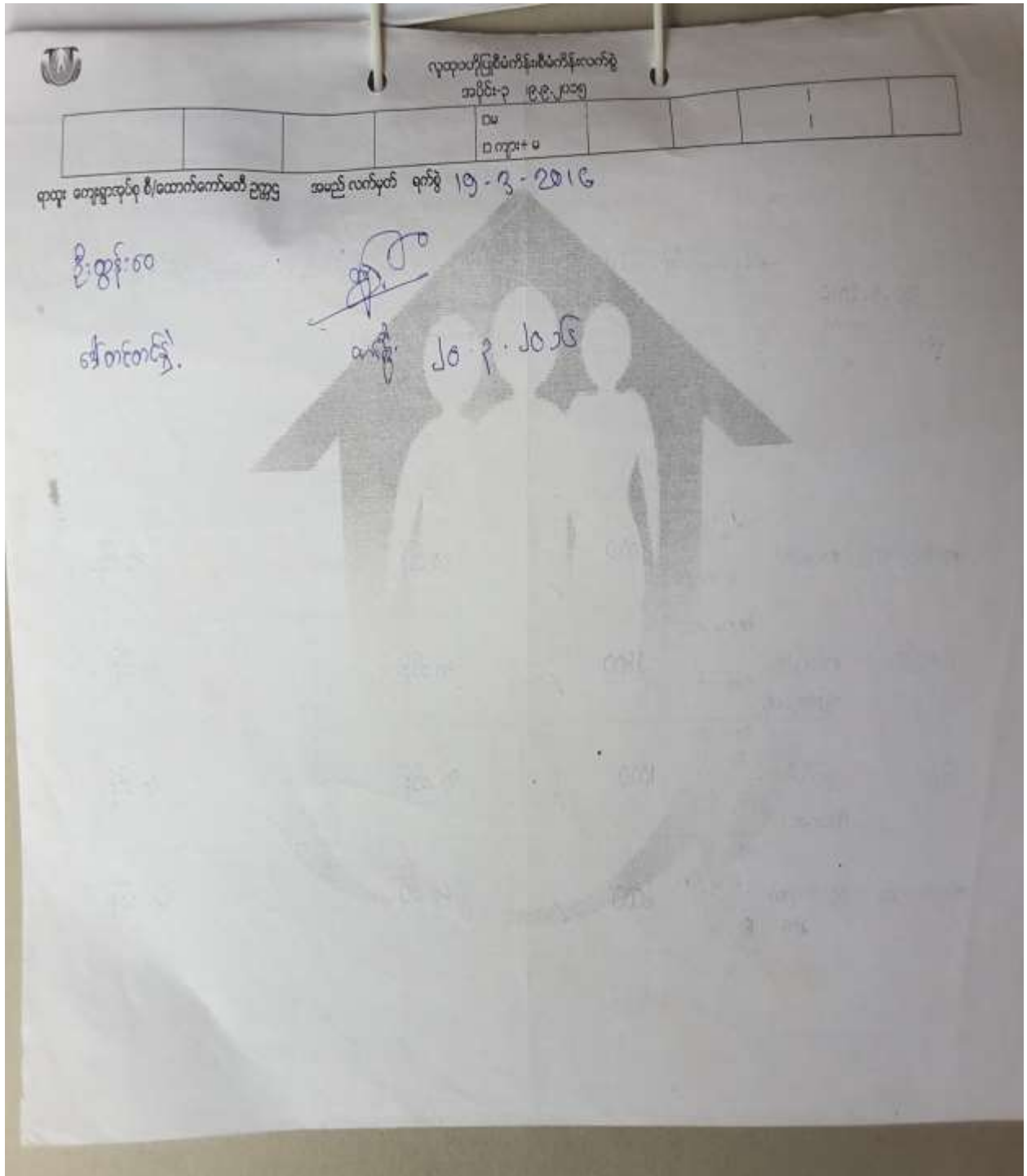

အစည်းအဝေးတက်ရောက်သူများစာရင်း(ပုံစံ-၁၂)

(PC – 12)

တက်ရောက်သူစာရင်းများအရစုစုပေါင်းတက်ရောက်သူဦးရေမှာအောက်ပါအတိုင်းဖြစ်သည်။

ယောက်ျားဦးရေ- ၅၅ ဦး ။

မိန်းမဦးရေ - ၁၉ ဦး ။

စုစုပေါင်းဦးရေ - ၇၄ ဦးတို့ဖြစ်ပြီးလူမျိုးစုအားလုံးတို့သည်အစ္စလာမ်လူမျိုးများ နှင့် ဗမာ လူမျိုးများ အနည်းငယ်ပါဝင်ကြသည်။

အစည်းအဝေးမှတ်တမ်း

ကတော့ကမ်းကျေးရွာ ပထမအကြိမ် / ဒုတိယအကြိမ်အစည်းအဝေး မှတ်တမ်းများ-

- အချိန် - နံနက် - (7:00) နာရီ။
- နေရာ - မူလတန်းကျောင်း။
- နေ့ရက်- (19.3.2016) ။
- အစည်းအဝေးစတင်ချိန် နံနက် (7:00) နာရီမှာစတင်ခဲ့ပြီး ၊ ညနေ (4:00)နာရီအချိန်တွင် အစည်းအဝေး ပြီးဆုံးခဲ့ ကြောင်းမှတ်တမ်းတင်နိုင်ခဲ့သည်။
- တာဝန်ကျ (CF) / (TF) များ--
- ဦးရှိုင်းနောင်နောင် (TF)
- ဦးငြိမ်းသူဝင်း
- ဒေါ်စိမ့်သဏ္ဍာအောင်
- ဒေါ်နှင်းနှင်းလှိုင် (TF)

အစည်းအဝေးတက်ရောက်သူများစာရင်း (ပုံစံ - ၁၂)

လူထုဝဟ်ပြိုင်ပွဲကိန်းစီမံကိန်းလက်ဗွဲ
အပိုင်း-၃ ၉.၉.၂၀၁၅

ဒုတိယ ကော်မရှင် ကဗျာကမ်း

ပုံစံ - ၀-၁၂ - အစည်းအဝေးတက်ရောက်သူများ (FORM PC 12)

လက်ညွှန်း စီမံကိန်း အစည်းအဝေးအားပံ့တွင် အပုဒ်ပြုရန် လူထုစည်းရုံးရေးမှူးက ကျေးဇူးသို့ ကျွမ်းသင်စဉ် စစ်ဆေး၍ ပုံစံ / စီမံကိန်းစက်ဝန်းအချိန်ယူပေးပုံ အစည်းအဝေးတက်ရောက်သူများစာရင်းကို ဖြည့်သွင်းရန်			
စည်းရုံးရေးမှူးအမည် ဦးမြတ်ဆွေလ်း ၁၆၆၂၀၅၀၅၀၀၀			
ရက်စွဲ ၁၇.၃.၂၀၁၆		စီမံကိန်းစက်ဝန်းအပုဒ်ပြု(✓) <input type="checkbox"/> အစီအစဉ်(၀) <input type="checkbox"/> စက်ဝန်း(၂) <input type="checkbox"/> စက်ဝန်း(၃) <input type="checkbox"/> စက်ဝန်း(၄)	
ဖြည့်နှယ်/ တိုင်းအသင်း	မြို့နယ်	ကျေးရွာအုပ်စု	ကျေးရွာကဗျာကမ်း
တနင်္သာရီ	တနင်္သာရီ	ကျောက်မက်တန်း	

စဉ်	အမည်	ကျား (✓)	မ (✓)	အိမ်ထောင်ရေးကိန်းစာရင်း (✓/၀)	လူမျိုး	လက်မှတ်
၁	ဦးလှအောင်	✓		✓	ကော-စီမံကိန်း	လှအောင်
၂	ဦးဖြူအောင်	✓		✓	"	ဖြူအောင်
၃	ဦးမြတ်ဆွေ	✓		✓	"	မြတ်ဆွေ
၄	ဦးအောင်စိန်	✓		✓	"	အောင်စိန်
၅	ဦးစိန်	✓		✓	"	စိန်
၆	ဦးလှအောင်	✓		✓	"	လှအောင်
၇	ဦးအောင်စိန်	✓		✓	"	အောင်စိန်
၈	ဦးလှအောင်	✓		✓	"	လှအောင်
၉	ဦးအောင်စိန်	✓		✓	"	အောင်စိန်
၁၀	ဦးအောင်စိန်	✓		✓	"	အောင်စိန်
၁၁	ဦးအောင်စိန်	✓		✓	"	အောင်စိန်
၁၂	ဦးအောင်စိန်	✓		✓	"	အောင်စိန်
၁၃	ဦးအောင်စိန်	✓		✓	"	အောင်စိန်
စုစုပေါင်း		၁၃				

(၁) အိမ်ထောင်ရေးကိန်းစာရင်း အမျိုးသား/အမျိုးသမီး အိမ်ထောင်စု တစ်စုကို တိုင်းစာပြုသူသည် သူမတို့ အပုဒ်ပြုပုံ

လူထုတုံ့ပြန်စီမံကိန်း/စီမံကိန်းလက်စွဲ
အပိုင်း-၃ ၉.၉.၂၀၁၅

ပုံစံ - ၀-၁၂ - အစည်းအဝေးထောက်ပံ့ရေး (FORM PC 12)

လက်ညှိုး၊ စီမံကိန်း အစည်းအဝေးအားလုံးတွင် အသုံးပြုရန်၊ လူထုစည်းရုံးရေးကော်မရှာသည့် ကွင်းဆင်းစဉ် စစ်ဆေး၍ ပုံစံ ၂ စီမံကိန်းစက်ဝန်းအချိန်ဇယားပါ အစည်းအဝေးထောက်ပံ့ရေး သဘောတရားကို ဖြည့်သွင်းရန်

စည်းရုံးရေးအမည်: ဦးမြတ်သူဝင်း၊ အိမ်ထောင်ရေး၊ အမျိုးသမီး၊ အမျိုးသား

ရက်စွဲ: ၁၉.၂.၂၀၁၆ စီမံကိန်းစက်ဝန်းအပတ်ခြံ(၈)၊ (၉)၊ (၁၀) စက်ဝန်း(၂) စက်ဝန်း(၃) စက်ဝန်း(၄)

ပြည်နယ်/တိုင်းဒေသကြီး: တနင်္သာရီ ဦးစီးဌာန: တနင်္သာရီ ကျေးရွာအုပ်စု: အနောက်ကျေးရွာ ကျေးရွာ: ကော့ကင်းကျေးရွာ

အစည်းအဝေးခေါ်ဆိုသူ: ပထမကြိမ်

စဉ်	အမည်	အမျိုးအမည် (၈)	အမျိုးအမည် (၉)	အိမ်ထောင်ရေး (၁၀)	လက်မှတ်
၁၄	ဦးကျော်စွာ	/	/	/	ကျော်စွာ
၁၅	ဦးကျော်စွာ	/	/	/	ကျော်စွာ
၁၆	ဦးကျော်စွာ	/	/	/	ကျော်စွာ
၁၇	ဦးကျော်စွာ	/	/	/	ကျော်စွာ
၁၈	ဦးကျော်စွာ	/	/	/	ကျော်စွာ
၁၉	ဦးကျော်စွာ	/	/	/	ကျော်စွာ
၂၀	ဦးကျော်စွာ	/	/	/	ကျော်စွာ
၂၁	ဦးကျော်စွာ	/	/	/	ကျော်စွာ
၂၂	ဦးကျော်စွာ	/	/	/	ကျော်စွာ
၂၃	ဦးကျော်စွာ	/	/	/	ကျော်စွာ
၂၄	ဦးကျော်စွာ	/	/	/	ကျော်စွာ
၂၅	ဦးကျော်စွာ	/	/	/	ကျော်စွာ
၂၆					
၂၇					
၂၈					
၂၉					
၃၀					
၃၁					
၃၂					
၃၃					
၃၄					
၃၅					
၃၆					
၃၇					
၃၈					
၃၉					
၄၀					
၄၁					
၄၂					
၄၃					
၄၄					
၄၅					
၄၆					
၄၇					
၄၈					
၄၉					
၅၀					
၅၁					
၅၂					
၅၃					
၅၄					
၅၅					
၅၆					
၅၇					
၅၈					
၅၉					
၆၀					
၆၁					
၆၂					
၆၃					
၆၄					
၆၅					
၆၆					
၆၇					
၆၈					
၆၉					
၇၀					
၇၁					
၇၂					
၇၃					
၇၄					
၇၅					
၇၆					
၇၇					
၇၈					
၇၉					
၈၀					
၈၁					
၈၂					
၈၃					
၈၄					
၈၅					
၈၆					
၈၇					
၈၈					
၈၉					
၉၀					
၉၁					
၉၂					
၉၃					
၉၄					
၉၅					
၉၆					
၉၇					
၉၈					
၉၉					
၁၀၀					

(၁) အိမ်ထောင်ရေးဦးစီးဌာနမှလုပ်ပါ၊ အမျိုးသား/အမျိုးသမီး အိမ်ထောင်ရေး တစ်စုကို ကိုယ်စားပြုသူသည်သူမဆို အမှတ်ခြံပေးပါ။

၁၄။ VDP အရည်အသွေးထိန်းချုပ်မှု
ထိန်းချုပ်သူ-

ရက်စွဲ-

ရွာ-
မြို့နယ်-

VDP ရက်စွဲ-
ကျေးရွာအုပ်စု-

(၁) VDP စာရွက်စာတမ်းပြီးဆုံးမှုကိုစစ်ဆေးပါ။ (OM အရ)

- မျက်နှာစုံ (အစုံ)
- မာတိကာ
- PSA အကျဉ်းချုပ်နှင့် PRA လုပ်ငန်းစဉ်
- အမျိုးသား/အမျိုးသမီးအဖွဲ့များ၏ အခက်အခဲများ
- ကျေးရွာမျှော်မှန်းချက် (ဆွေးနွေးချက်ရလဒ်)
- အမျိုးသား/အမျိုးသမီးအဖွဲ့များသဘောတူထားသည့် နောင်လေးနှစ်အတွက် ဦးစားပေးလုပ်ငန်းများစာရင်း (အခြေခံအဆောက်အအုံ၊ အသက်မွေးမှု၊ ပညာရေး၊ လူမှုရေးထိန်းသိမ်းမှု---)

နောက်ဆက်တွဲများ-

-လူမှုရေးအကဲဖြတ်မှုစာရွက်စာတမ်းခါတ်ပုံနှင့် PRA လုပ်ငန်းစဉ် (ဖြစ်နိုင်လျှင်)မြေပုံများပါရမည်။
စည်းစိမ်ပိုင်ဆိုင်မှုအဆင့် Venn ပုံ--

- ကျေးရွာစီမံကိန်းရေးဆွဲရေးအစည်းအဝေးမိတ္တူ
- ကျေးရွာ၏အချက်အလက် (PC -1)
- ကျေးရွာမျှော်မှန်းချက်

(၂) လူမှုရေးအကဲဖြတ်မှုအရည်အသွေးနှင့် VDP စစ်ဆေးပါ။

- VDP တွင်ပါဝင်သောဦးရေ (အမျိုးသား/အမျိုးသမီး)-
- လူမှုရေးအကဲဖြတ်မှုအရည်အသွေးနှင့် VDP ရက်ပေါင်း-
- PRA ပစ္စည်းများအသုံးပြုသည့် အရေအတွက်-
- ပါဝင်သောဦးရေနှင့် လုပ်ငန်းများမှတ်တမ်းမှတ်တမ်းတင်ခြင်း (အစည်းအဝေးမှတ်တမ်း၊ အဖွဲ့ခါတ်ပုံ၊ တိုင်းရင်းသားအနည်းစုနှင့် ထိခိုက်လွယ်သောအဖွဲ့များ)- **(ကောင်း)**
- လုပ်ငန်းများမှတ်တမ်းတင်ခြင်းနှင့် အမျိုးသမီးအဖွဲ့အစည်းအဝေး၏ရလဒ်အားခွဲခြားပေးထားသလား။ **(ရှိ)**
- စီမံကိန်းအရေအတွက် (အမျိုးသား/ အမျိုးသမီးရွေးချယ်မှုအရေအတွက်)-
- PRA နှင့် သက်ဆိုင်သောအခြားစီမံကိန်းအရေအတွက် (အမျိုးသား/အမျိုးသမီးရွေးချယ်မှုအရေအတွက်)

VDP အရည်အသွေးထိန်းသိမ်းမှု (Checklist For VDP)

#####