

ပြည်ထောင်စု သမ္မတမြန်မာနိုင်ငံတော် အစိုးရ
စိုက်ပျိုးရေး၊ မွေးမြူရေးနှင့် ဆည်မြောင်းဝန်ကြီးဌာန
ကျေးလက်ဒေသဖွံ့ဖြိုးတိုးတက်ရေး ဦးစီးဌာန
တနင်္သာရီမြို့နယ်



လူထုဗဟိုပြု စီမံကိန်း
National Community Driven Development Project
(NCDDP)



ကျေးရွာဖွံ့ဖြိုးရေး အစီအစဉ်
Village Development Plan (VDP)
သမီးလှ(ရ)ကျေးရွာ၊ ဘန်လောအုပ်စု

၂၀၁၆ ခုနှစ်

တနင်္သာရီမြို့

မာတိကာ

၁။	မြို့နယ်မြေပုံ	၃
၂။	ကျေးရွာအုပ်စုပြမြေပုံ (တည်နေရာ)	၄
၃။	အုပ်စုတွင်ပါဝင်သောကျေးရွာများစာရင်း	၅
၄။	ကျေးရွာအခြေခံအချက်အလက်များ	၆
၅။	လူထုပူးပေါင်းပါဝင်သော လူမှုဆန်းစစ်ခြင်းနှင့် အကဲဖြတ်ခြင်းလုပ်ငန်းစဉ် (PSA/PRA) အကျဉ်းချုပ်ဇယား	၇
၆။	ကျေးရွာဖွံ့ဖြိုးရေးအစီအစဉ်အတွက်အသုံးပြုခဲ့သော PRA tools များနှင့် တစ်ခုချင်းစီ အတွက် သုံးသပ်ချက်များ	၈
၇။	ကော်မတီဝင်များရွေးချယ်ခြင်းနှင့်ကျေးရွာဖွံ့ဖြိုးရေးအစီအစဉ်ဆောင်ရွက်မှုမှတ်တမ်းခါတ်ပုံများ	-
၈။	ကော်မတီဝင်များစာရင်း	၂၃
၉။	ကျေးရွာအချက်အလက်(ပုံစံ-၁)	၂၄
၁၀။	စီမံကိန်းစက်ဝန်းအချိန်ဇယား(ပုံစံ-၂)	၂၇
၁၁။	ကျေးရွာဖွံ့ဖြိုးရေးဦးစားပေးအစီအစဉ်(ပုံစံ-၃)	၂၈
၁၂။	ကျေးရွာအုပ်စုစီမံကိန်းလုပ်ငန်းခွဲရွေးချယ်ခြင်း(ပုံစံ-၄)	၃၀
၁၃။	အစည်းအဝေးတက်ရောက်သူများစာရင်း(ပုံစံ-၁၂)	၃၃
၁၄။	အစည်းအဝေးမှတ်တမ်း	၃၄
၁၅။	ကဏ္ဍာအလိုက် ဦးစားပေးလုပ်ငန်းများ အကျဉ်းချုပ်	၃၆
၁၆။	VDP အရည်အသွေးထိန်းချုပ်မှု	၃၇

၁။ တနင်္သာရီမြို့နယ်ပြ မြေပုံ

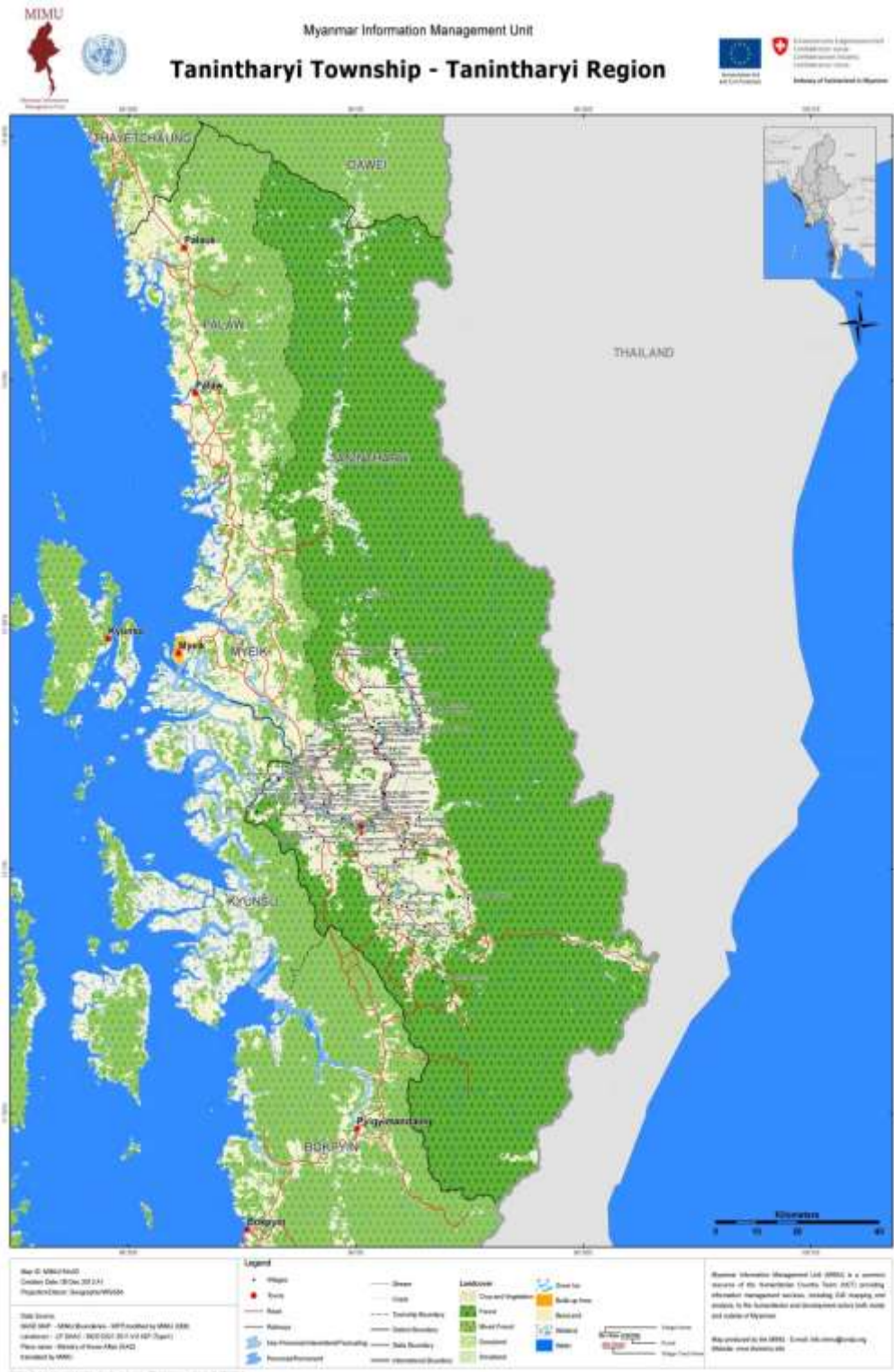

၂။ ကျေးရွာ အုပ်စုပြ မြေပုံ

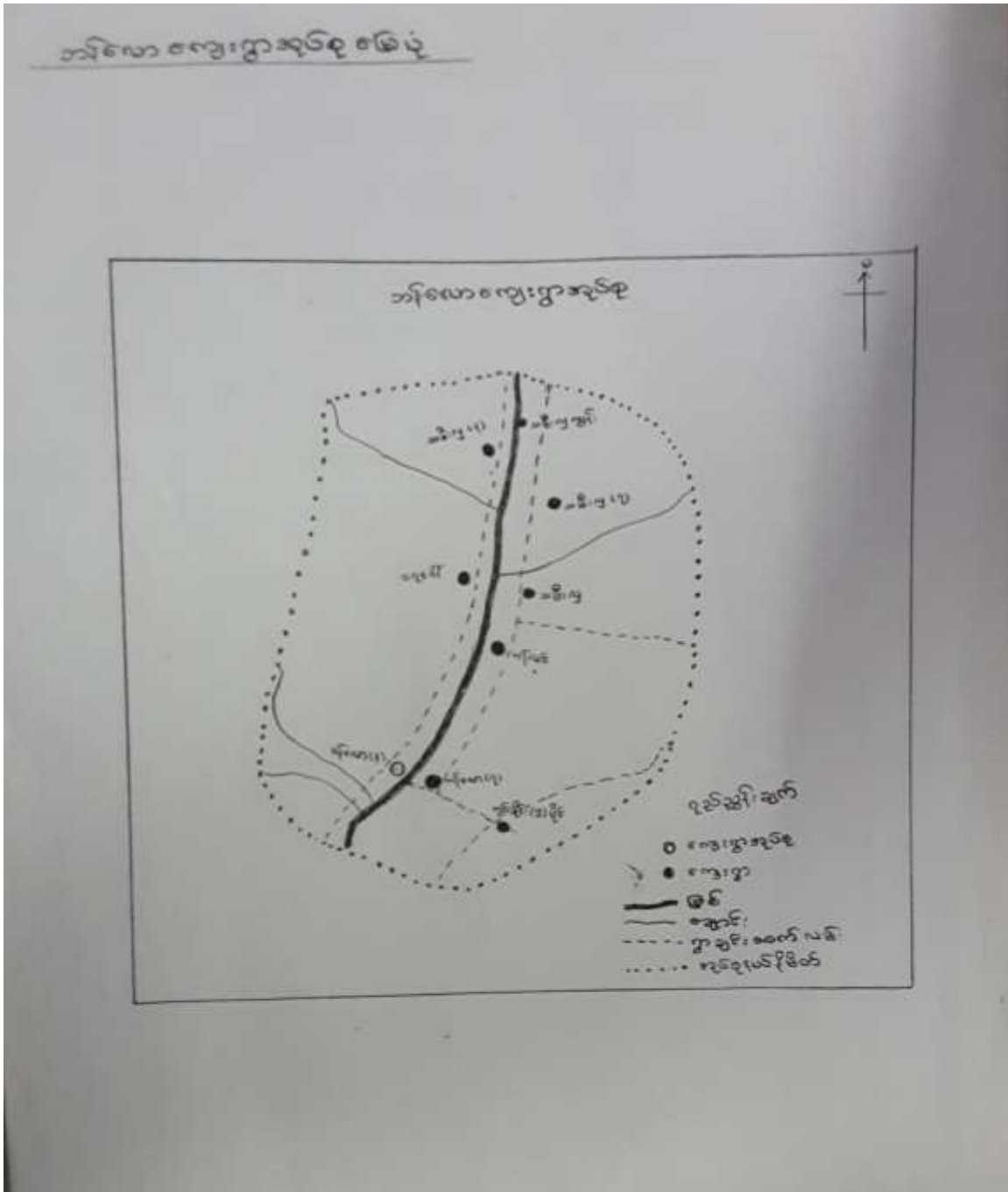

၃။ အုပ်စုတွင်ပါဝင်သောကျေးရွာများစာရင်း

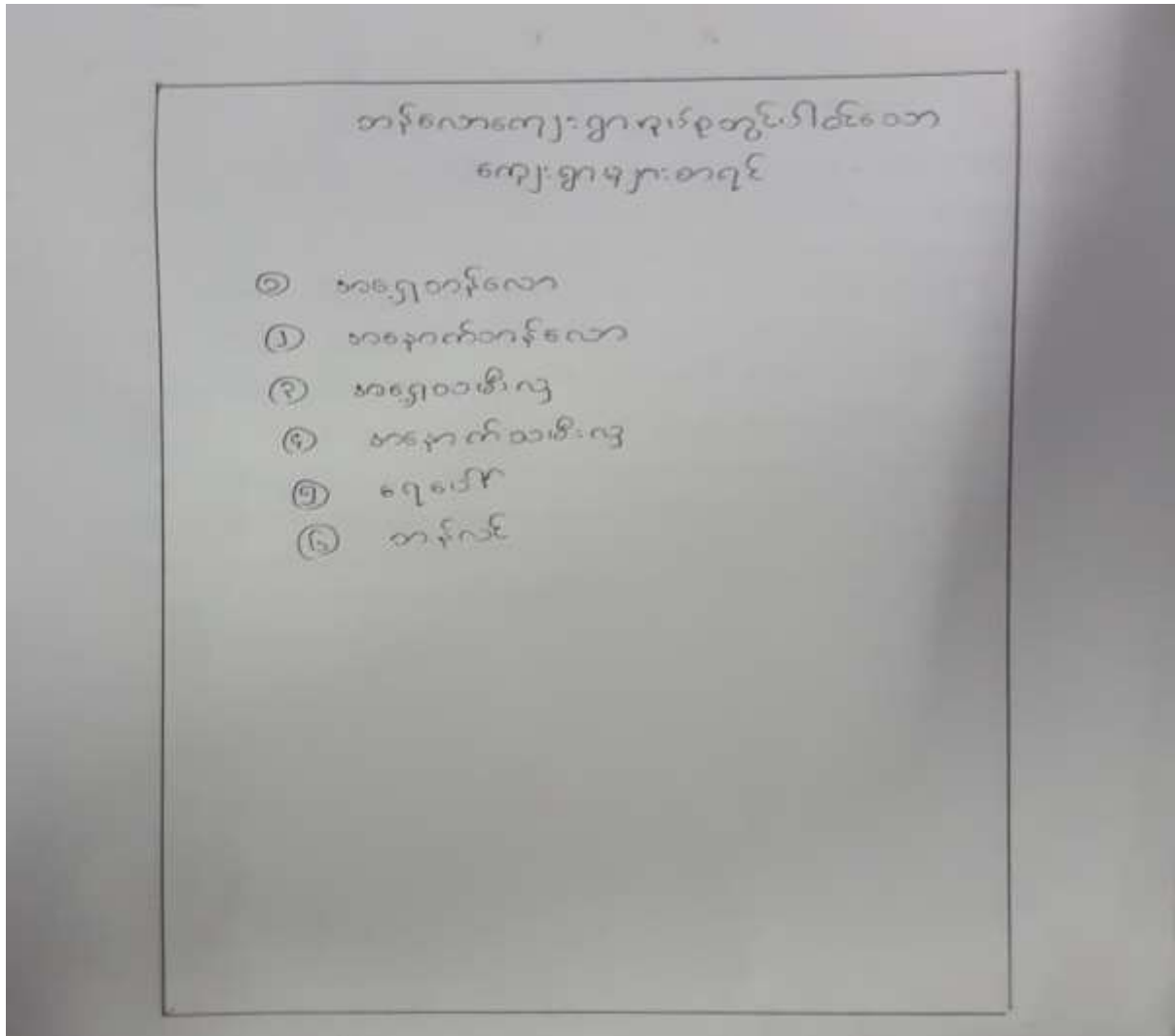

၅။ လူထု ပူးပေါင်းပါဝင်သော လူမှု ဆန်းစစ်ခြင်းနှင့် အကဲဖြတ်ခြင်း လုပ်ငန်းစဉ် (PSA/PRA) အကျဉ်းချုပ်

လူထုပူးပေါင်းပါဝင်သော လူမှုဆန်းစစ်ခြင်း နှင့် အကဲဖြတ်ခြင်းလုပ်ငန်းစဉ် (PSA/PRA) အကျဉ်းချုပ်

ရက်	အစီအစဉ်အစု	ရက်စွဲ	ပို့ တင်ရန်ပုံ	တက်ရောက်သူ			ဆွဲနမူနာရေးရာ ဝတ္တရားများ
				က	မ	မပါ	
၁	လူမှုစီးပွားကော်မတီ သတ်မှတ်ခြင်း	၅.၁.၂၀၁၆	ခွဲစိတ်သော ကော်မတီကလေး ဖွဲ့စည်းခြင်း	၃၉	၃၁	၁၄၅	ဆယ်စုံ၊ ချစ်သော ကွယ်က မူလို သိရှိရေး၊ ကလေး ချစ်ရမည်၊ ချစ်ရမည်၊ ကျေးဇူးတောင်း များနှင့် ကျေးဇူးတောင်းခြင်း သဘောထား
၂	ဟုသိုခွင့်ပြုခြင်းကိစ္စရပ်	၅.၂.၂၀၁၆	ကော်မတီဝင်၊ ကျေးဇူး လူထုများ	၁၇	၁၇	၅၄	ဆုတောင်းပေးခြင်း၊ ပျော်ရွှင်စရာ၊ လယ်ယာလုပ်ငန်း၊ များစွာ၊ လုပ်ငန်းများ၊ စားစားစားနှင့် ပွဲကစားသောစားစား
၃	ကျေးဇူးတင်ရေးရာအစီအစဉ်	၅.၃.၂၀၁၆	ကော်မတီဝင်၊ ကျေးဇူး လူထုများ	၁၀	၁၀	၃၀	ပျော်ရွှင်စရာ၊ များစွာ၊ ကလေးတို့အားလုံး များစွာ၊ လယ်ယာလုပ်ငန်း၊ ကလေးတို့အားလုံး၊ လယ်ယာလုပ်ငန်း၊ များစွာ၊ လယ်ယာလုပ်ငန်း
၄	ပြင်ဆင်ရေးအစီအစဉ်	၅.၄.၂၀၁၆	ကော်မတီဝင်၊ ကျေးဇူး လူထုများ	၅၀	၂၅	၅၆	ကျေးဇူးတင်ရေးရာ၊ ကလေးတို့အားလုံး များစွာ၊ လယ်ယာလုပ်ငန်း၊ များစွာ၊ လယ်ယာလုပ်ငန်း၊ များစွာ၊ လယ်ယာလုပ်ငန်း
၅	ကျေးဇူးတင် ချီးမွမ်းခြင်း အစီအစဉ်	၅.၅.၂၀၁၆	ကျေးဇူးတင်ရေးရာ	၃၂	၃၁	၁၄၅	ကျေးဇူးတင်ရေးရာ၊ ကလေးတို့အားလုံး များစွာ၊ လယ်ယာလုပ်ငန်း၊ များစွာ၊ လယ်ယာလုပ်ငန်း
၆	ကမ္ဘာ့ကလေးတို့အားလုံး	၅.၆.၂၀၁၆	ကျေးဇူးတင်ရေးရာ နှင့် ကလေးတို့အားလုံး များစွာ	၁၅	၂၀	၅၅	ကျေးဇူးတင်ရေးရာ၊ ကလေးတို့အားလုံး များစွာ၊ လယ်ယာလုပ်ငန်း၊ များစွာ၊ လယ်ယာလုပ်ငန်း
၇	ပင်လယ်ကမ်း ကျွန်းစု	၅.၇.၂၀၁၆	ကျေးဇူးတင်ရေးရာ နှင့် ကလေးတို့အားလုံး များစွာ	၁၇	၁၇	၅၄	ကျေးဇူးတင်ရေးရာ၊ ကလေးတို့အားလုံး များစွာ၊ လယ်ယာလုပ်ငန်း၊ များစွာ၊ လယ်ယာလုပ်ငန်း
၈	ပြင်ဆင်ရေးအစီအစဉ် အစီအစဉ်	၅.၈.၂၀၁၆	ကျေးဇူးတင်ရေးရာ	၃၂	၃၁	၁၄၅	ကျေးဇူးတင်ရေးရာ၊ ကလေးတို့အားလုံး များစွာ၊ လယ်ယာလုပ်ငန်း၊ များစွာ၊ လယ်ယာလုပ်ငန်း
၉	ကျေးဇူးတင် ပေးခြင်း	၅.၉.၂၀၁၆	ကျေးဇူးတင်ရေးရာ	၃၂	၃၁	၁၄၅	ကျေးဇူးတင်ရေးရာ၊ ကလေးတို့အားလုံး များစွာ၊ လယ်ယာလုပ်ငန်း၊ များစွာ၊ လယ်ယာလုပ်ငန်း

၆.၁။ ဥစ္စာနေသတ်မှတ်ခြင်း

ဥစ္စာနေသတ်မှတ်ခြင်း			
အမျိုးအစား	ပိုင်ဆိုင်မှု သို့မဟုတ် အသုံးပြုမှု အမျိုးအစား	အရက်အရေ	အရက်အရေ
အခြားအမျိုးအစား	အိမ်အိမ်၊ ဥစ္စာအိမ်၊ အိမ်အိမ်၊ အိမ်အိမ်၊ အိမ်အိမ်၊ အိမ်အိမ်၊ အိမ်အိမ်	၃၀	၁၁၂
အခြားအမျိုးအစား	အိမ်အိမ်၊ အိမ်အိမ်၊ အိမ်အိမ်၊ အိမ်အိမ်	၆၁	၃၅၇
အခြားအမျိုးအစား	အိမ်အိမ်၊ အိမ်အိမ်၊ အိမ်အိမ်၊ အိမ်အိမ်	၁၀၄	၅၆၇

အရှေ့သမီး-လှရှာ ခုစွာရ ဖိုခိုင်မှု န် သို့သပ်ရှောက်စွာ.

အရှေ့သမီး-လှ ရှေးရှာ န် အရှေ့ အ ဖြစ်ထိန်း-ချယ် မှ ဖြ ဝယား ကို
 ဖြစ်ထိန်း-အား ဖြစ် အရှေ့သမီး-လှရှာ န် အမျိုးသား များသည့် န်
 လယ် မြေ ၊ မျှော် ၊ ဖြစ်ထိန်း-အား ၊ သစ်ပင်စား ၊ စားစား ကိုကို ထိန်း-ချယ်
 သည့် ၊ န် ၊ သစ်ပင်စား ၊ မျှော် ၊ သစ်ပင်စား ၊ ဖြစ် ထိန်း-ချယ် ၊ အမျိုးသား ၊ အမျိုးသမီး ၊
 အတူတူထိန်း-ချယ်သည့် ၊ အပ်ချယ်စား ၊ မြေ ၊ မြေ ၊ ဝယ် ၊ ကျွဲ ၊ နွား ၊ ဆိတ်
 ကျွဲခွံဆိုင် ကို ကို ၊ အမျိုးသမီး များ ၊ န် ထိန်း-ချယ်သည့်ကိုတွေ့ရပါသည်။

၆.၂။ ရာသီခွင်ပြက္ခဒိန်



အရှေ့သမီးလှ ကျေးဇူး နှစ် ရာသီခွက် ဝ ဝ ကွဲဒိန် နှစ် သုံးသပ်ဥကများ
 ရာသီခွက် ဝ ဝ ကွဲဒိန် နှစ် သုံးသပ်ဥက များကရ
 အရှေ့သမီးလှကွဲဒိန် ကချန်၊ နယုန်၊ ဝါဆို၊ ဝါခေါင်လ များတွင်
 စပါးစိုက် ပျိုးရေး ကာလ ဖြစ်သည်၊ ဝေဆို၊ တပို့တွဲ၊ တန်ဆောင်မုန်း
 နတ်တော်၊ တပေါင်း၊ တန်ခူးလ များတွင် ကွမ်းသီး၊ နှာက နယုန်၊ ဝေ
 ကလပ်များလုပ် ဖြစ်ပါသည်။
 ထိုကွဲဒိန် အရှေ့က များသုံး ကာလပင် တပို့တွဲ၊ တပေါင်းလ
 များ ဖြစ် ဖြစ်ပါသည်။

၆.၃။ ကျေးရွာ လူမှုရေးပြ သံဃာအတတ်ပြ မြေပုံ



သမီးလှကျေးရွာမြေယူ၏ သုံးသပ်ချက်

ထိုမြေယူရာ သမီးလှကျေးရွာတွင် ပုသိမ်ပြည်နယ် မြေ ၁ လက်မ
 သာ၊ စတော့စိုက်ပျိုးရေးကို ကိစ္စကကြောင့် မြေကလုပ်လုပ်ကိုင်ကိုင်ကြပါသည်။
 စတော့စိုက်ပျိုးရေး (၁၈၅) ခုနှစ်မှစ၍ စတော့စိုက်ပျိုးရေးနှင့် တိုင်
 ကြပါသည်။ ထိုကိစ္စကြောင့် စတော့စိုက်ပျိုးရေး (၁၁၇) မှာ ချစ်သားကြီး မြေ ချစ်
 သား စတော့စိုက်ပျိုးရေးနှင့် စတော့စိုက်ပျိုးရေး စတော့စိုက်ပျိုးရေး ကျား
 ကားဖြင့် ဆန်ခင်း ပုသိမ်ပြည်နယ်၊ လှိုင်စိုက်ပျိုးရေးနှင့် တိုင်စိုက်ပျိုးရေး
 တို့ ဝယ်ယူကြပါသည်။ ကလောင်ကလောင်ရှိ စတော့စိုက်ပျိုးရေး မြေအကျိုးစီးပွား
 စင် (၁၁၇) မှာ မြေ ဝယ်ယူမှု - ပုသိမ်ပြည်နယ်၊ စတော့စိုက်ပျိုးရေး စတော့စိုက်
 ပျိုးရေးနှင့် လှိုင်စိုက်ပျိုးရေး ဝယ်ယူမှု စတော့စိုက်ပျိုးရေး စတော့စိုက်
 ပျိုးရေး စတော့စိုက်ပျိုးရေး စတော့စိုက်ပျိုးရေး (၁၁၇) မှာ မြေ ဝယ်ယူမှု
 ကလောင်ကလောင်ရှိ မြေ ဝယ်ယူမှု စတော့စိုက်ပျိုးရေး စတော့စိုက်ပျိုးရေး
 မြေတွင် စတော့စိုက်ပျိုးရေးနှင့် စတော့စိုက်ပျိုးရေး စတော့စိုက်ပျိုးရေး
 စတော့စိုက်ပျိုးရေး စတော့စိုက်ပျိုးရေး စတော့စိုက်ပျိုးရေး စတော့စိုက်ပျိုးရေး
 ဖြင့် စတော့စိုက်ပျိုးရေး စတော့စိုက်ပျိုးရေး စတော့စိုက်ပျိုးရေး စတော့စိုက်ပျိုးရေး
 စတော့စိုက်ပျိုးရေး (၄) နှစ် စတော့စိုက်ပျိုးရေး စတော့စိုက်ပျိုးရေး စတော့စိုက်ပျိုးရေး
 စတော့စိုက်ပျိုးရေး စတော့စိုက်ပျိုးရေး စတော့စိုက်ပျိုးရေး စတော့စိုက်ပျိုးရေး
 ကို ဝယ်ယူမှု စတော့စိုက်ပျိုးရေး စတော့စိုက်ပျိုးရေး စတော့စိုက်ပျိုးရေး

၆.၄။ ပြဿနာသစ်ပင်

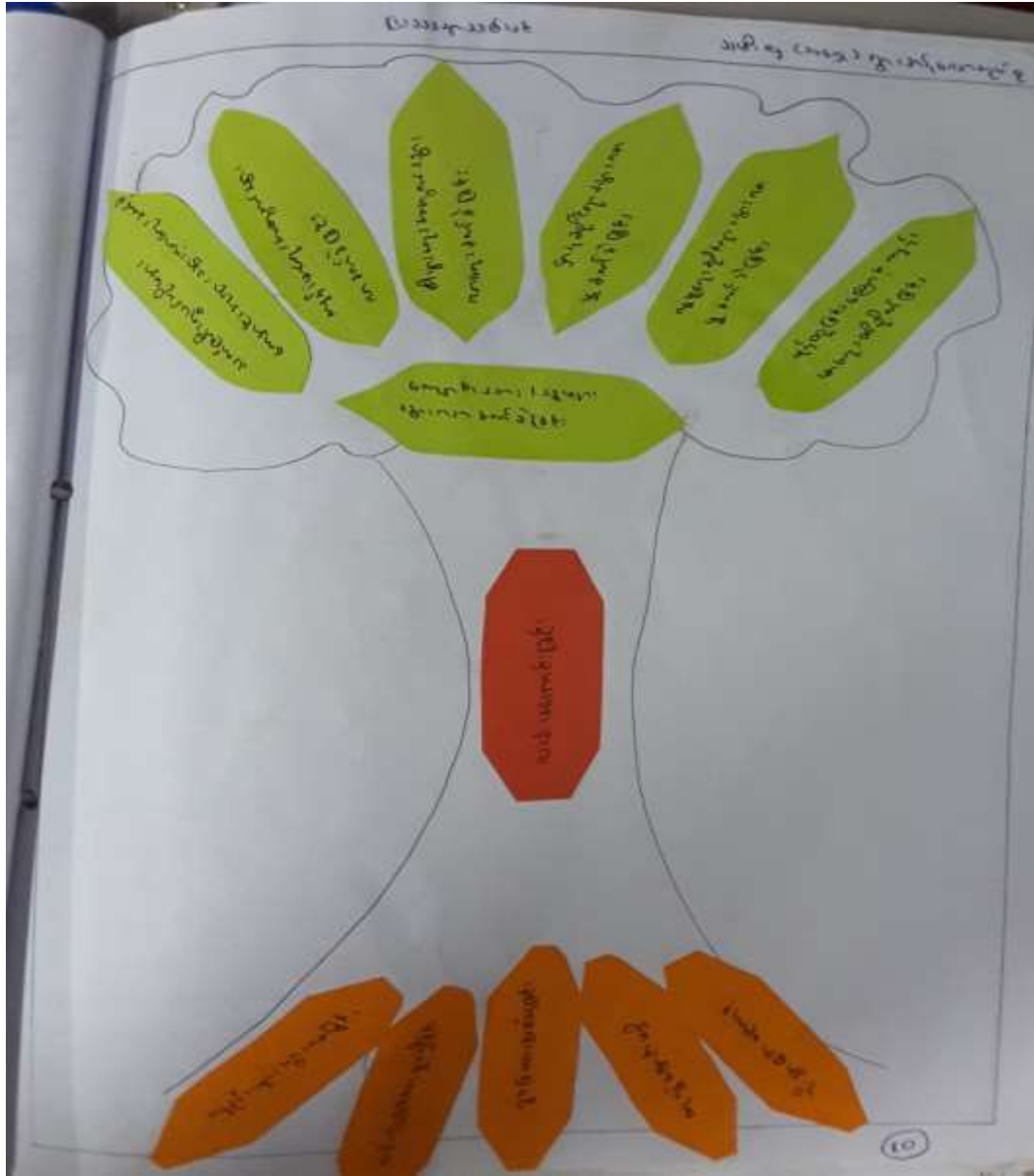

၆.၅။ ပင့်ကူအိမ်ပြ မြေပုံ

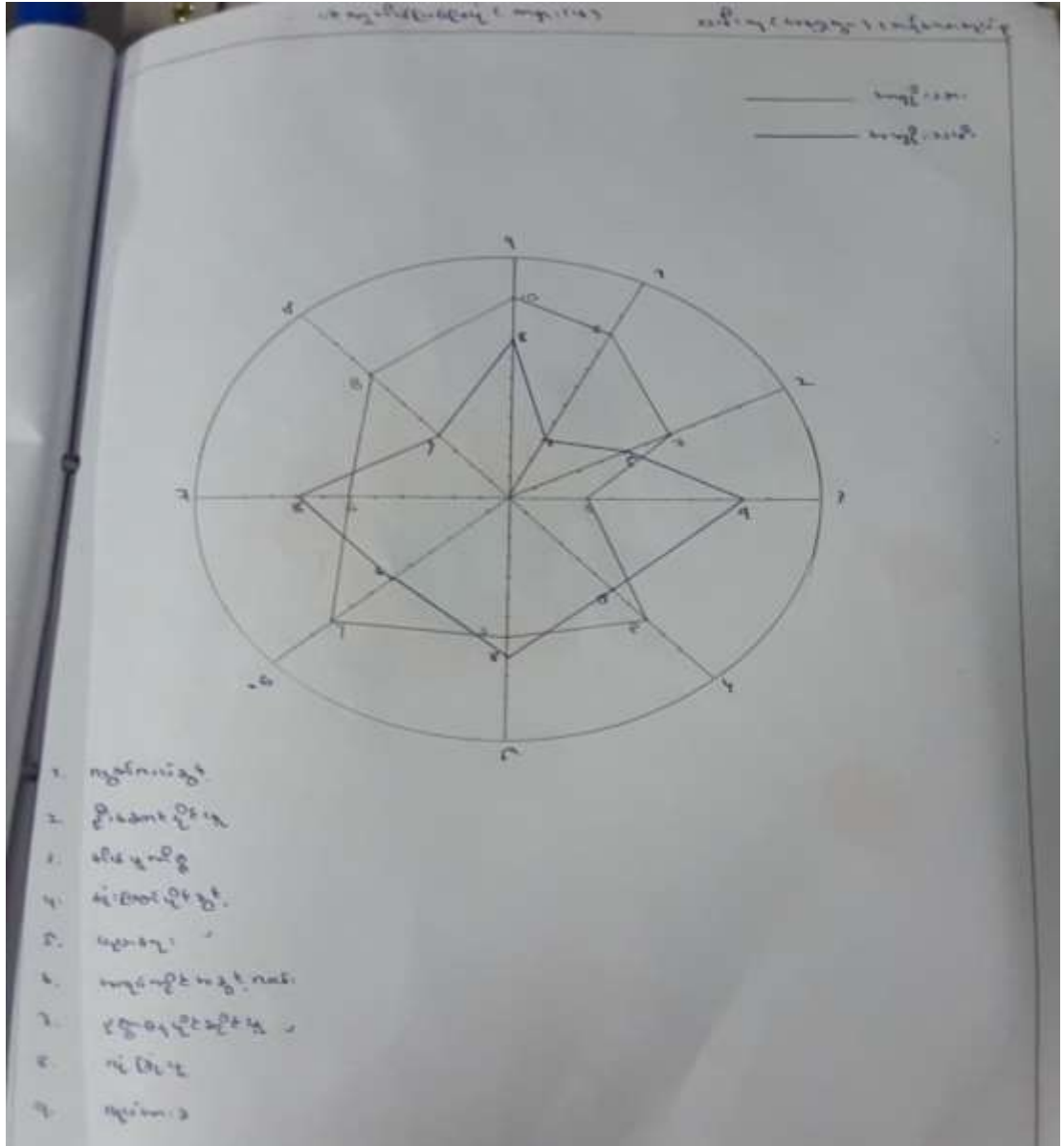

မင်းကုမ္ပဏီ၏ အဖွဲ့၏ သုံးသပ်ချက်များ

မင်းကုမ္ပဏီ၏ အဖွဲ့၏ သုံးသပ်ချက်အရ စာတော်စာတမ်းနှင့် နှစ်
 အစာအဖွဲ့ ဖြစ်နိုင်မှုများသည် အမျိုးသားများထက် အမျိုးသမီးက ပိုမိုပါ
 သည်ကိုတွေ့ရှိပါသည်။

ပွတ်လပ်မှု၊ ဦးစီးဦးဆောင် ယှဉ်ဆောင်ခြင်းနှင့် နှိပ်စက်မှု
 ယှဉ်ဆောင်ခြင်းဖြင့် ဆုံးမတင်မှုများသည် အမျိုးသမီးများထက်
 အမျိုးသားက ပိုမိုယှဉ်ဆောင်ခြင်းတော် ခံနိုင်ပါသည်။

အသုံးပြုသူ / ထိန်းချုပ်/ဆုံးဖြတ်ချက်ချသူ

အရင်းအမြစ်အစဉ် (၂၃, ၁၇)		
ကျား	၂၀	ကျား / ၂၀
ဆန် စက် ခပ်ချက် လယ် ကျောက် ဆိုင်ကပ် ပျက်စွဲစက်	ကန်ချွန်စက် မိခင်စက်ပစ္စည်း အားချက် ပစ္စည်း ကျောက် စက်	မိခင်စက်ပစ္စည်း ပစ္စည်း ဆိုင်ကပ် စက် T V ပစ္စည်း စက်

ကရင်ကခြစ်တိန်၊ ချဉ်ဖူးဖြဲ ဝေဘား နှင့် ကခဲး ဖျဲသ့ ဝေဘားစိန်ခဲး သားဖျဲ

သမီးလှ ကရွေးကျေးရွာ စိန်ကရင်ကခြစ်တိန်၊ ချဉ်ဖူးဖြဲ ဝေဘား ကိုကျော်စွာ
 ခြင်ကားဖြဲ၊ ကချိုသား များ သည် စက်ခဲး ကိုလိုဝတ၊ များဖြဲ ဝေဘား ဆင်စက်
 လှစက်၊ ဆိုင်ကတင် ဖုတ်ထွင်စက် များ ကို စာခဲး ဖျဲ ထိန်၊ ချဉ်ဖူးဖြဲ သည် ကမ္ဘာ
 ဥပဒ်ကွဲဖြဲ ၊ လာဝင် များ ကို လာဝင် ထိန်၊ ချဉ်ဖူးဖြဲ ပါ သည် ၊ ကချို သမီး များ ဖွာ
 ကပ်ချဉ်ခက်၊ ကိပ်ထောင့် ဝေဘား ၊ ၁၅ ၁၆ ၊ ကျောက်ပျဉ် ၊ ချေး ဆိုင် ကဲ သို့ ဝေဘား
 ကိပ်ထွင် ဝတ္ထုခင်း များ ကို ကချို သမီး များ က များ ကား ဖြဲ ထိန်၊ ချဉ်ဖူးဖြဲ ပါ သည် ၊
 ဥပဒ်ကွဲဖြဲ များ ကို လာဝင် လုပ် ကိုင် ကြေ ဝေဘား ကချို သမီး များ လာဝင် ဖြဲ ပါ သည် ၊ ကချို
 ဝဘား နှင့် ကချို သမီး ကထူဝတကွ ကခဲး ဖျဲ ဝေဘား ကရင်ကခြစ် များ ဖွာ များ ၊ ဆိုင်ကတင်
 ကိပ်ထောင့် ဝေဘား ၊ များ ၊ ချေး ဆိုင် များ ကို ကထူ ကခဲး ဖျဲ ကြဲဖြဲ ၊ ၁၅ ကိပ်ထွင်
 ထိန်ခွဲ များ ကို လာဝင် ကထူ ထိန် ကျော်စွာ ကြေ ပါ သည် ၊

၆.၆။ Venn ချိတ်ဆက်မှုပြ မြေပုံ



အရှေ့သမီးလှကွန် အဖွဲ့အစည်း ချိပ်ဆက်မှု ဖြေပုံ၏ သို့သော်လည်း
 အဖွဲ့အစည်း ချိပ်ဆက်မှု ဖြေပုံ၏ သို့သော်လည်း
 အရှေ့သမီးလှ ကျေးဇူးတင်စွာတွင် တွင်းရှိ အဖွဲ့အစည်း အဖွဲ့အစည်း
 ချိပ်ဆက်မှု အဖွဲ့အစည်း တွင်ရှိ နှစ် နှစ် နှစ် နှစ် နှစ်
 သက်တမ်း မှု အဖွဲ့အစည်း သို့သော်လည်း နှစ် နှစ် နှစ်
 တွင်ရှိသည်။
 အဖွဲ့အစည်း အဖွဲ့အစည်း အဖွဲ့အစည်း အဖွဲ့အစည်း
 ရှိပါသည်။

၆.၇။ အမျိုးသားများနှင့် အမျိုးသမီး အခက်အခဲများ

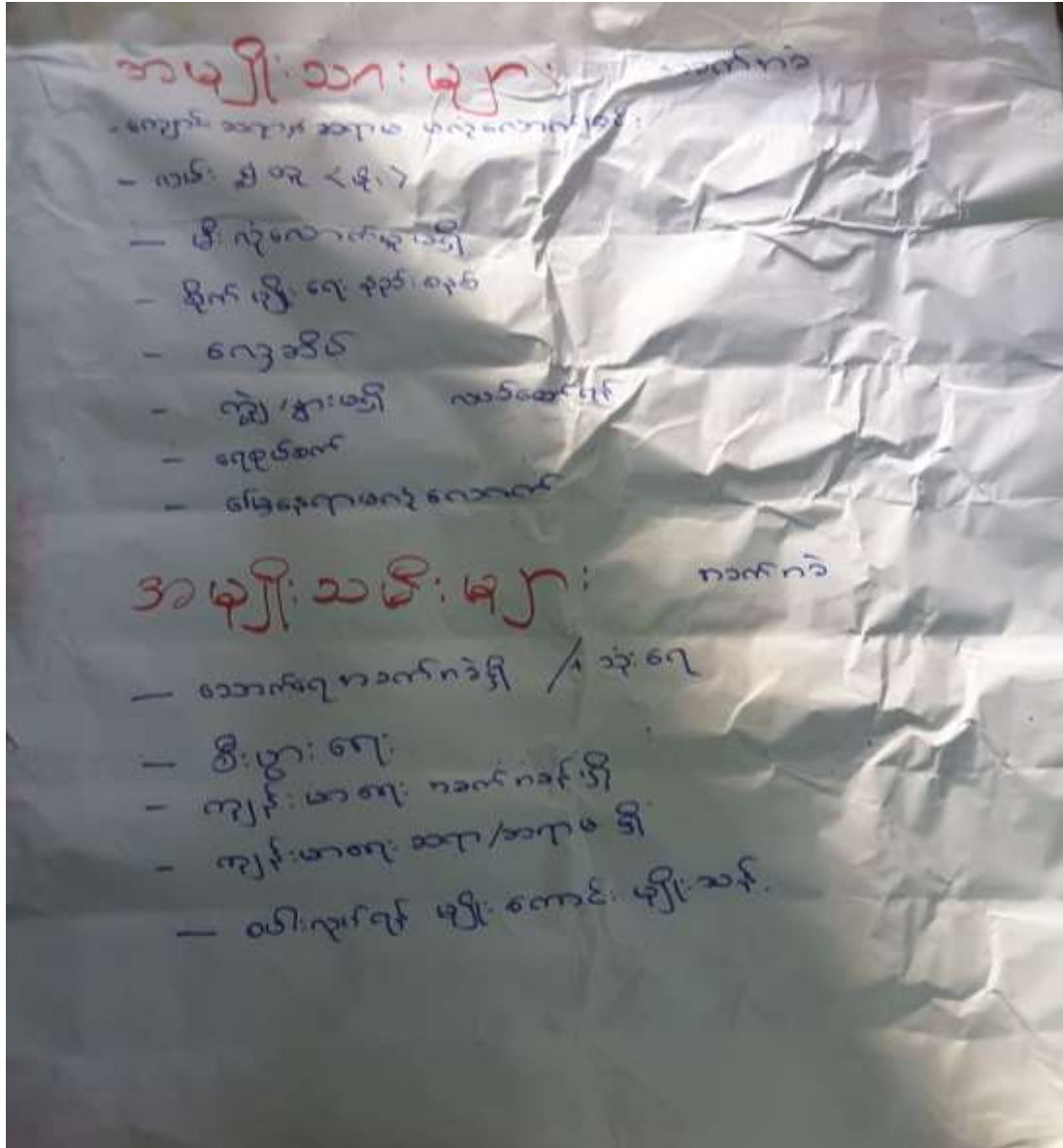

၈။ ကျေးရွာ ကော်မတီဝင်များ စာရင်း

မာရွှေသမီးလှရွာ

< ၁ >	ဦးစည်သူဟိန်း	၂	ဥက္ကဋ္ဌ
< ၂ >	ဒေါ်ယုယုစိထွေး		
< ၃ >	ဦးနှိုင်လင်း	၂	စေတနာ့
< ၄ >	ဒေါ်ခင်မာဝင်း		
< ၅ >	ဦးနှိုင်စိထွေး	၂	ထပ်ပညာ
< ၆ >	ဦးစေတနာ		
< ၇ >	ဒေါ်စုစုဇာဝင်း		
< ၈ >	ဦးမြသာအို	၂	စောင့်ရှောက်
< ၉ >	ဦးညိုညိုစိထွေး		
< ၁၀ >	ဒေါ်အိမ်စိထွေး		
< ၁၁ >	ဦးမြင့်စိထွေး	၂	ပြင်ဆင်
< ၁၂ >	ဒေါ်အိမ်မာစိထွေး		
< ၁၃ >	ဦးအေးမြင့်စိထွေး	၂	မာမြတ်မြတ်
< ၁၄ >	ဒေါ်မြင့်သိန်း		
< ၁၅ >	ဦးစည်သူလှစိထွေး	၂	စာရင်းကိုင်

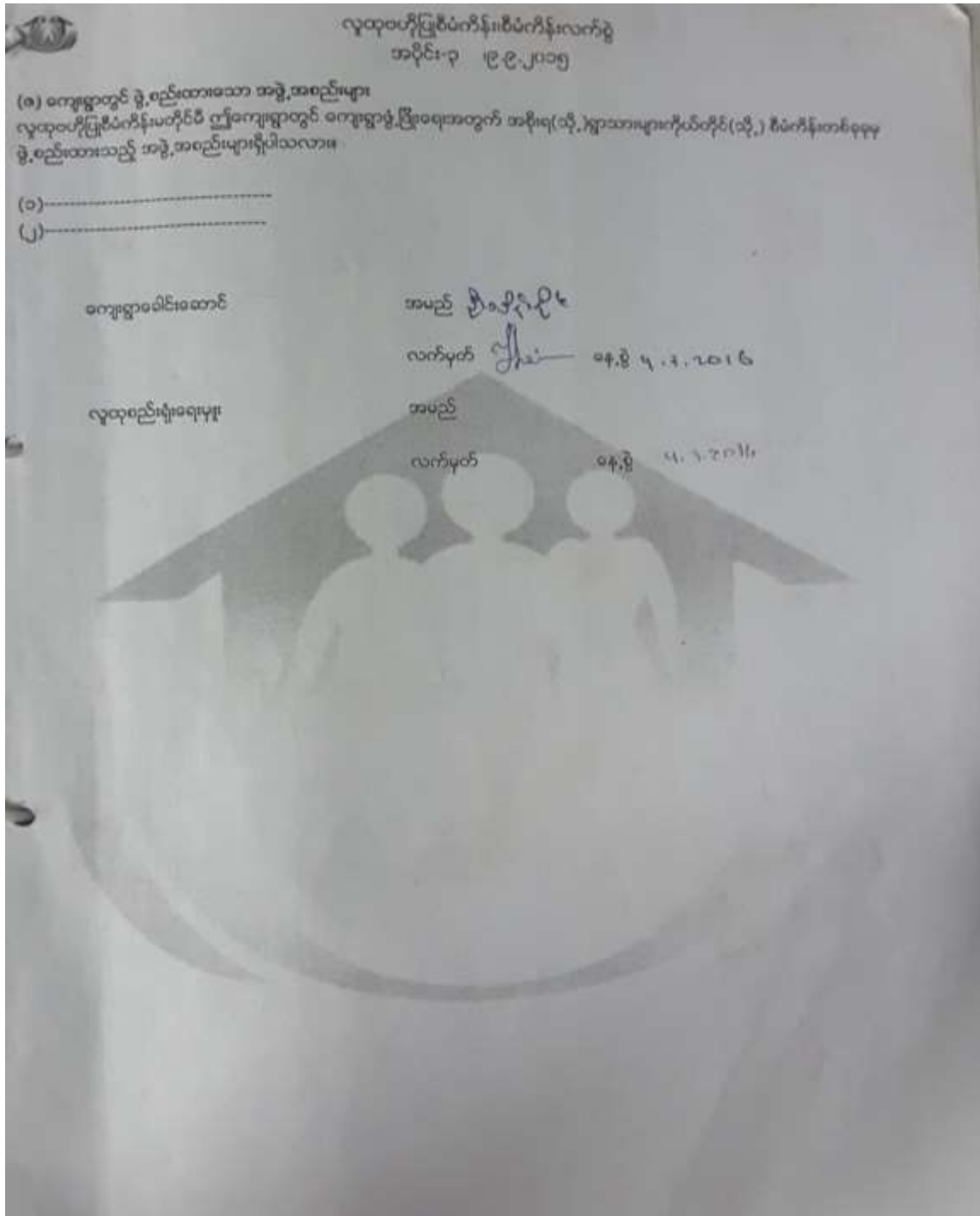

လှထုတ်ပြန်ပေးသည့်အခန်းကွက်
အပိုင်း-၃ ၂၉.၂၀၁၅
ပုံစံ ၈-၄ ကျေးရွာအုပ်စုစီမံကိန်းလုပ်ငန်းခွဲခြားခြင်းပုံစံ

လမ်းညွှန်ချက်	ကျေးရွာအုပ်စုစီမံကိန်းရေးဆွဲရေးအဖွဲ့အစည်းအဖွဲ့အား	ဤပုံစံအားလှထုတ်ပြန်ပေးရေး	/ လက်ထောက်နည်းပညာမှူးတို့၏
	အကူအညီဖြင့်ပြင်ဆင်ခြင်းရမည်။ ဤပုံစံအားပြင်ဆင်ခြင်းလုပ်ငန်းပါကကျေးရွာအုပ်စုမှူးတို့၏အတည်ပြုချက်အရ ရေးဆွဲရမည်။		CF
	အချက်အလက်များကို MIS သို့ ထည့်သွင်းရမည်။		၄
ကျေးရွာစည်းရုံးရေး/လုပ်ငန်းအဖွဲ့အစည်း			
ခေါင်းဆောင်အဖွဲ့			
ဓနမှူး	၇.၃.၂၀၁၆	စက်ဝိုင်းအဖွဲ့ဝင်(၁)	စက်ဝိုင်း(၂) စက်ဝိုင်း(၃) စက်ဝိုင်း(၄)
ပြည်နယ်/တိုင်း	တနင်္သာရီ	မြို့နယ်	တနင်္သာရီ
		ကျေးရွာအုပ်စု	ဘန်လော

ကျေးရွာအဖွဲ့	ဆောင်ရွက်မည့် လုပ်ငန်းများ	အတိုင်းအတာ	ခန့်မှန်း တိုက်ရိုက်အကျိုး ဖြစ်စေနိုင်ခြင်းများ	အဆိုပြုတင်ပြသူ	ခန့်မှန်းကုန်ကျစရိတ်			
					စီမံကိန်းမှ ထည့်သွင်းမှု	ကျေးရွာမှ ထည့်သွင်းမှု	အခြားထည့်သွင်းမှု (ခေါ်ပြုပါ)	စုစုပေါင်း ထည့်သွင်းမှု / အပည့်အဖွဲ့
အရှေ့သမီးလှ	လမ်းဖွဲ့ခြင်း (ပေါင်းကျေး)	၁.၅	ရွာသူ၊ ရွာသား အားလုံး (၂၅၀)	<input type="checkbox"/> ကျေး <input type="checkbox"/> ဝေ <input type="checkbox"/> ကျေး+ ဝေ	၇၀ သိန်း			
				<input type="checkbox"/> ကျေး <input type="checkbox"/> ဝေ <input type="checkbox"/> ကျေး+ ဝေ				
				<input type="checkbox"/> ကျေး <input type="checkbox"/> ဝေ <input type="checkbox"/> ကျေး+ ဝေ				
				<input type="checkbox"/> ကျေး <input type="checkbox"/> ဝေ <input type="checkbox"/> ကျေး+ ဝေ				
				<input type="checkbox"/> ကျေး				

၁၃။ အစည်းအဝေးတက်ရောက်သူများစာရင်း(ပုံစံ-၁၂)

လှိုင်လှိုင်မြို့နယ်အစည်းအဝေးတက်ရောက်သူများစာရင်း (FORM PC 12)

ရက်စွဲ: ၂၀၂၀.၀၅.၂၀

အစည်းအဝေးအမျိုးအစား: အစည်းအဝေး

အစည်းအဝေးအမျိုးအစား: အစည်းအဝေး

စဉ်	အမည်	ကျား (✓)	မ (✓)	အိမ်ထောင်စုစာရင်း (✓/X)	လုပ်ငန်း	မှတ်ချက်
၁	ဒေါ်ခင်မာမာ	✓			အလုပ်	
၂	ဒေါ်ခင်မာမာ	✓			အလုပ်	
၃	ဒေါ်ခင်မာမာ	✓			အလုပ်	
၄	ဒေါ်ခင်မာမာ	✓			အလုပ်	
၅	ဒေါ်ခင်မာမာ	✓			အလုပ်	
၆	ဒေါ်ခင်မာမာ	✓			အလုပ်	
၇	ဒေါ်ခင်မာမာ	✓			အလုပ်	
၈	ဒေါ်ခင်မာမာ	✓			အလုပ်	
၉	ဒေါ်ခင်မာမာ	✓			အလုပ်	
၁၀	ဒေါ်ခင်မာမာ	✓			အလုပ်	
၁၁	ဒေါ်ခင်မာမာ	✓			အလုပ်	
၁၂	ဒေါ်ခင်မာမာ	✓			အလုပ်	
၁၃	ဒေါ်ခင်မာမာ	✓			အလုပ်	
၁၄	ဒေါ်ခင်မာမာ	✓			အလုပ်	
၁၅	ဒေါ်ခင်မာမာ	✓			အလုပ်	
၁၆	ဒေါ်ခင်မာမာ	✓			အလုပ်	
၁၇	ဒေါ်ခင်မာမာ	✓			အလုပ်	
၁၈	ဒေါ်ခင်မာမာ	✓			အလုပ်	
၁၉	ဒေါ်ခင်မာမာ	✓			အလုပ်	
၂၀	ဒေါ်ခင်မာမာ	✓			အလုပ်	

(၁) အိမ်ထောင်စုစာရင်း ဖြည့်စွက်ရန် အမျိုးသား/အမျိုးသမီး အိမ်ထောင်စု စာရင်းကို ကိုယ်စားပြုသူမှ ဖြည့်စွက်ရမည်။

လှိုင်လှိုင်မြို့နယ်အစည်းအဝေးတက်ရောက်သူများစာရင်း (FORM PC 12)

ရက်စွဲ: ၂၀၂၀.၀၅.၂၀

အစည်းအဝေးအမျိုးအစား: အစည်းအဝေး

အစည်းအဝေးအမျိုးအစား: အစည်းအဝေး

စဉ်	အမည်	ကျား (✓)	မ (✓)	အိမ်ထောင်စုစာရင်း (✓/X)	လုပ်ငန်း	မှတ်ချက်
၁	ဒေါ်ခင်မာမာ	✓			အလုပ်	
၂	ဒေါ်ခင်မာမာ	✓			အလုပ်	
၃	ဒေါ်ခင်မာမာ	✓			အလုပ်	
၄	ဒေါ်ခင်မာမာ	✓			အလုပ်	
၅	ဒေါ်ခင်မာမာ	✓			အလုပ်	
၆	ဒေါ်ခင်မာမာ	✓			အလုပ်	
၇	ဒေါ်ခင်မာမာ	✓			အလုပ်	
၈	ဒေါ်ခင်မာမာ	✓			အလုပ်	
၉	ဒေါ်ခင်မာမာ	✓			အလုပ်	
၁၀	ဒေါ်ခင်မာမာ	✓			အလုပ်	
၁၁	ဒေါ်ခင်မာမာ	✓			အလုပ်	
၁၂	ဒေါ်ခင်မာမာ	✓			အလုပ်	
၁၃	ဒေါ်ခင်မာမာ	✓			အလုပ်	
၁၄	ဒေါ်ခင်မာမာ	✓			အလုပ်	
၁၅	ဒေါ်ခင်မာမာ	✓			အလုပ်	
၁၆	ဒေါ်ခင်မာမာ	✓			အလုပ်	
၁၇	ဒေါ်ခင်မာမာ	✓			အလုပ်	
၁၈	ဒေါ်ခင်မာမာ	✓			အလုပ်	
၁၉	ဒေါ်ခင်မာမာ	✓			အလုပ်	
၂၀	ဒေါ်ခင်မာမာ	✓			အလုပ်	

(၁) အိမ်ထောင်စုစာရင်း ဖြည့်စွက်ရန် အမျိုးသား/အမျိုးသမီး အိမ်ထောင်စု စာရင်းကို ကိုယ်စားပြုသူမှ ဖြည့်စွက်ရမည်။

၁၄။ အစည်းအဝေးမှတ်တမ်း

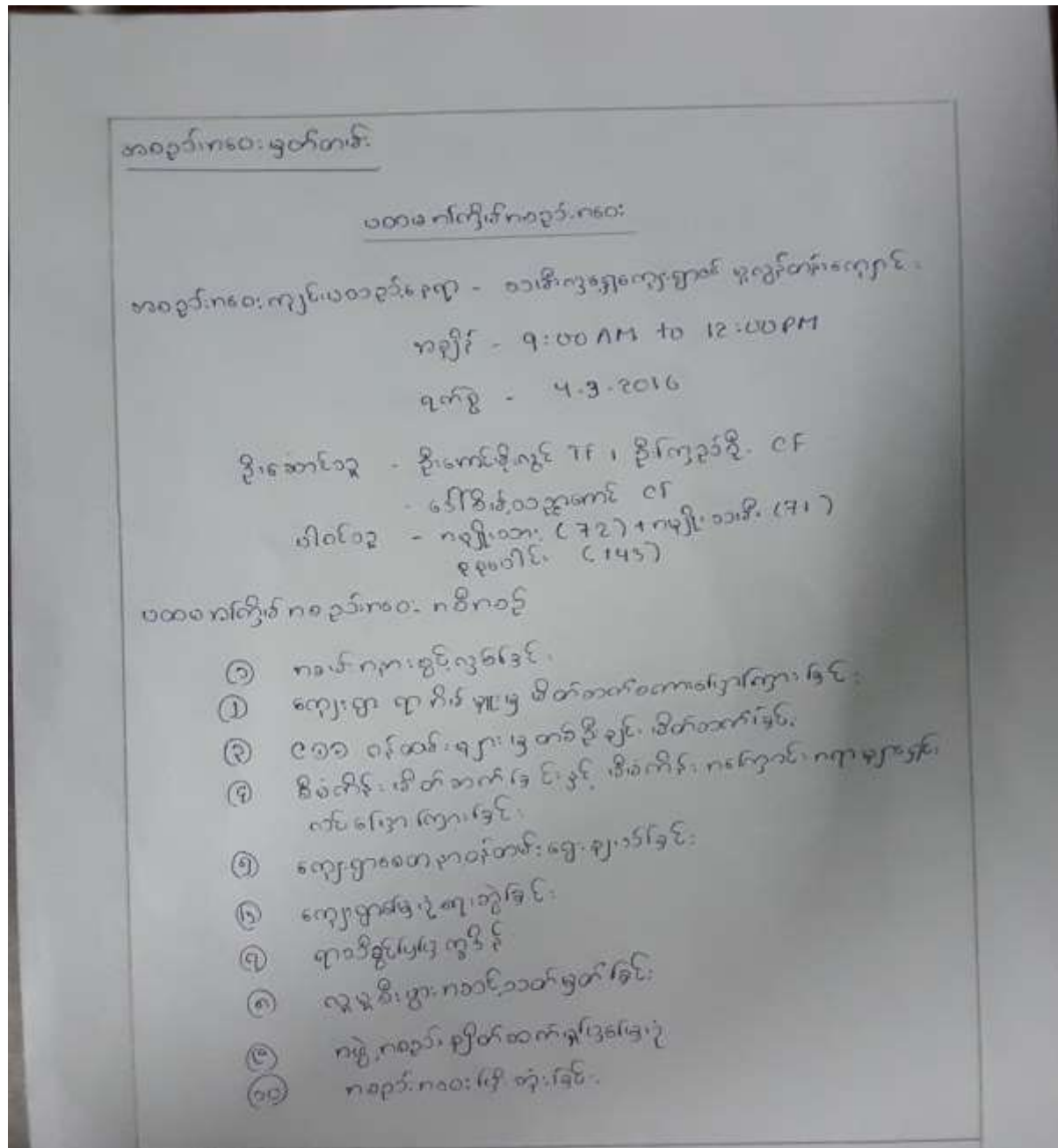

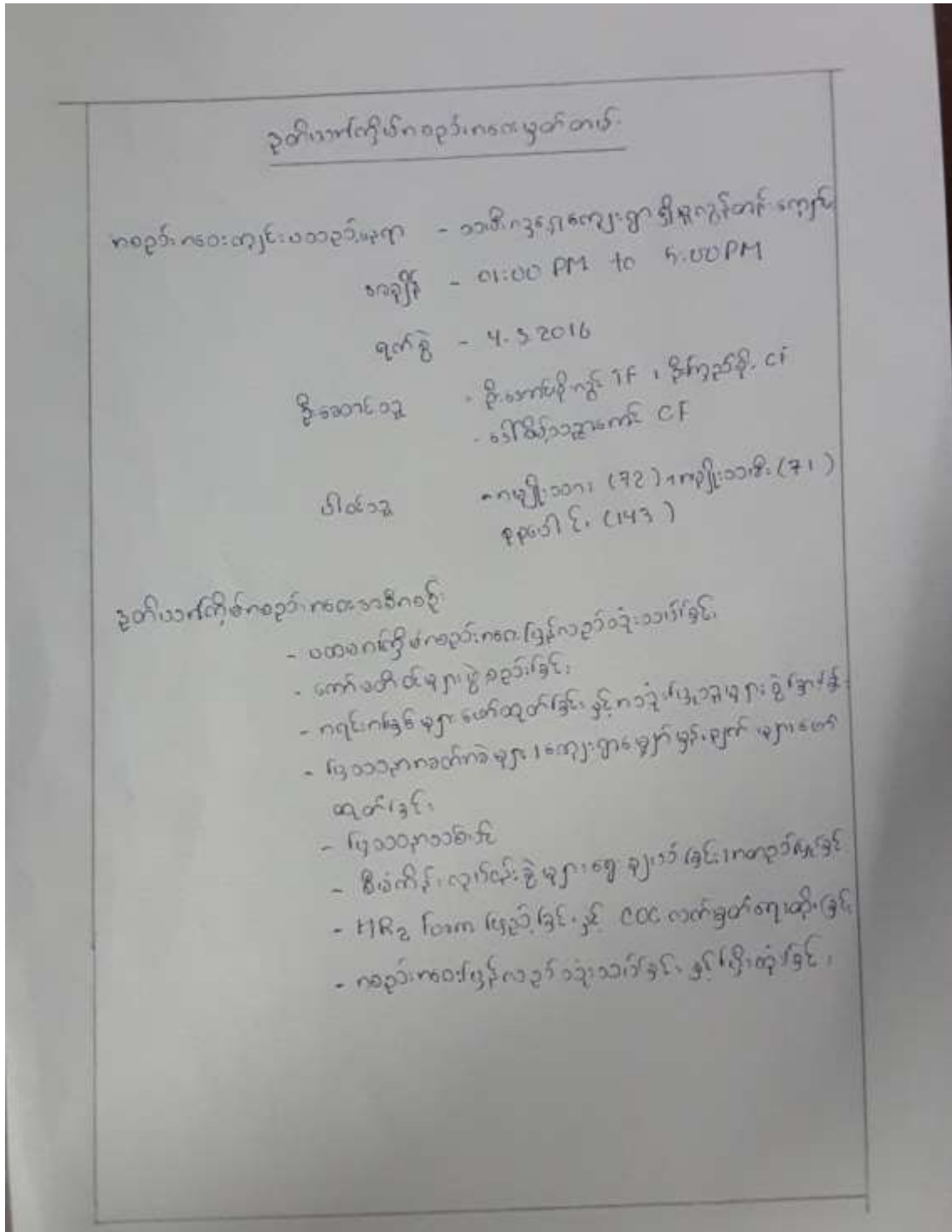

၁၅။ ဦးစာပေး ကဏ္ဍအလိုက် လုပ်ငန်းများအကျဉ်းချုပ်

ကဏ္ဍအလိုက် ဦးစာပေး ဦးစားပေး လုပ်ငန်းများ						
	စဉ်	လုပ်ငန်း	ဘဏ္ဍာ	ရက်	လုပ်ငန်းအခြေအနေအထား	စတင်/အပြီး
အခြေခံအဆောက်အအုံများ	၁။	လမ်းဖွဲ့ခြင်း	လျှပ် ၂၀	၂၀၁၆		
	၄။	ရေ (ကန်စိုက်ရေး)	"	၂၀၁၆		
	၅။	ဆိပ်ခံတံတား	"	၂၀၁၆		
အခြေခံအဆောက်အအုံများ	၆။	ဆရာတော်များ နေထိုင်ခန်း	လျှပ် ၂၀	၂၀၁၆		
စိုက်ပျိုးရေး	၃။	မိုး	လျှပ် ၂၀	၂၀၁၆		
အခြေခံအဆောက်အအုံများ	၂။	ဆေးကုရေးခန်း	လျှပ် ၂၀	၂၀၁၆		

