

ပြည်ထောင်စုသမ္မတမြန်မာနိုင်ငံတော်အစိုးရ
စိုက်ပျိုးရေး ၊ မွေးမြူရေးနှင့်ဆည်မြောင်းဝန်ကြီးဌာန
ကျေးလက်ဒေသဖွံ့ဖြိုးတိုးတက်ရေးဦးစီးဌာန
ညောင်ဦးမြို့နယ်



လူထုဗဟိုပြုစီမံကိန်း

National Community Driven Development Project
(NCDDP)



ကျေးရွာဖွံ့ဖြိုးရေးအစီအစဉ်
Village Development Plan (VDP)
အောင်သာကျေးရွာ ၊ ဆည်အုပ်စု

၂၀၁၆ ခုနှစ်

ညောင်ဦးမြို့

မာတိကာ

- ၁။ ဖြို့နယ်မြေပုံ
- ၂။ ကျေးရွာမြေပုံ(တည်နေရာ)
- ၃။ အုပ်စုတွင်ပါဝင်သောကျေးရွာများစာရင်း
- ၄။ ကျေးရွာသမိုင်းကြောင်း
- ၅။ လူထုအသိမ်းသိင်သော လူမှုဝန်ဆောင်ခြင်းနှင့် အကဲဖြတ်ခြင်းလုပ်ငန်းစဉ်(PSA/PRA)အကျဉ်းချုပ်ဇယား
- ၆။ ကျေးရွာဖွံ့ဖြိုးရေးအစီအစဉ်အတွက်အသုံးပြုခဲ့သော PRA tools များနှင့်တစ်ခုချင်းစီအတွက်သုံးသပ်ချက်များ
- ၇။ ကော်မတီဝင်များရွေးချယ်ခြင်းနှင့်ကျေးရွာဖွံ့ဖြိုးရေးအစီအစဉ်ဆောင်ရွက်မှုမှတ်တမ်းဓါတ်ပုံများ
- ၈။ ကော်မတီဝင်များစာရင်း
- ၉။ ကျေးရွာအချက်အလက်(ပုံစံ-၁)
- ၁၀။ စီမံကိန်းစက်ဝန်းအချိန်ဇယား(ပုံစံ-၂)
- ၁၁။ ကျေးရွာဖွံ့ဖြိုးရေးဦးစားပေးအစီအစဉ်(ပုံစံ-၃)
- ၁၂။ ကျေးရွာအုပ်စုစီမံကိန်းလုပ်ငန်းခွဲရွေးချယ်ခြင်း(ပုံစံ-၄)
- ၁၃။ အစည်းအဝေးတက်ရောက်သူများစာရင်း(ပုံစံ-၁၂)
- ၁၄။ အစည်းအဝေးမှတ်တမ်းများ
- ၁၅။ ကဏ္ဍအလိုက်ဦးစားပေးဖွံ့ဖြိုးရေးလုပ်ငန်းစဉ်များ
- ၁၆။ ကျေးရွာဖွံ့ဖြိုးရေးစီမံချက်အရည်အသွေးထိန်းချုပ်မှု (Checklist For VDP)

ညောင်ဦးမြို့နယ်လူထုဗဟိုပြု စီမံကိန်း

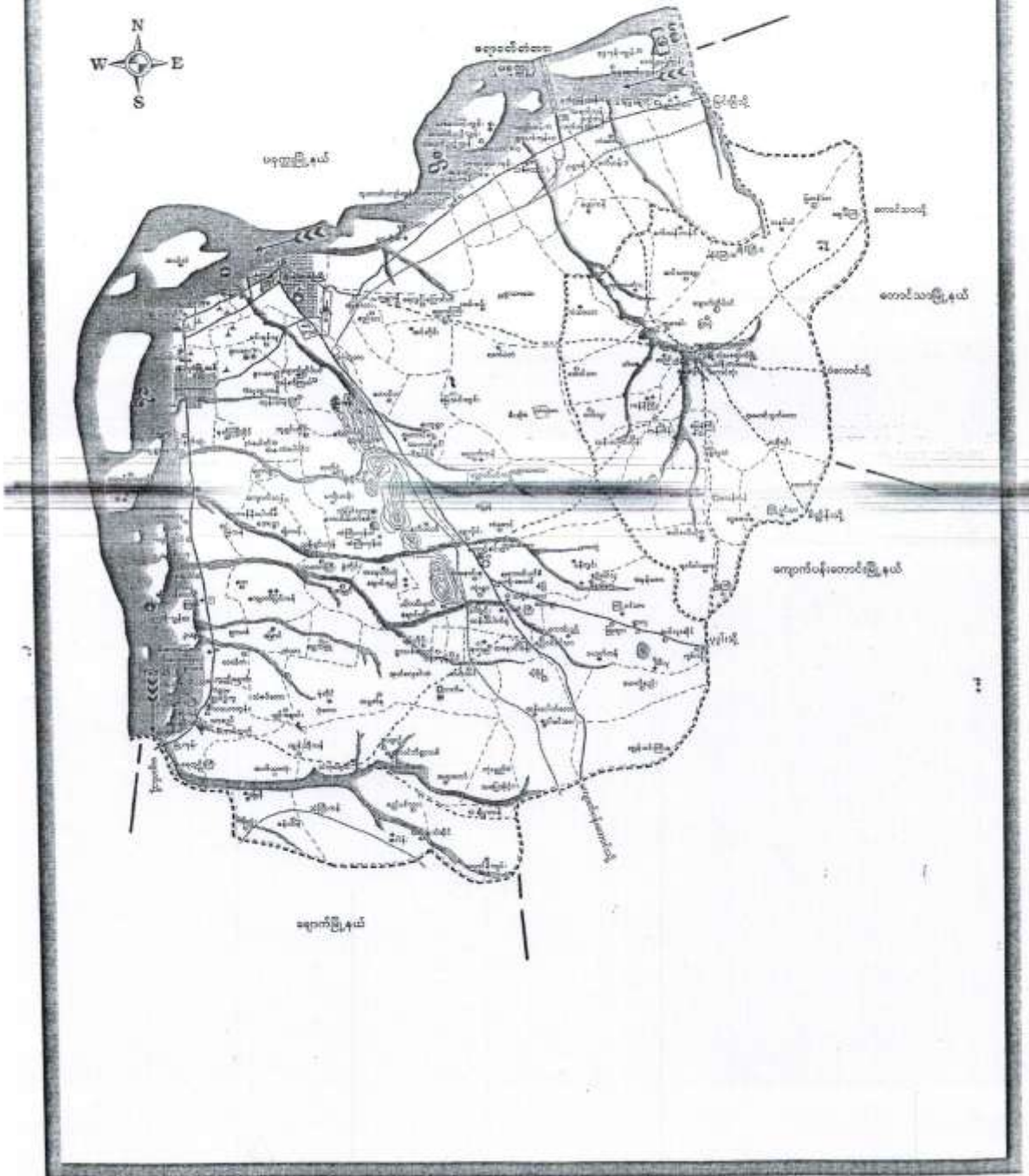



സ്കൂൾ കെട്ടിടം

ଝିଲିଓ ଇସ୍ତୟା
 ଅଃଲିଓ ଲିଓ
 ଝିଲିଓ ଝିଲିଓ

ଝିଲିଓ ଝିଲିଓ ଝିଲିଓ

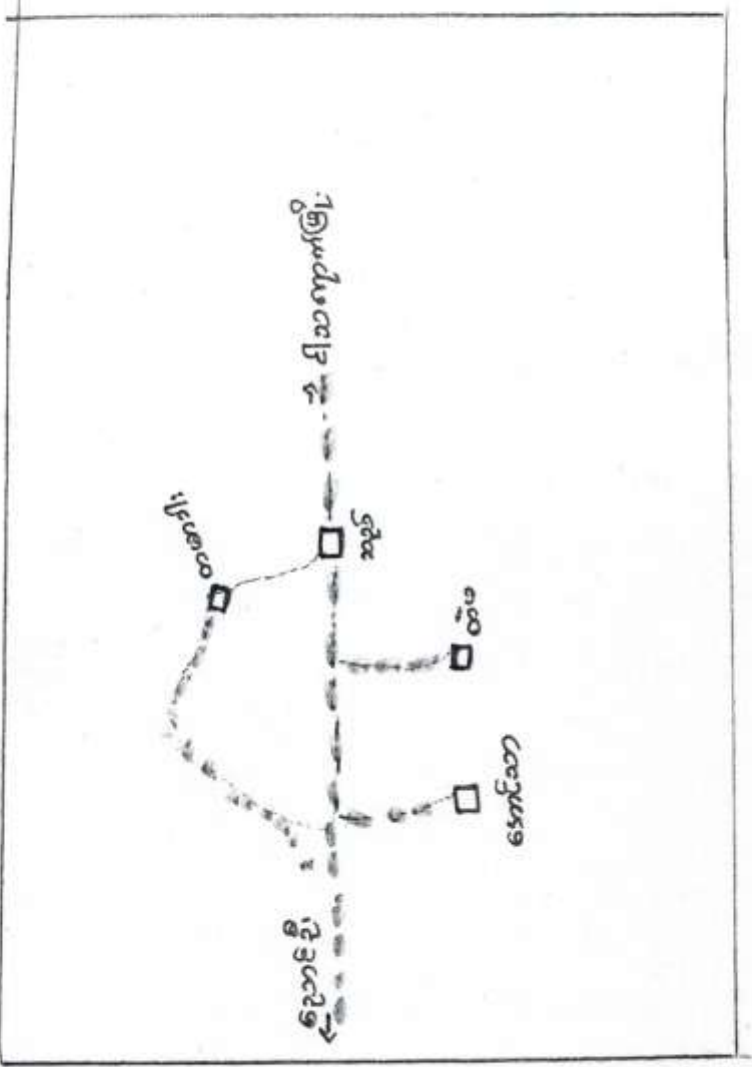

ଝିଲିଓ ଝିଲିଓ

ଝିଲିଓ ଝିଲିଓ

ယုံ့ယပ်ချက်

ဘောင်ယာကျေးဇူး၏ ဇာတ်ခံယဗိုင်းကြောင်း ယုံ့ယပ်ချက်များ

ယခင်က လက်ထိုက်နှင့် ယူခေါ်ဖို့ ယုဒရု ခုနှစ်တွင် နိမ့်မြေ ၄၅ နိမ့်၎င်း

စတင် တည်ဆောက်၍ ဘောင်ယာကျေးဇူး နှင့် နာမည်ခေါ်ဝေါ်ကြောင်း၊

၁၉၈၂ ခုနှစ်တွင် မင်္ဂလာဂူကောင်ဆည်ကို တူးဖော်ခဲ့ကြောင်း၊ ယုဒရု ခုနှစ်တွင်

မေယျာမိဒို့ ဂူကောင်မြစ် အောက်တွင် ဘုရား တည်ထားကိုးကွယ် ခဲ့ကြောင်း မိဒို့ဂူပါသည်။

ယုဒရု ခုနှစ်တွင် ယုဒီးဗြီးကျောင်း ဆောက်လုပ်၍ ကျောင်းထိုင်

ကိုးကွယ်ခဲ့ကြောင်း၊ ကျေးဇူး နှင့် တွင်း၎် ကျောင်းကို စတုရန်းကလေးများ နာထွက်

နိုင်ငံတော် နာစိုး၎်၎် မူလကန်ကျောင်း ဖွင့်လှစ်ပေးခဲ့ကြောင်း မိဒို့ဂူပါသည်။

ဘောင်ယာကျေးဇူး၏ ဇာတ်ခံယဗိုင်းကို မေယျာဂူတွင် ကျေးဇူး၏

ဖွဲ့ဖျိုးမှု နာဆင့်ဆင့်ကို ကွေ့၎်ဂူပါသည်။

လူတုပေါင်းဆုံပါဝင်သော လူမှုဆန်းစစ်ခြင်းနှင့် အကဲဖြတ်ခြင်းလုပ်ငန်းစဉ်

(PSA / PRA) အကျဉ်းချုပ် ဇယား

စဉ်	ခေကြောင်းအရာ	ရက်စွဲ	ဦးတည်ချက်	တက်ရောက်သူ			အဓိကဆွေးနွေးချက်
				ကျား	မ	ပေါင်း	
၆၁	အဖွဲ့အစည်း ဗိုလ်ချုပ်ချုပ် (Venn Widyananda)	-	ကျေးဇူးတင်မှု ကျေးဇူးတင်မှုများ ကျေးဇူးတင်မှုများ ကျေးဇူးတင်မှုများ	၁၀	၁၀	၂၀	ကျေးဇူးတင်မှုများ ကျေးဇူးတင်မှုများ ကျေးဇူးတင်မှုများ ကျေးဇူးတင်မှုများ
၆၂	လူမှုစီးပွား အဆင့်သတ်မှတ် ခြင်း (Wealth Ranking)		ပျမ်းသား၊ အာပတ်အာပတ်၊ ဦးစီးပါး	၁၅	၁၅	၃၀	ကျေးဇူးတင်မှုများ ကျေးဇူးတင်မှုများ ကျေးဇူးတင်မှုများ ကျေးဇူးတင်မှုများ
၇၁	ပစ်ခတ်မှု ကွန်ပျူတာ (Spider Web)		ကျေးဇူးတင်မှု / ကျေးဇူးတင်မှု များ၊ အမျိုးသား အုပ်စု၊ အမျိုးသမီး အုပ်စု	၂၀	၂၀	၄၀	ကျေးဇူးတင်မှုများ ကျေးဇူးတင်မှုများ ကျေးဇူးတင်မှုများ ကျေးဇူးတင်မှုများ

သုံးယပ်ချက်

စောင်သာကျော့ရှာဖွေ ရာသီခွင်ဖြူကွဒိန်ကို ရှုဖွေဆန်းစစ်ခြင်း

PRR Tools ဖြင့် ဆန်းစစ်ခဲ့ရာ Apr - May - June (တန်ခူး၊ ကဆုန်၊ နယုန်) လတို့တွင် သင်္ကြန်ပွဲ မှား ရှိရာ ဝေဒနာချိန် ဖြစ်ကြောင်း နှင့် ဝင်ရောက်သည် ကာနည်းငယ် ရုဒ်ချိန် ဖြစ်ကြောင်း တွေ့ရှိရပါသည်။ May - June - July (ကဆုန်၊ နယုန်၊ ဝါဆို) လများသည် စိုက်ပျိုးချိန် ဖြစ်ကြောင်း၊ Sept. Oct (တော်သမား၊ သီတင်းရွက်) လများသည် လမ်းပန်းဆက်သွယ်ရေး ခက်ခဲချိန် ဖြစ်ကြောင်း၊ Nov. Dec. Jan (တန်ဆောင်မုန်း၊ နတ်တော်၊ ဖြာသို့) လများတွင် ဘုရားပွဲ မှား၊ အလှူမင်္ဂလာ စောင်ပွဲများ ရိုက်သိမ်းချိန် နှင့် ဝင်ရောက်ရုဒ်ချိန် တို့ ဖြစ်ကြောင်း တွေ့ရှိရပါသည်။ Feb. March (ဝါခေါင်၊ တော်သမား) လများသည် ကလေးများ ပျေးပွန်တုပ်ကျွေး စံနှစ် မှားဖြုတ် ကျန်းမာရေး စောင့်ရှောက်ဖွဲ့ချုပ် အပ်ကြောင်း တွေ့ရှိရပါသည်။

စောင်သာကျော့ရှာဖွေ ရာသီခွင်ဖြူကွဒိန်ကို ဖြည့်စွမ်း ကျော့ရှာဖွေ

စီမံကိန်း၊ လုပ်ငန်းခွင် လုပ်ဆောင်ရာတွင် မှားစွာ စတောက်မလှူ ဖြစ်နိုင်ကြောင်း တွေ့ရှိရပါသည်။

အကောင်အထည်ဖော်ရေး နည်းစနစ် ဝန်ဆောင်မှု အစီအစဉ် အကျုံးပြုခြင်း၊ စိတ်ဖြာအခြေပြု စာပေး

စဉ်	အုပ်စု	ဦးမြား သတ်ဖြတ်ပုံ	အိမ်ထောင်စု	ရာခိုင်နှုန်း
၁။	မြေလည်သော အုပ်စု	ကား၊ လှည်း၊ နှင်း၊ ယာဇာတိ ၂၀ ခု၊ ဖြား၊ ပိန္နဲစက်၊ ဆီဆုံ၊ တိုက်မိတ်	၂၀	၂၀ %
၂။	အသင့်အတင့် မြေလည်သော အုပ်စု	ထက်ကား၊ လှည်း၊ ယာဇာတိ ၆၀ ၅ ဇာ၊ ၅ ဝှက် ဇာ၊ နှင်း၊ လှည်း၊ ၅ ဝှက်	၃၈	၃၉ %
၃။	မမြေလည်သော အုပ်စု	ထက်၊ ဝှက်၊ ထက်၊ လက်ကား လက်လှည့် လက်စား	၄၀	၄၁ %

သုံးသပ်ချက်

စောင့်သောကျေးဇူးတော် ဥစ္စာဝန် ပိုင်ဆိုင်မှု အဆင့် စွဲမြဲစိတ်အာခြင်းကို
အခြေခံဆန်းစစ်ခြင်း (PRA Tests)နှင့် ဆန်းစစ်ခဲ့ရာ ဖြေလည်ယော အုပ်စု၊ အဆင့်
အဆင့်ဖြေလည်ယော အုပ်စု နှင့် ဗဖြေလည်ယော အုပ်စု ဟူ၍ (၃)မျိုး စွဲမြဲစိတ်
ပါသည်။

ဖြေလည်ယော အုပ်စုတွင် ပိုင်ဆိုင်မှုများမှာ ကား၊ လှည်းစား ၂ စီး၊
ယာဇာတိ ၆ က ၂၀ ဖြ ၃၀ ကြား၊ ပဲခူးစက်၊ ဘိနံ၊ စိုက်ဇိမ် တို့ ဖြစ်ကြပြီး
အဆင့်အဆင့်ဖြေလည်ယော အုပ်စု တွင် ထင်ရှား သွပ်မိုး၊ ယာဇာတိ ၆ က ၅ က ဖြ
၁၅ က ကြား၊ နွားလှည်း၊ တစ်စင်း တို့ ဖြစ်ကြသည်။ ဗဖြေလည်ယော အုပ်စုတွင်
ထန်းစွန်မိုး၊ ထန်းပက်ကား၊ လက်လှုပ်လက်စား များ ဖြစ်ကြောင်း တွေ့ရှိရပါသည်။

ဒုတိယအကြောင်းအရာကို အခြေခံ၍ စာအုပ်များကို ရေးသားဖော်ပြရမည်

အကြောင်းအရာ / ၁	အကြောင်းအရာ / ၂-၃	အကြောင်းအရာ / ၄	အမှတ်
<p>အကြောင်းအရာ</p> <p>အကြောင်းအရာ</p> <p>အကြောင်းအရာ</p>	<p>အကြောင်းအရာ</p> <p>အကြောင်းအရာ</p> <p>အကြောင်းအရာ</p> <p>အကြောင်းအရာ</p>	<p>အကြောင်းအရာ</p> <p>အကြောင်းအရာ</p> <p>အကြောင်းအရာ</p> <p>အကြောင်းအရာ</p>	<p>၁</p> <p>၂</p> <p>၃</p> <p>၄</p> <p>၅</p>

သုံးယပ်ချက်

စောင်ယာကျော့ရှာ၏ ကျား မ ပိုင်ဆိုင်မှု စွဲခြမ်းစိတ်ဖြာခြင်းကို

မူပိုင်ဆိုင်ခြင်း PRA Tools ဖြင့် စာနစ်ဆွဲရာ

ကျား ပိုင်ဆိုင်မှုတွင် ဂွေး-ပျဉ်း၊ ကား၊ ဖျော်စက်၊ ဆီဆုံ၊ ပဲခွဲစက်တို့ ဖြစ်ပြီး

မ. ပိုင်ဆိုင်မှု ဖြာ အပ်ချုပ်စက်၊ မီးပူ၊ လက်ဝတ်အင်္ကျီ၊ ဘိဇ္ဇာတို့ ဖြစ်ကြောင်း

ကျွေးပို့ပါသည်။ ကျား မ ပိုင်ဆိုင် မှုများမှာ ယာဇေး၊ အိမ်၊ ဇွန်-

ဂွေးပျဉ်း၊ အိတ်၊ ဗုဒ္ဓ၊ ဆိုင်ကပ် ဆို ဖြစ်ကြောင်း ကျွေးပို့ပါသည်။

စောင့်ထာကျေးဇူးဖို့ စာဖို့, အဆင့်, အချိတ်အဆက်ပြပုံ



ဦးစောင့်ထာကျေးဇူးဖို့ အဖွဲ့အစည်း

ရက်စွဲ: ၂၃.၇.၂၀၁၆

ပိုင်ဆိုင်ကျေးဇူးဖို့ ကျေးဇူးပြုသူ

သုံးသပ်ချက်

ကောဇာကျေးရွာ၏ ကဗ္ဗိ.ကဗျည်း ချိတ်ဆက်ဖြည့်တွင် ဣက္ခင်းရှိသော

ကဗ္ဗိ.ကဗျည်း များမှာ ဣပိ.ချိတ်ကျေး.ကဗ္ဗိ. ဝေါပက.ကဗ္ဗိ. ဣဗ္ဗိ. ဗျုဗျိ. မီးသတ်.ကဗ္ဗိ. ဝိဗ္ဗိ.

ထို့. ဦးဆောင်ရာ ဝိဗ္ဗိ.ကဗျည်း.ကဗ္ဗိ. ဝေါပက.ကဗ္ဗိ. ဣဗ္ဗိ. ဗျုဗျိ. မီးသတ်.ကဗ္ဗိ. ဝိဗ္ဗိ.

ထို့. ဣဗ္ဗိ.ကဗျည်း.ကဗ္ဗိ. ကဗ္ဗိ.ကဗျည်း. များမှာ ဣဗ္ဗိ.ကဗျည်း. ပကိဗ္ဗိ. ဣဗ္ဗိ.ကဗျည်း.

ဣဗ္ဗိ.ကဗျည်း.ကဗ္ဗိ. ကဗ္ဗိ.ကဗျည်း.ကဗ္ဗိ. ဣဗ္ဗိ.ကဗျည်း. ကဗ္ဗိ.ကဗျည်း.ကဗ္ဗိ. ကဗ္ဗိ.ကဗျည်း.

ကဗ္ဗိ.ကဗျည်း. ဣဗ္ဗိ. ကဗ္ဗိ.ကဗျည်း. ဣဗ္ဗိ.ကဗျည်း. ကဗ္ဗိ.ကဗျည်း. ကဗ္ဗိ.ကဗျည်း.

ချိတ်ဆက် ဣဗ္ဗိ.ကဗျည်း. ကဗ္ဗိ.ကဗျည်း. ကဗ္ဗိ.ကဗျည်း. ကဗ္ဗိ.ကဗျည်း. ကဗ္ဗိ.ကဗျည်း.

ကောင်သာကျေးရွာ အမျိုးသား အမျိုးသမီး အုပ်စုကမ္ဘာပြ

ပဋိကုဒ်

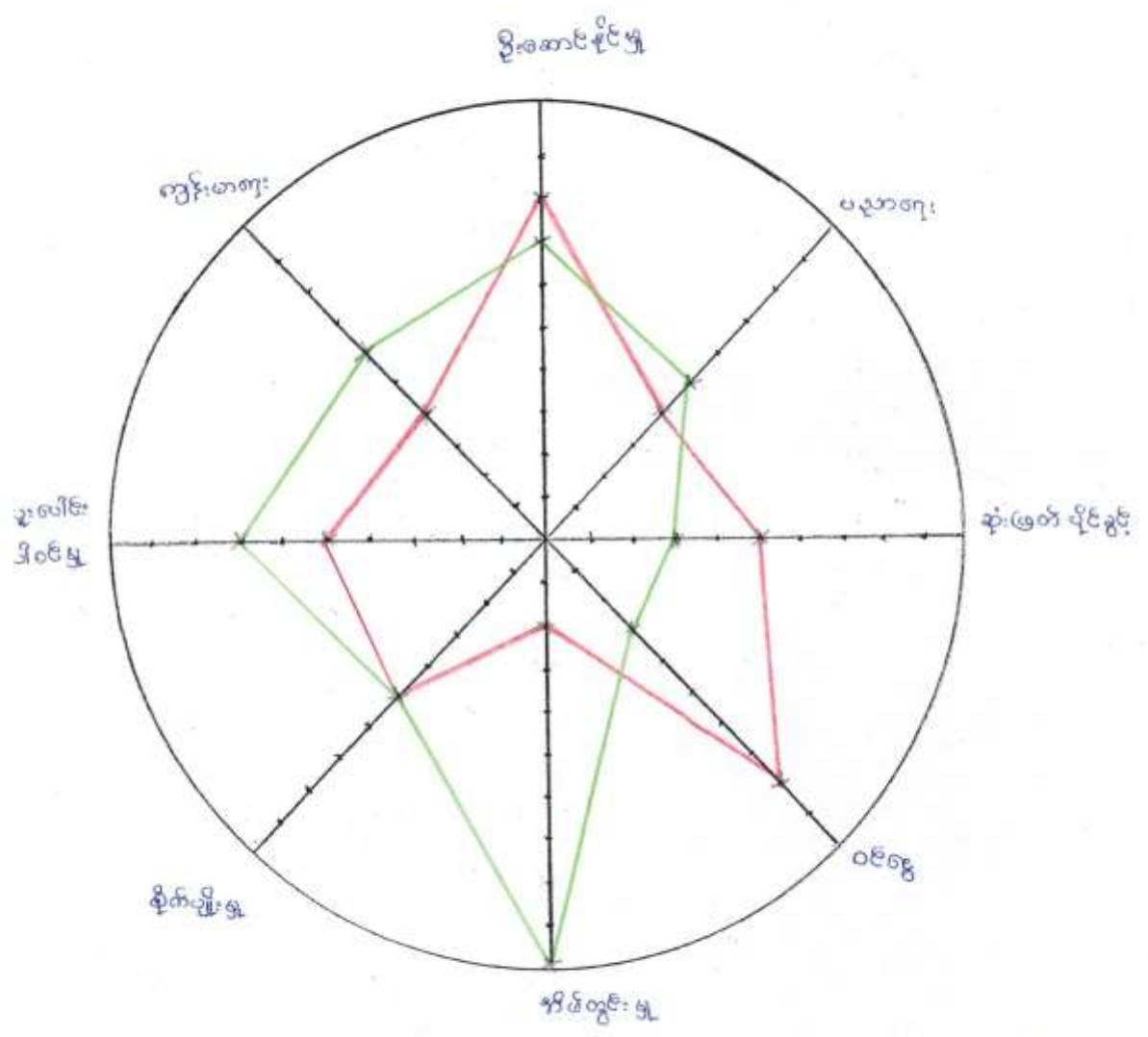

အမျိုးသမီး
အမျိုးသား

ရက်စွဲ - ၂၃.၃.၂၀၁၆

သုံးယပ်ချက်

ဘောဇယာကျော့ကွတ် ကဗျိုးယား ကဗျိုးယဗီး ကဗျိုးကညာဗြ ဝင့်ကူ ဗိပ် လို
လူဗူ ဆန်းစစ်ခြင်း PFA ၇၀၀၀၀ ဖြင့် ဆန်းစစ်ခဲ့ရာ ကဗျိုးယားစိ ကဗျိုးကညာ ဗြ
ဗိုးဆောင်နိုင်ဖို့၊ ဆုံးဖြတ် ပိုင်ခွင့်၊ နှင့် ဝင်ရောက် ရရှိ နှုတ်တွင် ကဗျိုး ယဗီး ဖြားထက်
ပိုမို ပါဝင် ရှိ ၊ ကဗျိုးယဗီး ဖြားစိ ကဗျိုး ကညာ ဗြ၊ ပူးပေါင်း ပါဝင် နှု၊ ကျန်းမာရေး
ပညာရေး နှင့် ဗိမ်တွင် နှု ကပိုင် နှုတွင် ကဗျိုး ယား ဖြားထက် ပိုမို ပါ ဝင် ခြောင်း
တွေ့ရှိ ရပါ ယည် ၊ စိုက်ပျိုး နှု ကဗျိုး ကညာတွင် ကဗျိုးယား ကဗျိုးယဗီး ကို တူး
ပူးပေါင်း ပါဝင် ခြောင်း တွေ့ရှိ ရပါ ယည် ၊

කොළඹ නගරයේ මුහුදු මුහුදු පිටු

අංක 17 ද, 2018

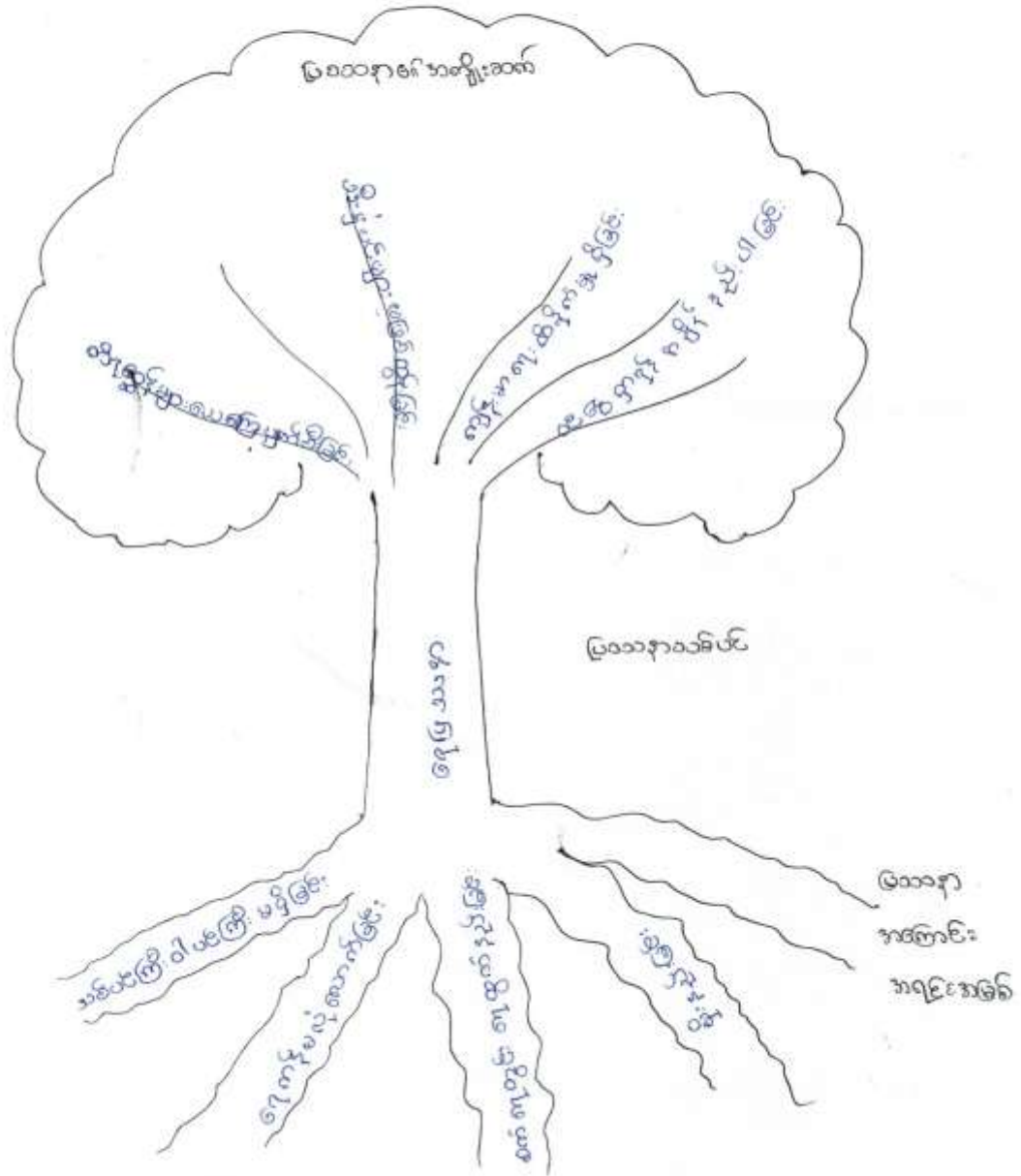

သုံးယပ်ချက်

ကောဇယာကျေးရွာ၏ ကခက်ကခဲများကို ချဲ့ဖွဲ့ဆန်းစစ်ခြင်း (PRA Tools)

တွင် ပါဝင်သော ပြဿနာယပ်ပင် ဖြင့် ဆန်းစစ်ခဲ့ရာ ရေမြေယာကို ပြဿနာ ယပ်ပင် ဖြင့် ဆန်းစစ်ခဲ့ပါသည်။ ရေရှားပါးခြင်း၊ မြေယာ၏ စတော့များမှာ

ယစ်ဖက်ကြီး၊ ဝါးပင်ကြီး၊ မုန့်ခြင်း၊ ရေကန်မလုံသောက်ခြင်း၊ နက်ရှေ့တွင်း၊ ရှေ့တွင်း နည်းခြင်း၊ မိုးနည်းခြင်း တို့ကြောင့် မြေယာ၏ စကျိုးဆက်စဉ် ဖြင့် ဖိရုတ္တန်များ၊ ယေဓမ္မာ ပြက်စီးခြင်း၊ 'ယိုးဒယား' မြား မဖြစ်ထွန်းခြင်း၊ ကျန်းစာရေ၊ ဆီခိုက် ဖွဲ့ရှိခြင်း၊ ဝင်ရေ နာဂုန်၊ နုနုန် နည်းပါးခြင်း တို့ဖြစ်ကြောင်း ဆိုလိုပါသည်။

ဆိုဖြစ်ရာ ရေရှားပါးခြင်း၊ မြေယာတွင် မြေယာဖြစ်ရခြင်း စကြောင်း

ကရင်းကမစ်ကို စေ့စပ်ပေးခြင်း ဖြင့် မြေယာ၏ စကျိုးဆက်များကို စေ့စပ်ပေး မြီးဖြစ်ကြောင်း တွေ့ရှိရမည် ဖြစ်ပါသည်။



အောင်သာကျေးရွာ ၊ ဆည်အုပ်စု

සමස්ත මූලධර්මයන් සහ උපදෙස්

පිටුව 01

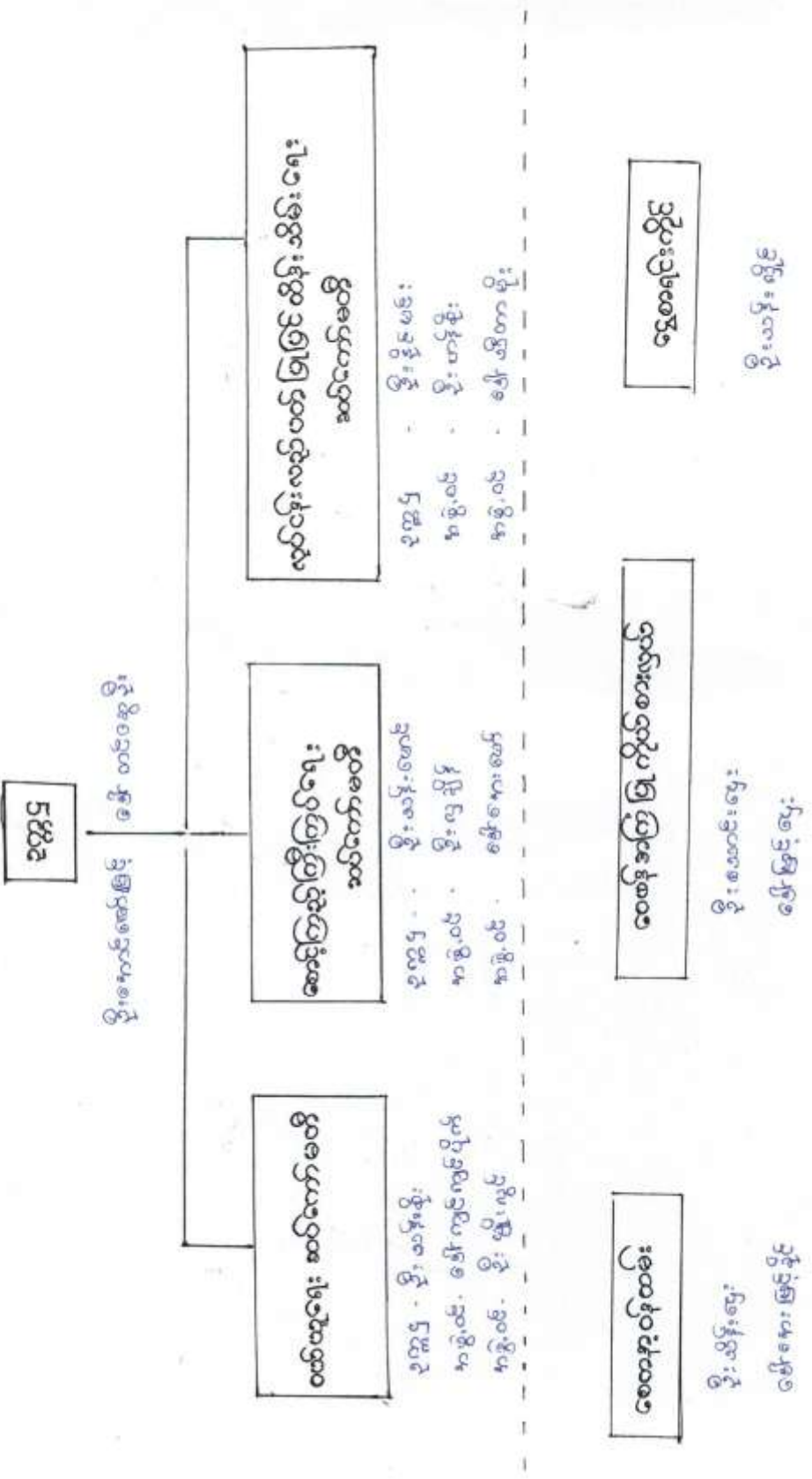

සමස්තයේ මූලධර්මයන්

සමස්තයේ මූලධර්මයන්

සමස්තයේ මූලධර්මයන්

සමස්තයේ මූලධර්මයන්

සමස්තයේ මූලධර්මයන්

සමස්තයේ මූලධර්මයන්



လူထုဗဟိုပြုစီမံကိန်း

ပုံစံ-၁ ကျေးရွာအခြေခံအချက်အလက်များ (Form PC 1)

လမ်းညွှန်ချက်/ ကျေးရွာတစ်ရွာသို့ ပထမဆုံး မိတ်ဆက်ဈေးသွားရောက်သောအခါ လူထုစည်းရုံးရေးမှူးသည် ကျေးရွာခေါင်းဆောင်များအားကျေးရွာအချက်အလက်များကိုပေတ္တာရပ်ခံ၍တောင်းခံရသည်။ ဤအချက်အလက်များကိုစီမံကိန်းမိတ်ဆက်အစည်းဝေးမတိုင်မီတောင်းခံရမည်။ စီမံကိန်းမိတ်ဆက်အစည်းဝေးတွင် လူထုစည်းရုံးရေးမှူးသည် ဤအချက်အလက်များအားစစ်ဆေးပြီးမှန်ကန်အောင်ပြုလုပ်ရမည်။ ပြီးနောက်တွင် လူထုစည်းရုံးရေးမှူးမှ သတင်းအချက်အလက်ထဲသို့ Tablets မှ တဆင့်ဖြည့်သွင်းရမည်။

ကျေးရွာအုပ်ချုပ်ရေးမှူးအမည် ဦးဘေဇ်ဇွဲ	ကျေးရွာအုပ်ချုပ်ရေးမှူး ဖုန်းနံပါတ် ၀၅-၄၀၇၆၆၅၀၇၀	လူထုစည်းရုံးရေးမှူးအမည် ဒေါ်အိအိခွန်
ပြည်နယ်၊တိုင်းဒေသကြီး၊ မြို့နယ်၊ ဝေးလံရေး	မြို့နယ် ဝေးလံရေး	ကျေးရွာအုပ်စု အည်

ကျေးရွာ အောက်ခံ
၀၅-၄၅၇၅၅၅၅၅

က. လူဦးရေ

လူမျိုးစု	အိမ်ထောင်စုအရေအတွက်	ကိုးကွယ်သည့်ဘာသာ	အိမ်ထောင်စုအရေအတွက်
လူမျိုးစု (၁)-----	၉၀	ဘာသာ(၁)-----	၉၀
လူမျိုးစု (၂)-----		ဘာသာ(၂)-----	
လူမျိုးစု(၃)-----		ဘာသာ(၃)-----	

	အမျိုးသား(အရေအတွက်)	အမျိုးသမီးအရေအတွက်
လူဦးရေ	၂၅၀	၃၀၀
အိမ်ထောင်ဦးစီး	၈၆	၁၂

(ခ) လက်လှမ်းမီအသုံးပြုနိုင်သည့်အဆောက်အအုံများ

စာသင်ကျောင်း	အမှတ် ခြံမပါ	ကျန်းမာရေး	အမှတ်ခြံမပါ	ဘာသာရေးအဆောက် အအုံ	အမှတ် ခြံမပါ
အထက်တန်းကျောင်း	<input type="checkbox"/>	ဆေးရုံ	<input type="checkbox"/>	စေတီ	<input checked="" type="checkbox"/>
အလယ်တန်းကျောင်း	<input type="checkbox"/>	ကျန်းမာရေးဌာန	<input type="checkbox"/>	ဘုန်းကြီးကျောင်း	<input checked="" type="checkbox"/>
မူလတန်းကျောင်း	<input checked="" type="checkbox"/>	ကျန်းမာရေးဌာနခွဲ	<input type="checkbox"/>	ဟိန္ဒူဘုရားကျောင်း	<input type="checkbox"/>
မူကြိုကျောင်း	<input checked="" type="checkbox"/>	ဆေးပေးခန်း	<input type="checkbox"/>	ရေစိုက်ယာန်ကျောင်း	<input type="checkbox"/>
အခြား	<input type="checkbox"/>	အခြား	<input type="checkbox"/>	ဗလီ	<input type="checkbox"/>
				အခြား	<input type="checkbox"/>
မှတ်ချက်		မှတ်ချက်		မှတ်ချက်	



လူထုဗဟိုပြုစီမံကိန်း

(ဂ) ကျွမ်းကျင်သူများမှတ်တမ်း ၊ ကျေးရွာတွင်နေထိုင်သော သို့မဟုတ် တခြားရွာမှလာရောက်သောကျွမ်းကျင်သူများ

	(၁) တာသင်ကျောင်း		(၂) ကျန်းမာရေး			(၃) လက်မှု ပညာရှင်		
	ရွာတွင် နေ ထိုင်သူ	အခြား ရွာမှ လာသူ		ရွာတွင် နေ ထိုင်သူ	အခြား ရွာမှ လာသူ		ရွာတွင် နေ ထိုင်သူ	အခြား ရွာမှ လာသူ
မူလတန်းပြ ဆရာ/ဆရာမ	<input type="checkbox"/>	<input checked="" type="checkbox"/>	ဆရာဝန်	<input type="checkbox"/>	<input type="checkbox"/>	လက်သမား	<input checked="" type="checkbox"/>	<input type="checkbox"/>
အထက်တန်းပြ ဆရာ/ဆရာမ	<input type="checkbox"/>	<input type="checkbox"/>	လက်ထောက် ကျန်းမာရေးမှူး	<input type="checkbox"/>	<input type="checkbox"/>	ပန်းရံ	<input checked="" type="checkbox"/>	<input type="checkbox"/>
အလယ်တန်းပြ ဆရာ/ဆရာမ	<input type="checkbox"/>	<input type="checkbox"/>	အချိုးသိကျန်း မာရေးဆရာမ	<input type="checkbox"/>	<input type="checkbox"/>	လျှပ်စစ်ဆိုင်ရာ	<input type="checkbox"/>	<input type="checkbox"/>
မူကြိုဆရာ/ ဆရာမ	<input checked="" type="checkbox"/>	<input type="checkbox"/>	အနုသားဖွား	<input checked="" type="checkbox"/>	<input type="checkbox"/>	ရေပိုက်သွယ်သူ	<input checked="" type="checkbox"/>	<input type="checkbox"/>
အခြား	<input type="checkbox"/>	<input type="checkbox"/>	ပြည်သူ့ကျန်းမာရေး လုပ်သား (၁)/(၂)	<input type="checkbox"/>	<input type="checkbox"/>	စက်ပြင်ဆရာ	<input type="checkbox"/>	<input type="checkbox"/>
မှတ်ချက်			မှတ်ချက်			မှတ်ချက်		

(ဃ) ကျေးရွာသို့ ရောက်ရှိနိုင်သည့်လမ်းအခြေအနေ / ကျေးရွာတစ်ရွာသည် ၎င်း၏ကျေးရွာအုပ်စုနှင့် ဆက်သွယ်ထားသော လမ်းအခြေအနေ (အောက်ပါတို့ကို ဝိုင်းပါ)

- ကျောက်ကြမ်းလမ်း
- ကျောက်ခင်းလမ်း
- ကတ္တရာလမ်း
- မြေသားလမ်း
- ကွန်ကရစ်လမ်း
- လူသွားလမ်း
- မော်တော်ဆိုင်ကယ်လမ်း
- အခြား _____

(င) ကျေးရွာဖွံ့ဖြိုးမှုစီမံချက်

(၁) လူထုဗဟိုပြုစီမံကိန်းမစတင်မှီ ဤကျေးရွာတွင် ကျေးရွာဖွံ့ဖြိုးမှု စီမံချက်ရှိခဲ့ပါသလား? ဝိုင်းပါ

(၂) ရှိခဲ့ပါလျှင် ဤစီမံချက်ကို မည်သည့် စုနှစ်တွင် ပြင်ဆင်ခဲ့ပါသနည်း? ရှိပါသည်/မရှိပါ/မသိပါ

(၃) ဤစီမံချက်ကို ဖြည့်နယ်မှုအတည်ပြုခဲ့ပါသလား? နစ်-၂-၁-၁/မသိပါ

ပြုခဲ့ပါသည်/မပြုခဲ့ပါ /မသိပါ

(စ) ခရီးအကွာအဝေး

(၁) ဤကျေးရွာ၏ဗဟိုမှ ၎င်းကျေးရွာအုပ်စု၏ဗဟိုအထိ ခရီးပိုင်မည်မျှ ကွာဝေးသနည်း? ဝိုင်း-၂-၁-၁-၁/မသိပါ

(၂) ဤကျေးရွာမှ ၎င်းကျေးရွာအုပ်စုဗဟိုအထိ သွားလာရာတွင် ကြာမြင့်သည့်အချိန်

• ခြောက်သွေ့ရာသီတွင် ကြာချိန် ----- ၁၀ မိနစ် ----- ထော်လာရီ/မော်တော်ဆိုင်ကယ်/မြေလျှင်/လား/မော်တော်ဘုတ်/အခြား -----

မိုးရာသီတွင် ကြာချိန် ----- ၁၇ မိနစ် ----- ထော်လာရီ/မော်တော်ဆိုင်ကယ်/မြေလျှင်/လား/မော်တော်ဘုတ်/အခြား -----

(ဆ) ဗဟိုဝန်းကျင်ဆိုင်ရာ သဘာဝဘေးအန္တရာယ် -

ဤကျေးရွာတွင် ရေကြီးခြင်းကို သဘာဝဘေးအန္တရာယ်ကုရောက်ဖူးခြင်းရှိပါသလား။

မရှိပါ ရှိပါသည် ရှိလျှင် ဖော်ပြပါ -----



လူထုဝဟိုပြုစီမံကိန်း

(၈) ကျေးရွာတွင် ခွဲစည်းထားသော အဖွဲ့အစည်းများ
လူထုဝဟိုပြုစီမံကိန်းမတိုင်မီ ဤကျေးရွာတွင် ကျေးရွာဖွံ့ဖြိုးရေးအတွက် အစိုးရ(သို့)ရွာသားများကိုယ်တိုင်(သို့) စီမံကိန်းတင်စဉ်မှ
ခွဲစည်းထားသည့် အဖွဲ့အစည်းများရှိပါသလား။

(၁) Plaza Myanmar စီမံကိန်း

(၂) မြေစီမံကိန်း စီမံကိန်း

၃. စင်ပက

၄. စက္ကနပ်စ်၊ ၅. စီ.ကန်မစ်၊ ပက်ဖွံ့ဖြိုး
ကျေးရွာခေါင်းဆောင် အမည်



ဦးမောင်ဗျူး

လက်မှတ် ၀၈.၅ ၂၂.၃.၂၀၁၆

လူထုစည်းရုံးရေးမှူး

အမည် ဒေါ်နီနီနီ

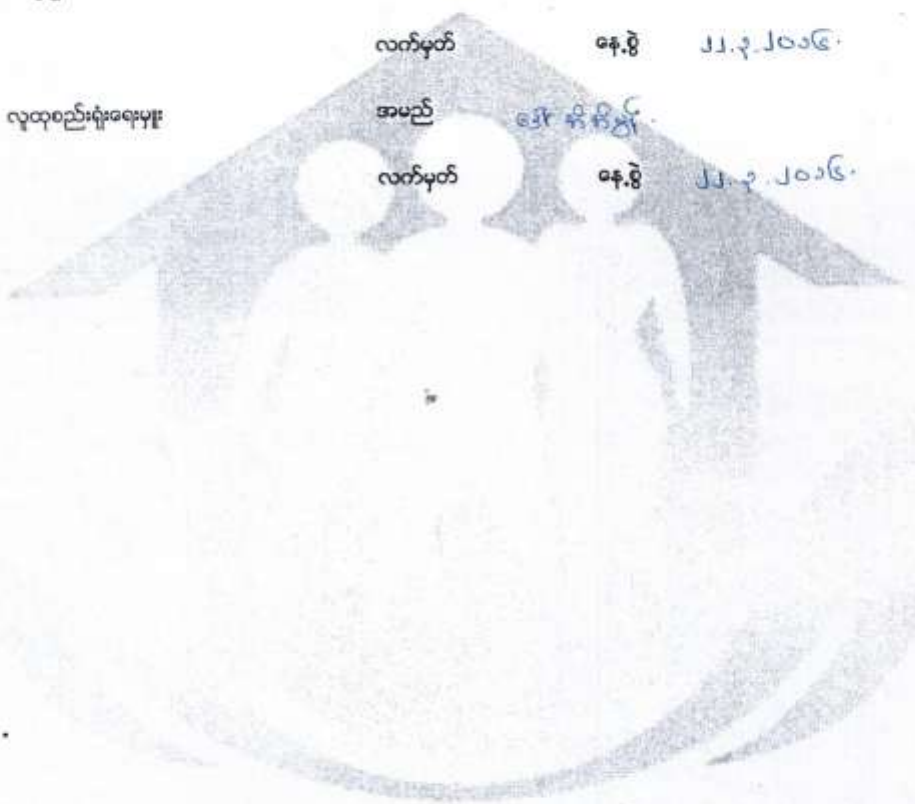
လက်မှတ် ၀၈.၅ ၂၂.၃.၂၀၁၆



ပုံစံ ၈-၂ - စီမံကိန်းစက်ဝန်းအချိန်စာတမ်း (PC 2)

လမ်းညွှန်ရွာကံသက်ဆိုင်ရာလုပ်ငန်းစဉ်များ/လက်ထောက်ရည်ညွှန်းချက်များ/စီမံကိန်းအစီအစဉ်တစ်ခုစီ ပြုစီစဉ်ရေးရာနှင့် ကျေးရွာအုပ်စု အတွက် ပုံစံကိစ္စတင်ပြရမည့်

စဉ်နှစ်စာအချိန်စာတမ်း အမည် စက်ဝန်း(၁) စက်ဝန်း(၂) စက်ဝန်း(၃)

စက်ဝန်းအားအမှတ်ကြိုမိမိ စက်ဝန်း(၄) စက်ဝန်း(၅)

မြို့နယ် ကျေးရွာအုပ်စု ကျေးရွာ

စီမံကိန်းစာတင်ပြမှုအစဉ်များ	နေ့စွဲ		အစည်းအဝေးတွင်တက်ရောက်သူအရေအတွက်		
	စတင်သည့်နေ့	ပြီးဆုံးသည့်နေ့	အချိန်အရေအတွက်	အချိန်အရေအတွက်	အစည်းအဝေးတွင်တက်ရောက်သူအရေအတွက်နှင့် လူနီးစုအမည်
၁. ကျေးရွာစီမံကိန်း မိတ်ဆက်အစည်းအဝေး	၂၂.၃.၂၀၁၆	၂၂.၃.၂၀၁၆	၃၄	၂၃	၅၆
၂. ကျေးရွာဖွံ့ဖြိုးရေး စီမံချက်ရေးဆွဲခြင်း အစည်းအဝေး	၂၃.၃.၂၀၁၆	၂၃.၃.၂၀၁၆	၂၆	၃၅	၆၁
၃. ကျေးရွာအုပ်စု လုပ်ငန်း ဆုံးဖြတ်ချက်ချသည့်အစည်းအဝေး	၂၃.၃.၂၀၁၆	၂၃.၃.၂၀၁၆	၈	၈	၁၆
၄. မြို့နယ်အဆင့်စီမံကိန်းရေးဆွဲရေးနှင့်အကောင်အထည်ဖော်ရေးကော်မတီ၏ စီမံကိန်း သုံးသပ်မှုအစည်းအဝေး			မရှိ	မရှိ	မရှိ
၅. မြို့နယ် စီမံကိန်းရေးဆွဲရေးနှင့်အကောင်အထည်ဖော်ရေးကော်မတီ၏ဆုံးဖြတ်ချက်ကို ရွာသို့ အသိပေးအကြောင်း ကြားသည့်အစည်းအဝေး	၁၅.၃.၂၀၁၆	၁၅.၃.၂၀၁၆	၂၀	၃၀	၅၀
၆. စီမံကိန်းလုပ်ငန်းခွဲစီမံချက်ရေးဆွဲခြင်း အစည်းအဝေး	မရှိ	မရှိ	မရှိ	မရှိ	မရှိ
၆.၀၁ စီမံကိန်းလုပ်ငန်း အကောင်အထည်ဖော်ရေးစီမံခန့်ခွဲရေးဆွဲခြင်း	၁၅.၃.၂၀၁၆	၁၀.၃.၂၀၁၆	၂၅	၃၀	၅၅
၆.၀၂ ဝယ်ယူရေးအစီအစဉ် ရေးဆွဲခြင်း	၃၀.၃.၂၀၁၆	၃၀.၃.၂၀၁၆	၉	၅	၁၄



လူထုပဟိုပြစ်မံကိန်း

၄	မူလအခြေအနေအထား နှစ်ချိန်စာရင်း	ရရှိသော အမြတ်	ဦးစားရေး နေရာ ၄	၂၅၀၀	၅၅၀ ဦး
၅	လျှော့စနစ် (တရားစာ+စီရင်)	*	ဦးစားရေး နေရာ ၅	၂၅၀၀	၅၅၀ ဦး
၆	ကျေးဇူးတင်အပ်နှံရေး အစားအသုံး	*	ဦးစားရေး နေရာ ၆	၂၅၀၀	၅၅၀ ဦး

ဥက္ကဋ္ဌ၊ ကျေးဇူးတင်အပ်နှံရေးအထောက်အကူပြုကော်မတီမှအတည်ပြုသည်။

အမည် ဦးစားရေး နေရာ ၆ လက်မှတ်  ၄၄၅-၂၃-၇-၂၀၂၄

- ၄- စာကြည့်တိုက်
- ၅- ကျေးဇူးတင်အပ်နှံရေး အစားအသုံး

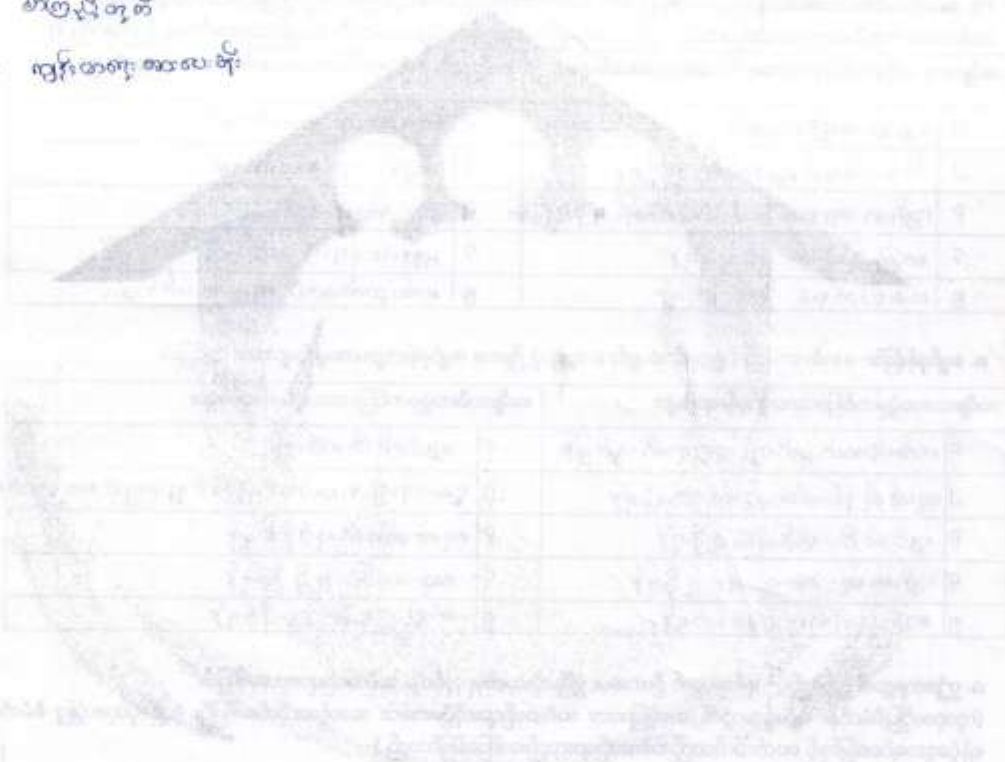

အမျိုးအမည်	အရက်	အခြားအစားအသုံး	အခြားအစားအသုံး	အခြားအစားအသုံး
၂၀၂၄	၂၀၂၄	၂၀၂၄	၂၀၂၄	၂၀၂၄
၂၀၂၄	၂၀၂၄	၂၀၂၄	၂၀၂၄	၂၀၂၄
၂၀၂၄	၂၀၂၄	၂၀၂၄	၂၀၂၄	၂၀၂၄

ပုံစံ ၀-၄ ကျေးရွာအုပ်စုစီမံကိန်းလုပ်ငန်းခွဲရွေးချယ်ခြင်းပုံစံ

လမ်းညွှန်ချက် ၊ ကျေးရွာအုပ်စုစီမံကိန်းရေးဆွဲသည့်အစည်းအဝေးတွင် ဤပုံစံအားလုံးထည့်သွင်းရေးရာ / လက်ထောက်နှုန်းညှိညွှန်ရာ အကူအညီပြုနိုင်ရန်အတွက် မြေညှိသွင်းရမည်၊ ဤပုံစံအားဖြည့်စွက်ခြင်းဖြင့် ပြီးပါက ကျေးရွာအုပ်စုစီမံကိန်းရေးဆွဲရာတွင် အောက်ဖော်ပြပါအတိုင်း အကျိုးအမြတ်ရှိမရှိ အကူအညီပြုနိုင်ရန်အတွက် မြေညှိသွင်းရမည်။

ကျေးရွာအုပ်စုစီမံကိန်းအမည် _____ ညွှန်ကြားရေးမှူးချုပ် _____

နေ့စွဲ _____ နေ့စွဲ _____

မြေညှိမယ်/တိုင်း _____ နေရာအုပ်စု _____

စက်ဝန်းအားအမှတ်ကြိုစေပါ (✓) စက်ဝန်း (၁) စက်ဝန်း (၂) စက်ဝန်း (၃) စက်ဝန်း (၄)

ကျေးရွာအမည်	ဆောင်ရွက်မည့် လုပ်ငန်းများ	အစီအစဉ်အထောက်အထား	ခန့်မှန်း တိုက်ရိုက်အကျိုး သက်သာမှုရှိမရှိ	အဆိုပြုထားသည့် အစီအစဉ်	စီမံကိန်းမှ ထည့်သွင်းမှု	ခန့်မှန်းကျန်ကျစရိတ်		စုစုပေါင်း
						ကျေးရွာမှ ထည့်သွင်းမှု	အခြားထည့်သွင်းမှု (မဟုတ်ပါ) ထည့်သွင်းမှု အမည်/အဖွဲ့	
အရှေ့	၂၅၀၀၀၀၀	၁၀၀၀၀	၂၀၀၀	<input type="checkbox"/> ကျေး <input type="checkbox"/> မ <input checked="" type="checkbox"/> ကျေး+မ	၂၀၀၀၀၀၀	-	၂၀၀၀၀၀၀	၂၀၀၀၀၀၀
တောင်	၂၅၀၀၀၀၀	၅၀၀၀၀	၂၀၀၀	<input type="checkbox"/> ကျေး <input type="checkbox"/> မ <input checked="" type="checkbox"/> ကျေး+မ	၅၀၀၀၀၀၀	-	၅၀၀၀၀၀၀	၅၀၀၀၀၀၀
တောင်	၂၅၀၀၀၀၀	၅၀၀၀၀	၂၀၀၀	<input type="checkbox"/> ကျေး <input type="checkbox"/> မ <input checked="" type="checkbox"/> ကျေး+မ	၅၀၀၀၀၀၀	-	၅၀၀၀၀၀၀	၅၀၀၀၀၀၀
တောင်	၂၅၀၀၀၀၀	၅၀၀၀၀	၂၀၀၀	<input type="checkbox"/> ကျေး <input type="checkbox"/> မ <input checked="" type="checkbox"/> ကျေး+မ	၅၀၀၀၀၀၀	-	၅၀၀၀၀၀၀	၅၀၀၀၀၀၀
တောင်	၂၅၀၀၀၀၀	၅၀၀၀၀	၂၀၀၀	<input type="checkbox"/> ကျေး <input type="checkbox"/> မ <input checked="" type="checkbox"/> ကျေး+မ	၅၀၀၀၀၀၀	-	၅၀၀၀၀၀၀	၅၀၀၀၀၀၀

ပုံစံ ၈-၄ ကျေးရွာအုပ်စုစီမံကိန်းလုပ်ငန်းခွဲစွဲရေးချုပ်ကြီးရုံး

လမ်းညွှန်ချက် ။ ကျေးရွာအုပ်စုစီမံကိန်းချက်ရေးဆွဲသည့်အစည်းအဝေးတွင် ဤပုံစံအားလူထုထုတ်ဖော်ရေးအဖွဲ့ / လက်ထောက်နည်းပညာမှူးတို့၏ အကူအညီဖြင့်ပြင်ဆင်ရာ ဖြည့်သွင်းရမည်။
 ဤပုံစံအားဖြည့်စွဲရာတွင် ဦးစီးဌာန၊ ကျေးရွာအုပ်စု၊ မြို့တိုင်း၊ မြို့နယ်၊ မြို့နယ်အောက်တွင် နောက်ဆက်တွဲအဖြစ်တွဲထားရမည်။ CF မှ အချက်အလက်များကို MIS သို့ ထည့်သွင်းရမည်။
 ကျေးရွာလည်ပတ်ရေးအဖွဲ့/ရပ်ကင်းအမည် ၃-၅-၂-၆၀
 ခန့်မှန်း ပြည်နယ်/တိုင်း မြို့နယ် ကျေးရွာအုပ်စု အုပ်စုစီမံကိန်း(၁) ပါဝင်ရန်(၂) ပါဝင်ရန်(၃) ပါဝင်ရန်(၄)
 ပြည်နယ်/တိုင်း မြို့နယ် ကျေးရွာအုပ်စု အုပ်စုစီမံကိန်း(၁) ပါဝင်ရန်(၂) ပါဝင်ရန်(၃) ပါဝင်ရန်(၄)

ကျေးရွာအမည်	ဆောင်ရွက်မည့် လုပ်ငန်းများ	အတိုင်းအတာ	ခန့်မှန်း တိုက်ရိုက်အကျိုး ဖိစားခွင့်ရှိသူများ	အဆိုပြုတင်ပြသူ	စီမံကိန်းမှ ထည့်ဝင်မှု	ခန့်မှန်းကျန်ကျစေ့စိုက်		စုစုပေါင်း
						ကျေးရွာမှ ထည့်ဝင်မှု	အခြားထည့်ဝင်မှု (ဖော်ပြပါ) ထည့်ဝင်ငွေ ၊ အမည်/အဖွဲ့	
တံခါး	ကျေးရွာအုပ်စု ၆၂၆၆.၇၆	၄၀၂၆'	၄၀၀	<input type="checkbox"/> ကျား <input type="checkbox"/> မ <input checked="" type="checkbox"/> ကျား+မ	၂၅၀၀၀၀၀			၂၅,၀၀၀
အိမ်အောက်	ကျေးရွာအုပ်စု ၆၂၆၆.၇၆	၄၀၄၅	၅၅၀	<input type="checkbox"/> ကျား <input type="checkbox"/> မ <input checked="" type="checkbox"/> ကျား+မ	၃၇,၀၀၀,၀၀၀			၃၇,၀၀၀,၀၀၀
				<input type="checkbox"/> ကျား <input type="checkbox"/> မ <input checked="" type="checkbox"/> ကျား+မ				
				<input type="checkbox"/> ကျား <input type="checkbox"/> မ <input checked="" type="checkbox"/> ကျား+မ				
				<input type="checkbox"/> ကျား <input type="checkbox"/> မ <input checked="" type="checkbox"/> ကျား+မ				



လူထုထုတ်ပြန်စံနှုန်း

ပုံစံ - ၈-၁၂ - အစဉ်အဆက်ထောက်ခံချက်သွေး (FORM PC 12)

လက်ညှိုး၊ စီမံကိန်း၊ အစဉ်အဆက်ထောက်ခံချက် အသုံးပြုရန်၊ လူထုထုတ်ပြန်စံနှုန်းအရ စာချုပ်ထုတ်ပြန် စီမံကိန်းထုတ်ပြန်အစီအစဉ် စီမံဆောင်ရွက် ပုံစံ ၂ စီမံကိန်းထုတ်ပြန်စံနှုန်းအရ အစဉ်အဆက်ထောက်ခံချက် သွေးထုတ်ပြန်စံနှုန်း

စည်းစိမ်းထုတ်ပြန်စံနှုန်း ဦးစီးဌာန၊ ဝမ်း
 ၂၂ - ၃၂၀ - ၄၅

ရက်စွဲ၊ ပြီးနံပါတ်၊ စာရင်း၊ စာရင်း၊ စာရင်း

ပြည်နယ်/တိုင်းဒေသကြီး၊ ပြည်နယ်၊ စာရင်း၊ စာရင်း

စဉ်	အမည်	ကျား (✓)	မ (✓)	အိမ်ထောင်စု (✓)	လူစွဲ	လက်မှတ်
၁	ဦးမြတ်စိန်	✓		✓	၂၂	၂၂
၂	ဒေါ်မေအိ	✓		✓	၂၂	၂၂
၃	ဒေါ်မေအိ	✓		✓	၂၂	၂၂
၄	ဒေါ်မေအိ	✓		✓	၂၂	၂၂
၅	ဒေါ်မေအိ	✓		✓	၂၂	၂၂
၆	ဒေါ်မေအိ	✓		✓	၂၂	၂၂
၇	ဒေါ်မေအိ	✓		✓	၂၂	၂၂
၈	ဒေါ်မေအိ	✓		✓	၂၂	၂၂
၉	ဒေါ်မေအိ	✓		✓	၂၂	၂၂
၁၀	ဒေါ်မေအိ	✓		✓	၂၂	၂၂
၁၁	ဒေါ်မေအိ	✓		✓	၂၂	၂၂
၁၂	ဒေါ်မေအိ	✓		✓	၂၂	၂၂

(၁) အိမ်ထောင်စုစီမံကိန်းအရ၊ အမျိုးသား/အမျိုးသမီး၊ အိမ်ထောင်စု တစ်ခုကို တိုင်ထုတ်ပြန်ရန်အတွက် အမှတ်ပြုပါ။



လူထုဝေဖန်ပြင်ဆင်မှု

ပုံစံ - ၀-၁၂ - အစဉ်အဆက်အတတ်ရောက်သူများ (FORM PC 12)

လက်ညွှန်း စီမံကိန်း အစဉ်အဆက်အတတ်ရောက်သူတွင် အသုံးပြုရန် လူထုဝေဖန်မှုအတွက် အကျိုးရှိစေရန်အတွက် အစဉ်အဆက်အတတ်ရောက်သူများအတွက် ပြင်ဆင်မှု

စီမံကိန်းအတတ်ရောက်သူများ (၇) စီမံကိန်းအတတ်ရောက်သူများ (၈) စီမံကိန်းအတတ်ရောက်သူများ (၉)

ပြည်နယ်/တိုင်းဒေသကြီး: မန္တလေး၊ ပြည်နယ်၊ မြို့နယ်: မြောက်ပိုင်း၊ အကျဉ်းစဉ်: ၁၀၂၂

စဉ်	အမည်	ကျား (V)	မ (V)	အိမ်ထောင်စုဝင်အဖြစ် (V)	လူမျိုး	လက်မှတ်
၁	ဒေါ်ခင်အေး	✓		✓	ဗမာ	[Signature]
၂	ဒေါ်ခင်အေး	✓		✓	ဗမာ	[Signature]
၃	ဒေါ်ခင်အေး	✓		✓	ဗမာ	[Signature]
၄	ဒေါ်ခင်အေး	✓		✓	ဗမာ	[Signature]
၅	ဒေါ်ခင်အေး	✓		✓	ဗမာ	[Signature]
၆	ဒေါ်ခင်အေး	✓		✓	ဗမာ	[Signature]
၇	ဒေါ်ခင်အေး	✓		✓	ဗမာ	[Signature]
၈	ဒေါ်ခင်အေး	✓		✓	ဗမာ	[Signature]
၉	ဒေါ်ခင်အေး	✓		✓	ဗမာ	[Signature]
၁၀	ဒေါ်ခင်အေး	✓		✓	ဗမာ	[Signature]
၁၁	ဒေါ်ခင်အေး	✓		✓	ဗမာ	[Signature]
၁၂	ဒေါ်ခင်အေး	✓		✓	ဗမာ	[Signature]

(၁) အိမ်ထောင်စုဝင်အဖြစ်ရရှိသူများ၊ အမျိုးသား/အမျိုးသမီး အိမ်ထောင်စု တစ်ခုကို တိုက်ရိုက်ပြုလုပ်ရန်အတွက် အသုံးပြုပါ။



လူထုဝတ်ပြုစံကိန်း

ပုံစံ - စ-၁၂ - အစဉ်အတော်ရောက်သူများ (FORM PC 12)

လက်ညှိမ်း စီမံကိန်း အစဉ်အတော်ရောက်တွင် အဝတ်ပြုရန် လူထုစည်းရုံးရေးမှူးက တွေးခေါ်ပြီး ကွင်းဆင်းစဉ် စစ်ဆေးဖို့ ပုံစံ ၂ စီမံကိန်းကော်မရှင်းအဖွဲ့ရှိဝယာပါ အစည်းအဝေးတက်ရောက်သူများစာရင်းကို မြေညီညွတ်ရန် ဖြည့်စွက်ရန်

စာရင်းအမှတ်: ၁၆၆/၂၀၁၆

မြို့နယ်: တွေ့ရုံခရိုင်

အကျဉ်းချုပ်: စာရင်းအမှတ် ၆၄၇၆-၁၁၁

စီမံကိန်းကော်မရှင်းအမှတ်(၇) ကော်မရှင်း(၁) ကော်မရှင်း(၂) ကော်မရှင်း(၃) ကော်မရှင်း(၄)

စဉ်	အမည်	ကျား (✓)	မ (✓)	အိမ်ထောင်စုဝင်အဖြစ် (✓)	လူမျိုး	လက်မှတ်
၁	စောအောင်		✓	✓	ဗမာ	လျှင်
၂	မြတ်ဦး	✓		✓	ဗမာ	ဝင်း
၃	မောင်အောင်	✓		✓	ဗမာ	အောင်
၄	မောင်အောင်	✓		✓	ဗမာ	အောင်
၅	မောင်အောင်	✓		✓	ဗမာ	အောင်
၆	မောင်အောင်	✓		✓	ဗမာ	အောင်
၇	မောင်အောင်	✓		✓	ဗမာ	အောင်
၈	မောင်အောင်	✓		✓	ဗမာ	အောင်
၉	မောင်အောင်	✓		✓	ဗမာ	အောင်
၁၀	မောင်အောင်	✓		✓	ဗမာ	အောင်
၁၁	မောင်အောင်	✓		✓	ဗမာ	အောင်
၁၂	မောင်အောင်	✓		✓	ဗမာ	အောင်
၁၃	မောင်အောင်	✓		✓	ဗမာ	အောင်

(၁) အိမ်ထောင်စုဝင်အဖြစ်အမှတ်များကို အိမ်ထောင်စုဝင်စာရင်း/အိမ်ထောင်စုဝင်စာရင်းအမှတ်များဖြင့် ဖြည့်စွက်ရန် ဖြစ်သည်။

လူထုဝဟ်တြီမ်ပိက်ဒ်

ပုံစံ - ၈-၁၂ - အစည်အဝေးထောက်ပံ့ဝန်များ (FORM PC 12)

လမ်းညွှန် ပိတ်ကိန်း အစည်အဝေးထောက်ပံ့ဝန်အသုံးပြုရန် လူထုထည့်နှိုးရေးအဖွဲ့ဝင် တွင် အသုံးပြုရန် လိုအပ်သည်။

အစည်အဝေးထောက်ပံ့ဝန်အသုံးပြုရန် နေရာအသုံးပြုရန် နေရာအသုံးပြုရန်

ရက်စွဲ: ၂၃.၃.၂၀၁၄

မြို့နယ်: မြို့နယ်

အစည်အဝေးထောက်ပံ့ဝန်အသုံးပြုရန် အဖွဲ့ဝင်များ

အစည်အဝေးထောက်ပံ့ဝန်အသုံးပြုရန် အဖွဲ့ဝင်များ

အစည်အဝေးထောက်ပံ့ဝန်အသုံးပြုရန် အဖွဲ့ဝင်များ

စဉ်	အစည်အဝေးထောက်ပံ့ဝန်အသုံးပြုရန် အဖွဲ့ဝင်များ	ထူး (✓)	ပုံ (✓)	အစည်အဝေးထောက်ပံ့ဝန်အသုံးပြုရန် အဖွဲ့ဝင်များ	လက်မှတ်	လက်မှတ်
၁	အစည်အဝေးထောက်ပံ့ဝန်အသုံးပြုရန် အဖွဲ့ဝင်များ	✓				
၂	အစည်အဝေးထောက်ပံ့ဝန်အသုံးပြုရန် အဖွဲ့ဝင်များ	✓				
၃	အစည်အဝေးထောက်ပံ့ဝန်အသုံးပြုရန် အဖွဲ့ဝင်များ	✓				
၄	အစည်အဝေးထောက်ပံ့ဝန်အသုံးပြုရန် အဖွဲ့ဝင်များ	✓				
၅	အစည်အဝေးထောက်ပံ့ဝန်အသုံးပြုရန် အဖွဲ့ဝင်များ	✓				
၆	အစည်အဝေးထောက်ပံ့ဝန်အသုံးပြုရန် အဖွဲ့ဝင်များ	✓				
၇	အစည်အဝေးထောက်ပံ့ဝန်အသုံးပြုရန် အဖွဲ့ဝင်များ	✓				
၈	အစည်အဝေးထောက်ပံ့ဝန်အသုံးပြုရန် အဖွဲ့ဝင်များ	✓				
၉	အစည်အဝေးထောက်ပံ့ဝန်အသုံးပြုရန် အဖွဲ့ဝင်များ	✓				
၁၀	အစည်အဝေးထောက်ပံ့ဝန်အသုံးပြုရန် အဖွဲ့ဝင်များ	✓				
၁၁	အစည်အဝေးထောက်ပံ့ဝန်အသုံးပြုရန် အဖွဲ့ဝင်များ	✓				
၁၂	အစည်အဝေးထောက်ပံ့ဝန်အသုံးပြုရန် အဖွဲ့ဝင်များ	✓				
၁၃	အစည်အဝေးထောက်ပံ့ဝန်အသုံးပြုရန် အဖွဲ့ဝင်များ	✓				
၁၄	အစည်အဝေးထောက်ပံ့ဝန်အသုံးပြုရန် အဖွဲ့ဝင်များ	✓				

(၈) အစည်အဝေးထောက်ပံ့ဝန်အသုံးပြုရန် အဖွဲ့ဝင်များ အစည်အဝေးထောက်ပံ့ဝန်အသုံးပြုရန် အဖွဲ့ဝင်များ အစည်အဝေးထောက်ပံ့ဝန်အသုံးပြုရန် အဖွဲ့ဝင်များ



လူထုထုတ်ပြန်စံနံပါတ်

ပုံစံ - ၈-၀၂ - အစည်းအဝေးတက်ရောက်သူများ (FORM PC 12)

လမ်းညွှန် စီမံကိန်း အစည်းအဝေးအားလုံးတွင် အဝင်ပြုရန် လျာထားရန်အတွက် ကျား/မိန်းကလေးများအား အစည်းအဝေးတက်ရောက်ရန် လမ်းညွှန်စီမံကိန်း အစည်းအဝေးအားလုံးတွင် အဝင်ပြုရန် လျာထားရန်အတွက် ကျား/မိန်းကလေးများအား အစည်းအဝေးတက်ရောက်ရန်

ရက်စွဲ: ၂၀၂၃.၀၃.၂၀
 နေရာ: ၄၄၄
 မြို့နယ်: ပုသိမ်

စီမံကိန်းတပ်ဖွဲ့အမည်(၇) စက်ဝန်း(၂) စက်ဝန်း(၃) စက်ဝန်း(၄)
 ကျား/မိန်းကလေးများအရေအတွက်: ၈၂

စဉ်	အမည်	အဖွဲ့	အိမ်ထောင်စုအမည်(၇)	အိမ်ထောင်စုအမည်(၇)	လက်မှတ်	လက်မှတ်
၀၁	ဖိုးစန်းစန်း	✓	✓	✓	ဖိုးစန်းစန်း	ဖိုးစန်းစန်း
၀၂	ဖိုးစန်းစန်း	✓	✓	✓	ဖိုးစန်းစန်း	ဖိုးစန်းစန်း
၀၃	ဖိုးစန်းစန်း	✓	✓	✓	ဖိုးစန်းစန်း	ဖိုးစန်းစန်း
၀၄	ဖိုးစန်းစန်း	✓	✓	✓	ဖိုးစန်းစန်း	ဖိုးစန်းစန်း
၀၅	ဖိုးစန်းစန်း	✓	✓	✓	ဖိုးစန်းစန်း	ဖိုးစန်းစန်း
၀၆	ဖိုးစန်းစန်း	✓	✓	✓	ဖိုးစန်းစန်း	ဖိုးစန်းစန်း
၀၇	ဖိုးစန်းစန်း	✓	✓	✓	ဖိုးစန်းစန်း	ဖိုးစန်းစန်း
၀၈	ဖိုးစန်းစန်း	✓	✓	✓	ဖိုးစန်းစန်း	ဖိုးစန်းစန်း
၀၉	ဖိုးစန်းစန်း	✓	✓	✓	ဖိုးစန်းစန်း	ဖိုးစန်းစန်း
၁၀	ဖိုးစန်းစန်း	✓	✓	✓	ဖိုးစန်းစန်း	ဖိုးစန်းစန်း
၁၁	ဖိုးစန်းစန်း	✓	✓	✓	ဖိုးစန်းစန်း	ဖိုးစန်းစန်း
၁၂	ဖိုးစန်းစန်း	✓	✓	✓	ဖိုးစန်းစန်း	ဖိုးစန်းစန်း
၁၃	ဖိုးစန်းစန်း	✓	✓	✓	ဖိုးစန်းစန်း	ဖိုးစန်းစန်း
၁၄	ဖိုးစန်းစန်း	✓	✓	✓	ဖိုးစန်းစန်း	ဖိုးစန်းစန်း
၁၅	ဖိုးစန်းစန်း	✓	✓	✓	ဖိုးစန်းစန်း	ဖိုးစန်းစန်း
၁၆	ဖိုးစန်းစန်း	✓	✓	✓	ဖိုးစန်းစန်း	ဖိုးစန်းစန်း

(၇) အိမ်ထောင်စုအမည်(၇) မှတ်တမ်း/အမျိုးသား/အမျိုးသမီး အိမ်ထောင်စု တစ်စုကို ကိုယ်စားပြုရန်အတွက် အမည်ပြင်ပါ။



လူထုပတ်ပြုစီမံကိန်း

ပုံစံ - ၈-၁၂ - အစဉ်အဆက်ဆောင်ရွက်သူများ (FORM PC 12)

လမ်းညွှန် စီမံကိန်း အစဉ်အဆက်ဆောင်ရွက်တွင် အသုံးပြုရန် လူထုပတ်ပြုရေးရာ ကော်မရှာသို့ တွင်းဆင်းစဉ် စစ်ဆေးဖွဲ့ ပုံစံ ၂ စီမံကိန်းတော်ယူအဖွဲ့၏အသေးပါ အစဉ်အဆက်ဆောင်ရွက်သူများအရက်ကို ဖြည့်သွင်းရန်

စည်းရုံးရေးရာအမည်: ခေါ် မိုး မိုး မိုး

ရက်စွဲ: ၂၃. ၃. ၂၀၁၆

စီမံကိန်းတော်ယူအမှတ်ကြိမ်(၂) စက်ယန်း(၂) စက်ယန်း(၃) စက်ယန်း(၄)

ပြည်နယ်/တိုင်းဒေသကြီး: မန္တလေး ပြို့နယ်: ပျဉ်းမနားမြို့ အရပ်: ဆည် ကော်မရှာ: ၈၂၀၆၂၀၁၇

အစဉ်အဆက်ဆောင်ရွက်ရန်		စီမံကိန်းတော်ယူအမှတ်ကြိမ်(၂)		စက်ယန်း(၂)		စက်ယန်း(၃)		စက်ယန်း(၄)	
စဉ်	အမည်	ကျား (၂)	မ (၂)	အိမ်ထောင် စုတိုင်းစား လူဦးရေ(၂)	လူစွဲ	လက်မှတ်			
၁	မောင်စန္ဒာ	✓	✓	✓	မ/မ				
၂	မအုတ်မိုး	✓	✓	✓	"				
၃	မအုတ်မိုး	✓	✓	✓	"				
၄	မအုတ်မိုး	✓	✓	✓	"				
၅	မအုတ်မိုး	✓	✓	✓	"				
၆	မအုတ်မိုး	✓	✓	✓	"				
၇	မအုတ်မိုး	✓	✓	✓	"				
၈	မအုတ်မိုး	✓	✓	✓	"				
၉	မအုတ်မိုး	✓	✓	✓	"				
၁၀	မအုတ်မိုး	✓	✓	✓	"				
၁၁	မအုတ်မိုး	✓	✓	✓	"				
၁၂	မအုတ်မိုး	✓	✓	✓	"				
၁၃	မအုတ်မိုး	✓	✓	✓	"				

(၁) အိမ်ထောင်စုစီစဉ်ရန်မလိုပါ။ အမျိုးသား/အမျိုးသမီး အိမ်ထောင်စု တစ်စုကို ကိုယ်စားပြုရမည်လျှင်လူထု အမှတ်ကြိမ်ပါ။



လူထုဝတ်ပြုစံကိန်း

ပုံစံ - ၈-၀၂ - အစည်းအဝေးတက်ရောက်သူများ (FORM PC 12)

လမ်းညွှန် စီမံကိန်း အစည်းအဝေးတက်ရောက်သူ အသုံးပြုရန် လူထုဝတ်ပြုရန်အတွက် တွင်းဆင်းစဉ် စစ်ဆေးခံ နံပါတ် စီမံကိန်းစတင်ပေးအစီရင်ခံစာပါ အစည်းအဝေးတက်ရောက်သူများစာရင်းကို ဖြည့်သွင်းရန်

ရက်စွဲ: ၂၃.၃.၂၀၁၆ ခုနှစ် မတ်လ ၁၅ ရက်

မြို့နယ်: မန္တလေး၊ ဝေပွင့်မြို့နယ်

စီမံကိန်းစတင်ပေးအစီရင်ခံစာ (✓) စတင်ပေး (၂) စတင်ပေး (၃) စတင်ပေး (၄)

စတင်ပေးသူ: မန္တလေး

စဉ်	အမည်	ကျား (✓)	မ (✓)	အိမ်ထောင်စုကိုယ်စားလှယ် (✓/x)	လူမျိုး	လက်မှတ်
၁၄	မ.ဝင်းနွဲ့	✓	✓	✓	ဗမာ	စွဲ
၁၅	မ.အောင်	✓	✓	✓	"	ခင်
၁၆	မ.အောင်	✓	✓	✓	"	မေ
၁၇	မ.အောင်	✓	✓	✓	"	အေး
၁၈	မ.အောင်	✓	✓	✓	"	အေး
၁၉	မ.အောင်	✓	✓	✓	"	စွဲ
၂၀	မ.အောင်	✓	✓	✓	"	စွဲ
၂၁	မ.အောင်	✓	✓	✓	"	စွဲ
၂၂	မ.အောင်	✓	✓	✓	"	စွဲ
၂၃	မ.အောင်	✓	✓	✓	"	စွဲ
၂၄	မ.အောင်	✓	✓	✓	"	စွဲ
၂၅	မ.အောင်	✓	✓	✓	"	စွဲ
၂၆	မ.အောင်	✓	✓	✓	"	စွဲ
၂၇	မ.အောင်	✓	✓	✓	"	စွဲ
၂၈	မ.အောင်	✓	✓	✓	"	စွဲ
၂၉	မ.အောင်	✓	✓	✓	"	စွဲ
၃၀	မ.အောင်	✓	✓	✓	"	စွဲ

(၁) အိမ်ထောင်စုစီမံကိန်းမဟုတ်ပါ။ အမျိုးသား/အမျိုးသမီး အိမ်ထောင်စု တစ်စုကို ကိုယ်စားပြုရမည်ဟုဆို အမှတ်ပြုပါ။



လူထုဝန်ကြမ်းကုန်

ပုံစံ - ၈-၁၂ - အစည်းအဝေးထောက်ခံရက်သုခုမ (FORM PC 12)

လက်ညှိုးစွဲ၊ စီမံကိန်း အစည်းအဝေးအားလုံးတွင် အသုံးပြုရန်၊ လူထုဝန်ကြမ်းကုန်က ကျေးဇူးပြု၍ တွင်ဆောင်ရန် စီမံကိန်းကော်မရှုမ်းအဖွဲ့၏အထောက်အကူအပေးအားလုံးကို ဖြည့်စွက်ရန်

စည်းရုံးရေးမှူးအမည် ဒေါ်နီနီနီ

မှတ်စွဲ ၂၃ ၃ ၂၀၁၆ စီမံကိန်းကော်မရှုမ်းအဖွဲ့ဝင်ဖြစ်ပါသည်။ စက်ဝန်း(၁) စက်ဝန်း(၂) စက်ဝန်း(၃) စက်ဝန်း(၄) စက်ဝန်း(၅)

ဖြည့်စွက်/ တိုင်ကြားသူ နာမည် ကြီးမယ် ကျေးဇူးပြုရာ ဆရာတော် နာမည်မရှိ

စဉ်	အမည်	ကျား (✓)	မ (✓)	အိမ်ထောင်စုဝင်အားလျက်ရှိ(✓)	လူမျိုး	လက်မှတ်	
	အစည်းအဝေးခေါင်းစဉ်	၃.၈.၁၆					
၂၇	မာတီမ	✓		✓	မဟာ	(၆)	
၂၈	မအုန်အောင်	✓		✓		ထွန်း	
၂၉	မအုန်မောင်	✓		✓		မောင်	
၃၀	မအိမ်	✓		✓		အောင်	
၃၁	မအေးအေး	✓		✓		အောင်	
၃၂	မအောင်	✓		✓		အောင်	
၃၃	မအောင်အောင်	✓		✓		အောင်	
၃၄	မအောင်အောင်	✓		✓		အောင်	
၃၅	မအောင်အောင်	✓		✓		အောင်	
၃၆	မအောင်အောင်	✓		✓		အောင်	
၃၇	မအောင်အောင်	✓		✓		အောင်	
	စုစုပေါင်း						

(၁) အိမ်ထောင်စုဝင်အဖွဲ့ဝင်အဖြစ် အကျိုးခံစားခွင့်ရရှိရန် အကျိုးခံစားခွင့်ရရှိရန် အိမ်ထောင်စု ထက်ပို၍ တိုင်ကြားပြုလုပ်ရန်အတွက် အတည်ပြုပါ။

စာစဉ်းကလေးပွဲတစ်ပွဲ (ပထမပုဒ်)

ဇာတ်ကား ကောင်းသောကျေးဇူး နှင့် မှတ်တမ်းတမ်း

စာအုပ် ၇၀၀၀ ကျော်

ရက်စွဲ ၂၂.၄.၂၀၁၆ (စာအုပ်အတွက်)

ဓမ္မစာအုပ်တိုင်း စီမံကိန်း ပထမအကြိမ် စိတ်ဆက်စည်းကမ်းကို ဆွဲယူရာ ကောင်းသောကျေးဇူး
ထွက် ကျေးဇူး မှုစာတန်းကျောင်းတွင် ပြုလုပ်ခဲ့ရာ

ကဆန်းကုန်းကမ္ဘာစာအုပ် (၁) ကဲ့သို့ ဓမ္မစာအုပ်တိုင်း စီမံကိန်း စိတ်ဆက်စည်းကမ်း စတင် နှစ် နှစ်
ကြောင်း ဖြေကြားခဲ့ပါသည်။ ကမ္ဘာစာအုပ် (၂) ကဲ့သို့ ကျေးဇူး ဆုပေးပေးခြင်း နှင့် ဆွဲယူခြင်း

ဦးဆုံး နှစ်ပတ်လည် ကျမ်းဂန်စာအုပ်ကြားပါသည်။ ကမ္ဘာစာအုပ် (၃) ကဲ့သို့ ဓမ္မစာအုပ်တိုင်း စီမံကိန်း
မှ စီမံကိန်း ဝန်ဆောင်မှုအဖြစ်လော့ ဓမ္မစာအုပ် နှစ်ပတ်လည် အင်အားစနစ် နှင့် မက်ဆေဂျစ် နှင့် ပညာရေး

ဦးဆုံး နှစ်ပတ်လည် စိတ်ဆက်စည်းကမ်း ဖြေကြားခဲ့ပါသည်။
ကမ္ဘာစာအုပ် (၄) ကဲ့သို့ ကမ္ဘာစာအုပ်စာအုပ် ပျံ့နှံ့ခြင်း နှင့် နှစ်ပတ်လည် အင်အားစနစ် မှ မည်သည့်

ကမ္ဘာစာအုပ် (၅) နှင့် ကမ္ဘာစာအုပ် (၆) စီမံကိန်း စိတ်ဆက်စည်းကမ်း စီမံကိန်း အင်အားစနစ် နှင့် နှစ်ပတ်လည် အင်အားစနစ်
ဦးဆုံး နှစ်ပတ်လည် မည်သည့် စာအုပ်ကြား ဖြစ်ပေါ်ကြောင်း ဖြေကြားခဲ့ပါသည်။ ကမ္ဘာစာအုပ် (၇) စီမံကိန်း

ဇာတ်ကားအဖြစ် နှစ်ပတ်လည် အင်အားစနစ် နှင့် အင်အားစနစ် နှစ်ပတ်လည် ကမ္ဘာစာအုပ် (၈) စီမံကိန်း
စာအုပ်ကို ဦးဆုံး နှစ်ပတ်လည် ဖြစ်ပေါ်ခဲ့ပါသည်။ ကမ္ဘာစာအုပ် (၉) ကျေးဇူး စေတနာ ဝန်ဆောင်

မှုအဖြစ်ကို ကျေးဇူး မှုစာအုပ် နှစ်ပတ်လည် ကျမ်းဂန်စာအုပ် နှစ်ပတ်လည် အင်အားစနစ် နှင့် မည်သည့်
စာအုပ်အဖြစ် နှစ်ပတ်လည် ဖြစ်ပေါ်ခဲ့ပါသည်။

ကမ္ဘာစာအုပ် (၁၀) ကဆန်းကုန်းကမ္ဘာစာအုပ် စာအုပ် စာအုပ် နှစ်ပတ်လည် ကျေးဇူး မှုစာအုပ်
သဘောတရား နှစ်ပတ်လည် အင်အားစနစ် နှစ်ပတ်လည် ကမ္ဘာစာအုပ် မှုစာအုပ် အင်အားစနစ် နှစ်ပတ်လည် အင်အားစနစ်

ပြုလုပ် ဆောင်ရွက် ဖြစ်ပေါ်ခဲ့ပါသည်။

- (၃) ရှေ့ဆောင်အောက်လှုပ်နှိုးရန် (၄) စောင့်ရှောက်မှုပေးရန်
- (၅) အလုပ်အကိုင် နည်းစနစ် ပြောင်းလဲရန် (၆) တက္ကသိုလ်ဆိုင်ရာ ပြောင်းလဲရန်
- (၇) ကျေးဇူးတင်မှု၊ နှစ်ခြင်းမှု၊ အားပေးမှု စာဖြင့်လှူဒါန်းရန်
- (၈) ရုပ်ပုံစံ ပြောင်းလဲခြင်းများ အပေါ်တွင် အမြင်ပြောင်းလဲမှုပေးရန် ဆိုကြရပါသည်။

အဖွဲ့အစည်းများ၏ အားပေးမှု (၅) နှစ်အတွက် အဖွဲ့အစည်းများ၏ အားပေးမှု -

- ၁) လမ်းပန်းဆက်သွယ်ရေး တက္ကသိုလ် အဖွဲ့အစည်း
- (၂) ကျွန်ုပ်တို့ နှစ်ပတ်လည် ဆောင်ရွက်ရန် (၃) နှစ်ဆိုင်ရာ လှုပ်နှိုးမှု ပြုလုပ်ရန်
- (၄) ကျွန်ုပ်တို့၏ အားပေးမှု ပြုလုပ်ရန် (၅) အဖွဲ့အစည်းများ အဖွဲ့အစည်း (၆) ပြုလုပ်ရန်
- (၆) စာဖြင့်လှူဒါန်းရန် (၇) အဖွဲ့အစည်းများ အဖွဲ့အစည်း ပြုလုပ်ရန်
- (၈) အဖွဲ့အစည်းများ ပြုလုပ်ရန် (၉) ကာလအတွင်း အဖွဲ့အစည်း ပြုလုပ်ရန်
- (၁၀) ရုပ်ပုံစံ ပြောင်းလဲမှုများ ပြုလုပ်ရန် ... စသည်တို့ဖြစ်ပါသည်။

အဖွဲ့အစည်းများ၏ အားပေးမှု အားပေးမှုများ အဖွဲ့အစည်းများ အဖွဲ့အစည်းများ အဖွဲ့အစည်းများ

အဖွဲ့အစည်းများ အဖွဲ့အစည်းများ အဖွဲ့အစည်းများ အဖွဲ့အစည်းများ အဖွဲ့အစည်းများ

- ၁- အဖွဲ့အစည်းများ အဖွဲ့အစည်းများ အဖွဲ့အစည်းများ
- ၂- အဖွဲ့အစည်းများ အဖွဲ့အစည်းများ အဖွဲ့အစည်းများ
- ၃- အဖွဲ့အစည်းများ အဖွဲ့အစည်းများ အဖွဲ့အစည်းများ
- ၄- အဖွဲ့အစည်းများ အဖွဲ့အစည်းများ အဖွဲ့အစည်းများ
- ၅- အဖွဲ့အစည်းများ အဖွဲ့အစည်းများ အဖွဲ့အစည်းများ
- ၆- အဖွဲ့အစည်းများ အဖွဲ့အစည်းများ အဖွဲ့အစည်းများ
- ၇- အဖွဲ့အစည်းများ အဖွဲ့အစည်းများ အဖွဲ့အစည်းများ
- ၈- အဖွဲ့အစည်းများ အဖွဲ့အစည်းများ အဖွဲ့အစည်းများ

တက္ကသိုလ် အဝက်အခဲမှတ်တမ်း

တက္ကသိုလ် ဦးစားပေးဖွဲ့ခြင်းရေလုပ်ငန်းစဉ်များ

	စဉ်	လုပ်ငန်း	အဆိုပြုသူ	လ/နှစ်	လုပ်ဆောင်မည့်သူ	ပြင်ပမှထောက်ပံ့ပေးသူ
အခြေခံအထောက်အပံ့	၀	မြေသာတကျွန်းဖမ်းခြောက်စာ				
	၂	စာရင်းစနစ်ဖွဲ့စည်းရေး				
	၃	လက်ထပ်ရေး				
	၄					
	၅	ပျံ့နှံ့ရေးစာရင်း (ပို့၊ ဖြန့်၊ ရှိ၊ မရှိ)				
အသက်မွေးဝမ်းကြောင်း/ ခိုက်ပျိုးရေး	၀					
	၂					
	၃					
	၄					
	၅					
ကျန်းမာရေးနှင့် အာဟာရ	၀					
	၂					
	၃					
	၄					
	၅					
ပညာရေး	၀					
	၂					
	၃					
	၄	ဖွဲ့စည်းရေးစာရင်း				
	၅					
အခြား	၀					
	၂					
	၃	ကျေးဇူးတင်စာရင်း				



VDP အရည်အသွေး ထိန်းချုပ်မှု

ထိန်းချုပ်သူ -

ရက်စွဲ ၊

ကျေးရွာ ၊ ၆၈၇၆၁၁ - VDP ရက်စွဲ

ကျေးရွာ အုပ်စု - ၈၃၁

မြို့နယ် - ညောင်ဦး မြို့နယ်

(ဝ) VDP စာရွက်စာတမ်း ပြီးဆုံးမှုကို စစ်ဆေးပါ ။ (OM အရ)

- ❖ မျက်နှာဖုံး (အဖုံး)
- ❖ မာတိကာ
- ❖ ကျေးရွာ အခြေခံ အချက်အလက်
- ❖ PSA အကျဉ်းချုပ် နှင့် PRA လုပ်ငန်းစဉ်
- ❖ အမျိုးသား / အမျိုးသမီး အဖွဲ့များ၏ အခက်အခဲများ
- ❖ ကျေးရွာ မျှော်မှန်းချက် (ဆွေးနွေးချက် ရလဒ်)
- ❖ အမျိုးသား / အမျိုးသမီးအဖွဲ့များ သဘောတူထားသည့် နောင်လေးနှစ်အတွက် ဦးစားပေးလုပ်ငန်းများ စာရင်း (အခြေခံအဆောက်အဦး ၊ အသက်မွေးမှု ၊ ပညာရေး)

နောက်ဆက်တွဲများ

- ❖ လူမှုရေး အကဲဖြတ်မှု စာရွက်စာတမ်း ဓာတ်ပုံနှင့် PRA လုပ်ငန်းစဉ် (ဖြစ်နိုင်လျှင်) မြေပုံများပါရှိမည် ။ စည်းစိမ်ပိုင်ဆိုင်မှု အဆင့် ၊ Venn ပုံ)
- ❖ ကျေးရွာစီမံကိန်းရေးဆွဲရေး အစည်းအဝေးမိတ္တူ
- ❖ ကျေးရွာ၏ အချက်အလက် (PC - 1 ပုံစံ)
- ❖ ကျေးရွာ မျှော်မှန်းချက်

(၂) လူမှုရေး အကဲဖြတ်မှု အရည်အသွေးနှင့် VDP စစ်ဆေးပါ ။

- ❖ VDP တွင် ပါဝင်သော လူဦးရေ (အမျိုးသား / အမျိုးသမီး)
- ❖ လူမှုရေး အကဲဖြတ်မှု အရည်အသွေး နှင့် VDP အတွက် ရက်ပေါင်း -
- ❖ PRA ပစ္စည်းများ အသုံးပြုသည့် အရေအတွက်
- ❖ ပါဝင်သောလူဦးရေ နှင့် လုပ်ငန်းများ မှတ်တမ်းတင်ခြင်း (အစည်းအဝေး မှတ်တမ်း အဖွဲ့ဓာတ်ပုံ ၊ တိုင်းရင်းသားအနည်းစု နှင့် ထိခိုက်လွယ်သော အဖွဲ့များ)
 - ✓ အလွန်ကောင်း
 - ✓ ကောင်း
 - ✓ ညံ့
- ❖ လုပ်ငန်းများ မှတ်တမ်းတင်ခြင်း နှင့် အမျိုးသမီးအဖွဲ့ အစည်းအဝေး၏ ရလဒ်အား ခွဲခြား ပေးထားသလား ?
 - ✓ ရှိ
 - ✓ မရှိ
- ❖ စီမံကိန်းအရေအတွက် (အမျိုးသား / အမျိုးသမီးရွေးချယ်မှု အရေအတွက်)
- ❖ PRA သက်ဆိုင်သော အခြား စီမံကိန်း အရေအတွက် (အမျိုးသား / အမျိုးသမီး ရွေးချယ်မှု အရေအတွက်)