

ပြည်ထောင်စုသမ္မတ မြန်မာနိုင်ငံတော်အစိုးရ
စိုက်ပျိုးရေး၊ မွေးမြူရေးနှင့် ဆည်မြောင်းဝန်ကြီးဌာန
ကျေးလက်ဒေသဖွံ့ဖြိုးတိုးတက်ရေးဦးစီးဌာန
ညောင်ဦးမြို့နယ်

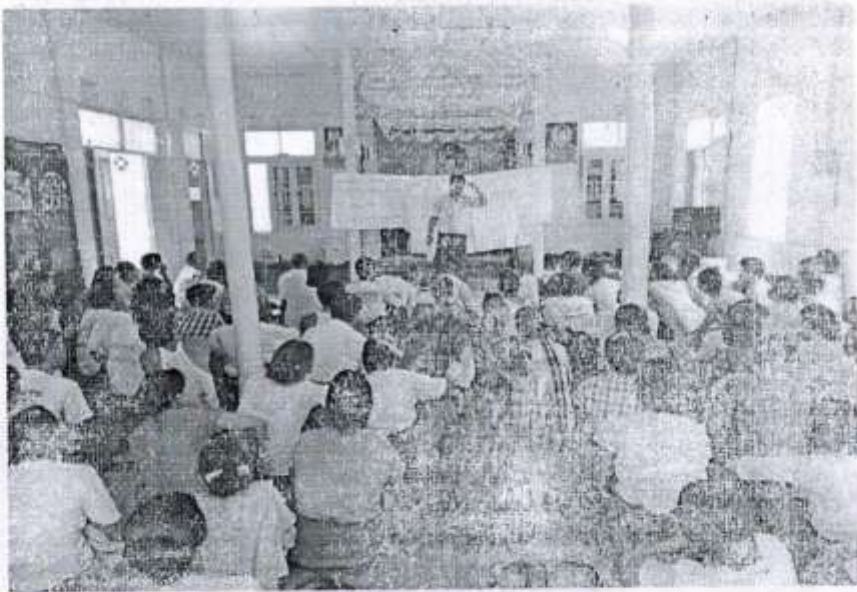

လူထုဗဟိုပြုစီမံကိန်း
National Community Driven Development Project
(NCDDP)



ကျေးရွာဖွံ့ဖြိုးရေးအစီအစဉ်
Village Development Plan (VDP)
လယ်ကန်ကျေးရွာ၊ မီးလောင်ဖျားကျေးရွာအုပ်စု

မာတိကာ

- ၁။ ဖြိုနယ်မြေပုံ
- ၂။ ကျေးရွာမြေပုံ(တည်နေရာ)
- ၃။ အုပ်စုတွင်ပါဝင်သောကျေးရွာများစာရင်း
- ၄။ ကျေးရွာသမိုင်းကြောင်း
- ၅။ လူထုပူးပေါင်းပါဝင်သော လူမှုဆန်းစစ်ခြင်းနှင့် အကဲဖြတ်ခြင်းလုပ်ငန်းစဉ်(PSA/PRA)အကျဉ်းချုပ်ဖယား
- ၆။ ကျေးရွာဖွံ့ဖြိုးရေးအစီအစဉ်အတွက်အသုံးပြုခဲ့သော PRA tools များနှင့်တစ်စုချင်းစီအတွက်သုံးသပ်ချက်များ
- ၇။ ကော်မတီဝင်များရွေးချယ်ခြင်းနှင့်ကျေးရွာဖွံ့ဖြိုးရေးအစီအစဉ်ဆောင်ရွက်မှုမှတ်တမ်းခေါ်တံပုံများ
- ၈။ ကော်မတီဝင်များစာရင်း
- ၉။ ကျေးရွာအချက်အလက်(ပုံစံ-၁)
- ၁၀။ စီမံကိန်းစက်ဝန်းအချိန်ဖယား(ပုံစံ-၂)
- ၁၁။ ကျေးရွာဖွံ့ဖြိုးရေးဦးစားပေးအစီအစဉ်(ပုံစံ-၃)
- ၁၂။ ကျေးရွာအုပ်စုစီမံကိန်းလုပ်ငန်းခွဲရွေးချယ်ခြင်း(ပုံစံ-၄)
- ၁၃။ အစည်းအဝေးတက်ရောက်သူများစာရင်း(ပုံစံ-၁၂)
- ၁၄။ အစည်းအဝေးမှတ်တမ်းများ
- ၁၅။ ကဏ္ဍအလိုက်ဦးစားပေးဖွံ့ဖြိုးရေးလုပ်ငန်းစဉ်များ
- ၁၆။ ကျေးရွာဖွံ့ဖြိုးရေးစီမံချက်အရည်အသွေးထိန်းချုပ်မှု(Checklist For VDP)

ညောင်ဦးခရိုင်ညောင်ဦးမြို့နယ်၊ မီးလောင်စွားကျေးရွာအုပ်စုစီမံခန့်ခွဲရေးစီးပွားရေးလှူဒါန်းအခြေပြမြေပုံ



မီးလောင်စွားကျေးရွာအုပ်စု
ညောင်ဦးခရိုင်၊ ညောင်ဦးမြို့နယ်
မန္တလေးတိုင်းဒေသကြီး

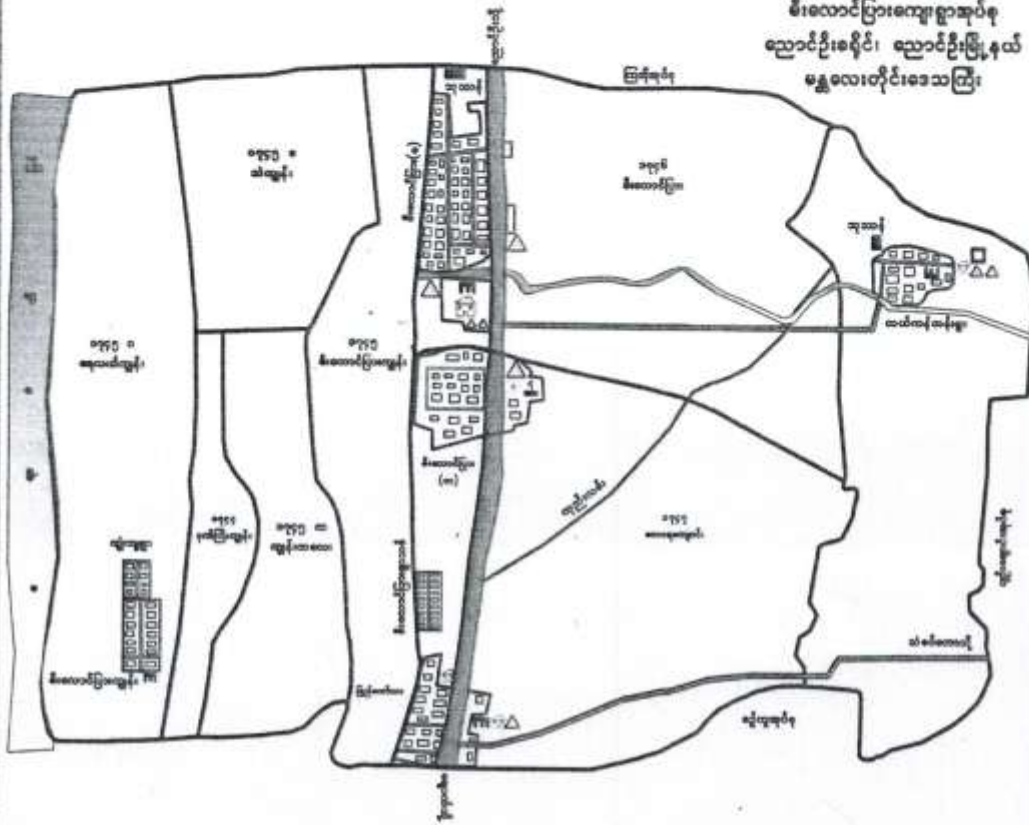



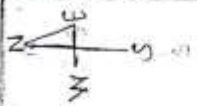
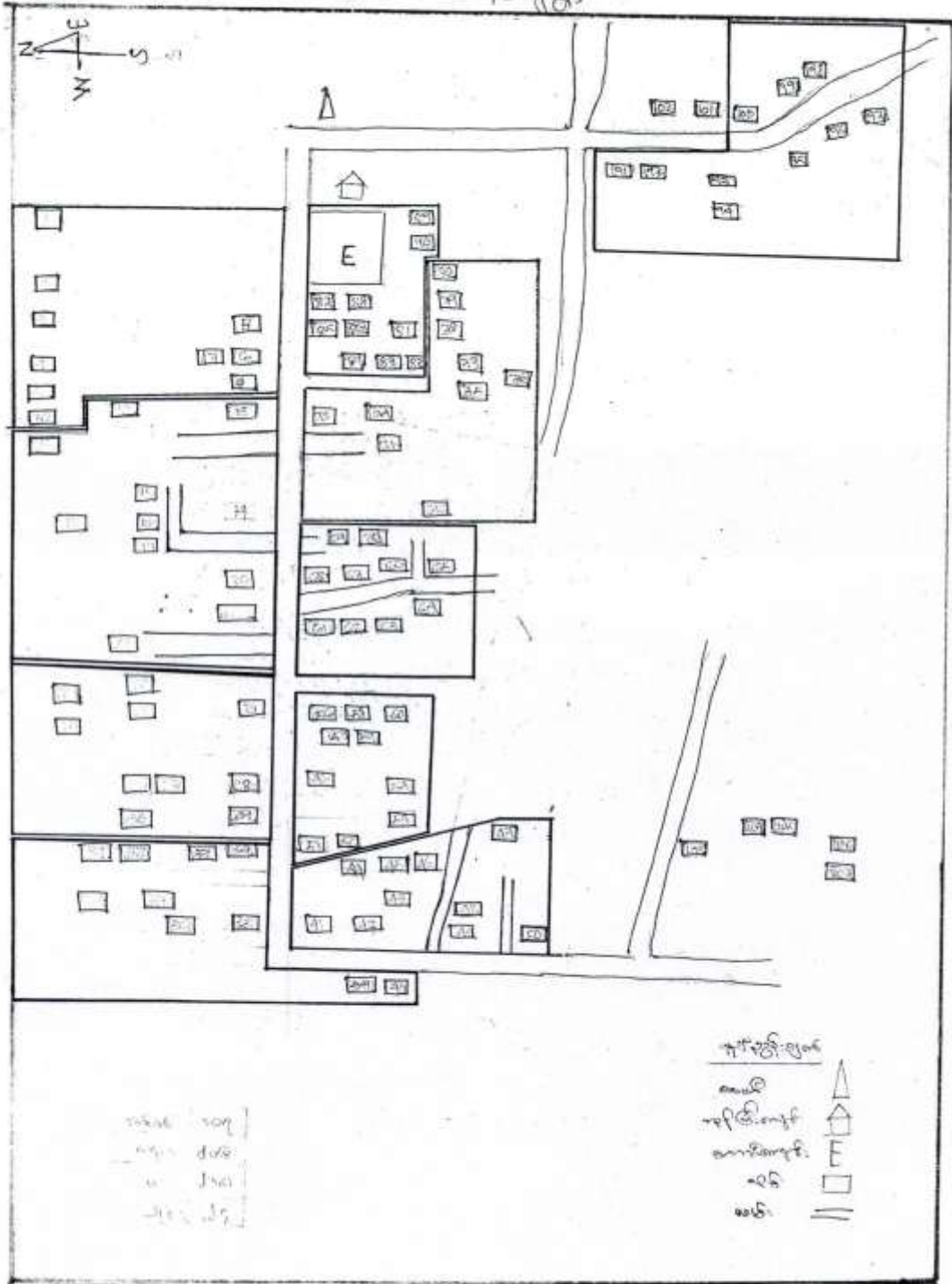

ရည်ညွှန်းချက်

ကွင်းခြား	
လမ်း	
လှည်းလမ်း	
စေတီ	
ဘုန်းကြီးကျောင်း	
အုပ်ချုပ်ရေးမှူးရုံး	
ဆေးခန်း	
စာသင်ကျောင်း	
ရေကန်	
ချောင်း	

Handwritten title: *Handwritten text, possibly a name or location.*



Handwritten legend title: *Handwritten text.*

- Handwritten symbol* 
- Handwritten symbol* 
- Handwritten symbol* 
- Handwritten symbol* 
- Handwritten symbol* 

Handwritten notes or scale: *Handwritten text.*

ကျေးဇူး - လယ်ကန်

ဒုဗ်ဉ - အိလောင်ဗျား

ပုဗ္ဗရား အခြေအနေ နှင့် သဘာဝအရင်း အဖြစ်ပြခြေပုံ

သုံးသပ်ချက်

လယ်ကန် ပုဗ္ဗရား အခြေအနေ နှင့် သဘာဝအရင်း အဖြစ်ပြခြေပုံ
ရားဆွဲခြင်းသည် ပုဗ္ဗအင်္ဂါ၊ ဝစ်ခြေ (LPRR Roads) တွင် တစ်ခု အပါအဝင်
ဖြစ်သည်။

ပုဗ္ဗရား အခြေအနေ နှင့် သဘာဝအရင်း အဖြစ်ပြခြေပုံ ရားဆွဲခြင်း အားဖြင့်

- ပုဗ္ဗရား အရင်းအဖြစ်များ ပကတိ အခြေအနေများကို ဖိခြင်းဖြစ်ခြင်း
- ကျေးဇူး၏ ဖြိုအပ်ချက်များကို ဖြင့်ပေးစွာ ဖြင့်ဆွဲခြင်းဖြစ်ခြင်း
- ကျေးဇူး ဖွံ့ဖြိုးရေး လုပ်ငန်းများကို လုပ်ဆောင်နိုင်စေခြင်း စသည်ဖြင့်
- ကျေးဇူး၏ ဖွံ့ဖြိုးမှုများမှာ အထောက်အကူ ဖြစ်စေနိုင်စေခြင်း
- သုံးသပ်ရေးစွာ ချပံ့သည်။

မီးပေါင်ဖျားအုပ်စုရှိကျေးဇူးများစာင်း

စဉ်	ကျေးဇူးအုပ်စုအမည်	ကျေးဇူးအမည်
၁-	မီးပေါင်ဖျား	မီးပေါင်ဖျားမြောက်
		မီးပေါင်ဖျားတောင် + ရွာထစ်
		မြိုင်တော်သာ
		လယ်ကန်
		မီးပေါင်ဖျားကျွန်းငါးစာပုလဲကျွန်း

ဗဟိုကော်မရှင်များ သမိုင်းအကျဉ်း

ဗဟိုကော်မရှင်များ သမိုင်းအကျဉ်းကို ဖော်ပြရမည်ဆိုလျှင် -

အာဇီ ၁၀၄၄-၇၇ ပုဂံပြည်ကို အစောင့်အရှောက်ရေးကြီးကြီးစွာ ပုဂံပြည်မှ ယထုံပြည်မှ ဖွဲ့စည်းခဲ့သည်။ ပုဂံပြည်သို့ ကြွလာ၍ ဝေပေါက်ရပ်စုအုပ်စုများကို စတင် အုပ်စုဖွဲ့စည်း ခဲ့ပါသည်။ အစောင့်အရှောက်ရေးကြီးနှင့် ပုဂံပြည်သူပြည်သားများသည် ဘုရားစစ် ဘုရားမှန် တရားစစ် တရားမှန် သံဃာစစ် သံဃာမှန် ကို စောင့်ရှောက်ပြီး ယခင်က ဖွဲ့စည်းခဲ့သော အကျဉ်းကြီးဂဟန်းများကို အစောင့်အရှောက်ရေးသည် ထိုက်ထုတ်ခဲ့ရာ အကျဉ်းကြီးဂဟန်းတစ်ထောင်ခန့်သည် အဗဟိုကော်မရှင်များ၏ အရှေ့တောင်ဘက် ကျွန်းတစ်ခုတွင် ပုဂံစတင်ချီရိတ်ခေတ် ငွေကျွန်းကို ဖွဲ့စည်း တစ်ထောင်ကျွန်းဟု အမည်တွင်ခဲ့ပါသည်။ အချိန်ကာလ ရွှေပျားဟာသာအခါ ရဲတောင်းကျွန်းဟု ခေါ်ဆိုပြီး ယခုထက်ထိုင်ထင်ရှားရှိပါသည်။

အစောင့်အရှောက်ရေး၏ တပ်များသည် အကျဉ်းကြီးဂဟန်းများကို လိုက်လံ ခြိမ်းခြောက်ခဲ့ရာ ရေအာဟာသဖြင့် ရေကန်များ ကန်သုံးကန်ကို စောင့်ရှောက်ပြီး ငွေကျွန်းသို့ ကန် ပွင့် အဗဟိုကော်မရှင်သာ ရောက်ရှိခဲ့ပါသည်။ ကန်၏အစွန်းအစွန်းတွင် ဗုဒ္ဓ ဝတ်တန်း ယောအိမ်၊ ဗဟိုအိမ် ဖွဲ့စည်းခဲ့ပါသည်။ ထိုဗုဒ္ဓဝတ်တန်းအိမ်များကို ရေ စောင့်ရှောက်သော အဗဟိုကန်ကို အစွဲပြု၍ အဗဟိုကန်ဟု အမည်တွင်ခဲ့ပါသည်။ အချိန်ကာလ ရွှေပျားဟာသာအခါ အဗဟိုကန်ဟု ဗဟိုကန်ဟု ယခုထက် ထိုင် ထင်ရှားပျက်ရှိပါသည်။

ယခုအခါ ဗဟိုကန်၏ တည်နေပုံမှာ ရောက်၊ ရောက်၊ ကမ်းပမ်း၊ တေး မီးပေးဖျား၊ ရွှေစန်းကျွန်းကျောင်း ၏ အရှေ့ဘက် ယခင်(၄)မိုင်ခန့်အကွာတွင် တည်ရှိပါသည်။ ဗဟိုကန်၏ ဗုဒ္ဓအိမ်ခြေမှာ (၁၀၇)အိမ်၊ ဗုဒ္ဓကျောင်း (၄၀၀)ခန့်ရှိပြီး ဣဗဟိုတွင် စက်ရေပွင့် တစ်ပွင့်ရှိပါသည်။

ဤအကျဉ်းချုပ်တွင် မူဝါဒရေးရာ၊ တစ်ကျောင်းရှိပြီး ကျောင်းသားဦးရေ
၂၆၀၀ နှင့် ပြုပါသည်။ မူဝါဒရေးရာ၏ အကျဉ်းချုပ်တွင် သုံးစွဲထားပြီး ကျောင်း
တစ်ကျောင်းနှင့် သုံးစွဲထားသည့်အချို့ကို စေတီ၏ ဖြောက်ခွက်တွင် သောက်ခံ
ရောက်ရှိပါသည်။

ယခုအခါတွင် ကမ္ဘာ့ဘဏ်၏ ကူညီထောက်ပံ့မှုဖြင့် ပုသိမ်မြို့နယ်ရှိ
ဆောက်ခံရေးရန် ရေမလုံလောက်သောကြောင့် စက်ရုံတွင် သွေးစက်ရန် စီစဉ်ဆောင်ရွက်
ဖွဲ့ကပ်ရှိပါသည်။ ယပန်ကျေးရွာ၏ ဘဏ်ခွဲစာအုပ်ကို စေတီဖြုတ်ပါသည်။

လူတို့ပေါင်းစုံပါဝင်သော လူမှုဆန်းစစ်ခြင်းနှင့် စာကဲဖြတ်ခြင်းလုပ်ငန်းစဉ်

(CPA / PRA) အကျဉ်းချုပ် ဇယား

စဉ်	အကြောင်းအရာ	ရက်စွဲ	ဦးတည်ချက်	တက်ရောက်သူ			အဓိကအဖွဲ့အစည်းများ
				ကျား	မ	ပေါင်း	
၁။	ကျေးဇူးရှာရမည့် ဇယား၊ ခြေထောက် အထောက်အကူ (social map Resource map)	၁၄ - ၂ - ၂၀၁၆	ကျေးဇူးရှာသူ ကျေးဇူးရှာသူများ ကော်မတီဝင်များ	၁၈	၁၀	၂၈	ကျေးဇူးရှာသူပေါ်မီတ် အတွင်းရှိ အိမ်ခြေ၊ လယ် စေ့၊ မြေကွက်၊ အလှူအတန်း ပုထိုးများ စသော ကျေးဇူး ၏ လက်ရှိအခြေအနေအထား ပိုင်ဆိုင်မှု၊ အခြေအနေ များကို အေးဆွဲ ဖော်ထုတ် ပါသည်။
၂။	ရာသီဥတုပြောင်းလဲမှု ခြေရာ (Seasonal Calendar)	၁၄ - ၂ - ၂၀၁၆	ကျေးဇူးရှာသူ ကျေးဇူးရှာသူများ ကော်မတီဝင်များ	၁၈	၁၀	၂၈	ရာသီဥတု ပိုက်ပျိုးအခြေ များ၊ လယ်ယာလုပ်ငန်း များ၊ ပြေးမြွေရေး လုပ်ငန်းများ၊ ထိခိုက်မှုများ၊ ပွဲတော်များ
၃။	ကျေးဇူးရှာ ဦးတမ်း အစီအစဉ် ဇယား (Metric Ranking)	၁၅ - ၂ - ၂၀၁၆	အမျိုးသားနှင့် အမျိုးသမီးစုစု	၄၉	၂၁	၇၀	ကျေးဇူးရှာသူ ကျေးဇူးရှာသူ များ၏ ကျေးဇူးရှာမှု အဓိကလုပ်ငန်းစဉ် စီမံကိန်း လုပ်ငန်းစဉ်များကို ခြုံငုံပြီး တိုင်ပင်ရေးဆွဲခဲ့ခြင်း ဖြစ်သည်။
၄။	ပြဿနာ သစ် (Problem Tree)	၁၅ - ၂ - ၂၀၁၆	ကျေးဇူးရှာသူ ကျေးဇူးရှာသူ များ ကော်မတီ ဝင်များ	၄၉	၂၁	၇၀	ကျေးဇူးရှာသူ ကျေးဇူးရှာသူ များ၏ ကျေးဇူးရှာမှုစီမံကိန်း စီမံကိန်းလုပ်ငန်းစဉ်ကို ကြောင်း ဆက်လက်ရှာဖွေမှုကို ပြဿနာတစ်ခုဖြစ်စေကာ သုံးသပ် ဆုံးဖြတ်ပါသည်။

လူထုပေါင်းစုံပါဝင်သော လူမှုဆန်းစစ်ကြမ်း ဖြစ်. အက်ဇက်ကြမ်း. ဇယားငါးစဉ်

CP3A (PRA) အကျဉ်းချုပ်ဇယား

စဉ်	အကြောင်းအရာ	ဂရုစိုက်မှု	ဦးတည်ချက်	တက်ရောက်သူ			ဒေသခံအဖွဲ့အစည်းအဖွဲ့
				ကျား	မ	ပေါင်း	
၈၂	ကျား + မ အရင်းအမြစ် ပိုင်ဆိုင်မှု မြို့ပုံ	၁၄.၃.၂၀၁၆	အမျိုးသား အုပ်စု အမျိုးသမီး အုပ်စုစာရင်း	၁၈	၁၀	၂၈	ဒြာသာဉာ၊ အဖွဲ့အစည်း၊ လက်ရှိအဖွဲ့အစည်း ဖြစ်ကြောင်း အဖွဲ့အစည်း

“ လူမှုရေး နာရင်းအဖြစ်ပြခြေပျံ ”

- ကျေးဇူးပြုပေးအပ်ခြင်း၊ အားဖြင့်၊ လယ်ကန်ကျေးဇူးတော် စသောဦး-ဆောက် ကားလမ်းမကြီး မှ အကွင်းယဉ် ဝင်ရောက်ရသောအခါတွင်၊ ထိုကျေးဇူး ဆက်လမ်း မှာ လျှင်း ဖြေသာ လမ်းဖြစ်သည်။
- ဖြေပုံအားကြည့်ခြင်းအားဖြင့် ကျေးဇူးတောင်း ဤ စက်ရုံတွင်း၊ ဖြေသာ၊ ရေကန်၊ လမ်း၊ တံတား၊ စာသင်ကျောင်း၊ နှင်း-အခြားအဆောက်အအုံများ အကျအတွက်လိုအပ်မှုရှိ နိုင် သည့် ကျေးဇူးအကွင်း ဤ ထိုအခြေအနေအထား အခြေအနေများ စေ၊ အခြေအနေ လိုအပ် ဂုဏ်ပါသည်။
- ကျေးဇူးတော် စက်ရုံတွင်းမှာ - ကျောက်နုညို၊ ဝါဖြင့်၊ အမျိုးကွဲလူပုဂ္ဂိုလ်များ စောစောကောင်း ^{ကံ} အကွင်းကူးရန် လိုအပ်ပါသည်။
- ဖြေပုံအား ကြည့်ခြင်းအားဖြင့်၊ အိမ်ခြေ အကျအတွက် အားလျှင်း ဝိရှိပါသည်။
- ဖြေပုံအား ကြည့်ခြင်းအားဖြင့်၊ ကျေးဇူးတော်ရှိသော အာဟာရ အခြေအနေများကို ဝိရှိရသည့် ကျေးဇူးစေ၊ အစီအစဉ်အားဖြင့် မွေးဖွား၊ ကြီးကြပ်၊ လုပ်ငန်း အား လျှင်း ဝိရှိပါသည်။
- ဖြေပုံအား ကြည့်ခြင်းအားဖြင့်၊ ကျေးဇူးစေ၊ အစီအစဉ် လုပ်ငန်း မှာ စိုက်ပျိုး ရေး ဖြစ်သည်။ ထို့ကြောင့်၊ စိုက်ပျိုးရေး၊ ပတ်ဝန်းကျင် စော အခြေအနေ ပညာ ဟောပြော ပွဲများ၊ စိုက်ပျိုးရေးအဆောက်အအုံပြု ပစ္စည်းများ စောအခြေအနေ အခြား အခြားအခြေအနေ များဖြင့်၊ စိုက်ပျိုးရေး လုပ်ငန်း လိုအပ်ပါသည်။

အက်စ်.အီး.အို.အိုင်

အဘယ့်အတွက် ပေးအားပေးခြင်း

အကျိုးအမြတ်-အခြားအကျိုးအမြတ်များ

	အကျိုးအမြတ်	အကျိုးအမြတ်	အကျိုးအမြတ်	အကျိုးအမြတ်	အကျိုးအမြတ်	အကျိုးအမြတ်	အကျိုးအမြတ်	အကျိုးအမြတ်	အကျိုးအမြတ်	အကျိုးအမြတ်	အကျိုးအမြတ်
အကျိုးအမြတ်	**				**						
အကျိုးအမြတ်	**	**			**						
အကျိုးအမြတ်		**	**		**						
အကျိုးအမြတ်			*		**						
အကျိုးအမြတ်			**		**						
အကျိုးအမြတ်			*		**						
အကျိုးအမြတ်			**		**						
အကျိုးအမြတ်			**		**						
အကျိုးအမြတ်			**		**						
အကျိုးအမြတ်			**		**						
အကျိုးအမြတ်			**		**						
အကျိုးအမြတ်			**		**						
အကျိုးအမြတ်			**		**						
အကျိုးအမြတ်			**		**						
အကျိုးအမြတ်			**		**						

အကျိုးအမြတ်

အကျိုးအမြတ်

အကျိုးအမြတ်

အကျိုးအမြတ်

အကျိုးအမြတ်

အကျိုးအမြတ်

အကျိုးအမြတ်

အကျိုးအမြတ်

ဂျပန်နိုင်ငံပြုလေ့လာရေးသင်တန်း

လယ်ကန်ကျေးရွာ

- * ဘုရားပွဲတော်ချိန်မှာ ကဆုန်လ ၅ ရက်၊ သီတင်းကျွတ်လ တွင် ကျင်းပပါသည်။
- * စိုက်ပျိုးချိန်မှာ ကဆုန် ၊ ဝါဆို ၊ ဝါခေါင် လများတွင် အများဆုံးစိုက်ပျိုးပါသည်။ သီတင်းကျွတ်လတွင်လည်း အနည်းငယ်စိုက်ပျိုးပါသည်။
- * သီတင်းကျွတ်လတွင် အမျိုးစုံစိုက်ပျိုးပေးပြီးနောက် ချိုင့်ရက်သိမ်းပါသည်။ တန်ဆောင်မုန်း ၅ ရက်၊ နတ်တော်လများတွင် စိုက်ပျိုးပေးပြီးနောက် အများဆုံးရက်သိမ်းပါသည်။
- * ကဆုန်လ ၊ ဝါဆိုလ ၅ ရက်၊ ဝါခေါင်လ တို့တွင် စိုက်ပျိုးချိန်ဖြစ်သောကြောင့် ဝေဠုရသီ ဖွဲ့ဆိုပါသည်။ သီတင်းကျွတ်လ ၊ တန်ဆောင်မုန်းလ ၅ ရက်၊ နတ်တော်လ တို့တွင် ကောယသီး နှင့်ပျားရက်သိမ်းချိန်ဖြစ်သောကြောင့် ဝေဠု ကောင်းပါသည်။
- * လမ်းဖုံးဆက်သွယ်ရေးမှာ ဗွဲ့လမ်းရာသီတွင် ဘူးလားလားအဆင့်ဖြင့် မိုးရွာသီဖြစ်သော ဝါဆို ၊ ဝါခေါင် လများတွင် နွေဗွေ အနည်းငယ်ကြောင့် ၊ ဤလအတွက် အခက်အခဲ အနည်းငယ် ရှိသည်ကိုတွေ့ရပါသည်။
- * ဇွဲရာသီ ဖြစ်သော ဝါဆိုလတွင် ကျေးရွာပေါ်လာသည်ကိုတွေ့ရပါသည်။
- * ကဆုန်လ ၊ နတ်တော်လများတွင် အလယ်ကန်ကန်အဖွဲ့အစည်း ဖွဲ့စည်းပါသည်။ သီတင်းကျွတ် ၊ တန်ဆောင်မုန်း ၊ နတ်တော်လများတွင် ကောက်ပဲသီးနှံများ ရိုက်သိမ်းချိန် ဖြစ်သောကြောင့် အလယ်ကန်ကန်အဖွဲ့အစည်း ဖွဲ့စည်းပါသည်။
- * ကျောက်မြစ်ဖွားမှာ ချိုင့်ရက်သိမ်းသော ဝါဆို ၊ ဝါခေါင် လများတွင် တုတ်ကျေးကျွန် အနည်းငယ် ဖွဲ့စည်းသော ဖွားသည်ကိုသာ တွေ့ရပါသည်။
- * လယ်ကန်ကျေးရွာတွင် အလယ်ကန်ကန်ကန်အဖွဲ့အစည်း ဖွဲ့စည်းပြီးနောက် ချိုင့်ရက်သိမ်းသော အလယ်ကန်ကန်ကန် ချိုင့်ရက်သိမ်းသောကြောင့် အလယ်ကန်ကန်ကန် ဖွားပါသည်။

လယ်ကန်ကျွန်းရွာသူ ကျေးရွာဘားများသည် စက်ရုံလုပ်မှု တစ် နေ့တစ်ရက်သာ
ကောင်းသူလယ်ဘားများ ဖြစ်ကြပါသည်။

ကျေးဇူး ဦးစားပေးအစီအစဉ်ဖြေရသား

ယက်ကန်ကျေးရွာ
ဖိုးစောလမ်းဖျားကုန်ရ

	ကျေးဇူးအတွက်ဦးစားပေးဖွဲ့ခြင်း တိုးတက်မှု လုပ်ငန်းစဉ်များ	အဆိုပြုသူ (အမျိုးသား/အမျိုးသမီးများ အမျိုးသား + အမျိုးသမီး)	လူတူဗဟိုပြုစီမံကိန်း အတွက်အဆိုပြုသည် (ဦးစားပေး အဆင့် အမျိုးက စစ်ကြပါ)
၁။	ကျောင်းပြုပြင်တူဖန်ခြင်း	အမျိုးသား + အမျိုးသမီး	ဦးစားပေး - ၁၁
၂။	စာသင်ကျောင်းတိုးချဲ့ခြင်း၊ အဆင့်မြှင့်တင်ရေးအဖွဲ့ ဖွဲ့စည်း ဆောင်ရွက်ပေးခြင်း	အမျိုးသား + အမျိုးသမီး	ဦးစားပေး - ၂၁
၃။	စာသင်ကျောင်းခြံစိုက်ရေးအဖွဲ့ ဖွဲ့စည်း ဆောင်ရွက်ပေးခြင်း	အမျိုးသား + အမျိုးသမီး	ဦးစားပေး - ၃၁
၄။	ကျောင်းအဖွဲ့ပြုပြင်ရေး	အမျိုးသား + အမျိုးသမီး	ဦးစားပေး - ၄၁
၅။	ကျောင်းအဖွဲ့အစည်း	အမျိုးသား + အမျိုးသမီး	ဦးစားပေး - ၅၁
၆။	ကျေးဇူးအဖွဲ့အစည်း (ကျောက်ဆီလမ်း)	အမျိုးသား + အမျိုးသမီး	ဦးစားပေး - ၆၁
၇။	စာသင်ကျောင်း ဆောက်လုပ်ရေး	အမျိုးသား + အမျိုးသမီး	ဦးစားပေး - ၇၁
၈။	ကျောင်းအဖွဲ့အစည်း	အမျိုးသမီး	ဦးစားပေး - ၈၁

“အဖွဲ့အစည်းချိတ်ဆက် ပြုကားချက်”

လယ်ကန်ရွာ

“ဇာနည်ကားချက်”

မီးလောင်ဖျားကုတ်ရ

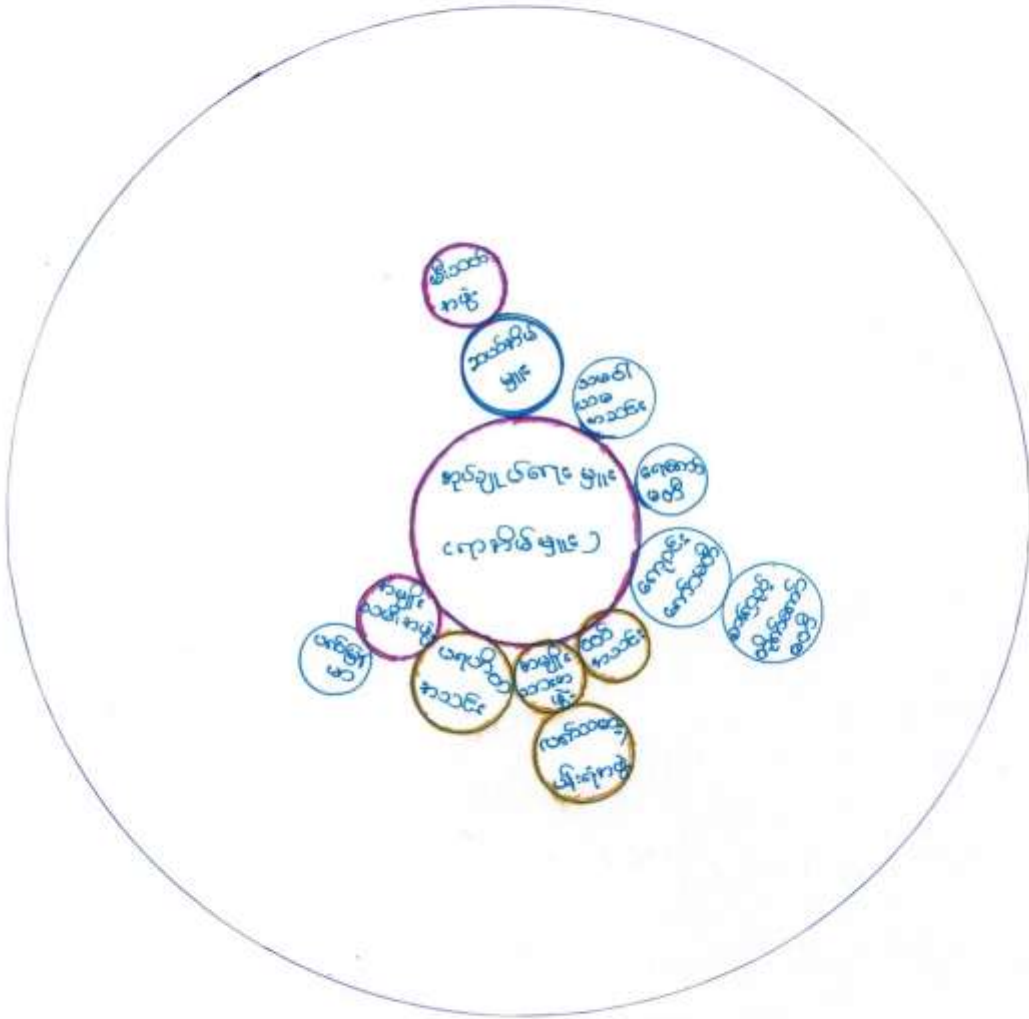

ပြင်ဆင်ရေးအဖွဲ့ - စာပေအဖွဲ့

အဖွဲ့အစည်း များ ချိတ်ဆက် ပြုပြင်လေ့လာသုံးသပ် ချက်

လယ်ကဏ္ဍကျေးရွာအတွင်းရှိ ခရစ်ယာန် လူမှုအဖွဲ့အစည်း များ မှာ ကျေးရွာအုပ်ချုပ်ရေး ဖွဲ့စည်းပုံ၊ ရောနှောဖွဲ့စည်းမှု၊ စာပေအဖွဲ့အစည်း၊ မီးဘတ်စ် အဖွဲ့၊ ဝတ်စုံလဲယာအသင်း၊ ရှေ့ကော်မတီ၊ ကျေးရွာအဖွဲ့အစည်း၊ စာအုပ်အဖွဲ့အစည်း၊ ဝတ်အသင်း၊ အမျိုးသားအဖွဲ့၊ လက်ဝါးစား ပန်းဖိုအဖွဲ့၊ ယုတ်စားအသင်း၊ အမျိုးသမီး အဖွဲ့၊ ပက်ဖြူမာတို့ဖြစ်ပါသည်။ ကျေးရွာ ဖွဲ့စည်းတိုးတက်ရေး အတွက် ယခင်က ကျေးရွာအုပ်ချုပ်ရေးအဖွဲ့၊ နှစ်၊ ရပ်စုံရပ်ဖေ များက ဦးဆောင်ကာ ဖြန့်ဖြူးပေးခဲ့သော နှစ်၊ ချိတ်ဆက်ကာလက ခရစ်ယာန်အဖွဲ့အစည်း ပညာအင်အား အားလုံးအားဖြင့် စီမံကိန်း စက်မတီအစည်းအဖွဲ့၊ ကျေးရွာဖွဲ့စည်းရေးအဖွဲ့အစည်းများ အတွက် ဖြန့်ဖြူးပေးခဲ့သော စီမံကိန်း ရုံးအဖွဲ့ ချိတ်ဆက်ကာ ကျေးရွာဖွဲ့စည်းရေးအဖွဲ့အစည်း အဖွဲ့အစည်း လာဘ်ပေးသည်။

ရှေ့ကော်မတီအစည်း ကျေးရွာရရှိရေး အတွက် ဖြန့်ဖြူးပေးခဲ့သော နှစ်၊ ချိတ်ဆက်ကာလက အောင်မြင်ပေးပါသည်။ မီးကော်မတီ အဖွဲ့အစည်း ကျေးရွာ မီးရရှိရေး အတွက် အောင်မြင်ပေးပါသည်။ ပက်ဖြူမာ အဖွဲ့အစည်းသည် ကျေးရွာ အုပ်ချုပ်ရေးအဖွဲ့ နှစ်၊ ချိတ်ဆက်ကာ ကျေးရွာအဖွဲ့အစည်း အဖွဲ့အစည်းများ ဖြစ်စေရန် အတွက် ငွေချေး ချုပ်ငန်းများ အောင်မြင်ပေးပါသည်။ အဖွဲ့အစည်း များအားလုံးသည် စာပေဖွဲ့စည်းတစ်ဖွဲ့ ချိတ်ဆက်ကာ ကျေးရွာဖွဲ့စည်း တိုးတက်ရန် စည်းလုံးစီစဉ်ကာ လယ်ကဏ္ဍကျေးရွာအဖွဲ့အစည်းအဖွဲ့အစည်း ဖြစ်ပါသည်။

Handwritten text at the top of the page, possibly a title or reference.

Handwritten text on the left side, possibly a header or label.

Handwritten text	Handwritten text	Handwritten text	Handwritten text	Handwritten text
Handwritten text	Handwritten text	Handwritten text	Handwritten text	Handwritten text
Handwritten text	Handwritten text	Handwritten text	Handwritten text	Handwritten text
Handwritten text	Handwritten text	Handwritten text	Handwritten text	Handwritten text

Handwritten text at the bottom right.

ပုဂ္ဂိုလ်များ၏ ငွေကြေးစီးပွားရေးနှင့် အခြားအကျိုးအမြတ်များ

လက်ကိုင်ကားများတွင် အိမ်ထောင်စု ဝတ် ခြုံပါသည်။ ကျေးဇူးတင်ဖြေလျှင်
စောကုန်ပစ္စည်းများဖြင့် အိမ်ထောင်စု ၇ နှစ်အတွင်း ကုန်ပစ္စည်းကားဖြင့် ၆.၄%၊
ပိုင်ဆိုင်မှုများ ထပ်မံဖြေလျှင် ယာယီကား၊ လျှပ်စီးစွမ်းအား၊ တိုက်အိမ်၊ ကား၊ ပိုင်ဆိုင်မှု
များဖြင့်ပါသည်။ အသစ်ကားဖြေလျှင်စောကုန်ပစ္စည်းများ အိမ်ထောင်စု ၂၀ နှစ်အတွင်း
ကုန်ပစ္စည်းကားဖြင့် ၁၈.၂%၊ ပိုင်ဆိုင်မှုများ ထပ်မံဖြေလျှင် ယာယီကားအား၊
ဆိုင်ကယ်၊ ထုတ်ကုန်များ၊ ထပ်မံဖြေလျှင်မှုများဖြင့်ပါသည်။ မဖြေလျှင်
စောကုန်ပစ္စည်းများ အိမ်ထောင်စု ၆၈၁ နှစ်အတွင်း ကုန်ပစ္စည်းကားဖြင့် ၇၅.၄%၊ ထုတ်
ကုန်များဖြင့် လက်လုပ်လက်စား၊ အိမ်ထောင်စု၊ ထုတ်ကုန်များ၊ ထုတ်ကုန် ကာ ဖြစ်ပါ
သည်။ မဖြေလျှင်စောကုန်ပစ္စည်းများကတွက် စီမံကိန်းလုပ်ငန်းခွင်များတွင်
အလုပ်အကိုင်အခွင့်အလမ်းများ၊ ဝင်ငွေများလျှင်စောကုန် ပြီးစားပေးသင့်ကြောင်း
ဆွေးနွေးပါသည်။

အမျိုးသား + အမျိုးသမီး အားခင်း စာညွှတ်ပြ

ပင်း ကျွဲ မိမိ ပုံပုံ

လယ်ကန် ရွာ

မီးအဟင်ဖျားကုန်စုံ

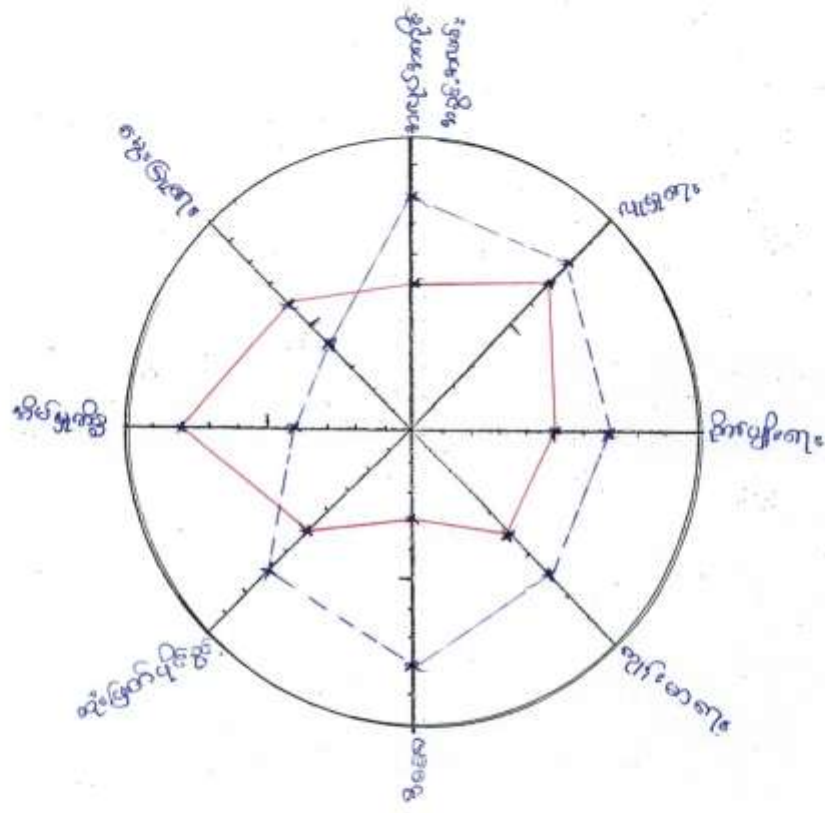

ကျား -----
 မ -----

ပိတ်ပိတ်ကန် - အားခင်းအားခင်း

အချို့သော အချိုးအနှာဏ်

လယ်ကျိဉ်

ပင်ကုန်ပုံစံ

ပိုးကောင်များအုပ်စု

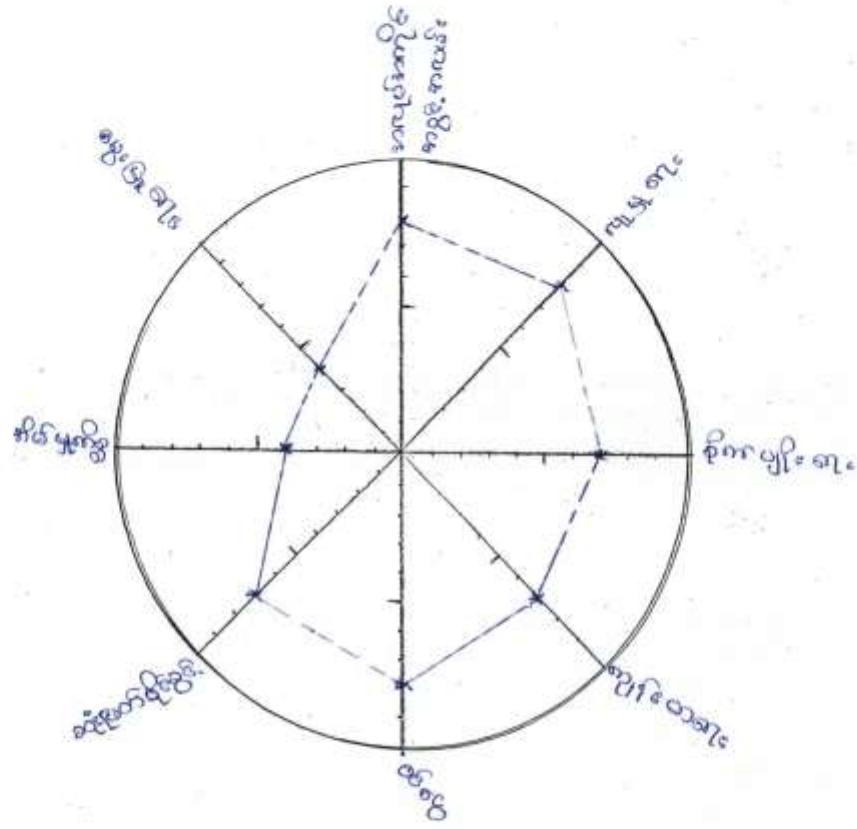

ဒါကလေးတွေကလေး - ကျေးဇူးပြုပါ

ကမ္ဘာ့ ဘဝံး ကမ္ဘာ့ ကမ္ဘာ့

လတ်ကံ

ဝဇီ. ကူ ဘိတ် ပုတ်

မိ. ဝေဝေ ဝေဝေ

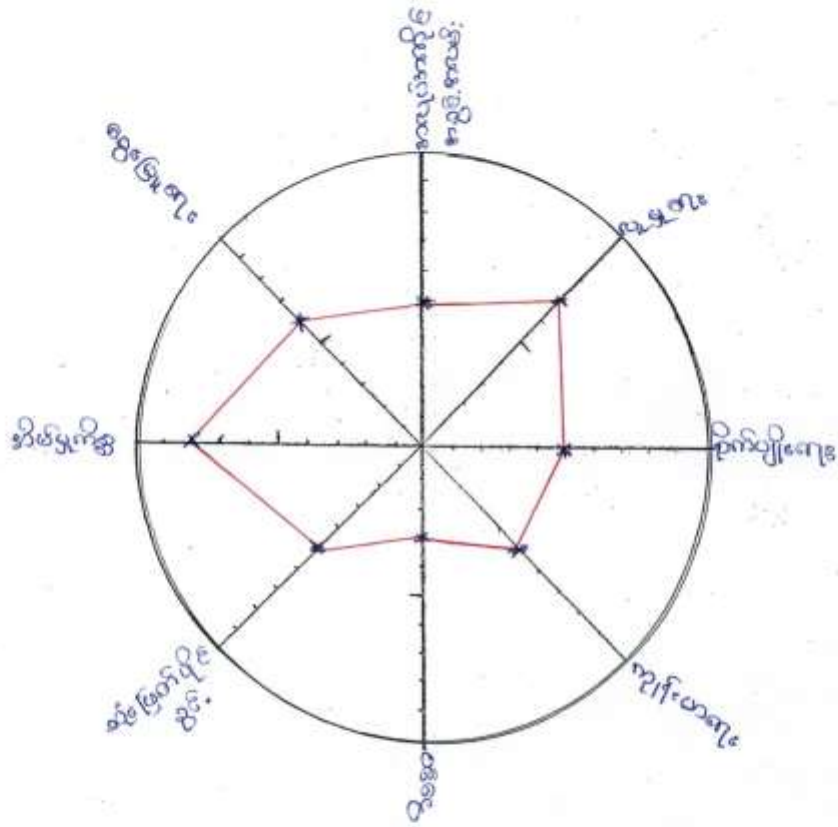

ပါဝင်ဆွေးနွေးသူ - ကျေးဇူးတူ

ကုန်း + မရူးရာ ဟိ. ကူးစိမ်သုံးသပ်ချက်

ကုန်း + မရူးရာ ဟိ. ကူးစိမ်သုံးသပ်ချက် လယ် ကျေးရွာ အမျိုးသားနှင့်.

အမျိုးသမီးတို့၏ အလုပ်အကိုင်အခွင့်အလမ်း ၊ လူမှုရေးဆိုင်ရာလုပ်ငန်း ၊
စိုက်ပျိုးရေး လုပ်ငန်း ၊ ကျေးဇာ ရေးလက် လှမ်း မြိုင် ၊ ထိခွင့် ရရှိမှု ၊
ရပ်ရေးစွမ်း ကိစ္စများတွင် ဆုံးဖြတ် ပိုင်ခွင့် ၊ အိမ်မှုကိစ္စ ဆောင်ရွက်မှု ၊
မွေးမြူရေးလုပ်ငန်း လုပ်ကိုင် ခိုင် မှ စာတင်. ကချန် များကို နှိုး. ယှဉ် ဇယား
သုံးသပ်ကြည့်ရာ အိမ်မှုကိစ္စဆောင်ရွက် မှု ၊ မွေးမြူရေးလုပ်ငန်း လုပ်ကိုင် ခိုင် မှ
တို့တွင် အမျိုးသမီးတို့သည် အမျိုးသားများထက်သာလွှာ ဆောင်ရွက်
အလုပ်အကိုင် အခွင့်အလမ်း ၊ လူမှုရေး ဆိုင်ရာလုပ်ငန်း ၊ စိုက် ပျိုးရေးလုပ်ငန်း
ကျေးဇာ ရေးလက်လှမ်း မြိုင် ၊ ထိခွင့် ရရှိမှု ၊ ရပ်ရေးစွမ်း ကိစ္စများတွင်
ဆုံးဖြတ် ပိုင်ခွင့် တို့တွင် အမျိုးသား ဇယား အခွင့်အရေး ပြုလုပ်ခြင်းဝေ မရပါ ခိုင်
ဘေး ကြောင်း သုံးသပ် တွေ့ရှိရပါသည်.

ကျား + မ အရင်းအမြစ် ပိုင်ဆိုင်ခြင်းဖြင့်

ဆုံးသတ်ချက်

အမျိုးသား နှင့် အမျိုးသမီး ပိုင်ဆိုင်မှုတွင် အမျိုးသား နှင့် အမျိုးသမီး
တို့တော် ပိုင်ဆိုင်မှု ၊ တိရိစ္ဆာန် မှု နှင့် ခြင်း ဖြစ် ၊ ဒုတိယတန်း ၊ တိရိစ္ဆာန် မှု နှင့်
မျိုးများ စာတမ်း တွေ့ရှိပါသည်။ ။ လေပတ်ယာ အသုံးပစ္စည်း များကို အမျိုးသား များမှ
ပိုင်ဆိုင်ချက် ဖြစ် ၊ အိမ်တွင်း မှု လျှောက်တွင် အမျိုးသမီး မှု ပိုင်ဆိုင်မှုကို တွေ့
ရှိပါသည်။ ။ အမျိုးသား နှင့် အမျိုးသမီး များသည် ကိုယ်တော် ကဏ္ဍ အလိုက်
အရင်း အမြစ် များကို အသုံးပြုကြသည်။ ။ အရင်း အမြစ်များကို ဒုတိယတန်းတွင်
အသုံးပြု ခြင်းဖြင့် ပိုင်ဆိုင်မှုများကို ဒုတိယတန်းတွင် အသုံးပြုကြပါသည်။

ပြဝာသနာသစ်ဖင် သုံးသပ်ခြင်း

လယ်ကန်ကျေးရွာသည် အပူပိုင်းဒေသတွင်တည်ရှိသောကြောင့်၊

ရာသီဥတုမ ဖွံ့ဖြိုးခြင်း ၊ ရေပျော် ကန်မ လုံအလောက် ၊ သစ်တော မြန်းတီး ၊ အင်္ဂါတွင်းမှ
ကျထွက် နည်းခြင်း ၊ ရေပျော် ကန် တွဲချခြင်း ၊ ခြေသာကန် စေးလပ်ခြင်း တို့ကြောင့်၊
ကျောက်ကန် များ ဖြစ်ရပါသည်။ တို့ ဖြင့် စစ်အေးဗွဲ့၏ စာကျထွက် နည်းသောကြောင့်၊
ဆုပိုက် ကုန် လျယ်ယို ၊ စီးပွား ရှေးဗျာဠိ ချွေးခြင်း ၊ ဝင်ငွေပျော့ နည်းခြင်း ၊ စိုက်ပျိုးရေး
အစားအစာ ၊ ကျက်ကြပ်မှုများ ဖြစ်သောကြောင့် ၊ ၎င်းတို့ ကျွမ်းကျွမ်းခြင်း ၊ လျယ်ဝမ်းအား
ပထမဦးစားပေး လုပ်ငန်း အဖြစ် ကျေပျယ် ခံပါသည်။

ကျေးဇူးစမ်း ဦးစားပေးအစီအစဉ်ပြုရသော

လယ်ကန်ကျေးဇူး

မီးဖောင်များအုပ်စု

	ကျေးဇူးအတွက် ဦးစားပေးဖွံ့ဖြိုး တိုးတက်မှု လုပ်ငန်းစဉ်များ	အဆိုပြု (အမျိုးသား/အမျိုးသမီး အမျိုးသား+အမျိုးသမီး)	လူထုပတ်ဝန်းကျင် -အတွက် အဆိုပြု သည် (ဦးစားပေး အဆင့် အချက် ဖော်ပြပါ)
၁။	စက်ရေဝွန်းတူးဖော်ခြင်း	အမျိုးသား+အမျိုးသမီး	ဦးစားပေး (၁)
၂။	စာသင်ကျောင်းတိုးချဲ့ပြုပြင်ခြင်း နှင့် ပျက်စီးမှုတပ်ဆင်ခြင်း	အမျိုးသား+အမျိုးသမီး	ဦးစားပေး (၂)
၃။	စာသင်ကျောင်းခြံရံပေးခြင်း တပ်ဆင်ခြင်း နှင့် ယခုလုံခြုံစေရန်	အမျိုးသား+အမျိုးသမီး	ဦးစားပေး (၃)
၄။	မြေသားကန်ပြုပြင်ရန်	အမျိုးသား+အမျိုးသမီး	ဦးစားပေး (၄)
၅။	လျှပ်စစ် မီးရင်း ရေး	အမျိုးသား+အမျိုးသမီး	ဦးစားပေး (၅)
၆။	ကျေးဇူးအတွက် စမ်းပြုပြင်ခြင်း	အမျိုးသား+အမျိုးသမီး	ဦးစားပေး (၆)
၇။	ကျေးဇူးဆေးပေးခန်း တည်ဆောက်ခြင်း	အမျိုးသား+အမျိုးသမီး	ဦးစားပေး (၇)
၈။	ဥပဒေအရ ကန်ပြုပြင်ရန်	အမျိုးသမီး	ဦးစားပေး (၈)

ကျေးဇူးတင်စာပေးအစီအစဉ်အထက်အထက်အထက်

လယ်ကန်ကျေးဇူး ဗြဟ္မာ့ကျေးဇူးကျေးဇူးသားများသည် ကြံ့ကြံ့ကျေးဇူးအရသာ အဆက်အသံများအပေါ်အာရုံစိုက်ကာ ကျေးဇူးတင်စာပေးအစီအစဉ်အထက်အထက်အထက် နှစ်၊ လိုအပ်ချက်များ ဖော်ထုတ်ဆွေးနွေးခြင်းများဖြင့်လုပ်ကြံရာ အမျိုးသမီးအဖွဲ့ ၊ အမျိုးသားအဖွဲ့ များမှ သူတို့ကျေးဇူးတင် လိုအပ်ချက်များကို စာရင်းဖြေရှင်းကာ ကိုယ်လိုအပ်ချက်ကို မည်သည့် နည်းလမ်းဖြင့်ဖြေရှင်းမည်မည်သည်လုပ်ငန်း အမျိုးအစားဖြင့် ထိုအခက်အခဲကို ဖြေရှင်းမည် ၊ မည်သည့်ကတော်ပည့်ဖြေရှင်းမည် ၊ မည်သည့်ဖြေရှင်းစဉ်စား အဖွဲ့ထုတ်ကာ ကျေးဇူးတင်အစီအစဉ် လိုအပ်သည်၊ စီမံကိန်း လုပ်ငန်းစဉ်ကို ဦးစားပေးအစီအစဉ် အထက်အထက်ဖြင့် ကျေးဇူးတင် ၊ ကျေးဇူးတင် သား များကြားတွင် ကျေးဇူးတင်ပါသည်။

လယ်ကန် ကျေးဇူးတင်အစီအစဉ်အထက်အထက်အထက် စီမံကိန်းလုပ်ငန်းစဉ်မှာ - ကျေးဇူးတင်စာပေးအစီအစဉ်အထက်အထက်အထက် အမျိုးသား + အမျိုးသမီး နှစ်ဖွဲ့ စုစည်း ဦးစားပေး ကျေးဇူးတင်အစီအစဉ်အထက်အထက်အထက် စီမံကိန်းလုပ်ငန်းစဉ်ဖြင့်ပါသည်။

မီးလောင်ဖျားကျေးရွာအုပ်စု၊ လယ်ကန်ကျေးရွာ
ကျေးရွာဖွံ့ဖြိုးရေးအစီအစဉ်ဆောင်ရွက်မှု မှတ်တမ်း



ကျေးရွာစီမံကိန်း အထောက်အကူပြု ကော်မတီများစာရင်း

မီးလောင်ဖျားကျေးရွာအုပ်စု		လယ်ကန်ကျေးရွာ	
စဉ်	အမည်	ရာထူး/တာဝန်	ဖုန်းနံပါတ်
၁	ဦးဝင်းရွှေ	ကျေးရွာစီမံကိန်းအထောက်အကူပြု ကော်မတီ ဥက္ကဋ္ဌ	09788380850
၂	ဒေါ်စိုးစိုးထွေး	ကျေးရွာစီမံကိန်းအထောက်အကူပြု ကော်မတီ ဥက္ကဋ္ဌ	09798701028
၃	ဦးဘိုရီ	ဝယ်ယူရေးဆပ်ကော်မတီ ဥက္ကဋ္ဌ	0933259374
၄	ဒေါ်ခိုင်သင်းနိုင်	မှတ်တမ်းထိန်း	09777991782
၅		အဖွဲ့ဝင်	
၆	ဦးဖိုးတုတ်	စောင့်ကြည့်ကြီးကြပ်ရေး ဆပ်ကော်မတီဥက္ကဋ္ဌ	0933859556
၇	ဒေါ်မြနု	အဖွဲ့ဝင်	0932630005
၈		အဖွဲ့ဝင်	
၉	ဒေါ်ခင်နု	လုပ်ငန်းလည်ပတ်ရေးနှင့်ပြုပြင်ထိန်း သိမ်းရေးဆပ်ကော်မတီဥက္ကဋ္ဌ	09793165771
၁၀	ဦးချစ်ငြိမ်း	အဖွဲ့ဝင်	0933148758
၁၁		အဖွဲ့ဝင်	
၁၂	ဦးခင်စိုး	ဝေဖန်အကြံပြုတိုင်ကြားရေးတာဝန်ခံ	0933148759
၁၃	ဒေါ်သန်းသန်းဦး	ဝေဖန်အကြံပြုတိုင်ကြားရေးတာဝန်ခံ	09401675266
၁၄	ဦးဝင်းထိုက်	ကျေးရွာစေတနာ့ဝန်ထမ်း	09961202216
၁၅	ဒေါ်ဟေသု	ကျေးရွာစေတနာ့ဝန်ထမ်း	09799131996
၁၆	ဦးလှမြင့်	ကျေးရွာငွေစာရင်းကိုင်	09781570018



လူထုဝတ်ပြုစံကိန်း

ပုံစံ-၁ ကျေးရွာအခြေခံအချက်အလက်များ (Form PC 1)

လမ်းညွှန်ချက်/ ကျေးရွာတစ်ရွာသို့ ပထမဆုံး မိတ်ဆက်ရေးသွားရောက်သောအခါ လူထုစည်းရုံးရေးမှူးသည် ကျေးရွာခေါင်းဆောင်များအားကျေးရွာအချက်အလက်များကိုမေတ္တာရပ်ခံ၍တောင်းခံရသည်။ ဤအချက်အလက်များကိုစံကိန်းမိတ်ဆက်အစည်းဝေးမတိုင်မီတောင်းခံရမည်။ စံကိန်းမိတ်ဆက်အစည်းဝေးတွင် လူထုစည်းရုံးရေးမှူးသည် ဤအချက်အလက်များအားစစ်ဆေးပြီးမှန်ကန်အောင်ပြုလုပ်ရမည်။ ပြီးနောက်တွင် လူထုစည်းရုံးရေးမှူးမှ သတင်းအချက်အလက်ထိသို့ Tablets မှ တာဆင့်ဖြည့်သွင်းရမည်။

ကျေးရွာအုပ်ချုပ်ရေးမှူးအမည် ဦး မင်းသူ	ကျေးရွာအုပ်ချုပ်ရေးမှူး ဖုန်းနံပါတ်-၀၉-၇၄၅၄၆၇၂၃	လူထုစည်းရုံးရေးမှူး၏အမည် ဦး သန်းလွင် ဖုန်းနံပါတ်-၀၉-၅၅၅၆၆၆၆၆
ပြည်နယ်တိုင်းဒေသကြီး မန္တလေး	မြို့နယ် ညောင်ဦး	ကျေးရွာအုပ်စု ဦးစားဖျားကျေးရွာ ဝယ်ကန်

က. လူဦးရေ

လူမျိုးစု	အိမ်ထောင်စုအရေအတွက်	ကိုးကွယ်သည့်ဘာသာ	အိမ်ထောင်စုအရေအတွက်
လူမျိုးစု (၁) - မြန်မာ	၁၁၀	ဘာသာ(၁) - ဗုဒ္ဓ	၁၁၀
လူမျိုးစု (၂) -----		ဘာသာ(၂) -----	
လူမျိုးစုစရာ -----		ဘာသာစရာ -----	

	အမျိုးသား(အရေအတွက်)	အမျိုးသမီး(အရေအတွက်)
လူဦးရေ	၄၆၇	၂၅၄
အိမ်ထောင်ဦးစီး	၁၁၀	၁၆

(ခ) လက်လှမ်းမီအသုံးပြုနိုင်သည့်အဆောက်အဦများ

စာသင်ကျောင်း	အမှတ် ခြံမိ	ကျန်းမာရေး	အမှတ်ခြံမိ	ဘာသာရေးအဆောက် အဦ	အမှတ် ခြံမိ
အထက်တန်းကျောင်း	<input type="checkbox"/>	ဆေးရုံ	<input type="checkbox"/>	စေတီ	<input checked="" type="checkbox"/>
အလယ်တန်းကျောင်း	<input type="checkbox"/>	ကျန်းမာရေးဌာန	<input type="checkbox"/>	ဘုန်းကြီးကျောင်း	<input checked="" type="checkbox"/>
မူလတန်းကျောင်း	<input checked="" type="checkbox"/>	ကျန်းမာရေးဌာနခွဲ	<input type="checkbox"/>	ဟိန္ဒူဘုရားကျောင်း	<input type="checkbox"/>
မူကြိုကျောင်း	<input type="checkbox"/>	ဆေးပေးခန်း	<input type="checkbox"/>	ရေစိမ့်ယာန်ကျောင်း	<input type="checkbox"/>
အခြား	<input type="checkbox"/>	အခြား	<input type="checkbox"/>	ဗလီ	<input type="checkbox"/>
				အခြား	<input type="checkbox"/>
မှတ်ချက်		မှတ်ချက်		မှတ်ချက်	



လူထုတော်ပြုစီမံကိန်း

(ဂ) ကျွမ်းကျင်သူများမှတ်တမ်း ၊ ကျေးရွာတွင်နေထိုင်သော သို့မဟုတ် တခြားရွာမှလာရောက်သောကျွမ်းကျင်သူများ

(၁) စာသင်ကျောင်း			(၂) ကျန်းမာရေး			(၃) လက်မှု ပညာရှင်		
	ရွာတွင် နေ ထိုင်သူ	အခြား ရွာမှ လာသူ		ရွာတွင် နေ ထိုင်သူ	အခြား ရွာမှ လာသူ		ရွာတွင် နေ ထိုင်သူ	အခြား ရွာမှ လာသူ
မူလတန်းပြ ဆရာဆရာမ	<input type="checkbox"/>	<input checked="" type="checkbox"/>	ဆရာဝန်	<input type="checkbox"/>	<input checked="" type="checkbox"/>	လက်သမား	<input checked="" type="checkbox"/>	<input type="checkbox"/>
အထက်တန်းပြ ဆရာဆရာမ	<input type="checkbox"/>	<input type="checkbox"/>	လက်ထောက် ကျန်းမာရေးပျား	<input type="checkbox"/>	<input type="checkbox"/>	ပန်းရုံ	<input checked="" type="checkbox"/>	<input type="checkbox"/>
အလယ်တန်းပြ ဆရာဆရာမ	<input type="checkbox"/>	<input type="checkbox"/>	အမျိုးသမီးကျန်း မာရေးဆရာမ	<input type="checkbox"/>	<input type="checkbox"/>	လှုပ်စစ်ဆိုင်ရာ	<input type="checkbox"/>	<input type="checkbox"/>
မူကြိုဆရာ ဆရာမ	<input type="checkbox"/>	<input type="checkbox"/>	အရံသားရွား	<input checked="" type="checkbox"/>	<input type="checkbox"/>	ရေပိုက်သွယ်သူ	<input type="checkbox"/>	<input type="checkbox"/>
အခြား	<input type="checkbox"/>	<input type="checkbox"/>	ပြည်သူ့ကျန်းမာရေး လုပ်သား (၁)/(၂)	<input type="checkbox"/>	<input type="checkbox"/>	စက်ပြင်ဆရာ	<input checked="" type="checkbox"/>	<input type="checkbox"/>
မှတ်ချက်			မှတ်ချက်			မှတ်ချက်		

(ဃ) ကျေးရွာသို့ ရောက်ရှိနိုင်သည့်လမ်းအခြေအနေ / ကျေးရွာတစ်ရွာသည် ၎င်း၏ကျေးရွာအုပ်စုနှင့် ဆက်သွယ်ထားသော လမ်းအခြေအနေ (အောက်ပါဝို့ကိုရိုင်းပါ)

ကျောက်ကြမ်းလမ်း ကတ္တရာလမ်း ကွန်ကရစ်လမ်း မော်တော်ဆိုင်ကယ်လမ်း
 ကျောက်ခင်းလမ်း မြေသားလမ်း လှသွားလမ်း အခြား _____

- (င) ကျေးရွာဖွံ့ဖြိုးမှုစီမံချက်
- (၁) လူထုတော်ပြုစီမံကိန်းမစတင်မှီ ဤကျေးရွာတွင်ကျေးရွာဖွံ့ဖြိုးမှု စီမံချက်ရှိခဲ့ပါသလား? ပိုင်းပါ
 - (၂) ရှိခဲ့ပါလျှင် ဤစီမံချက်ကို မည်သည့် ခုနှစ်တွင်ပြင်ဆင်ခဲ့ပါသနည်း? ရှိပါသည် (မရှိပါ) / မသိပါ
 - (၃) ဤစီမံချက်ကို ပြိုနယ်မှုအတည်ပြုခဲ့ပါသလား? နှစ်----- / မသိပါ
 - ပြုခဲ့ပါသည် / မပြုခဲ့ပါ / မသိပါ

(စ) ဓနိအကွာအဝေး

- (၁) ဤကျေးရွာ၏ပတ်ဝန်းကျင်ကျေးရွာအုပ်စု၏ပတ်ဝန်းကျင်အထိခရီးခရီးမည်မျှကွာဝေးသနည်း? ခရီး ၁ မိုင် / မသိပါ
- (၂) ဤကျေးရွာမှ ၎င်းကျေးရွာအုပ်စု၏ပတ်ဝန်းကျင်ကျေးရွာအုပ်စုအထိခရီးမည်မျှကွာဝေးသနည်း? ခရီး ၁ မိုင် / မသိပါ

ခြောက်သွေ့ရာသီတွင်ကြာချိန် ၁၅ မိနစ် ----- ထော်လာဂျီ / မော်တော်ဆိုင်ကယ် / ခြေလျှင် / လား / မော်တော်တုတ် / အခြား -----

မိုးရာသီတွင်ကြာချိန် ၁၅ မိနစ် ----- ထော်လာဂျီ / မော်တော်ဆိုင်ကယ် / ခြေလျှင် / လား / မော်တော်တုတ် / အခြား -----

(ဆ) ပတ်ဝန်းကျင်ဆိုင်ရာသဘာဝဘေးအန္တရာယ် -
 ဤကျေးရွာတွင်ဘေးအန္တရာယ်ကင်းကင်းသော သဘာဝဘေးအန္တရာယ်ကင်းကင်းကင်းရှိပါသလား။
 မရှိပါ ရှိပါသည် ရှိလျှင်ဖော်ပြပါ-----



လူထုတော်ပြုစီမံကိန်း

(ခ) ကျေးရွာတွင် ဖွဲ့စည်းထားသော အဖွဲ့အစည်းများ

လူထုတော်ပြုစီမံ ကိန်းမတိုင်မီ ဤကျေးရွာတွင် ကျေးရွာဖွံ့ဖြိုးရေးအတွက် အစိုးရ(သို့)ရွာသားများကိုယ်တိုင်(သို့) စီမံကိန်းတစ်ခုခုမှ ဖွဲ့စည်းထားသည့် အဖွဲ့အစည်းများရှိပါသလား။

(၁) ဆရာတော်အသင်း၊ ကျေးရွာအကျွေးအခံအဖွဲ့၊ ပရော်စော၊ ဘဝဇာ၊ ပာမာမာဘဝဇာ၊
(၂) ဘက်ဖြူအသင်းအဖွဲ့

ကျေးရွာခေါင်းဆောင်

အမည် ဦးမင်းသူ

လက်မှတ်  ဇန.စွဲ ၁၄.၇.၂၀၁၆

လူထုစည်းရုံးရေးမှူး

အမည် ဦးသန်းကျော်၊ ခင်အိမ်၊ ဖြိုးစာ

လက်မှတ်  ဇန.စွဲ ၁၄.၇.၂၀၁၆

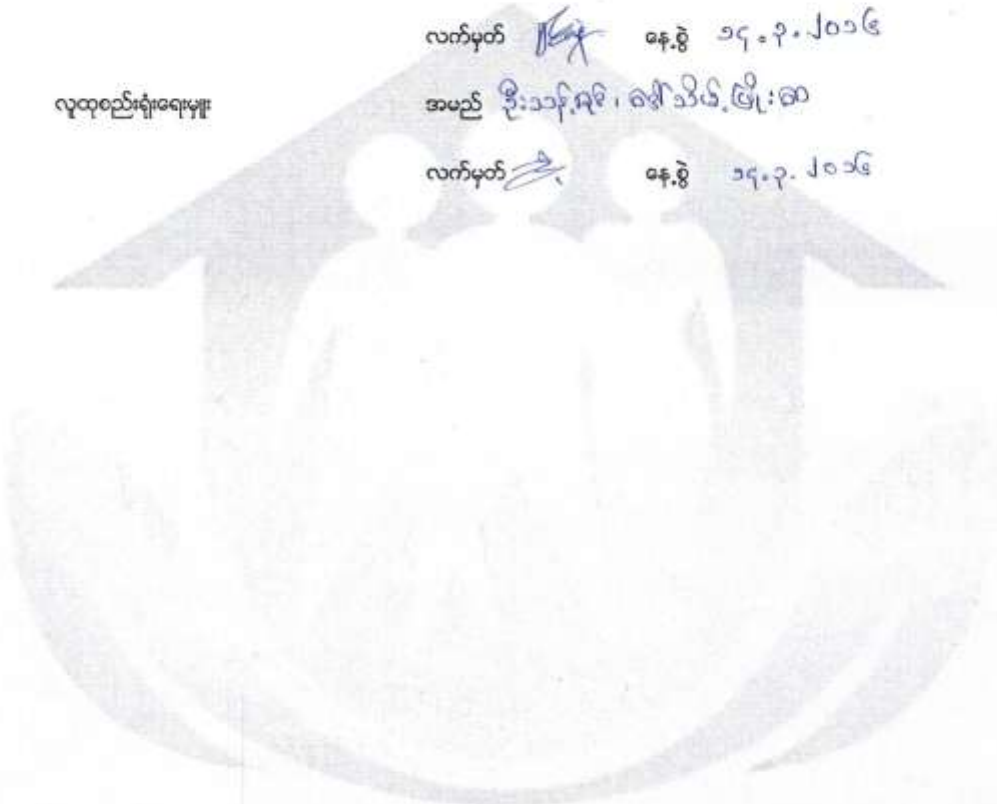

လူထုပတ်ပြုစီမံကိန်း

ပုံစံ ၈-၂ - စီမံကိန်းစက်ဝန်းအချိန်စာအုပ် (PC 2)

လမ်းညွှန်စက်သက်ဆိုင်ရာလူထုပတ်ပြုစီမံကိန်းရေးရာ/လက်ထောက်နည်းပညာနည်းပညာစီမံကိန်းစက်ဝန်းအစဉ်ဆက်ဆံပြီးစီးတိုင်းကျေးရွာနှင့် ကျေးရွာအုပ်စု အတွက်ပတ်ပြုစီမံကိန်းပြင်ဆင်ရမည်။

စည်းရုံးရေးရာ/ဝန်ထမ်း အမည် ၀၆၂၁၃၆-၆၆၆-၈၀

နေ့စွဲ ၁၄.၁၂.၂၀၁၆

စက်ဝန်းအားအမှတ်ဖြစ်ပါ မှာ-စက်ဝန်း(၁) □ စက်ဝန်း(၂) □ စက်ဝန်း(၃)

□ စက်ဝန်း(၄)

ကျေးရွာအုပ်စု မြို့အမည်/ကျေးရွာအုပ်စု မြို့အမည်/ကျေးရွာအုပ်စု

စီမံကိန်းအစဉ်စွက်မှအစဉ်များ	နေ့စွဲ		အချိန်အား အရေအတွက်	အချိန်အား အရေအတွက်	အစီအစဉ် အရေအတွက်	အစီအစဉ် အရေအတွက်	အစဉ်အစဉ်စွက်စက်ရောက်သည့်အရေအတွက်
	စတင်သည့် နေ့စွဲ	ပြီးစီးသည့် နေ့စွဲ					
၁. ကျေးရွာစီမံကိန်း စီမံကိန်းအစဉ်အစဉ်များ	၁၄.၁၂.၂၀၁၆	၁၅.၁၂.၂၀၁၆	၇၅	၇၂	၁၀၇	၁၀၇	မလို
၂. ကျေးရွာမှ ပြန်ရေး စီမံချက်ရေးဆွဲခြင်း အစဉ်အစဉ်များ	၁၅.၁၂.၂၀၁၆	၁၅.၁၂.၂၀၁၆	၄၉	၂၁	၇၀	၇၀	မလို
၃. ကျေးရွာအုပ်စု လုပ်ငန်း ဆုံးဖြတ်ချက်ချသည့်အစဉ်အစဉ်များ	၁၈.၁၂.၂၀၁၆	၁၈.၁၂.၂၀၁၆	၁၈	၁၀	၂၈	၂၈	မလို
၄. မြို့နယ်အစဉ်စီမံကိန်းရေးဆွဲရေးနှင့်အကောင်အထည်ဖော်ရေး ကော်မတီ၏ စီမံကိန်း သုံးသပ်မှုအစဉ်အစဉ်များ			မလို	မလို	မလို	မလို	မလို
၅. မြို့နယ် စီမံကိန်းရေးဆွဲရေးနှင့်အကောင်အထည်ဖော်ရေး ကော်မတီ၏ဆုံးဖြတ်ချက်ကို ရွာသို့ အသိပေး အကြောင်းကြားသည့် အစဉ်အစဉ်များ	၁၁.၅.၂၀၁၆	၁၁.၅.၂၀၁၆	၆၅	၃၇	၁၀၂	၁၀၂	မလို
၆. စီမံကိန်းလုပ်ငန်းဆိုင်ရာစီမံချက်ရေးဆွဲခြင်း အစဉ်အစဉ်များ	မလို	မလို	မလို	မလို	မလို	မလို	မလို
၆.၁။ စီမံကိန်းလုပ်ငန်း အကောင်အထည်ဖော်ရေးအစဉ်အစဉ်များ	၁၁.၅.၂၀၁၆	၁၁.၅.၂၀၁၆	၆၅	၃၇	၁၀၂	၁၀၂	မလို
၆.၂။ လယ်ယူရေးအစဉ်အစဉ်များ	၁၁.၆.၂၀၁၆	၁၁.၆.၂၀၁၆	၇	၆	၁၃	၁၃	မလို



လူထုပတ်ဝန်းကျင်ထိခိုက်မှု

၆. အခြေခံအချက်အလက်များ ဖော်ပြခြင်း	၃၃၆၂၀၁၆	၃၃၆၂၀၁၆	၇	၆	၁၃	
၆.၁ နိုင်ငံ/တိုင်းဒေသကြီးအစရှိသည့် နေရာအမျိုးမျိုး						
၇. စီမံကိန်းလုပ်ငန်းခွဲ တိုးတက်မှု စောင့်ကြည့် လေ့လာခြင်းအစဉ်အတွက်	မလို	မလို	မလို	မလို	မလို	မလို
၇.၁ အစဉ်အတိုင်း ပထမအကြိမ်						
၇.၂ အစဉ်အတိုင်း ဒုတိယအကြိမ်						
၇.၃ အစဉ်အတိုင်း တတိယအကြိမ်						
၈. စီမံကိန်းလုပ်ငန်းခွဲ အပြီးသတ်စစ်ဆေးခြင်း အစဉ်အတိုင်း						
၉. လူထုစစ်ဆေးမှုအစဉ်အတိုင်း						



၁၀၀

၄၀

၂၀၂၃



လူထုဝတ်ပြုစီမံကိန်း

ပုံစံ ၈-၃ ကျေးရွာခွဲ ဦးစားပေးအစီအစဉ် (Form PC 3)

လမ်းညွှန် မှတ် /အဆင့်(၃)ကျေးရွာခွဲမှန်းချက်အစည်းအဝေးပြီးဆုံးသောအခါ ကျေးရွာစီမံကိန်း အထောက်အကူပြု ကော်မတီသည် လူထုစည်းရုံးရေးများအကူအညီဖြင့် ဤပုံစံကိုပြည့်စုံအောင် ဖြည့်သွင်းရမည်။ အားလုံးသော အခက်အခဲ အတားအဆီးများ၊ ဖွံ့ဖြိုးမှုဦးစားပေးအစီအစဉ်များ၊လူထုဝတ်ပြုစီမံကိန်း၏ ရန်ပုံငွေအရင်းအမြစ်နှင့် မသက်ဆိုင်သည့် လုပ်ငန်းများ အားလုံးကိုဖော်ပြရမည်။

လူထုစည်းရုံးရေးမျှ/ဝန်ထမ်း အမည် ခင်္ဘော်မင်းဖြူစေတီ

နေ့စွဲ ၀၅-၂-၂၀၁၆ စက်ဝန်းအား အမှတ်ခြစ်ပါ (✓) စက်ဝန်း(၁) စက်ဝန်း(၂) စက်ဝန်း(၃) စက်ဝန်း(၄)

ပြည်နယ်/တိုင်း မန္တလေး မြို့နယ် လှောင်တို ကျေးရွာအုပ်စု မိုးတော် မြို့ကျေးရွာ လှောင်တို

က. အခက်အခဲအတားအဆီးများအားဆွေးနွေးခြင်း - ယခုလက်ရှိအခြေအနေတွင်ကျေးရွာခွဲ ဦးစားပေးအစီအစဉ် အဓိကအခက်အခဲအတားအဆီးများသည် မည်သည့်များဖြစ်ပါသနည်း(အမျိုးသား/သမီး အနည်းဆုံးအခက်အခဲ ၅ ခုဖော်ပြပါ)

အမျိုးသား အဖွဲ့မှတင်ပြသောအခက်အခဲအတားအဆီးများ	အမျိုးသမီး အဖွဲ့မှတင်ပြသောအခက်အခဲအတားအဆီးများ
၀ လျှပ်စစ်မီး နာ ဝက် နာခဲ	၀ ရွာလယ်ကုတ်ကန်ဖြူဖြူ ၇၄
၂ စာသင်ကျောင်း ကျောင်းဆရာမ နာခဲ	၂ ရွာလယ်ကုတ်ကန်ကန်ကန် ၇၄
၃ လမ်း နာခဲ	၃ စာသင်ကျောင်း ကျောင်းဆရာမ နာခဲ
၄ ကျေးရွာအုပ်စုအဖွဲ့အစည်း နာခဲ	၄ လမ်း နာခဲ
၅ ယာယီအခြေအနေအထား နာခဲ	၅ စာသင်ကျောင်း များမှာ အခြေအနေအထား နာခဲ

ခ. မျှော်မှန်းခြင်း- နောင်လာမည့် (၅)နှစ် အတွင်း ကျေးရွာခွဲ ဦးစားပေး မျှော်မှန်းလျာထားချက်များအား တင်ပြပါ။

အမျိုးသားအဖွဲ့မှတင်ပြသောမျှော်မှန်းချက်များ	အမျိုးသမီးအဖွဲ့မှတင်ပြသောမျှော်မှန်းချက်များ
၀ မီးရောင်ရောင် (လျှပ်စစ်မီး)	၀ ရွာလယ်ကုတ်ကန်ကန် ၇၄
၂ စာသင်ကျောင်း ကျောင်းဆရာမ နာခဲ	၂ ကျေးရွာအုပ်စုအဖွဲ့အစည်း နာခဲ
၃ လမ်းအခြေအနေအထား နာခဲ	၃ စာသင်ကျောင်း ကျောင်းဆရာမ နာခဲ
၄ စားစားစား နာခဲ	၄ ကျေးရွာအုပ်စုအဖွဲ့အစည်း နာခဲ
၅ ကျေးရွာအုပ်စုအဖွဲ့အစည်း နာခဲ	၅ စာသင်ကျောင်း များမှာ အခြေအနေအထား နာခဲ

ဂ. ဤကျေးရွာ၏ လာမည့်(၄)နှစ်အတွက် ဦးစားပေး ဖွံ့ဖြိုးတိုးတက်မှု လုပ်ငန်း အစီအစဉ်များအားဖော်ပြပါ။ (လူထုဝတ်ပြုစီမံကိန်း ရန်ပုံငွေအတွက် အဆိုပြုသော အစီအစဉ်များကိုဦးစားပေး အဆင့်အလိုက်ဖော်ပြပြီး ကျန်လူထုဝတ်ပြု စီမံကိန်း ရန်ပုံငွေအရင်းအမြစ်နှင့် မပတ်သက်သည့်အစီအစဉ်များလည်းဖော်ပြရန်ဖြစ်သည်)

ကျေးရွာအတွက်ဦးစားပေးဖွံ့ဖြိုး တိုးတက်မှု လုပ်ငန်းစဉ်များ	အဆိုပြုသူ (အမျိုးသားများ/ အမျိုးသမီးများ/ အမျိုးသား+အမျိုးသမီး)	လူထုဝတ်ပြုစီမံကိန်းအတွက်အဆိုပြု သည့် (ဦးစားပေးအဆင့် အလိုက် ဖော်ပြပါ)	ခန့်မှန်း ကုန်ကျ စရိတ်	အကျိုးခံစား ခွင့်ရှိသူခန့်မှန်းခြေ အရေအတွက်
၀ ကျေးရွာအုပ်စုအဖွဲ့အစည်း	ကျေးရွာအုပ်စုအဖွဲ့အစည်း	ဦးစားပေး - ၁	၁၀၀၀၀	၄၆၇ ဦး
၂ စာသင်ကျောင်း ကျောင်းဆရာမ နာခဲ	ကျေးရွာအုပ်စုအဖွဲ့အစည်း	ဦးစားပေး - ၂	၆၀၀၀၀	၂၀၀ ဦး
၃ လမ်းအခြေအနေအထား နာခဲ	ကျေးရွာအုပ်စုအဖွဲ့အစည်း	ဦးစားပေး - ၃	၅၀၀၀၀	၂၀၀ ဦး



လူထုတိုးမြှင့်ပံ့ပိုးရေး

၄	ရွေးချယ်ရေး ဖြစ်ပေါ်ရေး	အမျိုးသား + အမျိုးသမီး	ဦးစားပေး - ၄	၄၀ သိန်း	၄၆၇ ဦး
၅	လျှောက်ပေးခြင်း	အမျိုးသား + အမျိုးသမီး	ဦးစားပေး - ၅	၄၅၀ သိန်း	၄၆၇ ဦး
၆	ကျေးဇူးတင်ပေးခြင်း (ကျေးဇူးတင်)	အမျိုးသား + အမျိုးသမီး	ဦးစားပေး - ၆	၂၈၈ သိန်း	၄၆၇ ဦး

ဤစာရွက်အောက်တွင် အကျဉ်းချုပ်ဖော်ပြထားပါသည်။

အညွှန်းစဉ် - ဦးစိုးလှိုင် - လက်မှတ် - *[Signature]* - ၁၅.၃.၂၀၁၆

၃- စားစားပေးခြင်း အမျိုးသား + အမျိုးသမီး ဦးစားပေး - ၇ ၄၀ သိန်း ၄၆၇ ဦး

၈- ရွေးချယ်ရေး ဖြစ်ပေါ်ရေး အမျိုးသမီး ဦးစားပေး - ၈ ၃၀ သိန်း ၄၆၇ ဦး

အမျိုးအမည်	အမျိုးအမည်	အမျိုးအမည်	အမျိုးအမည်	အမျိုးအမည်
၁	၂	၃	၄	၅
၆	၇	၈	၉	၁၀
၁၁	၁၂	၁၃	၁၄	၁၅

နာမပျိုးသား အဖွဲ့-ဗျာဠာဠာ

အသက်အဘိ အကား အဆီး များ



၆။ ကျောင်းကျန်းစာရေး ယေလျော်စိန်သာ
၄ လုံး

၇။ စာသက်သုံး ကျက်ပြုမြင်ရန် အဆေးအဆိပ်
(ခြေထောက် ကန်)

နာမပျိုးသား အဖွဲ့-ဗျာဠာဠာ

စံမျက် မြန်းချက် များ



၆။ ယေလျော်စိန်သာ ဤရမည်။ (၄လုံး)

၇။ ဘာသာသုံး ကျက် စကားစီရမည်။
(ခြေထောက် ကန်)

နာမပျိုးသား အဖွဲ့-ဗျာဠာဠာ

အဆေးအဆိပ် အကား အဆီး များ



၆။ ဘာသာသုံး ကျက် အဆေးအဆိပ်
(စက်ကျောင်းစာ)

၇။ မီးအသက် အသံလျှောက်စိန်

၈။ ကျန်းမာရေးစာရေး စာရေး ဆို

နာမပျိုးသား အဖွဲ့-ဗျာဠာဠာ

စံမျက် မြန်းချက် များ



၆။ ဘာသာသုံး ကျက် လျှောက်စာရေးရမည်

၇။ မီးလင်းရမည်။ (လျှောက်စိန်)

၈။ ကျန်းမာရေးစာရေး ဆိုရမည်။



လူထုထုတ်ပြန်ခွင့်

ပုံစံ - ၀-၁၂ - အစည်းအဝေးထောက်ခံရက်စွဲများ (FORM PC 12)

လက်ညွှန်း ဝိသေသနာ အစည်းအဝေးထောက်ခံရက်စွဲတွင် အသုံးပြုရန် လူထုထုတ်ပြန်ရေးရာက ဝေဖန်ရာသို့ ကွင်းဆင်းစဉ် စစ်ဆေး၍ ပုံစံ ၂ ဝိသေသနာဝန်အချိန်ဇယားပါ အစည်းအဝေးထောက်ခံရက်စွဲများကို ဖြည့်သွင်းရန်

ထည့်သွင်းရေးရာအစည်း ဦးဆောင်ရေးရာ အဖွဲ့အစည်းအဖွဲ့အစည်း

ရက်စွဲ: ၁၄. ၃. ၂၀၁၆

စီမံကိန်းထောက်ခံအမှတ်ဖြစ်ပါ (✓) စက်ဝန်း (၂) စက်ဝန်း (၃) စက်ဝန်း (၄)

ဖြည့်နှယ်/ တိုင်းဒေသကြီး: မန္တလေး၊ ပြည်နယ်: ရွှေဘို၊ ဝေဖန်ရေးရာ: မန္တလေး

စဉ်	အမည်	ကျား (✓)	မ (✓)	အိမ်ထောင် စုတိုင်းစား လှည့် (✓/မ)	လူမျိုး	လက်မှတ်
၂၇	ဒေါ်အိမ်မာ		✓	✓	မ	ဒေါ်အိမ်မာ
၂၈	ဒေါ်အိမ်မာ		✓	✓	မ	ဒေါ်အိမ်မာ
၂၉	ဒေါ်အိမ်မာ		✓	✓	မ	ဒေါ်အိမ်မာ
၃၀	ဒေါ်အိမ်မာ		✓	✓	မ	ဒေါ်အိမ်မာ
၃၁	ဒေါ်အိမ်မာ		✓	✓	မ	ဒေါ်အိမ်မာ
၃၂	ဒေါ်အိမ်မာ		✓	✓	မ	ဒေါ်အိမ်မာ
၃၃	ဒေါ်အိမ်မာ		✓	✓	မ	ဒေါ်အိမ်မာ
၃၄	ဒေါ်အိမ်မာ		✓	✓	မ	ဒေါ်အိမ်မာ
၃၅	ဒေါ်အိမ်မာ		✓	✓	မ	ဒေါ်အိမ်မာ
၃၆	ဒေါ်အိမ်မာ		✓	✓	မ	ဒေါ်အိမ်မာ
၃၇	ဒေါ်အိမ်မာ		✓	✓	မ	ဒေါ်အိမ်မာ
၃၈	ဒေါ်အိမ်မာ		✓	✓	မ	ဒေါ်အိမ်မာ
၃၉	ဒေါ်အိမ်မာ		✓	✓	မ	ဒေါ်အိမ်မာ
၄၀	ဒေါ်အိမ်မာ		✓	✓	မ	ဒေါ်အိမ်မာ

(၁) အိမ်ထောင်စုစီမံကိန်းဦးစီးဌာန၊ အမျိုးသား/အမျိုးသမီး အိမ်ထောင်စု တစ်စုကို ကိုယ်စားပြုလုပ်ရန်အတွက် အမှတ်ဖြစ်ပါ



လူထုဝေဟင်္ဂါပြိမ်းကိန်း

ပုံစံ - ၀-၁၂ - အစဉ်အတော်စာရင်းစာရင်း (FORM PC 12)

လက်ညွှန်း၊ စီမံကိန်း၊ အစဉ်အတော်စာရင်းစာရင်းတွင် အညွှန်းပြုရာတွင် လူထုဝေဟင်္ဂါစာရင်းစာရင်းကို အစဉ်အတော်စာရင်းစာရင်းအောက်တွင် ဖြည့်သွင်းရန်
 စည်းရုံးရေးရာများအတွက်
 ရက်စွဲ: ၁၄.၇.၂၀၁၅
 မြို့နယ်: စစ်ကိုင်းမြို့နယ်
 နယ်စပ်ဒေသ: မြောက်ပိုင်းဒေသ

စဉ်	အမည်	ကျား (M)	မ (F)	အိမ်ထောင် မှတ်ပေး ရသည် (Y/N)	လူမျိုး	လက်မှတ်
၀၁	ဦးစိုးအောင်	✓		✓	ဗမာ	[Signature]
၀၂	ဦးကျော်စွာ	✓		✓	မ	[Signature]
၀၃	ဦးကျော်စွာ	✓		✓	မ	[Signature]
၀၄	ဦးကျော်စွာ	✓		✓	မ	[Signature]
၀၅	ဦးကျော်စွာ	✓		✓	မ	[Signature]
၀၆	ဦးကျော်စွာ	✓		✓	မ	[Signature]
၀၇	ဦးကျော်စွာ	✓		✓	မ	[Signature]
၀၈	ဦးကျော်စွာ	✓		✓	မ	[Signature]
၀၉	ဦးကျော်စွာ	✓		✓	မ	[Signature]
၁၀	ဦးကျော်စွာ	✓		✓	မ	[Signature]

(၁) အိမ်ထောင်မရှိသူများကိုသာ ဖြည့်သွင်းရန်၊ အိမ်ထောင်မှ တစ်ဖက်ကို ကိုယ်တိုင်ဖြည့်သွင်းရန် အမည်ပြန်ပါ။



လူထုဝတ်ပြစ်ဖက်နဲ

ပုံစံ - ၈-၁၂ - အစဉ်အတော်စရက်သူများ (FORM PC 12)

လက်ညှိုး ဇီဝင်္ဂါး အစဉ်အတော်အားပေးတွင် အသုံးပြုရန် လူထုဝတ်ပြစ်ရေးရာ ကျေပွဲသို့ တွင်ဆောင်ရန် အစဉ်အတော်စရက် သဘောအရင်ကို ဖြည့်သွင်းရန်

စည်းရုံးရေးအမည် စီးဝန် - ၃၂၀၁၆ စီမံကိန်းစာရင်းအမှတ်ဖြစ်ပါ(၇) စတင်ဖွဲ့(၈) စတင်ဖွဲ့(၉) စတင်ဖွဲ့(၁၀) စတင်ဖွဲ့(၁၁) စတင်ဖွဲ့(၁၂) စတင်ဖွဲ့(၁၃) စတင်ဖွဲ့(၁၄)

စက်ရုံ အမှတ် - ၁၄ - ၃ - ၂၀၁၆

မြို့နယ် စတုဂံမြို့နယ်

မြို့နယ် စတုဂံမြို့နယ်

ကျေးရွာအုပ်စု အိုးယောင်မြို့နယ်

ကျေးရွာ နယ်ကျ

အစဉ်အတော်စရစ် ပထမဦးဆုံး အစဉ်အတော်

စဉ်	အမည်	ကျား (၇)	မ (၈)	အိမ်ထောင် စုကိန်းစား လှယ်(၇)(၈)	လူမျိုး	လက်မှတ်
၁၂	ဦးသိန်းစော	<input checked="" type="checkbox"/>		<input checked="" type="checkbox"/>	မာမာ	[Signature]
၁၃	မ.ကျော်စော	<input checked="" type="checkbox"/>		<input checked="" type="checkbox"/>	မ	[Signature]
၁၄	မ.စာအို	<input checked="" type="checkbox"/>		<input checked="" type="checkbox"/>	မ	[Signature]
၁၅	မ.ကျော်စော	<input checked="" type="checkbox"/>		<input checked="" type="checkbox"/>	မ	[Signature]
၁၆	မ.စိန်စိန်	<input checked="" type="checkbox"/>		<input checked="" type="checkbox"/>	မ	[Signature]
၁၇	မ.သိန်းစော	<input checked="" type="checkbox"/>		<input checked="" type="checkbox"/>	မ	[Signature]
၁၈	မ.ကျော်စော	<input checked="" type="checkbox"/>		<input checked="" type="checkbox"/>	မ	[Signature]
၁၉	မ.စိန်စိန်	<input checked="" type="checkbox"/>		<input checked="" type="checkbox"/>	မ	[Signature]
၂၀	မ.ကျော်စော	<input checked="" type="checkbox"/>		<input checked="" type="checkbox"/>	မ	[Signature]
၂၁	မ.စိန်စိန်	<input checked="" type="checkbox"/>		<input checked="" type="checkbox"/>	မ	[Signature]
၂၂	မ.ကျော်စော	<input checked="" type="checkbox"/>		<input checked="" type="checkbox"/>	မ	[Signature]
၂၃	မ.စိန်စိန်	<input checked="" type="checkbox"/>		<input checked="" type="checkbox"/>	မ	[Signature]
၂၄	မ.ကျော်စော	<input checked="" type="checkbox"/>		<input checked="" type="checkbox"/>	မ	[Signature]
၂၅	မ.စိန်စိန်	<input checked="" type="checkbox"/>		<input checked="" type="checkbox"/>	မ	[Signature]

(၈) အိမ်ထောင်စရစ်ဖြစ်ရန်မလိုပါ။ အမျိုးသား/အမျိုးသမီး အိမ်ထောင်စရစ် တစ်စုံတစ်ရာ ကိုယ်စားပြုလုပ်ရန် အမှတ်ဖြစ်ပါ။



လူထုဝန်ထမ်းရွေးချယ်ရေး

ပုံစံ - ၀-၁၂ - အစဉ်အဆက်စာရင်းစာရွက် (FORM PC 12)

လက်ညွှန်း ဝိသိကိန်း အစဉ်အဆက်စာရင်းစာရွက်တွင် အသုံးပြုရန်၊ လူထုဝန်ထမ်းရွေးချယ်ရေး ကျေးဇူးတင် ပေးအပ်ရန်အတွက် အစဉ်အဆက်စာရင်းစာရွက် ဘာသာစကားကို ရွေးချယ်ရန်

စာရင်းစာရွက်အစဉ် ဦးတန်းအဖြစ် ပေးအပ်ရန်အတွက်

စာရင်းစာရွက် ၂၃-၂-၂၀၂၆

ပြည်နယ်/တိုင်းဒေသကြီး မြို့နယ်

ရွေးချယ်ရေးအဖွဲ့

ရွေးချယ်ရေးအဖွဲ့ဝင် (၁) ဝန်ထမ်း(၂) ဝန်ထမ်း(၃) ဝန်ထမ်း(၄)

ကျေးဇူး နယ်နာမည်

စဉ်	အမည်	ကျား (၂)	မ (၁)	အိမ်ထောင် ရာသီပေါက် ရပ်(၂/၃)	လူမျိုး	လတ်မှတ်
၆၆	ဦးကျော်မင်း	✓		✓	အင်္ဂလိပ်	အင်္ဂလိပ်
၆၇	မေအေးမာ	✓		✓	မ	အင်္ဂလိပ်
၆၈	မအေးမာ	✓		✓	မ	အင်္ဂလိပ်
၆၉	မအေးမာ	✓		✓	မ	အင်္ဂလိပ်
၇၀	မအေးမာ	✓		✓	မ	အင်္ဂလိပ်
၇၁	မအေးမာ	✓		✓	မ	အင်္ဂလိပ်
၇၂	မအေးမာ	✓		✓	မ	အင်္ဂလိပ်
၇၃	မအေးမာ	✓		✓	မ	အင်္ဂလိပ်
၇၄	မအေးမာ	✓		✓	မ	အင်္ဂလိပ်
၇၅	မအေးမာ	✓		✓	မ	အင်္ဂလိပ်
၇၆	မအေးမာ	✓		✓	မ	အင်္ဂလိပ်
၇၇	မအေးမာ	✓		✓	မ	အင်္ဂလိပ်
၇၈	မအေးမာ	✓		✓	မ	အင်္ဂလိပ်
၇၉	မအေးမာ	✓		✓	မ	အင်္ဂလိပ်
၈၀	မအေးမာ	✓		✓	မ	အင်္ဂလိပ်

(၁) အိမ်ထောင်ရှိနေကြောင်း မရှိဟု သိရပါက အမှတ် (၁)၊ အမှတ် (၂)၊ အမှတ် (၃)၊ အမှတ် (၄) မှ တွင်တော်စာရင်းစာရွက်ဖြည့်သွင်းရမည်။



လူထုထုတ်ပြန်ကိန်း

ပုံစံ - ၈-၁၂ - အစည်းအဝေးထောက်ပံ့ရေးကိစ္စ (FORM PC 12)

လက်ညွှန်း စီမံကိန်း အစည်းအဝေးထောက်ပံ့ရေး အသုံးပြုရန်၊ လူထုထုတ်ပြန်ရေးရာတွင် ကျေးဇူးတင် ကွင်းဆင်းစဉ် စစ်ဆေးဖို့ ပုံစံ ၂ စီမံကိန်းထက်ပန်းအချိန်ပေးသည့် အစည်းအဝေးထောက်ပံ့ရေးကိစ္စ ဘဏ္ဍာရေးကိစ္စကို ဖြည့်သွင်းရန်

စည်းစိမ်ရေးရာအစည်း ဦးစီးဌာန၊ ရွှေ၊ ဇန်နဝါရီလ ၂၅၊ ၂၀၁၆

ရက်စွဲ: ၁၄.၇.၂၀၁၆

စီမံကိန်းထက်ပန်းအမှတ်ဖြစ်ပါ (✓) စက်ဝန်း(၂) စက်ဝန်း(၃) စက်ဝန်း(၄)

ဖြည့်နှယ်/ တိုင်းဒေသကြီး: ယန္တရား: မြို့နယ်: ဆွေဘုရား: ကျေးရွာအုပ်စု: မြို့နယ်အရပ်ရပ်: ဝန်ထမ်းအမှတ်: ဝန်ထမ်းအမှတ်(၂) ဝန်ထမ်းအမှတ်(၃) ဝန်ထမ်းအမှတ်(၄)

စဉ်	အမည်	ကျား (✓)	မ (✓)	အိမ်ထောင်စုကိန်းရည် (✓)	လူမျိုး	လက်မှတ်
၇၆	ဦးအောင်မာ	✓		✓	ဗမာ	စစ်ဆေးရေး
၇၇	ဦးဝင်းမောင်	✓		✓	မ	စစ်ဆေးရေး
၇၈	ဦးကျော်မောင်	✓		✓	မ	စစ်ဆေးရေး
၇၉	ဦးအောင်မာ	✓		✓	မ	စစ်ဆေးရေး
၈၀	ဦးကျော်မောင်	✓		✓	မ	စစ်ဆေးရေး
၈၁	ဦးအောင်မာ	✓		✓	မ	စစ်ဆေးရေး
၈၂	ဦးကျော်မောင်	✓		✓	မ	စစ်ဆေးရေး
၈၃	ဦးအောင်မာ	✓		✓	မ	စစ်ဆေးရေး
၈၄	ဦးကျော်မောင်	✓		✓	မ	စစ်ဆေးရေး
၈၅	ဦးအောင်မာ	✓		✓	မ	စစ်ဆေးရေး
၈၆	ဦးကျော်မောင်	✓		✓	မ	စစ်ဆေးရေး
၈၇	ဦးအောင်မာ	✓		✓	မ	စစ်ဆေးရေး
၈၈	ဦးကျော်မောင်	✓		✓	မ	စစ်ဆေးရေး
၈၉	ဦးအောင်မာ	✓		✓	မ	စစ်ဆေးရေး
၉၀	ဦးကျော်မောင်	✓		✓	မ	စစ်ဆေးရေး
၉၁	ဦးအောင်မာ	✓		✓	မ	စစ်ဆေးရေး
၉၂	ဦးကျော်မောင်	✓		✓	မ	စစ်ဆေးရေး
၉၃	ဦးအောင်မာ	✓		✓	မ	စစ်ဆေးရေး
၉၄	ဦးကျော်မောင်	✓		✓	မ	စစ်ဆေးရေး
၉၅	ဦးအောင်မာ	✓		✓	မ	စစ်ဆေးရေး
၉၆	ဦးကျော်မောင်	✓		✓	မ	စစ်ဆေးရေး
၉၇	ဦးအောင်မာ	✓		✓	မ	စစ်ဆေးရေး
၉၈	ဦးကျော်မောင်	✓		✓	မ	စစ်ဆေးရေး
၉၉	ဦးအောင်မာ	✓		✓	မ	စစ်ဆေးရေး
၁၀၀	ဦးကျော်မောင်	✓		✓	မ	စစ်ဆေးရေး

(၁) အိမ်ထောင်စုစိမ့်ခြင်းမရှိပါ။ အမျိုးသား/အမျိုးသမီး အိမ်ထောင်စု တစ်စုကို တိုင်းဒေသကြီးလူထုထုတ်ပြန်ရေးကိစ္စ အမှတ်ဖြစ်ပါ။



လူထုဝတ်ပြစ်ပတ်နိုး

ပုံစံ - ၈-၁၂ - အစည်အဝေးတော်စရတ်သူများ (FORM PC 12)

လက်ညှိုး၊ မိတ်ကန်း၊ အစည်အဝေးအားသာရပ်တွင် အသုံးပြုရန်၊ လူထုထည့်နှံရေးများက တောအုပ်အဖွဲ့မှ ငွေငွေထုတ်ဖမ်းရန်အမျိုးမျိုးလာပါ အစည်အဝေးတော်စရတ် သားသားရင်းကို ပြည့်နှင်းရန်

စည်းရုံးရေးများအမည် ဦးသုဇာတိ၊ ဦးကျော်စွာ၊ ဦးကျော်စွာ၊ ဦးကျော်စွာ၊ ဦးကျော်စွာ၊ ဦးကျော်စွာ

မှတ်စွဲ ၁၄.၃.၂၀၁၄

ပြည်နယ်/တိုင်းဒေသကြီး မန္တလေး၊ မြို့နယ် ဓမ္မစာတိုက်၊ ဧရာဝတီမြစ်၊ ဦးကျော်စွာ

စီမံကိန်းတော်စရတ်အမျိုးမျိုး (၇) စတင်ဖန်(၈) စတင်ဖန်(၉) စတင်ဖန်(၁၀) စတင်ဖန်(၁၁) စတင်ဖန်(၁၂) စတင်ဖန်(၁၃) စတင်ဖန်(၁၄) စတင်ဖန်(၁၅)

တောအုပ်စု မန္တလေးတိုက်၊ ဧရာဝတီမြစ်၊ ဦးကျော်စွာ

တောအုပ်စု ဓမ္မစာတိုက်

စဉ်	အမည်	ကျား (၇)	မ (၇)	အိမ်ထောင် စုဝန်စား လှယ်(၇)ပါ	လူမျိုး	လက်မှတ်
၀၀၁.	ဦးကျော်စွာ	<input checked="" type="checkbox"/>	<input type="checkbox"/>		ဗမာ	
၀၀၂.	ဦးကျော်စွာ	<input checked="" type="checkbox"/>	<input type="checkbox"/>		ဗမာ	
၀၀၃.	ဦးကျော်စွာ	<input checked="" type="checkbox"/>	<input type="checkbox"/>		ဗမာ	
၀၀၄.	ဦးကျော်စွာ	<input checked="" type="checkbox"/>	<input type="checkbox"/>		ဗမာ	
၀၀၅.	ဦးကျော်စွာ	<input checked="" type="checkbox"/>	<input type="checkbox"/>		ဗမာ	
၀၀၆.	ဦးကျော်စွာ	<input checked="" type="checkbox"/>	<input type="checkbox"/>		ဗမာ	
၀၀၇.	ဦးကျော်စွာ	<input checked="" type="checkbox"/>	<input type="checkbox"/>		ဗမာ	
၀၀၈.	ဦးကျော်စွာ	<input checked="" type="checkbox"/>	<input type="checkbox"/>		ဗမာ	
၀၀၉.	ဦးကျော်စွာ	<input checked="" type="checkbox"/>	<input type="checkbox"/>		ဗမာ	
၀၁၀.	ဦးကျော်စွာ	<input checked="" type="checkbox"/>	<input type="checkbox"/>		ဗမာ	
၀၁၁.	ဦးကျော်စွာ	<input checked="" type="checkbox"/>	<input type="checkbox"/>		ဗမာ	
၀၁၂.	ဦးကျော်စွာ	<input checked="" type="checkbox"/>	<input type="checkbox"/>		ဗမာ	
၀၁၃.	ဦးကျော်စွာ	<input checked="" type="checkbox"/>	<input type="checkbox"/>		ဗမာ	
၀၁၄.	ဦးကျော်စွာ	<input checked="" type="checkbox"/>	<input type="checkbox"/>		ဗမာ	
၀၁၅.	ဦးကျော်စွာ	<input checked="" type="checkbox"/>	<input type="checkbox"/>		ဗမာ	
စုစုပေါင်း						

(၇) အိမ်ထောင်စုမရှိရန်ကို ကိုယ်စားပြုသူအဖွဲ့မှ စစ်ဆေးရန် အစွဲအား ထုတ်ပြန်ရန်



လူထုဝတ်ပြန်ကိန်း

ပုံစံ - ၈-၁၂ - အစဉ်အဆက်ရောက်သူများ (FORM PC 12)

လက်ညှိန်း၊ လိပ်ကိန်း၊ အစဉ်အဆက်အားလုံးတွင် အသုံးပြုရန်၊ လူထုဝတ်ပြန်ရေးရာက ဘဏ္ဍာသို့ ကွင်းဆင်းစဉ် စစ်ဆေးဖို့ ပုံစံ ၂၊ လိပ်ကိန်းစက်ဝန်းဆန့်ကျင်ဘက်၊ အစဉ်အဆက်ရောက်သူများအား ရှိသည့်အတိုင်း ဖြည့်သွင်းရန်

စည်းရုံးရေးရာအမည်: ဒေါ်ခင်အေးအေးအေး၊ ဒေါ်ခင်အေးအေးအေး၊ ဒေါ်ခင်အေးအေးအေး

မှတ်ပုံ: ၁၄.၉.၂၀၁၆၊ ၁၄.၉.၂၀၁၆၊ ၁၄.၉.၂၀၁၆

ပြည်နယ်/တိုင်းဒေသကြီး: မန္တလေး၊ မန္တလေး၊ မန္တလေး

မြို့နယ်: အောင်ဇော်မြို့နယ်၊ အောင်ဇော်မြို့နယ်၊ အောင်ဇော်မြို့နယ်

စီမံကိန်းစက်ဝန်းအမှတ်(၇)၊ အောင်ဇော်မြို့နယ်၊ အောင်ဇော်မြို့နယ်၊ အောင်ဇော်မြို့နယ်

စက်ဝန်း(၂)၊ စက်ဝန်း(၂)၊ စက်ဝန်း(၂)၊ စက်ဝန်း(၂)

စက်ဝန်း(၃)၊ စက်ဝန်း(၃)၊ စက်ဝန်း(၃)၊ စက်ဝန်း(၃)

စက်ဝန်း(၄)၊ စက်ဝန်း(၄)၊ စက်ဝန်း(၄)၊ စက်ဝန်း(၄)

စက်ဝန်း(၅)၊ စက်ဝန်း(၅)၊ စက်ဝန်း(၅)၊ စက်ဝန်း(၅)

စက်ဝန်း(၆)၊ စက်ဝန်း(၆)၊ စက်ဝန်း(၆)၊ စက်ဝန်း(၆)

စက်ဝန်း(၇)၊ စက်ဝန်း(၇)၊ စက်ဝန်း(၇)၊ စက်ဝန်း(၇)

စက်ဝန်း(၈)၊ စက်ဝန်း(၈)၊ စက်ဝန်း(၈)၊ စက်ဝန်း(၈)

စက်ဝန်း(၉)၊ စက်ဝန်း(၉)၊ စက်ဝန်း(၉)၊ စက်ဝန်း(၉)

စက်ဝန်း(၁၀)၊ စက်ဝန်း(၁၀)၊ စက်ဝန်း(၁၀)၊ စက်ဝန်း(၁၀)

စဉ်	အမည်	ကျား (✓)	မ (✓)	အိမ်ထောင်စုအဖွဲ့ဝင် (✓)	အိမ်ထောင်စုအဖွဲ့ဝင် (✓)	လက်မှတ်
၁၁၃	ဒေါ်ခင်အေးအေးအေး					မိခင်
၁၁၄	ဒေါ်ခင်အေးအေးအေး					မိခင်
၁၁၅	ဒေါ်ခင်အေးအေးအေး					မိခင်
၁၁၆	ဒေါ်ခင်အေးအေးအေး					မိခင်
၁၁၇	ဒေါ်ခင်အေးအေးအေး					မိခင်

(၁) အိမ်ထောင်စုအဖွဲ့ဝင်မဟုတ်ပါ။ အဖွဲ့ဝင်/အဖွဲ့ဝင်မဟုတ်ပါ။ အိမ်ထောင်စု အဖွဲ့ဝင်/အဖွဲ့ဝင်မဟုတ်ပါ။ အိမ်ထောင်စု အဖွဲ့ဝင်/အဖွဲ့ဝင်မဟုတ်ပါ။



လူထုဝန်ထမ်းချိမ်းညှိရေး

ပုံစံ - ၈-၂ - အစည်းအဝေးတက်ရောက်သူများ (FORM PC 12)

လည်ညွှန်း စီမံကိန်း အစည်းအဝေးတက်ရောက်ရန် အသုံးပြုရန် လူထုဝန်ထမ်းချိမ်းညှိရေးက ဝန်ထမ်းများ ကျင့်သုံးသည့် စည်းကမ်းချက်များကို အသုံးပြုရန် အစည်းအဝေးတက်ရောက်ရန် အစည်းအဝေးတက်ရောက်ရန် အစည်းအဝေးတက်ရောက်ရန် အစည်းအဝေးတက်ရောက်ရန်

ရက်စွဲ: ၁၅-၁-၂၀၁၆

မြို့နယ်: မန္တလေး

စီမံကိန်းတိုင်းဒေသကြီး: မန္တလေး

ဝန်ထမ်း(၁) ဝန်ထမ်း(၂) ဝန်ထမ်း(၃) ဝန်ထမ်း(၄) ဝန်ထမ်း(၅)

စဉ်	အမည်	လူမျိုး (၂)	အသက် (၂)	အိမ်ထောင် ရှိ/မရှိ (၂)	လူမျိုး	လက်မှတ်
၀၁	ဦးအောင်	မ	၂၈		မ	အောင်
၀၂	ဦးအောင်	မ	၂၈		မ	အောင်
၀၃	ဦးအောင်	မ	၂၈		မ	အောင်
၀၄	ဦးအောင်	မ	၂၈		မ	အောင်
၀၅	ဦးအောင်	မ	၂၈		မ	အောင်
၀၆	ဦးအောင်	မ	၂၈		မ	အောင်
၀၇	ဦးအောင်	မ	၂၈		မ	အောင်
၀၈	ဦးအောင်	မ	၂၈		မ	အောင်
၀၉	ဦးအောင်	မ	၂၈		မ	အောင်
၁၀	ဦးအောင်	မ	၂၈		မ	အောင်

(၁) အိမ်ထောင်ရှိ/မရှိ ဖော်ပြရန် အသုံးပြုရန် အစည်းအဝေးတက်ရောက်ရန် အစည်းအဝေးတက်ရောက်ရန် အစည်းအဝေးတက်ရောက်ရန်



လူထုဝေဟင်္ဂါပြင်ပကိန်း

ပုံစံ - ၈-၁၂ - အစဉ်အဆက်တက်ရောက်သူများ (FORM PC 12)

လမ်းညွှန်၊ စီမံကိန်း၊ အစဉ်အဆက်တက်ရောက်မှုတွင် အသုံးပြုရန်၊ လူထုဝေဟင်္ဂါပြင်ပကိန်း၊ လူထုဝေဟင်္ဂါပြင်ပကိန်းအဖွဲ့၏အဖွဲ့ဝင်များ၏ အစဉ်အဆက်တက်ရောက်မှု

လမ်းညွှန်၊ စီမံကိန်း၊ အစဉ်အဆက်တက်ရောက်မှုတွင် အသုံးပြုရန်၊ လူထုဝေဟင်္ဂါပြင်ပကိန်း၊ လူထုဝေဟင်္ဂါပြင်ပကိန်းအဖွဲ့၏အဖွဲ့ဝင်များ၏ အစဉ်အဆက်တက်ရောက်မှု	စီမံကိန်းကော်မရှင်(၇)၊ အစဉ်အဆက်(၁)၊ ဝန်ထမ်း(၂)၊ ဝန်ထမ်း(၃)၊ ဝန်ထမ်း(၄)
ရက်စွဲ	ကျေးဇူးတင်ပေးခြင်း
ပြည်နယ်/တိုင်းဒေသကြီး	ပြည်နယ်
မြို့နယ်	မန္တလေး
အဖွဲ့အစည်း	စီမံကိန်းကော်မရှင်(၇)၊ အစဉ်အဆက်(၁)၊ ဝန်ထမ်း(၂)၊ ဝန်ထမ်း(၃)၊ ဝန်ထမ်း(၄)
အဖွဲ့အစည်း	စီမံကိန်းကော်မရှင်(၇)၊ အစဉ်အဆက်(၁)၊ ဝန်ထမ်း(၂)၊ ဝန်ထမ်း(၃)၊ ဝန်ထမ်း(၄)

စဉ်	အမည်	လူမျိုး	အိမ်ထောင်	အိမ်ထောင်	အိမ်ထောင်	လက်မှတ်
	(၇)	(၇)	မရှိ	ရှိ	မရှိ	
၁	စိန်စိန်	✓				စိန်စိန်
၂	အောင်အောင်	✓				အောင်အောင်
၃	အောင်အောင်	✓				အောင်အောင်
၄	အောင်အောင်	✓				အောင်အောင်
၅	အောင်အောင်	✓				အောင်အောင်
၆	အောင်အောင်	✓				အောင်အောင်
၇	အောင်အောင်	✓				အောင်အောင်
၈	အောင်အောင်	✓				အောင်အောင်
၉	အောင်အောင်	✓				အောင်အောင်
၁၀	အောင်အောင်	✓				အောင်အောင်

(၁) အိမ်ထောင်မရှိခြင်း၊ အိမ်ထောင်/အဖွဲ့အစည်း၊ အိမ်ထောင်/အဖွဲ့အစည်း၊ အိမ်ထောင်/အဖွဲ့အစည်း တစ်ခုကို ကိုယ်တိုင်လုပ်ဆောင်ရန် အမှတ်ကြိုက်ပါ။



လူထုပတ်ဝန်းကျင်ထိခိုက်မှု

ပုံစံ - ၈-၀၂ - အစဉ်အဆက်စရိတ်စာရွက် (FORM FC 12)

လက်ညှိုး စီမံကိန်း အစဉ်အဆက်စရိတ်စာရွက် အသုံးပြုရန် လူထုပတ်ဝန်းကျင်ထိခိုက်မှု စောင့်ကြည့်ရေး ဝန်ထမ်းမှတ်တမ်း အစဉ်အဆက်စရိတ်စာရွက်

လက်ညှိုး စီမံကိန်း အစဉ်အဆက်စရိတ်စာရွက် အသုံးပြုရန် လူထုပတ်ဝန်းကျင်ထိခိုက်မှု စောင့်ကြည့်ရေး ဝန်ထမ်းမှတ်တမ်း အစဉ်အဆက်စရိတ်စာရွက်

စာရွက်အမျိုးအမည်: စီမံကိန်းစာရွက် (၁) စီမံကိန်း(၂) စီမံကိန်း(၃) စီမံကိန်း(၄) စီမံကိန်း(၅)

စာရွက်အမျိုးအမည်: စီမံကိန်းစာရွက် (၁) စီမံကိန်း(၂) စီမံကိန်း(၃) စီမံကိန်း(၄) စီမံကိန်း(၅)

စာရွက်အမျိုးအမည်: စီမံကိန်းစာရွက် (၁) စီမံကိန်း(၂) စီမံကိန်း(၃) စီမံကိန်း(၄) စီမံကိန်း(၅)

စဉ်	အမည်	ကျား (N)	မ (N)	အိမ်ထောင်စုရပ်ကွက် (N)	လူဦးရေ	လက်မှတ်
၃၈	အောင်အောင်		✓	✓		
၃၉	မအိမ်		✓	✓		
၄၀	မအိမ်		✓	✓		
၄၁	မအိမ်		✓	✓		
၄၂	မအိမ်		✓	✓		
၄၃	မအိမ်		✓	✓		
၄၄	မအိမ်		✓	✓		
၄၅	မအိမ်		✓	✓		
၄၆	မအိမ်		✓	✓		
၄၇	မအိမ်		✓	✓		
၄၈	မအိမ်		✓	✓		
၄၉	မအိမ်		✓	✓		
၅၀	မအိမ်		✓	✓		

(၁) အိမ်ထောင်စုစာရွက်အမျိုးအမည်၊ အမျိုးအမည်၊ အိမ်ထောင်စုစာရွက်ကို ကိုယ်စားပြုလုပ်သူပုဂ္ဂိုလ် အမှတ်စဉ်



လူထုဝန်ကြီးဝန်ကြီး

ပုံစံ - ၈-၅ - အစည်းအဝေးထက်ရောက်သူများ (FORM PC 12)

လက်ညွှန်း၊ စီမံကိန်း အစည်းအဝေးထောက်ပံ့ရန်အတွက် အသုံးပြုရန်၊ လူထုဝန်ကြီးရေးရာက ဝေဖန်သုံးသပ် ကွင်းဆင်းစဉ် စစ်ဆေး၍ ပုံစံ ၂ စီမံကိန်းထက်ဝန်အမျိုးအမည်ပါ အစည်းအဝေးထက်ရောက်

သူများထက်ရောက်မှုကို ပြည့်စုံစွာဖြည့်သွင်းရန်
 စည်းရုံးရေးရာအစည်း ၈၆၂၁၁၆၊ ၅၂၆၈
 ရက်စွဲ ၁၅-၉-၂၀၁၆ ဖြစ်သည်/ တိုင်းဒေသကြီး
 မန္တလေး

စီမံကိန်းထက်ဝန်အမှတ်ကြိုက်မီ(✓) <input type="checkbox"/> ထက်ဝန်(၁) <input type="checkbox"/> ထက်ဝန်(၂) <input type="checkbox"/> ထက်ဝန်(၃) <input type="checkbox"/> ထက်ဝန်(၄) <input type="checkbox"/> ထက်ဝန်(၅) <input type="checkbox"/> ထက်ဝန်(၆) <input type="checkbox"/> ထက်ဝန်(၇) <input type="checkbox"/> ထက်ဝန်(၈) <input type="checkbox"/> ထက်ဝန်(၉) <input type="checkbox"/> ထက်ဝန်(၁၀) <input type="checkbox"/>	
စာအုပ်အမှတ် ၆၆၂၁၁၆	စာအုပ်အမှတ် ၆၆၂၁၁၆

စဉ်	အမည်	အသက် (N)	အခြား (N)	အိမ်ထောင် ရုပ်နှောင် (N)	အိမ်ထောင် ရုပ်နှောင် (N)	လူမျိုး	လက်မှတ်
၆၄	ဦး အောင်အောင်	✓		✓		ဗမာ	ဦး အောင်အောင်
၆၅	ဦး ဦး	✓		✓		ဗမာ	ဦး ဦး
၆၆	ဦး အောင်	✓		✓		ဗမာ	ဦး အောင်
၆၇	ဦး အောင်	✓		✓		ဗမာ	ဦး အောင်
၆၈	ဦး အောင်	✓		✓		ဗမာ	ဦး အောင်
၆၉	ဦး အောင်	✓		✓		ဗမာ	ဦး အောင်
၇၀	ဦး အောင်	✓		✓		ဗမာ	ဦး အောင်
စုစုပေါင်း							

(၁) အိမ်ထောင်စဉ်စစ်ကြပ်ရန်လိုအပ်ပါ၊ အမျိုးအမည်/အမျိုးအမည်၊ အိမ်ထောင်စဉ် စစ်ကြပ်ရန် လိုအပ်ပါ၊ အမှတ်ကြိုက်မီ၊ အမှတ်ကြိုက်မီ

လတ်ကန်ကျေးရွာ ပထမအကြိမ် စီမံကိန်း မိတ်ဆက်

အစည်းအဝေး ဖွဲ့စည်းခြင်း

အစည်းအဝေးကျင်းပသည့်နေ့စွဲ - လတ်ကန်ကျေးရွာ ၊ ရွာဦးဘုန်းတော်ကြီးကျောင်း

အစည်းအဝေးကျင်းပမှုအချိန် - ဇန်နဝါရီလ ၁၃ ရက်

အစည်းအဝေးကျင်းပသည့်နေ့ရက် - ၁၄. ၃. ၂၀၁၆

အစည်းအဝေးပြုလုပ်သူ - ဦးသန်းလင်း ၊ ဒေါ်ခင်မာမာ

အစည်းအဝေးတက်ရောက်သူ - (၁၀၇)ဦး ၊ ကျား - ၇၅ဦး - မ - ၃၂ဦး

* ဂုဏ်ထူးဆောင်များ

အစည်းအဝေးကျင်းပခြင်းဖြင့် ဂုဏ်ထူးဆောင်များနှင့် လူထုမဟိုဠာ စီမံကိန်း အကောင်အထား အသေးစိတ်ရှင်းလင်းခြင်း ၊ စီမံကိန်း မိတ်ဆက် နှင့် စီမံကိန်း စက်ဝန်း တို့အား ရှင်းလင်း ဖြေကြား ဂုဏ်ထူးဆောင်များ ဖွဲ့စည်းခြင်းတို့ဖြစ်ပါသည်။

* ဆွေးနွေးချက်

ကျေးရွာအုပ်ချုပ်ရေး ဖွဲ့စည်းမှု အဖွဲ့အစည်းတို့အားဖြင့် အစည်းအဝေးကျင်းပခြင်းဖြင့် ဂုဏ်ထူးဆောင်များ ၊ လူထုမဟိုဠာ စီမံကိန်းအဖွဲ့အစည်း ၊ စီမံကိန်း မိတ်ဆက် လူမှုအကောင်အထွယ် သဘာဝအကောင်အထွယ် ၊ အကျိုးဝင်ဆောင် စီမံကိန်းလုပ်ငန်းစဉ် ၊ အကျိုးဝင်ဆောင် စီမံကိန်းလုပ်ငန်းစဉ် ကျား ၊ မ - ၈၃ ၊ တို့၏အကျိုးအမြတ်ကို တစ်ဦးချင်း တစ်လှည့်စီ ဆောင်ရွက်ခြင်းလည်းဖြစ်ပါသည်။ ထို့အပြင် စေတနာ့ထောက်ပံ့မှု တာဝန် ဝတ္တရားများနှင့် ဆောင်ရွက် ၊ ရွာအဖွဲ့တို့အား ရှင်းလင်းပေးပြီး စေတနာ့ထောက်ပံ့မှု (၂) ဦးအား မဲပေး ခန့်အပ်ခြင်းများ ဖြစ်ပါသည်။

ထိုကော် ကျေးဇူးရှင်က ထိုအား ကျေးဇူး တင်စကား ပြောကြား၍ အဆင်းအပေးအား ရွှင်အိမ် ၁
ဟိအစဉ်



မှတ်တမ်းတင်သူ

ဒေါ်အိမ်. ဖြိုးစေ

လယ်ကန်ရွေးကွေးစွာ ဖွဲ့စည်းထား၍ အရည်အသွေး မြတ်တမ်း

အရည်အသွေးကွေးယာယာပျက်စီးရာ - လယ်ကန်ရွေးကွေးစွာ ၊ ရွေးချယ်ပေးပေးကြီးကျယ်

အရည်အသွေးကွေးယာယာပျက်စီးရာ - ၁၅.၂.၂၀၁၆

အရည်အသွေးကွေးယာယာပျက်စီးရာ - ဦးစိုး၊ အင်း၊ ဒေါ်ခင်မာ၊ ဖြူမေ

အရည်အသွေးကွေးယာယာပျက်စီးရာ - (၇၀) ဦး၊ ကလေး - ၄၆ ဦး - ၈ - ၂၁ ဦး

အရည်အသွေးကွေးယာယာပျက်စီးရာ - ရေလည် (၁) နာရီမှ ၂၁ နာရီ (၅:၃၀) အထိ

* ရည်ရွယ်ချက်

လူထုအပူပိုင်းစီမံကိန်းအစီအစဉ်ဖြင့် ဖြစ်ပေါ်လာသော အန္တရာယ်များကို ကျင့်သုံး

အထောက်အကူပြုရန် ၊ အန္တရာယ်များကို စစ်ဆေးခြင်း၊ ကျင့်သုံးခြင်း၊ စစ်ဆေးခြင်း၊ စစ်ဆေးခြင်း

မြို့တော်ပေးခြင်း ၊ အမျိုးသား ၊ အမျိုးသမီး ၊ တို့၏ စွမ်းဆောင်ရည် အားနည်းချက်၊

အာဟာရချွန်များ ၊ အားနည်းခြင်းဖြင့် ဖြစ်ပေါ်ခြင်း ၊ ကော်မတီဝင်များ စွမ်းဆောင်ရည်

ကျင့်သုံး လုပ်ငန်း လိုအပ်ချက်များ ဖော်ထုတ်ခြင်းတို့ဖြစ်သည်။

* ဆွေးနွေးချက်

အမျိုးသားနှင့် အမျိုးသမီး ၊ စွမ်းဆောင်ရည် အားနည်းချက် ၊ အာဟာရချွန်

များ နှိုင်းယှဉ်ခြင်းဖြင့် ကျင့်သုံးခြင်း ၊ ကျင့်သုံးခြင်းဖြင့် ဖြစ်ပေါ်ခြင်း ၊ မ အခက်အခဲ ၊

'မ' စံနှုန်းများကို အမျိုးသမီး ၊ အမျိုးသား တစ်ဖွဲ့ခွဲ၍ ဖော်ထုတ်ပါ

သည်။ တို့၏ အမျိုးသား ၊ ဦးစားပေးလုပ်ငန်း နှင့် အမျိုးသမီး ၊ ပြီးစားပေး

လုပ်ငန်းခွဲ တို့၏ ပေါ်ထွက်ပေးခြင်းပါသည်။ သက်လက်ရှိ ကော်မတီဝင် များ

နား မဲပေးချက်ဖြင့် စွမ်းချယ်ခံ ပါလာသည်။

* ဆုံးဖြတ်ချက်

ကျေးဇူးတူသူများ၏ အကူအညီအားဖြင့် ကျေးဇူးစိတ်ထက်ထက်ပင်

ပုံနှိပ် ပြုပြင်ပြီး ၊ စတင်ပေးဆောင်ပေးပါမည်။ စောင့်ကြည့်ကြီးကြပ်ပေးဆောင်ပေးပါမည်။

ရပ်ငြိမ်းလျက်ပင် ထိန်းသိမ်းပေးဆောင်ပေးပါမည်။ အကြံပြုချက်ပေးပေးပါမည်။

ကျေးဇူးတူသူများ၏ ကျေးဇူးတင်စကားပြောကြား၍ အထူးအထူး

တို့၏ ကျေးဇူးတင်စကားပြောကြား၍ အထူးအထူး

နား ရှောင်သိမ်း ခံပါသည်။

Jew

အုပ်စု၏ တင်သူ

ဒေါ်အိမ်ဖြူစေ

ကဏ္ဍအလိုက် အခက်အခဲမှတ်တမ်း

ကဏ္ဍအလိုက် ဦးစားပေးဖွံ့ဖြိုးရေးလုပ်ငန်းစဉ်များ

	စဉ်	လုပ်ငန်း	အဆိုပြုသူ	လ/နှစ်	လုပ်ဆောင်မည့်သူ	ပြင်ပမှထောက်ပံ့ပေးသူ
အခြေခံအစေ့အထောက်အပံ့	၀	ကျေးဇူးပြုပေးရန်အတွက်	ကျား+မ	၃/၂၀၁၆	ကျေးဇူးပြုပေးသူ	
	၂	ကျေးဇူးပြုပေးရန်အတွက်	ကျား+မ	၃/၂၀၁၆	ကျေးဇူးပြုပေးသူ	
	၃					
	၄	ကျေးဇူးပြုပေးရန်အတွက်	ကျား+မ	၃/၂၀၁၆	ကျေးဇူးပြုပေးသူ	
	၅	ကျေးဇူးပြုပေးရန်အတွက်	ကျား+မ	၃/၂၀၁၆	ကျေးဇူးပြုပေးသူ	
အသက်မွေးဝမ်းကြောင်း/စိုက်ပျိုးရေး	၀					
	၂					
	၃					
	၄					
	၅					
ကျန်းမာရေးနှင့် အာဟာရ	၀					
	၂					
	၃					
	၄					
	၅					
ပညာရေး	၀					
	၂					
	၃	ကျေးဇူးပြုပေးရန်အတွက်	ကျား+မ	၃/၂၀၁၆	ကျေးဇူးပြုပေးသူ	
	၄					
	၅					
အခြား	၀					
	၂					
	၃	ကျေးဇူးပြုပေးရန်အတွက်	ကျား+မ	၃/၂၀၁၆	ကျေးဇူးပြုပေးသူ	

ကဏ္ဍအလိုက် ပြီးစားပေးဖွဲ့ဖြိုးရေး လုပ်ငန်းစဉ်များ

ဆောက်ဆောက်တို့ (၄၁) မြားနားစတာ အပိုင်းများအတွက် ပြီးစားပေး ဖွဲ့ဖြိုးရေး

လုပ်ငန်းစဉ်များကန့်သတ်

	အ အစဉ်	လုပ်ငန်း	မည်သို့ ပြီးစား စားမည်	လ/ နှစ်	ကျေးဇူး တာဝန် ယူသူ နာမည်	ပြင်ပမှ မည်သို့ တာဝန်ယူ မည်
အ စဉ် ခံ စာ အ က ဦး	၁။	ကျေးဇူးပြုဖြင့် တူးဖော် ခြင်း	၀၂။ ကျေး ၀၂။ မ		ကျေးဇူး	
	၂။	စာပေကျောင်း တိုးပွားဖြည့် ဖြိုးနှင် မျက်နှာချက် တပ်ဆင် ခြင်း	၀၂။ ကျေး ၀၂။ မ		ကျေးဇူး	
	၃။	စာပေကျောင်း ဖွဲ့စည်းခြင်း နှစ်၊ ယခင်အစဉ်အတိုင်း	၀၂။ ကျေး ၀၂။ မ		ကျေးဇူး	
	၄။	အခြားအားကျ ဖြည့်ဖြိုးရေး	၀၂။ ကျေး ၀၂။ မ		ကျေးဇူး	
	၅။	လျှပ်စစ်မီးအလင်းရေး	၀၂။ ကျေး ၀၂။ မ		ကျေးဇူး	
	၆။	ကျေးဇူးအထိမ်းအမှတ် (ကျောက်အင်းလမ်း)	၀၂။ ကျေး ၀၂။ မ		ကျေးဇူး	
	၇။	အားပေးခရီး	၀၂။ ကျေး ၀၂။ မ		ကျေးဇူး	
	၈။	စာပေပညာရှင်ကျေးဇူးပြု ပြုစုခြင်း	၀၂။ ကျေး ၀၂။ မ		ကျေးဇူး	

VDP အရည်အသွေးထိန်းချုပ်မှု

ထိန်းချုပ်သူ- ဒေါ်မေဝင်းစွာ

ရက်စွဲ- 12.7.2016

ရာ- ဗဟိုဌာန

VDP ရက်စွဲ- 15.3.2016

ဦးနု- ရွှေဘို

ကျေးဇူးအုပ်စု- မီးဖိုချောင်း

(၁) VDP စာရွက်စာတမ်းပြုဆုံးမှုကို စစ်ဆေးပါ။ (OM အရ)

- o မျက်နှာစုံ (အစုံ)
- o မာတိကာ
- o ကျေးဇူးအခြေခံ Data
- o PSA အကျဉ်းချုပ်နှင့် PRA လုပ်ငန်းစဉ်
- o အမျိုးသား/အမျိုးသမီးအဖွဲ့များ၏ အခက်အခဲများ
- o ကျေးဇူးအမှတ်မှန်ချက် (ဆွေးနွေးချက်ရလဒ်)
- o အမျိုးသား/အမျိုးသမီးအဖွဲ့များသဘောတူထားသည့် နောင်လေးနှစ်အတွက် ဦးစားပေးလုပ်ငန်းများစာရင်း (အခြေခံအောက်အစဉ်အသက်မွေးမှု၊ ပညာရေး၊ လူမှုရေးထိန်းသိမ်းမှု...)

နောက်ဆက်တွဲများ-

- o လူမှုရေးအက်ဒြပ်မှ စာရွက်စာတမ်းခါတ်ပုံနှင့် PRA လုပ်ငန်းစဉ် (ခြင်နိုင်လွင်) မြေပုံများ ပါရမည်၊ စည်းစိမ်ပိုင်ဆိုင်မှုအဆင့်၊ venn ပုံ...
- o ကျေးဇူးစီမံကိန်းရေးဆွဲရေးအစည်းအဝေးမိတ္တူ
- o ကျေးဇူး၏အချက်အလက် (PC 1 ပုံစံ)
- o ကျေးဇူးအမှတ်မှန်ချက်

(၂) လူမှုရေးအက်ဒြပ်မှအရည်အသွေးနှင့် VDP စစ်ဆေးပါ။

- o VDP တွင်ပါဝင်သောဦးရေ (အမျိုးသား/အမျိုးသမီး)-
- o လူမှုရေးအက်ဒြပ်မှအရည်အသွေးနှင့် VDP အတွက် ရက်ပေါင်း-
- o PRA ပစ္စည်းများ အသုံးပြုသည့် အရေအတွက်-
- o ပါဝင်သောဦးရေနှင့် လုပ်ငန်းများ မှတ်တမ်းတင်ခြင်း (အစည်းအဝေးမှတ်တမ်း၊ အဖွဲ့ခါတ်ပုံ၊ တိုင်းရင်းသားအနည်းစုနှင့် ထိခိုက်လွယ်သော အဖွဲ့များ)
 - အလွန်ကောင်း
 - ကောင်း
 - ညံ့
- o လုပ်ငန်းများ မှတ်တမ်းတင်ခြင်းနှင့် အမျိုးသမီးအဖွဲ့အစည်းအဝေး၏ရလဒ် အားခွဲခြားပေးထားသလား။
 - ရှိ
 - မရှိ
- o စီမံကိန်းအရေအတွက် (အမျိုးသား/အမျိုးသမီးရွေးချယ်မှုအရေအတွက်)-
- o PRAနှင့်သက်ဆိုင်သောအခြား စီမံကိန်းအရေအတွက် (အမျိုးသား/အမျိုးသမီးရွေးချယ်မှုအရေအတွက်)-