

ပြည်ထောင်စုသမ္မတမြန်မာနိုင်ငံတော်အစိုးရ  
စိုက်ပျိုးရေး၊ မွေးမြူရေးနှင့် ဆည်မြောင်းဝန်ကြီးဌာန  
ကျေးလက်အသံ့ပြုရေးတိုးတက်ရေးဦးစီးဌာန  
ညောင်ဦးမြို့နယ်



**လူထုဝဟိုပြုစီမံကိန်း**  
National Community Driven Development Project  
(NCDDP)



ကျေးရွာဖွံ့ဖြိုးရေးအစီအစဉ်  
Village Development Plan (VDP)  
ရွာသာအုပ်စု၊ မြကန်ကျေးရွာ

မာတိကာ

- ၁။ မြို့နယ်မြေပုံ
- ၂။ ကျေးရွာမြေပုံ(တည်နေရာ)
- ၃။ အုပ်စုတွင်ပါဝင်သောကျေးရွာများစာရင်း
- ၄။ ကျေးရွာသမိုင်းကြောင်း
- ၅။ လူထုပူးပေါင်းပါဝင်သော လူမှုဆန်းစစ်ခြင်းနှင့် အကဲဖြတ်ခြင်းလုပ်ငန်းစဉ်(PSA/PRA)အကျဉ်းချုပ်ဖော်ပြချက်
- ၆။ ကျေးရွာဖွံ့ဖြိုးရေးအစီအစဉ်အတွက်အသုံးပြုခဲ့သော PRA tools များနှင့်တစ်ခုချင်းစီအတွက်သုံးသပ်ချက်များ
- ၇။ ကော်မတီဝင်များရွေးချယ်ခြင်းနှင့်ကျေးရွာဖွံ့ဖြိုးရေးအစီအစဉ်ဆောင်ရွက်မှုမှတ်တမ်းခါတ်ပုံများ
- ၈။ ကော်မတီဝင်များစာရင်း
- ၉။ ကျေးရွာအချက်အလက်(ပုံစံ-၁)
- ၁၀။ စီမံကိန်းစက်ဝန်းအချိန်ဇယား(ပုံစံ-၂)
- ၁၁။ ကျေးရွာဖွံ့ဖြိုးရေးဦးစားပေးအစီအစဉ်(ပုံစံ-၃)
- ၁၂။ ကျေးရွာအုပ်စုစီမံကိန်းလုပ်ငန်းခွဲရွေးချယ်ခြင်း(ပုံစံ-၄)
- ၁၃။ အစည်းအဝေးတက်ရောက်သူများစာရင်း(ပုံစံ-၁၂)
- ၁၄။ အစည်းအဝေးမှတ်တမ်းများ
- ၁၅။ ကဏ္ဍအလိုက်ဦးစားပေးဖွံ့ဖြိုးရေးလုပ်ငန်းစဉ်များ
- ၁၆။ ကျေးရွာဖွံ့ဖြိုးရေးစီမံချက်အရည်အသွေးထိန်းချုပ်မှု(Checklist For VDP)

# ညောင်ဦးမြို့နယ်လူထုဗဟိုပြု စီမံကိန်း

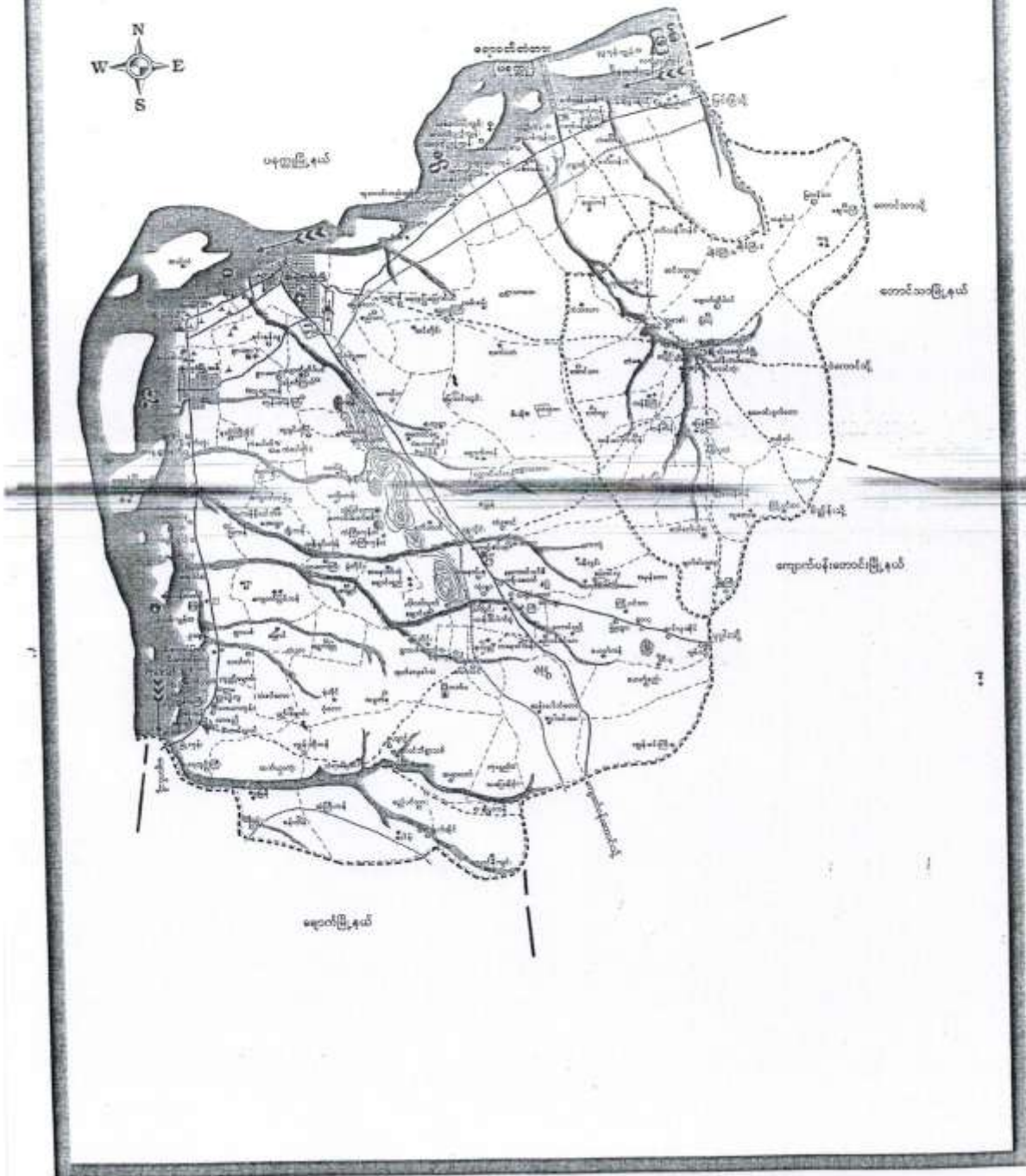

ဂရိတ် ဗရိတ်

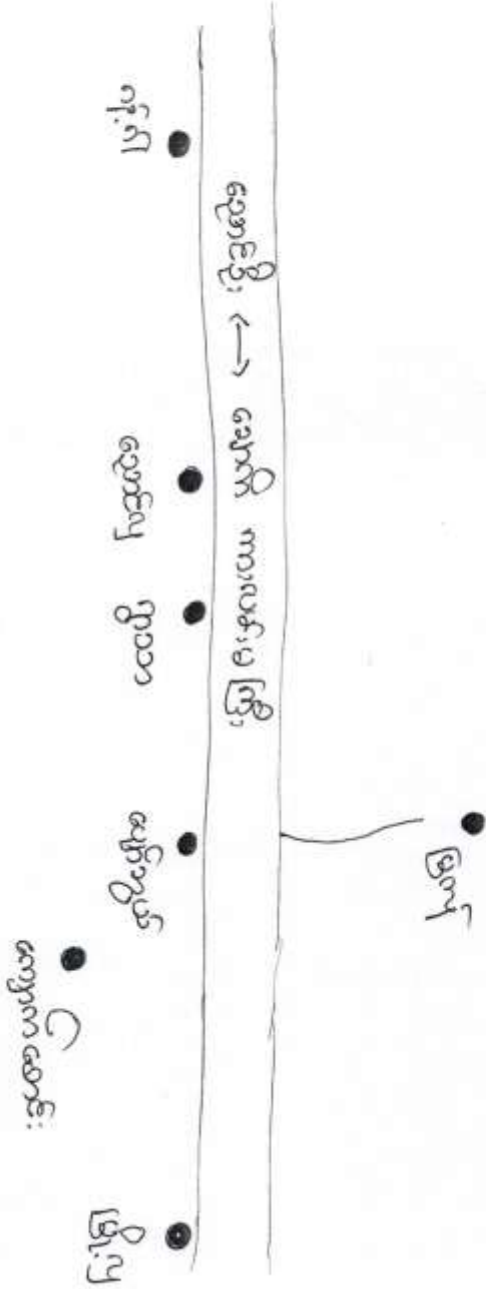
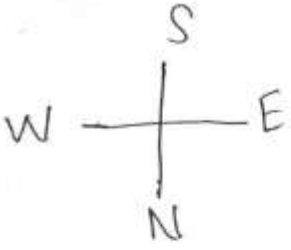

ရွာဘာကျေးရွာ နှစ်ခု

နှစ်ခုတွင်ပါဝင်သောကျေးရွာများ -

(၁) ရွာဘာ ကျေးရွာ

(၂) နောင်ဇယ ကျေးရွာ

(၃) ပျော်အွယ် ကျေးရွာ

(၄) ကျောက်ဆောင်း ကျေးရွာ

(၅) မြို့ငယ် ကျေးရွာ

(၆) ဗြဟ္မာ ကျေးရွာ ဟူ၍ ကျေးရွာပေါင်း (၆) ရွာ ပါဝင်ပါသည်။

၉၉  
မြန်မာ့ ဖြစ်ပေါ်လာပုံ

သောကြီးမြို့နယ် ရွာသာတပင် မြန်မာ့ရွာသည် (၁၉၀၀) ဝန်းကျင်က ယခု မြောက်ပိုင်း  
ရွာဝန်ကောင်စီ၏ မြို့လှ ရွာဝန် အောက်အောက်တွင်လည်းရှိပြီး ဝက်ခြံ (၁၅) ခုခန့်ရှိပြီး  
ရွာကျောင်းရွာ စတုရန်းပုံ၊ ဆွေမျိုး ကုန်း၊ ဘဝင်း၊ ဝေး၊ ခုဏေး၊ စတုရန်း တည်ရှိပါသည်။  
(၁၉၀၀) ခု နှစ်ခန့်မှ ယခု ရွာတည်လျက်ရှိသော မြေကုန်း၊ မြောင်းရွာတို့ထိကြမ်း  
မြစ်ပါသည်။ ရွာဝန် စာရင်းကောင်စီ၏ ကပ်လျက်ရှိသော "ဆရာဝန်" ရေကန်  
ကို စတုရန်းပုံ ရွာတည်သောအခါတွင် မြစ်ပါသည်။ ရေကန်တွင် ရှိသော ရေများ  
ယခု ကြမ်းပြင် ကေးကြမ်း မြေကန်ကုန်း၊ မြစ်ခိုလျက်ရှိသော ဆရာဝန်ပင်  
များ စတုရန်းရှိနေကြောင်း မျက်မှောက် ရွာထဲမှ ထူးထူးဆန်းဆန်း သိရှိသော  
ခါသော ဝုဏ္ဏိယကောင်စီကို "မြန်မာ" ရေကန် နှင့် မြောင်း ထပ်လျှောက်သော  
သောရေကန် မြစ်ကြမ်းကြောင့် ရေကန်ကို စတုရန်း ရွာဝန် စတုရန်းကိုလည်း  
ဆို၊ စတုရန်းပုံ "မြန်မာ" ဟု စတုရန်းအားလုံး ခေါ်တွင်ကြောင်း မြစ်ပါသည်။

လူတုပေါင်းစုံပါဝင်သော လူ့မျှတရေးစစ်ခြင်းနှင့် အားပေးခြင်းလုပ်ငန်းစဉ်

(CP3A / PRA) အကျဉ်းချုပ် ဇယား (မြန်မာ့ကျေးဇူး)

စဉ်	အကြောင်းအရာ	ရက်စွဲ	ဦးတည်ချက်	တက်ရောက်သူ			အဓိကအဖွဲ့အစည်း
				ကျား	မ	ပေါင်း	
၁။	ကျေးဇူးဇယား၊ ကျေးဇူးဇယား အသိပညာမြှင့်တင်ရေး (social map Resource map)	-	ကျေးဇူးသူ ကျေးဇူးသားများ ကော်မတီဝင်များ	၇	၁၂	၁၉	ကျေးဇူးဇယားကို အားပေးမှု၊ အိမ်ထောင်ရေး၊ အခြားအဖွဲ့အစည်း၊ အဖွဲ့အစည်း ပေးပို့မှု၊ စောင့်ရှောက်မှု ၏ ပျက်စီးမှုနှင့် အရေးအကြီး ပိုင်ဆိုင်မှုနှင့် အရေးအကြီး များကို အားပေးမှု ပေးပို့ပေး ပါသည်။
၂။	ရာသီဥတု ခြေရာ (Seasonal Calendar)		ကျေးဇူးသူ ကျေးဇူးသားများ ကော်မတီဝင်များ	၆	၁၁	၁၇	ရာသီဥတု ပြောင်းလဲမှု၊ များ၊ လယ်ယာလုပ်ငန်း များ၊ မြေပုံများ လုပ်ငန်းများ၊ ထိခိုက်မှုများ ဖြစ် ပွားမှုများ
၃။	ကျေးဇူးအင် ညွှန်းစာရင်း အစီအစဉ် ဇယား (Metric Ranking)		အမျိုးသားနှင့် အမျိုးသမီးအုပ်စု	၂၅	၄၃	၆၈	ကျေးဇူးသူ၊ ကျေးဇူးသား များ၏ ကျေးဇူးအင် အစီအစဉ်အား အစီအစဉ် လုပ်ငန်းများကို ညွှန် တိုင်ပင်ရေးအဖွဲ့၊ စာအုပ်
၄။	ပြဿနာ ပင် (Problem Tree)		ကျေးဇူးသူ ကျေးဇူးသား များ ကော်မတီ ဝင်များ	၂၅	၄၃	၆၈	ကျေးဇူးသူ၊ ကျေးဇူးသား များ၏ ကျေးဇူးအင် အစီအစဉ်အား အစီအစဉ် လုပ်ငန်းများကို ညွှန် တိုင်ပင်ရေးအဖွဲ့၊ စာအုပ် သုံးသပ် ပြောဆိုပါသည်။

လူတုပေါင်းဆိုပါထိုသော လူမှုသုံးစရိတ်နှင့် စာအုပ်အခြေခံလုပ်ငန်းနှင့်

(CPA / PRA) အကျဉ်းချုပ် ဇယား မြေစာရင်းစာရင်း

စဉ်	အကြောင်းအရာ	ရက်စွဲ	ဦးတည်ချက်	တက်ရောက်သူ			အဓိကသွေးဆွေးချက်
				ကျား	မ	ပေါင်း	
၆	အဖွဲ့အစည်း ချိတ်ဆက်ပုံ (Venn Diagram)	-	ကျေးဇူးတင်သူ ကျေးဇူးတင်သူများ ကျေးဇူးတင်သူများ ကျေးဇူးတင်သူများ	၆	၁၀	၁၆	ကျေးဇူးတင်သူများတွင် ရှိသော လူမှုအဖွဲ့ အစည်းများ နှင့် ကျေးဇူး ပြုသူ အကြား ချိတ်ဆက် ရရှိရန် ထိခိုက်ခြင်းကာ ရှိအောင် စေတနာတော် နိုင်ပါသည်။
၆	လူမှုစီးပွား အဆင့်အတန်း ခြုံငုံ (Wealth Ranking)		ချမ်းသာ၊ အပတ်အပတ်၊ ဦးစီးပေး	၆	၁၀	၁၆	ကျေးဇူးတင်သူများ၊ ဤလူမှု အကြား ဝေဖန်ခြင်း ပစ္စည်း ပစ္စည်း၊ ဖုန်းအားဖြင့် ဆိုင် မှု အဆင့် ခြုံငုံခြင်းဖြင့် ခြုံငုံ ကျေးဇူး တစ်စက် လျှင် အဆင့် ဝေဖန် ဖြစ် ကျ အဆင့်အတန်း များကို ထည့် ထည့် ထည့် ထည့် ဖြစ် ကျ ခံကြသည်။
၇	ဖိစီးမှု ကွန်ယက် (Spider Web)		ကျေးဇူးတင်သူ / ကျေးဇူးတင်သူ များ၊ အမျိုးသား အုပ်စု၊ အမျိုးသမီး အုပ်စု	၂၅	၄၃	၆၈	အမျိုးသား နှင့် အမျိုး သမီးများအကြား အလုပ်အကိုင်အဖွဲ့ အဖွဲ့ တိုင်း ထူထောင် အကျိုး ယူအားပေးခြင်း နှင့် အားပေးခြင်း နှင့် အားပေးခြင်း အဖွဲ့အစည်းကို ဆွေးနွေး ပါသည်။



လူထုပေါင်းစုံပါဝင်စာတမ်း လူမှုဆန်းစစ်ခြင်း နှင့် အကဲဖြတ်ခြင်း ယူနစ်တို့  
 (CPSA / PRA) အကျဉ်းချုပ်စာတမ်း ဖြန့်ဖြူးရေးစာတမ်း

စဉ်	အကြောင်းအရာ	ဂရုစိုက်မှု	ဦးတည်ချက်	တက်ရောက်သူ			အဓိကအဖွဲ့အစည်း
				ကျား	မ	စပါး	
၈။	ကျား + မ အကြောင်းအရာ ဖိုင်ဆိုင်မှု		အမျိုးသား အုပ်စု အမျိုးသမီး အုပ်စု	၂၁	၃၇	၅၈	ပိုင်ဆိုင်မှုပစ္စည်းများကို ကျွေးမွေးရေး အချိုးအစား၊ အမျိုးသမီးများသည် ကျားပိုင်ဆိုင်သည်၊ မပိုင်ဆိုင်သည်ဟု မခွဲခြားဘဲ တစ်ခုစီဆုံးဖြတ်နိုင်စွမ်းရှိသည်ကို အထိရှိရပါသည်။
၉။	ကျေးရွာ အခြေခံအဆောက်အအုံ		ကျေးရွာအုပ်စု၊ ကျေးရွာအုပ်စုများ၊ အိမ်ထောင်စုများ	၁၅	၁၀	၂၅	ကျေးရွာရှိ ကျေးရွာအုပ်စုအား များစွာလမ်းပန်းဆက်သွယ်ရေးနှင့် စီမံခန့်ခွဲမှုပါသည်။



കേരളത്തിലെ ഒരു ഗ്രാമപഞ്ചായത്തിന്റെ ഭൂപടം

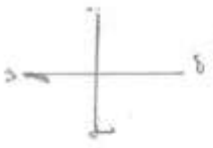

- ഗ്രാമപഞ്ചായം
- പാലം
- കോളേജ്
- ഹൈസ്കൂൾ
- റോഡ്
- കെട്ടിടം
- കിണർ
- കിഴക്കൻ
- പടിഞ്ഞാറൻ
- കിഴക്കൻ
- പടിഞ്ഞാറൻ





# သုံးသပ်ချက်

## မြန်မာ့ကျေးရွာ

လူမှုရေး ဓါတ်ခြေပြ ဒီဘာဝအရင်းအမြစ်ပြုမေ့ပုံ ရေးဆွဲခြင်းသည် လူမှုဆန်းစစ်ခြင်း (PRA tools) တွင် တစ်ခုပါဝင်သည်။ လူမှုရေး ဓါတ်ခြေပြ ဒီဘာဝ အရင်းအမြစ် ပြုမေ့ပုံ ရေးဆွဲခြင်း ဖြစ်ပြီး ကျေးရွာ၏ -

- \* လူမှုရေးအရင်းအမြစ်များ ပတ်ဝန်းကျင်အခြေအနေကို ဖော်ပြခြင်း
- \* ကျေးရွာ၏ လိုအပ်ချက်များကို ဝေဖန်ခြင်း၊ ဖွဲ့စည်းပုံ၊ ဖွံ့ဖြိုးရေးလုပ်ငန်းများကို လုပ်ဆောင်နိုင်ရန် အတွက် များစွာ အထောက်အကူပြုခြင်းတို့ သုံးသပ် ဆွေးနွေးခဲ့ပါသည်။

ရက်စွဲ: 15. 3. 16.

‘ဗြဟ္မာစင်္ကြာ’ ဇာတ်ကောင်များ

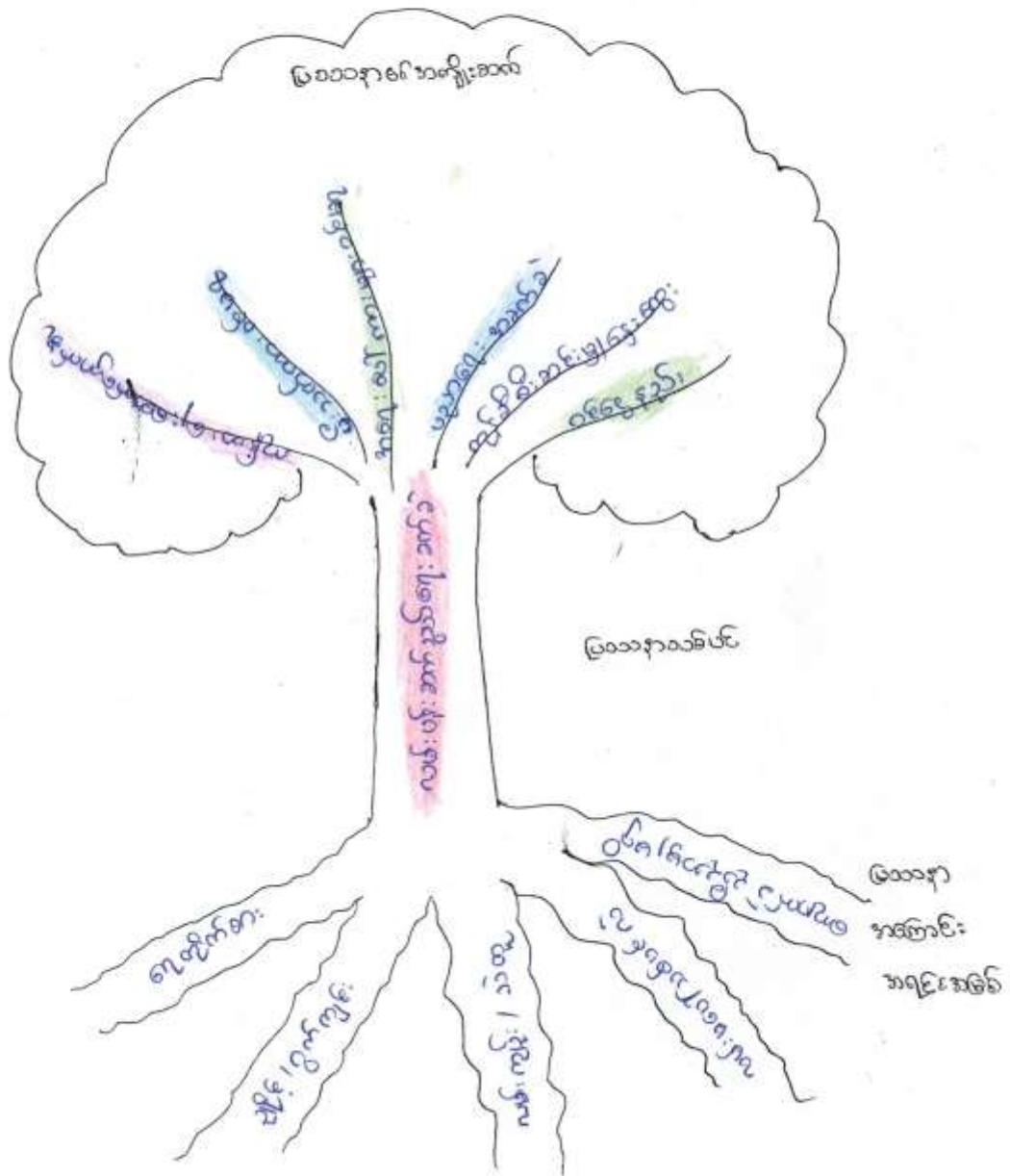

သုံးသပ်ချက်

မြန်မာ့ကျေးဉာဏ်

ပြဿနာဆစ်ပင်ရေး ဆွဲခြင်း လူမှုဆန်းစစ်ခြင်း (PARA tools)

အခါကဏ္ဍကသည် လူမှုဆန်းစစ်ခြင်း တွင် တစ်ခု ပါဝင်သည်။ ပြဿနာဆစ်ပင်ရေးဆွဲခြင်းအားဖြင့် ကျေးဉာဏ် လုပ်ငန်းလို့ကပ်ချက် ၊ ကျေးဉာဏ် အခက်အခဲများ ၊ ကျေးဉာဏ်၏ အမြင်ကဏ္ဍလို့ကပ်ချက်များကို ဖော်ထုတ် နိုင်အောင် ကျေးဉာဏ်လူထုနှင့် အတူပူးပေါင်း ပါဝင်ဆွေးနွေးခဲ့ပါသည်။ ကျေးဉာဏ် လမ်းပန်းဆက်သွယ်ရေးခက်ခဲမှုကို ပြဿနာဆစ်ပင်ခြင်း ပုံဖော်စေပြီး ကျေးဉာဏ်လူထုနှင့်အတူဆွေးနွေးနိုင်ခဲ့သည်။

ပုံနှိပ်ရေးဌာန

အရပ်၊ ဗ. ပြိုင်ဆိုင်မှုဖြူတောင်

ရက်စွဲ: 14.3.16

ကျား - ပြိုင်ဆိုင်မှု	ကျား၊ ဗ. ပြိုင်ဆိုင်မှု	ဗ. ပြိုင်ဆိုင်မှု
ဆိုင်ကယ်၊ ကျား၊ ကား ဗား၊ ဗား၊ ကျား၊ ကျား ကား၊	ကျား၊ ကျား၊ ဗား၊ ကျား၊ ကျား၊ ကျား၊ ကျား၊	ကျား၊ ကျား၊ ကျား၊ ကျား၊ ကျား၊ ကျား၊ ကျား၊



သုံးသပ်ချက်

မြန်မာ့ကျေးဉာဏ်

ကျား၊ မ၊ ပိုင်ဆိုင်မှု ပြသုံးသပ်ရေး ဆွဲခြားသည် လူမှုဆက်စစ်ခြင်း (PRA tool) တွင်တစ်ခုပါဝင်ပါသည်။ မြန်မာ့ကျေးဉာဏ် (ကျား၊ ပိုင်ဆိုင်မှု)၊ (မပိုင်ဆိုင်မှု) (ကျား + မ ပိုင်ဆိုင်မှု) များကို ကျေးဉာဏ် လူထုက စစ်ထုတ် ရေး ဆွဲ ခေခဲ့သည် ပိုင်ဆိုင်မှု တွင် -

- \* ကျား ပိုင်ဆိုင်မှု ခွဲခြားခြင်း
- \* မ ပိုင်ဆိုင်မှု ခွဲခြားခြင်း
- \* ကျား + မ ပိုင်ဆိုင်မှု ခွဲခြားခြင်း တို့ကို မြန်မာ့ကျေးဉာဏ် လူထုမှ ပိုင်ဆိုင်မှုများကို စစ်ထုတ်ခဲ့ကြသည်။

ကျေးဉာဏ်လူထုမှ ပိုင်ဆိုင်မှု များ ခွဲခြားခြင်း မရှိဘဲ ကျား၊ မ တန်းတူ ပိုင်ဆိုင်ခြင်း ဖြစ် စာကောင်ကတည်း စစ်ဆေး ရွေးခဲ့သည်။

ကျေးဉာဏ် တွင် စာကောင်ကတည်း စစ်ဆေး ရွက် မည် လူထု မဟုတ် ပြု နှိပ်ကိန်း တွင် (ကျား + မ) ပိုင်ဆိုင်မှု မခွဲခြားဘဲ တန်းတူ ဖူးပေါင်း ပါဝင် ဆောင်ရွက်နိုင် ရှိ ကျေးဉာဏ် လူထုနှင့် တင် ပြ ဆွေး ရွေး ခဲ့ပါသည်။

မြတ်ဗျေအာ  
အဖွဲ့အစည်းချိတ်ဆက်မှုပြပုံစံ

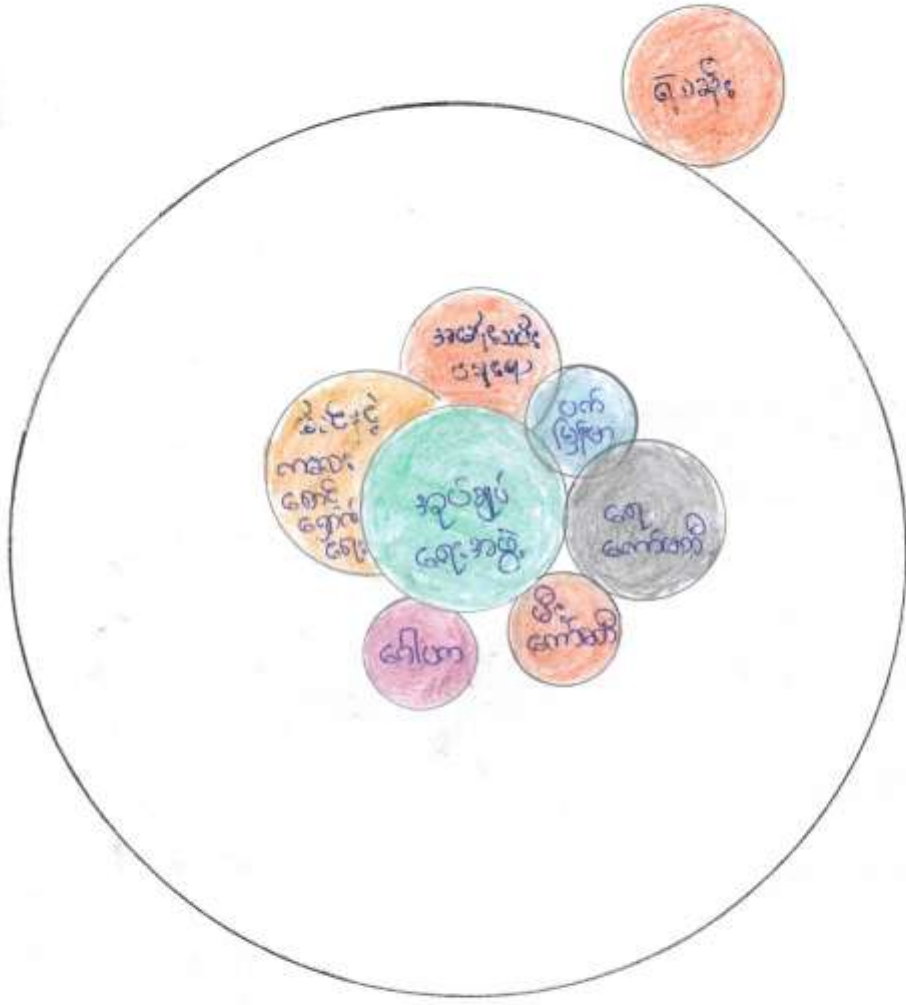

သုံးသပ်ချက်

မြကန်ကျေးရွာ

အဖွဲ့အစည်းအချိန်အဘက်ပြု မြေပုံရေးဆွဲခြင်းသည်လူမှုဘဝဆိုင်ရာခြင်း (PRA

tools) တွင်တစ်ခုပါဝင်သည်။ အဖွဲ့အစည်းအချိန်အဘက်ပြု ရေးဆွဲရာတွင်-

\* ကျေးရွာအတွင်းနှင့် အပြင်ရှိ စတုရန်းပြား သော အဖွဲ့အစည်းများကား မေးမြန်းခြင်း

\* ကျေးရွာအဖွဲ့အစည်းများ၏ လုပ်ဆောင်ချက်နှင့် ချိတ်ဆက်မှုများကား မေးမြန်းခြင်း

\* ချိတ်ဆက်မှု သော အဖွဲ့အစည်းများကား စိတ်ပျောက် ချိတ်ဆက်မှု စရှိသော အဖွဲ့များ

ကား ခွဲခြားခြင်း

\* ကျေးရွာ၏ နံ့မြိုင် များလုပ်ငန်းများ လုပ်ဆောင်ရာတွင် အဖွဲ့အစည်းများ၏ ချိတ်ဆက်မှု

လုပ်ဆောင်ချက်များကို အိတ်ဂျီဂျီ နှင့် လွယ်လူ့စွာ လုပ်ဆောင်နိုင်ရေး ဂုဏ်သိမ်းကြောင့်

သုံးသပ်ဆွေးနွေးခဲ့ကြသည်။



ဆုံးသပ်ချက်

ဖြတ်ကျေးဇူး

ကုသခွင့်ပြု ပြုကွန်ရ် ရေးဆွဲခြင်း သည် လူမှုဆက်စစ်ခြင်း CPRA  
(၁၀၂) တွင် တစ်ခုပါဝင်သည်။ ကုသခွင့်ပြု ပြုကွန်ရ် ရေးဆွဲခြင်း သည် ဖြတ်ကျေး  
ဇူး၏ တစ်ဆင့် နှစ်လကုသခွင့် ကျေးဇူး လူထု၏ လုပ်ငန်းလက်ရာများ ကို ဖော်ထုတ်  
ကျေးဇူးလူထု နှင့် ဆွေးနွေး ခဲ့ပါသည်။ ဆိုဆွေးနွေး ဖွဲ့စည်းကို အစီအစဉ် အလိုက် ရေးဆွဲ  
ပြီး ကုသခွင့်ပြု ပြုကွန်ရ် ကို ရေးဆွဲခြင်း ဖော်ထုတ် ခဲ့ပါသည်။ စီမံကိန်းလုပ်ငန်း အကောင်  
အထည် ဖော် ကုထုလည်း ကျေးဇူး ကုသခွင့်ပြု ပြုကွန်ရ် ကို ဦး စာညွှန် လုပ်ငန်း  
ဆောင်ရွက်နိုင်ရန် ရေးဆွဲ ဖြစ်ပါသည်။

ပြန်ကြည့်ရာ

အနုပညာတိုးတက်ရေးအဖွဲ့အစည်း

ရက်စွဲ. 14.3.16

စဉ်	ဒုတိယ	ပုံပြောသတ်မှတ်ပုံ	မိတ်ဆောင်	ရာခိုင်နှုန်း
၁.	ပြောရည်ရွယ်ချက်များ	ပုံပြောသတ်မှတ်ပုံ နိဂုံးချုပ်, စွမ်းဆွဲမှု, အကြောင်း အကျဉ်း, အကျဉ်းချုပ်, နားထောင် ပုံစံ, ပုံစံအမျိုးမျိုး, နားထောင် ပုံစံ, ပုံစံအမျိုးမျိုး	၁၀	12.5%
၂.	အချက်အလက်နှင့် ပြောရည်ရွယ်ချက် ပုံစံအမျိုးမျိုး	ပုံပြောသတ်မှတ်ပုံ, ပုံပြောသတ်မှတ်ပုံ, နားထောင်ပုံစံ, နားထောင်ပုံစံ	၂၅	31.25%
၃.	ပုံပြောပုံစံ, ပုံပြောပုံစံ	ပုံပြောပုံစံ, ပုံပြောပုံစံ, ပုံပြောပုံစံ	၄၅	56.25%

ဆုံးသတ်ချက်

ဖြေကြားရေး

ခုနစ်ဆယ့်နှစ်က အစားထက်ခြင်းဖြင့် သည် လူမှုဆိုင်ရာ ခြေထောက် (CRA tools) တွင် တစ်ခု အပါအဝင် ဖြစ်သည်။ ခုနစ်ဆယ့် နှစ် ခြား သက်တမ်း ဖြစ်သည်။

- \* လူမှုရေး ဖြစ်ပွားမှုတွင် အိမ်ထောင် တစ်ခု ဖြစ်ပြီး ဦးကို ထက်မြက်ပြီး အိမ်ထောင် တစ်ခု ဖြစ်ပြီး ဦးကို ခုနစ်ဆယ့် နှစ်က အစားထက်ခြင်း ဖြစ်သည်။
- \* ကျေးဇူးတင် တွင် ထိုခိုင်ခံ့စား လွယ် ဖွဲ့အားခံ့၊ မိဘားစု များလှိုမေး ဖြစ်ခြင်း။
- \* ငှား မိဘားစု ထို့၏ ထိုခိုင်ခံ့စား လွယ်မှု ဖြစ်ခြင်း အကြောင်း ပြသရန် များအ မေးဖြန်းခြင်း။
- \* ထို့ရှေ့တွင် ကျေးဇူးတင် တွင်ပါ မူထု၊ လူတန်းစား၊ အားလုံးသည် စိတ်ကိန်း၏ အကျိုး ကျေးဇူး များအား ခံစားရရှိ ပေမည် ဖြစ်ကြောင်း ဆုံးသတ် ဆွေးနွေး ခဲ့ ကြသည်။

အောက်ဖော်ပြပါပုံကို ကြည့်ရှုပါ။

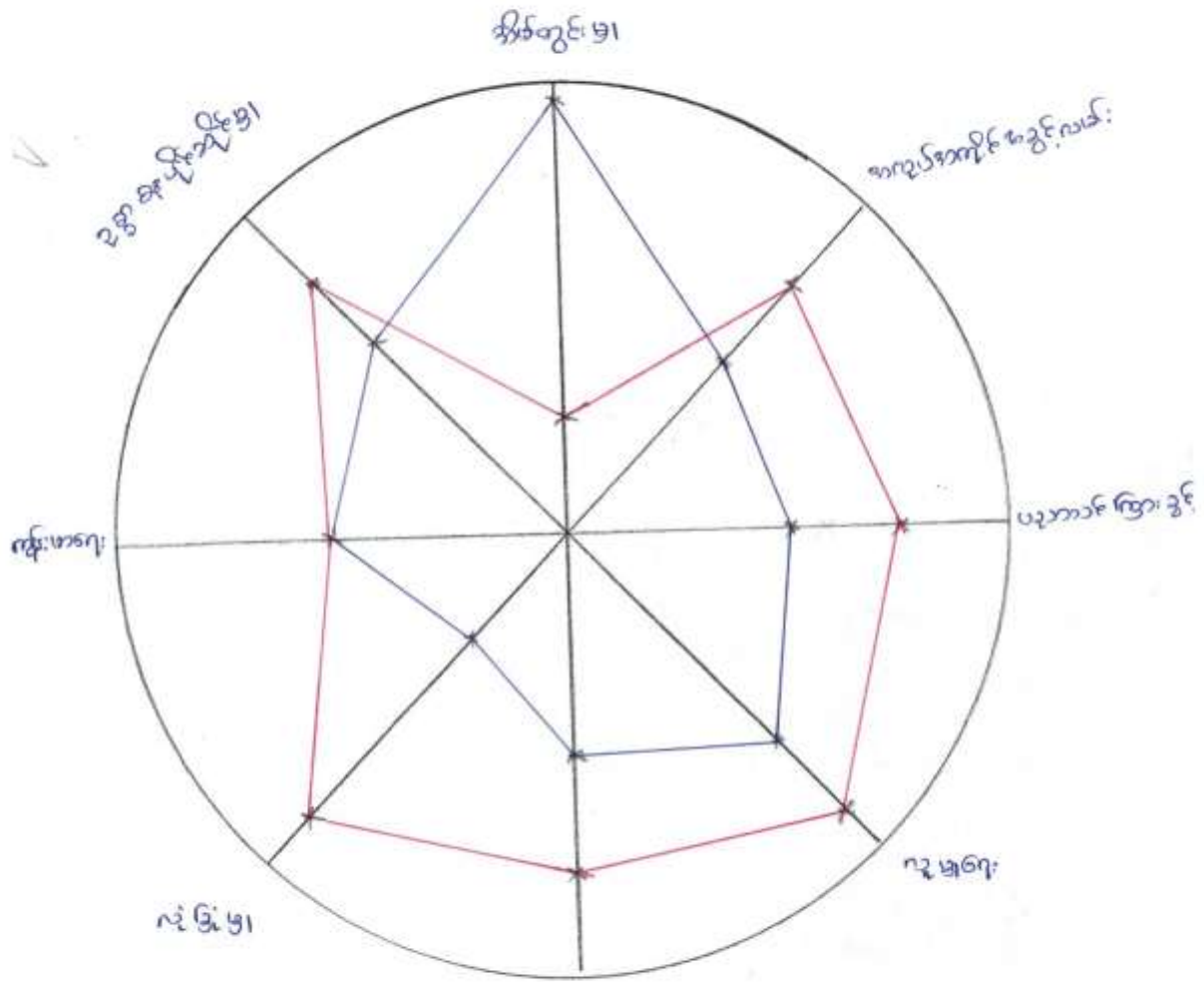

အပေါ် ———  
 အောက် ———

အောက်ဖော်ပြပါပုံကို ကြည့်ရှုပါ။

အောက်ဘက်: ၁၂  
 ညာဘက်: ၅  
 အပေါ်ဘက်: ၈



ဘုံ:ဆပ်ချက်

ဖြန့်ဖြူးရေး

အမျိုးသား + အမျိုးသမီး အနားကဏ္ဍဖြင့် ပတ်ဝန်းကျင်ဆိုင်ရာ ဖွံ့ဖြိုးရေးအဖွဲ့ ဖွဲ့စည်းပေးပြီး  
 ဆန်းစစ်ခြင်း (PRA tools) တွင် တစ်ခုပါဝင်ပါသည်။ ကျေးရွာရှိ အမျိုးသား + အမျိုးသမီး  
 အနားကဏ္ဍဖြင့် ပတ်ဝန်းကျင်ဆိုင်ရာ ဖွံ့ဖြိုးရေးအဖွဲ့ ကျေးရွာရှိ အမျိုးသား + အမျိုးသမီး ဝိုင်း  
 ခွမ်းဆောင်ရွက် ဆားသေတ္တာ၊ ဆားရည်ချက်များကို တွေ့ရှိရပါသည်။ ကျေးရွာ  
 လူထု အမျိုးသား၊ အမျိုးသမီး ဝိုင်းပေါင်းပါဝင် ဆွေးနွေးခဲ့ပါသည်။ ကျေးရွာ  
 နှာလူထု ဖော်ပြပါ စီမံကိန်းလုပ်ငန်းလုပ်ကိုင်ရာတွင်လည်း အမျိုးသား၊ အမျိုးသမီး  
 ဖွဲ့စည်းဘိ ကျား၊ မကျားတို့ အလုပ်ပေးပေးရန် စီမံကိန်းလုပ်ငန်းအကောင်အထည်  
 ဖော်ဆောင်ရန် နိုင်ငံတော် ကျေးရွာလူထုနှင့် အတူဆွေးနွေးပါဝင်ပါသည်။



සීමාසහිත ව්‍යවසායයේ ප්‍රධාන කාර්ය මණ්ඩල වර්ග

(පිටු 5)

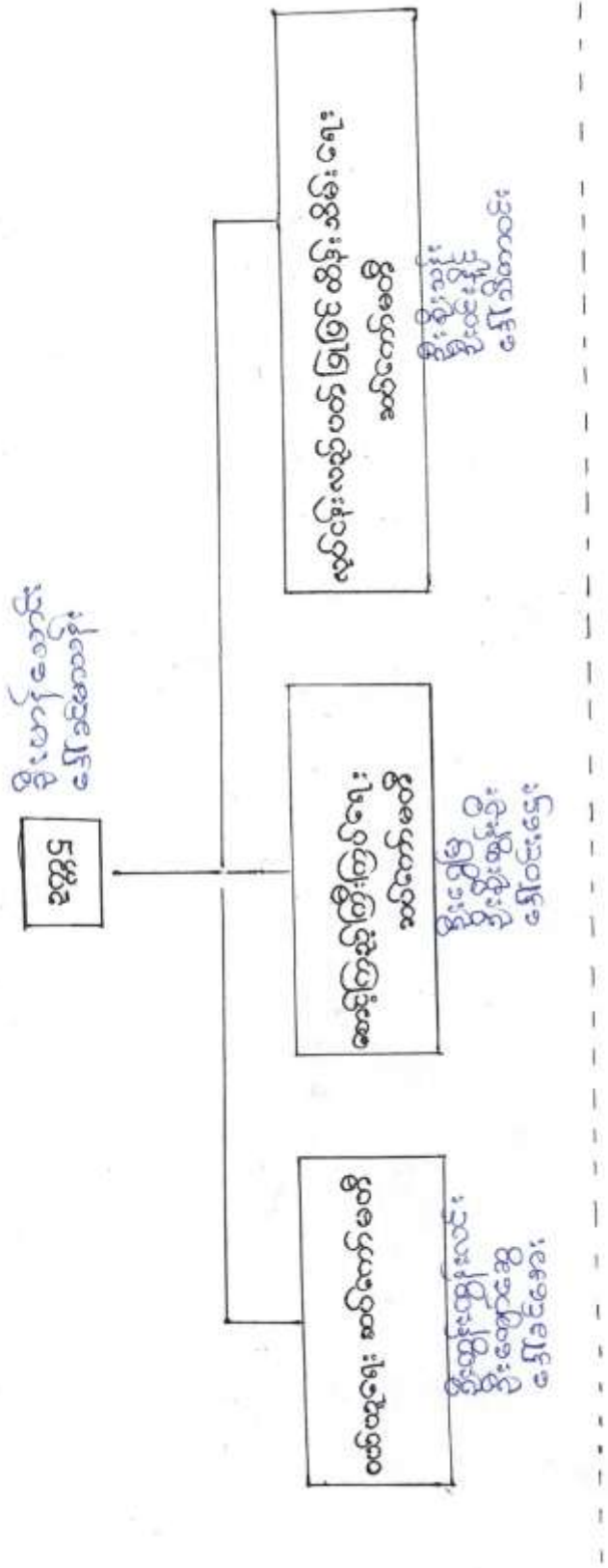

ප්‍රධාන කාර්ය මණ්ඩල  
සීමාසහිත ව්‍යවසායයේ

සීමාසහිත ව්‍යවසායයේ  
ප්‍රධාන කාර්ය මණ්ඩල

සීමාසහිත ව්‍යවසායයේ  
ප්‍රධාන කාර්ය මණ්ඩල

ဖြူကန် ကျေးရွာ

ကျေးရွာစီမံကိန်း အထောက်အကူပြု ကော်မတီဖွဲ့စည်းစာရင်း

စဉ်	အမည်	လူထု ဧ ၂ ဝဘဏ်	ကျေးရွာ	ဗျ်းနံပါတ်
✓ ၁။	ဦးဟန်သောင်း	ကျေးရွာစီမံကိန်း/ထောက်ပံ့ရေး	ဖြူကန်	၀၅-၂၅၈၅၃၆၂၅၇
✓ ၂။	ဒေါ်ခင်မာမာ	"	"	၀၅-၂၆၀၃၅၂၅၇၁
✓ ၃။	ဦးထွန်းလင်း	ထပ်မံရေးဆောက်မိမိ	"	၀၅-၅၇၇၀၀၆၆၅၄
✓ ၄။	ဦးကျော်ဆွေ	ဗဟိုဌာန	"	၀၅-၄၇၀၅၀၆၅၅၅
၅။	ဒေါ်ခင်အေး	အဖွဲ့ဝင်	"	၀၅-၂၅၄၅၇၆၂၅၁
၆။	ဦးကျော်မြ	စောင့်ကြည့်ကြီးကြပ်ရေးဆက်တိုက်	"	၀၅-၂၅၄၀၅၁၈၂၀
✓ ၇။	ဦးစိုးထွန်းစိုး	အဖွဲ့ဝင်	"	၀၅-၇၄၈၈၀၀၀၀
✓ ၈။	ဒေါ်ဝင်းဌေး	"	"	၀၅-၇၄၁၂၃၀၄၆၀
✓ ၉။	ဦးဝင်းစိန်	လုပ်ငန်းစဉ်ရေးဆက်တိုက်	"	
✓ ၁၀။	ဦးစိုးသန်း	အဖွဲ့ဝင်	"	
၁၁။	ဒေါ်ခင်မာမာ	"	"	၀၅-၂၆၀၃၅၂၅၇၂
✓ ၁၂။	ဦးအောင်ဆန်းဝင်း	ဖော်ပြချက်ပြုစုရေးကြားရေး	"	၀၅-၄၀၂၇၆၆၅၅၅
၁၃။	ဒေါ်ခင်မာမာ	"	"	၀၅-၂၅၄၀၅၁၈၂၀
✓ ၁၄။	ဦးအောင်ဝင်း	စောင့်ကြည့်ရေး	"	၀၅-၄၀၂၇၃၀၅၅၇
✓ ၁၅။	ဒေါ်ခင်မာမာ	"	"	၀၅-၄၀၁၆၆၀၇၈၅
၁၆။	ဦးစိုးထွန်းစိုး	ကျေးရွာစီမံကိန်း	"	၀၅-၇၇၆၆၃၃၅၅၅
				၀၅-၂၅၂၈၈၁၆၅



လူထုဝဟ်ပျဉ်မကနး

ပုံစံ-၁ ကျေးရွာအခြေခံအချက်အလက်များ (Form PC 1)

လက်ညွှန်ချက်/ ကျေးရွာတစ်ရွာသို့ ပထမဆုံး မိတ်ဆက်ခရီးသွားရောက်သောအခါ လူထုစည်းရုံးရေးမှူးသည် ကျေးရွာခေါင်းဆောင်များအားကျေးရွာအချက်အလက်များကိုပေတ္တာရပ်ခံ၍တောင်းခံရသည်။ ဤအချက်အလက်များကိုစီမံကိန်းမိတ်ဆက်အစည်းဝေးပတ်ဝန်းကျင်တောင်းခံရမည်။ စီမံကိန်းမိတ်ဆက်အစည်းဝေးတွင် လူထုစည်းရုံးရေးမှူးသည် ဤအချက်အလက်များအားစစ်ဆေးပြီးမှန်ကန်အောင်ပြုလုပ်ရမည်။ ပြီးနောက်တွင် လူထုစည်းရုံးရေးမှူးမှ သတင်းအချက်အလက်ထံသို့ Tablets မှ တဆင့်ဖြည့်သွင်းရမည်။

ကျေးရွာအုပ်ချုပ်ရေးမှူးအမည် ဦးစွန်းဇော်	ကျေးရွာအုပ်ချုပ်ရေးမှူး ဖုန်းနံပါတ် - 402730514	လူထုစည်းရုံးရေးမှူး၏အမည် ဦးမင်းအိတ်
မြန်မာ့နိုင်ငံတော်အသံကြီး မန္တလေး	မြို့နယ် - မောင်မြို့	ကျေးရွာအုပ်စု - ၅၁၁၁ ကျေးရွာ - မြကန်

က. လူဦးရေ

လူမျိုးစု	အိမ်ထောင်စုအရေအတွက်	ကိုးကွယ်သည့်ဘာသာ	အိမ်ထောင်စုအရေအတွက်
လူမျိုးစု (၁) - မြန်မာ	၈၀	ဘာသာ(၁) - မြန်မာ	၈၀
လူမျိုးစု (၂) -		ဘာသာ(၂) -	
လူမျိုးစုစော -		ဘာသာစော -	

လူဦးရေ	အမျိုးသား (အရေအတွက်)	အမျိုးသမီး (အရေအတွက်)
လူဦးရေ ၃၉၄	၁၅၆	၂၃၈
အိမ်ထောင်ဦးစီး ၈၀	၆၃	၁၇

(ခ) လက်လှမ်းမီအသုံးပြုနိုင်သည့်အဆောက်အဦများ

စာသင်ကျောင်း	အမှတ်ခြံပိ	ကျန်းမာရေး	အမှတ်ခြံပိ	ဘာသာရေးအဆောက်အဦ	အမှတ်ခြံပိ
အထက်တန်းကျောင်း	<input type="checkbox"/>	ဆေးရုံ	<input type="checkbox"/>	စေတီ	-
အလယ်တန်းကျောင်း	<input type="checkbox"/>	ကျန်းမာရေးဌာန	<input type="checkbox"/>	ဘုန်းကြီးကျောင်း	<input type="checkbox"/>
မူလတန်းကျောင်း	<input checked="" type="checkbox"/>	ကျန်းမာရေးဌာနခွဲ	<input type="checkbox"/>	ဟိန္ဒူဘုရားကျောင်း	<input type="checkbox"/>
မူကြိုကျောင်း	<input type="checkbox"/>	ဆေးပေးခန်း	<input type="checkbox"/>	ခရစ်ယာန်ကျောင်း	<input type="checkbox"/>
အခြား	<input type="checkbox"/>	အခြား	<input type="checkbox"/>	ဓလီ	<input type="checkbox"/>
				အခြား ၁ များ	<input type="checkbox"/>
မှတ်ချက်		မှတ်ချက်		မှတ်ချက်	





လူထုပတ်ပြုစီမံကိန်း

(၈) ကျေးရွာတွင် ခွဲစည်းထားသော အဖွဲ့အစည်းများ  
လူထုပတ်ပြုစီမံ ကိန်းမတိုင်မီ ဤကျေးရွာတွင် ကျေးရွာဖွံ့ဖြိုးရေးအတွက် အစိုးရ(သို့)ရွာသားများကိုယ်တိုင်(သို့) စီမံကိန်းတစ်ခုခုမှ  
ခွဲစည်းထားသည့် အဖွဲ့အစည်းများရှိပါသလား။

(၁) မိ. စက်မှုတို

(၄) ဗို. သက်

(၂) ဂရု စက်မှုမိ

(၅) ပက်မြန်

(၃) ဂေါပက

(၆) မေမျိုး သမီးဝတ်စားရုံ

ကျေးရွာခေါင်းဆောင်

အမည် သို့ထွန်းထွန်း

လက်မှတ် [Signature] ခန.ရဲ့ 14.3.16

လူထုစည်းရုံးရေးမှူး

အမည် သို့မင်းသိန်း

လက်မှတ် [Signature] ခန.ရဲ့ 17.3.16

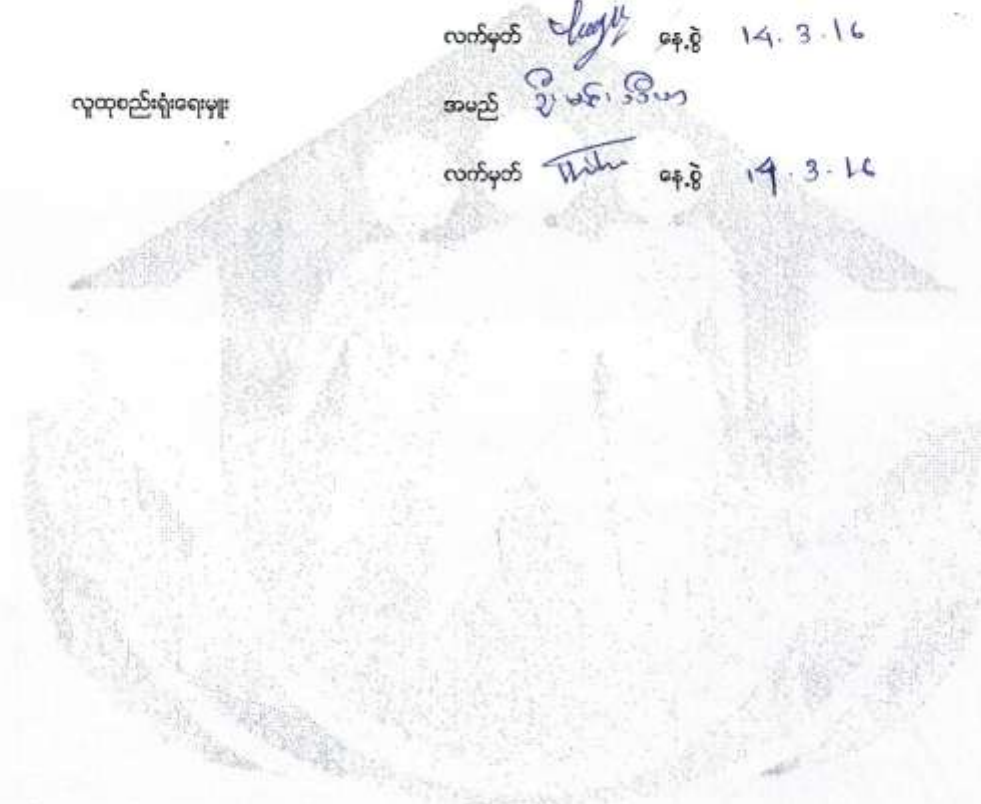

လူထုဝင်ကြံစီမံကိန်း



ပုံစံ ၈-၂ - စီမံကိန်းစက်ဝန်းအချိန်စာအုပ် (PC 2)

လမ်းညွှန်စာတိုက်ဆိုင်ရာလူထုဝင်ကြံစီမံကိန်း/လက်ထောက်နည်းပညာနည်းပညာများပံ့ပိုးမှုစီမံကိန်းစက်ဝန်းအဆင့်တစ်နှစ် ပြုစီစဉ်ရေးရာနှင့် စတင်ချုပ်ကွပ်မှုအတွက် ဤစီမံကိန်းကြည့်ခွင့်ရယူရမည့် စည်းရုံးရေးရာ/ဝန်ထမ်း အမည် ဦးမင်းဘိန်း

ခန့်မှန်း ၅.၇.၂၀၁၆ စက်ဝန်းအားအမှတ်ပြင်ပါ  စက်ဝန်း(၁)  စက်ဝန်း(၂)  စက်ဝန်း(၃)

ပြင်ဆင်ရာ/တိုင်း မန္တလေး ပြို့နယ် ဘုသာ စတုရန်း ၆၅၀၀

စီမံကိန်းစာတိုက်အဆင့်များ	စက်ဝန်း		အစည်းအဝေးတွင်တက်ရောက်သူအရေအတွက်			
	စတင်သည့် ခန့်မှန်း	ပြီးဆုံးသည့် ခန့်မှန်း	အမျိုးသား အရေအတွက်	အမျိုးသမီး အရေအတွက်	အိမ်ထောင်စု အရေအတွက်	လူမျိုးတိုက်ရောက်သူ အရေအတွက်နှင့် လူမျိုးအမည်
၁. စတုရန်းစီမံကိန်း စီမံကိန်းအစည်းအဝေး	14.3.16	14.3.16	35	47	83	၅၅   ၈၅
၂. စတုရန်းစီမံကိန်း စီမံကိန်းအစည်းအဝေး	15.3.16	15.3.16	25	43	68	၆၀   ၈၅
၃. စတုရန်းစီမံကိန်း လုပ်ငန်း ဆုံးဖြတ်ချက်ချသည့်အစည်းအဝေး	16.3.16	16.3.16	17	13	30	၃၀   ၈၅
၄. ပြို့နယ်အဆင့်စီမံကိန်းရေးဆွဲရေးနှင့်အကောင်အထည်ဖော်ရေး ကော်မတီ၏ စီမံကိန်း သုံးသပ်မှုအစည်းအဝေး			မလို	မလို	မလို	မလို
၅. ပြို့နယ် စီမံကိန်းရေးဆွဲရေးနှင့်အကောင်အထည် ဖော်ရေး ကော်မတီ၏ဆုံးဖြတ်မှုကို ရွာသူ အသိပေး အကြောင်းကြားသည့် အစည်းအဝေး	၇.၅.၂၀၁၆	၇.၅.၂၀၁၆	၂၀	၃၀	၅၀	၅၀   ၈၅
၆. စီမံကိန်းလုပ်ငန်းစဉ်စီမံချက်ရေးဆွဲခြင်း အစည်းအဝေး	မလို	မလို	မလို	မလို	မလို	မလို
၆.၁ စီမံကိန်းလုပ်ငန်း အကောင်အထည်ဖော် ရေးဆွဲရေးဆွဲခြင်း	၇.၅.၂၀၁၆	၇.၅.၂၀၁၆	၂၀	၃၀	၅၀	၅၀   ၈၅
၆.၂ လယ်ယူရေးဆွဲရေးဆွဲခြင်း						





လူထုတစ်ကြိမ်တိုင်း

၆. ဥပဒေရေးရာအဖွဲ့အစည်းများ လျာထားအစီအစဉ် ရေးဆွဲခြင်း										
၆.၇ နိုင်ငံတော်/တိုင်းအစီအစဉ် ရေးဆွဲခြင်း										
၇. စီမံကိန်းလုပ်ငန်းခွဲ တိုးတက်မှု စောင့်ကြည့်လေ့လာခြင်းအစဉ်အစား										မလို
၇.၀၁ အစဉ်အစား ပထမအကြိမ်										
၇.၂ အစဉ်အစား ဒုတိယအကြိမ်										
၇.၃ အစဉ်အစား တတိယအကြိမ်										
၈. စီမံကိန်းလုပ်ငန်းခွဲ အပြီးသတ်စစ်ဆေးခြင်း အစဉ်အစား										
၉. လူထုတစ်ကြိမ်တိုင်းအစဉ်အစား										





လူထုဝဟ်ပြုစီမံကိန်း

ပုံစံ ၈-၃ ကျေးရွာခွဲခြားရေး ဦးစားပေးအစီအစဉ် (Form PC 3)

လင်္ဃာန် ဓူတ် /အဆင့်(၃)ကျေးရွာမျှော်မှန်းချက်အစည်းအဝေးပြီးဆုံးသောအခါ ကျေးရွာစီမံကိန်း အထောက်အကူပြု  
 ကော်မတီသည် လူထုစည်းရုံးရေးများအကူအညီဖြင့် ဤပုံစံကိုပြည့်စုံအောင် ဖြည့်သွင်းရမည်။ အားလုံးသော အခက်အခဲ  
 အတားအဆီးများ ဖွံ့ဖြိုးမှုဦးစားပေးအစီအစဉ်များ၊လူထုဝဟ်ပြုစီမံကိန်း၏ ရန်ပုံငွေအရင်းအမြစ်နှင့် မသက်ဆိုင်သည့် လုပ်ငန်းများ  
 အားလုံးကိုဖော်ပြရမည်။

လူထုစည်းရုံးရေးများ/ဝန်ထမ်း အမည် - *ဖိုးခင်သာမိာ*

နေ့စွဲ *15.3.16* စက်ဝန်းအား အမှတ်ခြစ်ပါ (✓) ငါ့စက်ဝန်း(၁)  
 စက်ဝန်း(၂)  စက်ဝန်း(၃)  စက်ဝန်း(၄)

ပြည်နယ်/တိုင်း *မန္တလေး* ပြည်နယ် - *ကျေးရွာအုပ်စု - ၅၇၁၁၁* ကျေးရွာ - *မြကျော်*

က. အခက်အခဲအတားအဆီးများအားဆွေးနွေးခြင်း - ယခုလက်ရှိအခြေအနေတွင်ဤကျေးရွာခွဲခြားတိုးတက်ရေးအတွက်  
 အဓိကအခက်အခဲအတားအဆီးများသည် မည်သည်များဖြစ်ပါသနည်း(အမျိုးသား/သမီး အနည်းဆုံးအခက်အခဲ ၅ ခုစီဖော်ပြပါ)

အမျိုးသား အခွဲပုတင်ပြသောအခက်အခဲအတားအဆီးများ		အမျိုးသမီး အခွဲပုတင်ပြသောအခက်အခဲအတားအဆီးများ	
၁	<i>လမ်းဖျား သက်သွယ်ရေး ခက်ခဲ</i>	၁	<i>ရွာချင်း ဆက်သွယ်ရေး ခက်ခဲ</i>
၂	<i>အစားအသောက် လုံခြုံမှု မရှိ</i>	၂	<i>ရွာတွင်း မီးတိုင်း မကာကွယ်နိုင်</i>
၃	<i>ကျွမ်းကျင် အင်အား ခက်ခဲ</i>	၃	<i>ဆက်တိုက်စားနပ်ရိက္ခာ မရနိုင်</i>
၄	<i>ရွာတွင်း လမ်း ခက်ခဲ</i>	၄	<i>ကျေးရွာအုပ်စု အတွင်း စားနပ်ရိက္ခာ မရနိုင်</i>
၅	<i>သောက်ရေ ခက်ခဲ</i>	၅	<i>အစားအသောက် လုံခြုံမှု မရှိ</i>

ခ. မျှော်မှန်းခြင်း- နောင်လာမည့် (၅) နှစ် အတွင်း ကျေးရွာခွဲခြားရေး မျှော်မှန်းလျာထားချက်များအား တင်ပြပါ။

အမျိုးသားအခွဲပုတင်ပြသောမျှော်မှန်းချက်များ		အမျိုးသမီးအခွဲပုတင်ပြသောမျှော်မှန်းချက်များ	
၁	<i>ယာကတ် ရေသွယ်ခြင်း</i>	၁	<i>ရွာချင်း ဆက်သွယ်ရေး ပိုမိုကောင်းမွန်</i>
၂	<i>ကျေးလက်စားနပ်ရိက္ခာ</i>	၂	<i>ရွာတွင်း မီးတိုင်း မကာကွယ်နိုင်</i>
၃	<i>ဆက်တိုက်စားနပ်ရိက္ခာ</i>	၃	<i>ရွာတွင်း စားနပ်ရိက္ခာ လုံခြုံမှု မရှိ</i>
၄	<i>ဆက်တိုက် လမ်းဆေးခြင်း</i>	၄	<i>ကျေးရွာအုပ်စု အတွင်း စားနပ်ရိက္ခာ</i>
၅	<i>မူကြမ်းကျောင်း</i>	၅	<i>အစားအသောက် လုံခြုံမှု မရှိ</i>

ဂ. ဤကျေးရွာ၏ လာမည့်(၄)နှစ်အတွက် ဦးစားပေး ဖွံ့ဖြိုးတိုးတက်မှု လုပ်ငန်း အစီအစဉ်များအားဖော်ပြပါ။  
 (လူထုဝဟ်ပြုစီမံကိန်း ရန်ပုံငွေအတွက် အဆိုပြုသော အစီအစဉ်များကိုဦးစားပေး အဆင့်အလိုက်ဖော်ပြပြီး ကျန်လူထုဝဟ်ပြု စီမံကိန်း  
 ရန်ပုံငွေအရင်းအမြစ်နှင့် မပတ်သက်သည့်အစီအစဉ်များလည်းဖော်ပြရန်ဖြစ်သည် )

ကျေးရွာအတွက်ဦးစားပေးဖွံ့ဖြိုး တိုးတက်မှု လုပ်ငန်းစဉ်များ	အဆိုပြုသူ (အမျိုးသားများ/ အမျိုးသမီးများ/ အမျိုးသား+အမျိုးသမီး)	လူထုဝဟ်ပြုစီမံကိန်းအတွက်အဆိုပြု သည် (ဦးစားပေးအဆင့် အလိုက် ဖော်ပြပါ)	ခန့်မှန်း ကုန်ကျ စရိတ်	အကျိုးခံစား ခွင့်ရှိသူခန့် မှန်းခြေ အရေ အတွက်
၁	<i>ကျေးရွာချင်း ဆက်သွယ်ရေး</i>	<i>၂</i>	<i>၂၀၀၀</i>	<i>၅၀၀</i>
၂	<i>မီးတိုင်း မကာကွယ်ခြင်း</i>	<i>၂</i>	<i>၃၀၀၀</i>	<i>၅၀၀</i>
၃	<i>အစားအသောက် လုံခြုံရေး</i>	<i>၃</i>	<i>၇၀၀၀</i>	<i>၅၀၀</i>

ခက်ခြင်း



လှထုပတိုပြစ်ပံက်နိး

၄	၅၀ ကွေ့ဝါး ခာဟ် မြဉ်		၂၅၀၀	၅၀၀၀
၅	ခါးကွေ့ဝါး (၅၀+၅၀) ကွေ့ဝါး	၅၀၀၀	၅၀၀၀	"
၆	ကွေ့ဝါး ခာဟ်		၅၀၀၀	"

၁. နေ့ထုပတိုပြစ်ပံက်နိး

၂၀၂၅ ခု၊ ဇူလိုင်လ ၁၅ ရက်နေ့၊ နေ့ထုပတိုပြစ်ပံက်နိးအထောက်အကူပြုကော်မတီမှအတည်ပြုသည်။

အမည် ဦး ဟန်စောင့်၊ လက်မှတ်  မ.ရ. ၁၅.၃.၂၀၂၅

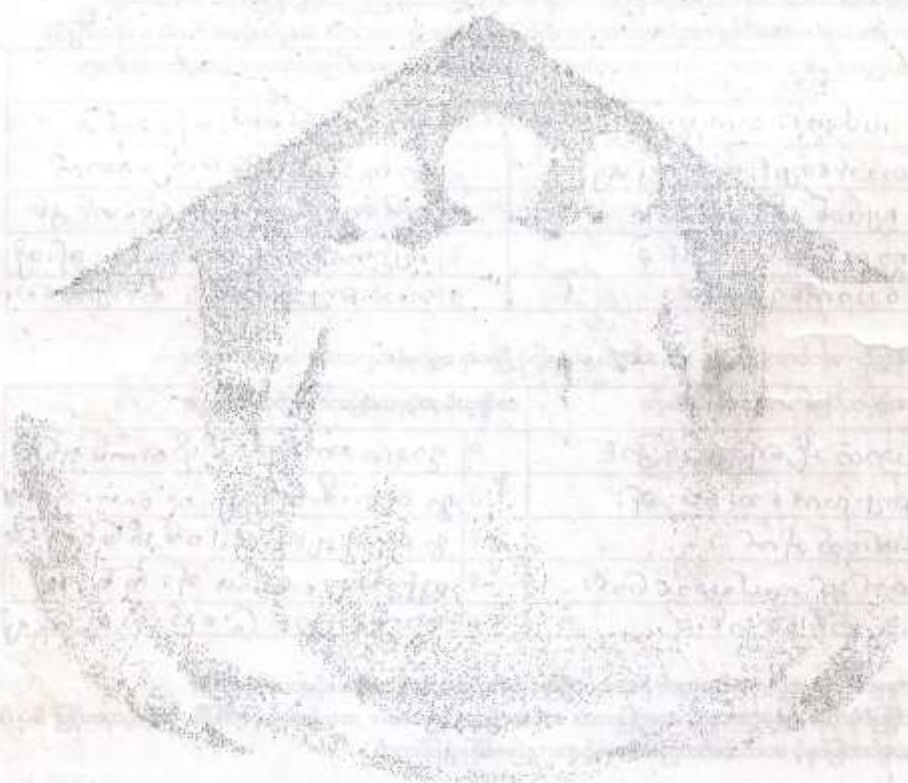

အမည်	အဖွဲ့ဝင်	အဖွဲ့ဝင်	အဖွဲ့ဝင်	အဖွဲ့ဝင်
ဦး ဟန်စောင့်	ဦး ဟန်စောင့်	ဦး ဟန်စောင့်	ဦး ဟန်စောင့်	ဦး ဟန်စောင့်
ဦး ဟန်စောင့်	ဦး ဟန်စောင့်	ဦး ဟန်စောင့်	ဦး ဟန်စောင့်	ဦး ဟန်စောင့်
ဦး ဟန်စောင့်	ဦး ဟန်စောင့်	ဦး ဟန်စောင့်	ဦး ဟန်စောင့်	ဦး ဟန်စောင့်





လူထုတော်ပြိုင်ပွဲစာတမ်း

ပုံစံ - ၀-၀၂ - အစည်းအဝေးထက်ရောက်သူများ (FORM PC 12)

လမ်းညွှန်၊ စီမံကိန်း၊ အစည်းအဝေးအားလုံးတွင် အသုံးပြုရန်၊ လူထုတော်ပြိုင်ပွဲများတွင် အသုံးပြုရန်၊ လူထုတော်ပြိုင်ပွဲများတွင် အသုံးပြုရန် ပုံစံ ၂ စီမံကိန်းထက်စာတမ်းအချို့ပါသောပေါ် အစည်းအဝေးထက်ရောက်သူများအတွက် ပြင်ဆင်ရန်

စည်းရုံးရေးမှူးအမည် 21.3.16. ၂၀၁၆. ၁၅.၀၈

ရက်စွဲ 15. 3. 16.

ပြည်နယ်/ တိုင်းဒေသကြီး မန္တလေး ပြည်နယ် ပုသိမ်မြို့နယ်

စီမံကိန်းအဖွဲ့အစည်းအမည် မြို့နယ် ပုသိမ်မြို့နယ် အစည်းအဝေး - မြန်မာ့

စဉ်	အမည်	ကျား (M)	မ (W)	အိမ်ထောင်စုကုန် (V) <sup>(၁)</sup>	လူမျိုး	လက်မှတ်
၁.	ဒေါ်စင်စင်				ဗမာ	စ
၂.	ဒေါ်အိမ်စိန်				ဗမာ	စ
၃.	အောင်ကျော်				ဗမာ	မ
၄.	ဒေါ်ခင်စိန်				ဗမာ	မ
၅.	မောင်ကျော်				ဗမာ	မ
၆.	ဒေါ်ခင်စိန်				ဗမာ	မ
၇.	ဒေါ်ခင်စိန်				ဗမာ	မ
၈.	မောင်ကျော်				ဗမာ	မ
၉.	ဒေါ်ခင်စိန်				ဗမာ	မ
၁၀.	ဒေါ်ခင်စိန်				ဗမာ	မ
၁၁.	မောင်ကျော်				ဗမာ	မ
၁၂.	ဒေါ်ခင်စိန်				ဗမာ	မ
၁၃.	ဒေါ်ခင်စိန်				ဗမာ	မ
၁၄.	မောင်ကျော်				ဗမာ	မ
၁၅.	ဒေါ်ခင်စိန်				ဗမာ	မ

(၁) အိမ်ထောင်စုကုန်ပြန်လေ့ရှိပါက အချိုးအစား/အချိုးအစား၊ အိမ်ထောင်စုကုန်ကို ကိုယ်စားပြုလူသည်လူထု အမှတ်ပြုပါ။



လူထုထပ်ပြန်ကိန်း

ပုံစံ - ၈-၁၂ - အစဉ်အစေတောက်ရောက်သူများ (FORM PC 12)

လမ်းညွှန်၊ စီမံကိန်း၊ အစဉ်အစေအောက်တွင် အသုံးပြုရန်၊ လူထုထပ်ပြန်ရေမှတစ်ဆင့် ကျားစွာသို့ ကွင်းဆင်းစဉ် စစ်ဆေးရန် ပုံစံ ၂ စီမံကိန်းကော်မရှင်းအဖွဲ့၏အသေးပါ အစဉ်အစေတောက်ရောက် သူများကရင်ကို မြှင့်သွင်းရန် စဉ်းစားရန်

ရက်စွဲ: 15.5.16

မြို့နယ်/တိုင်းဒေသကြီး: မန္တလေး

မြို့နယ် - မြောက်ဦး

ကျေးရွာအုပ်စု - ၂၇၁၁၁

ကျေးရွာ - ၆၅၆

စဉ်	အမည်	ကျား (V)	မ (V)	အိမ်ထောင် စုတိုက်စား လှည့် (V)(၀)	လူမျိုး	လက်မှတ်
၁.	ဦးထွန်းထွန်း				ဇနီးမာ	မန္တလေး
၂.	ဦးဝင်းစိုင်း				"	မန္တလေး
၃.	ဦးစိုးထွန်းဦး				"	မန္တလေး
၄.	ဦးအောင်အောင်				"	မန္တလေး
၅.	ဦးစံအောင်				"	မန္တလေး
၆.	ဦးအောင်အောင်				"	မန္တလေး
၇.	ဦးအောင်အောင်				"	မန္တလေး
၈.	ဦးအောင်အောင်				"	မန္တလေး
၉.	ဦးအောင်အောင်				"	မန္တလေး
၁၀.	ဦးအောင်အောင်				"	မန္တလေး
၁၁.	ဦးအောင်အောင်				"	မန္တလေး
၁၂.	ဦးအောင်အောင်				"	မန္တလေး
၁၃.	ဦးအောင်အောင်				"	မန္တလေး

(၀) အိမ်ထောင်စုံစုံထောင်ရေးဦးစီးဌာန/အဖွဲ့ဝင်၊ အိမ်ထောင်စုံ ထပ်ကိုင် ကိုယ်စားပြုလှည့်သူမရှိ ဆရာကြီးပါ။



လူထုထုတ်ပြန်စံနစ်

ပုံစံ - ၈-၁၂ - အစဉ်အဆက်စရက်သွေး (FORM PC 12)

လက်ညွှန်း စီမံကိန်း အစဉ်အဆက်စရက်တွင် အသုံးပြုရန် လူထုထုတ်ပြန်ရန်အတွက် ကျင့်သုံးရန် တွင်းထပ်ထပ် စစ်ဆေးမှု ပုံစံ ၊ စီမံကိန်းကော်မရှင်အဖွဲ့၏အမိန့်အရ အစဉ်အဆက်စရက် သွေးထုတ်ရန်ကို ခြိမ်းခြောက်ရန်

စည်းရုံးစေမှုအစဉ် ၁၅. 3. 14

စီမံကိန်းကော်မရှင်အဖွဲ့(၇) ဦးစီးဌာန (၁) ဦးစီးဌာန (၂) ဦးစီးဌာန (၃) ဦးစီးဌာန (၄) ဦးစီးဌာန

စီမံကိန်းကော်မရှင်အဖွဲ့ - ၅၀၁၁

စီမံကိန်းကော်မရှင်အဖွဲ့ - ၅၀၁၁

စဉ်	အမည်	ကျား (V)	မ (V)	အိမ်ထောင်စုကော်မရှင် (V)	လူမျိုး	လက်မှတ်
၁.	ကျွန်းကြီး	<input checked="" type="checkbox"/>	<input type="checkbox"/>	<input checked="" type="checkbox"/>	ဗမာ	စောဇော်
၂.	ကျွန်းကြီး	<input checked="" type="checkbox"/>	<input type="checkbox"/>	<input type="checkbox"/>	-	ကျွန်းကြီး
၃.	ကျွန်းကြီး	<input checked="" type="checkbox"/>	<input type="checkbox"/>	<input checked="" type="checkbox"/>	-	ကျွန်းကြီး
၄.	ကျွန်းကြီး	<input checked="" type="checkbox"/>	<input type="checkbox"/>	<input checked="" type="checkbox"/>	-	ကျွန်းကြီး
၅.	ကျွန်းကြီး	<input checked="" type="checkbox"/>	<input type="checkbox"/>	<input checked="" type="checkbox"/>	-	ကျွန်းကြီး
၆.	ကျွန်းကြီး	<input checked="" type="checkbox"/>	<input type="checkbox"/>	<input checked="" type="checkbox"/>	-	ကျွန်းကြီး
၇.	ကျွန်းကြီး	<input checked="" type="checkbox"/>	<input type="checkbox"/>	<input checked="" type="checkbox"/>	-	ကျွန်းကြီး
၈.	ကျွန်းကြီး	<input checked="" type="checkbox"/>	<input type="checkbox"/>	<input checked="" type="checkbox"/>	-	ကျွန်းကြီး
၉.	ကျွန်းကြီး	<input checked="" type="checkbox"/>	<input type="checkbox"/>	<input checked="" type="checkbox"/>	-	ကျွန်းကြီး
၁၀.	ကျွန်းကြီး	<input checked="" type="checkbox"/>	<input type="checkbox"/>	<input checked="" type="checkbox"/>	-	ကျွန်းကြီး
၁၁.	ကျွန်းကြီး	<input checked="" type="checkbox"/>	<input type="checkbox"/>	<input checked="" type="checkbox"/>	-	ကျွန်းကြီး
၁၂.	ကျွန်းကြီး	<input checked="" type="checkbox"/>	<input type="checkbox"/>	<input checked="" type="checkbox"/>	-	ကျွန်းကြီး
၁၃.	ကျွန်းကြီး	<input checked="" type="checkbox"/>	<input type="checkbox"/>	<input checked="" type="checkbox"/>	-	ကျွန်းကြီး
၁၄.	ကျွန်းကြီး	<input checked="" type="checkbox"/>	<input type="checkbox"/>	<input checked="" type="checkbox"/>	-	ကျွန်းကြီး

(၁) အိမ်ထောင်စုကော်မရှင်အဖွဲ့၏ အမိန့်အရ အစဉ်အဆက်စရက်တွင် အသုံးပြုရန် လူထုထုတ်ပြန်ရန်အတွက် ကျင့်သုံးရန် တွင်းထပ်ထပ် စစ်ဆေးမှု ပုံစံ ၊ စီမံကိန်းကော်မရှင်အဖွဲ့၏အမိန့်အရ အစဉ်အဆက်စရက် သွေးထုတ်ရန်ကို ခြိမ်းခြောက်ရန်







လူထုထုတ်ပြန်ခွင့်

ပုံစံ - ၀-၁၂ - အစည်းအဝေးထောက်ရောက်သူများ (FORM PC 12)

လက်ညှိန်း၊ စီမံကိန်း၊ အစည်းအဝေးအစောင့်အရှောက်၊ အသုံးပြုရေး၊ လူထုထုတ်ပြန်ရေးရာ၊ အစည်းအဝေးအစောင့်အရှောက်၊ အစည်းအဝေးအစောင့်အရှောက်၊ အစည်းအဝေးအစောင့်အရှောက်၊ အစည်းအဝေးအစောင့်အရှောက်

အစည်းအဝေးအစောင့်အရှောက်အဖွဲ့ဝင်အဖြစ် ဝင်ရောက်ရန် အစည်းအဝေးအစောင့်အရှောက်အဖွဲ့ဝင်အဖြစ် ဝင်ရောက်ရန်

ရက်စွဲ: ၁၅. ၃. ၂၀၂၁

မြို့နယ်/တိုင်းဒေသကြီး: မန္တလေး

မြို့နယ်: မြို့နယ်

အစည်းအဝေးအစောင့်အရှောက်အဖွဲ့ဝင်အဖြစ် ဝင်ရောက်ရန် အစည်းအဝေးအစောင့်အရှောက်အဖွဲ့ဝင်အဖြစ် ဝင်ရောက်ရန်

စဉ်	အမည်	ကျား (M)	မ (F)	အိမ်ထောင်စုကိန်းရေ (၂)	အိမ်ထောင်စုကိန်းရေ (၃)	အိမ်ထောင်စုကိန်းရေ (၄)	လက်မှတ်
၁	ဦးအောင်	✓	✓	✓	✓	✓	စာရင်း
၂	ဒေါ်အောင်	✓	✓	✓	✓	✓	စာရင်း
၃	ဒေါ်အောင်	✓	✓	✓	✓	✓	စာရင်း
၄	ဒေါ်အောင်	✓	✓	✓	✓	✓	စာရင်း

(၁) အိမ်ထောင်စုကိန်းရေ (၂)၊ အိမ်ထောင်စုကိန်းရေ (၃)၊ အိမ်ထောင်စုကိန်းရေ (၄) တို့ကို ကိုယ်စားပြုသူအဖြစ် ဝင်ရောက်ရန် အမှတ်ပြုပါ။



လူထုထုတ်ပြန်တံဆိပ်

ပုံစံ - ၈-၁၂ - အစည်းအဝေးထောက်ခံရောက်သူများ (FORM PC 12)

လယ်ဥျှန်း၊ စီမံကိန်း၊ အစည်းအဝေးအစီအစဉ် အသုံးပြုရန်၊ လူထုထုတ်ပြန်ရန်အတွက် အစည်းအဝေးအစီအစဉ် စီမံကိန်းစာတမ်းအရ ဝင်ရောက်ခွင့် ရရှိရန်အတွက် အစည်းအဝေးထောက်ခံရောက်သူများ ထုတ်ပြန်ရန်အတွက် ဖြည့်သွင်းရန်

စည်းရုံးရေးမှူးအမည် - ဦးပန်းဦး

ရက်စွဲ - ၂၀၂၄.၀၅.၁၆

ဖြည့်စွမ်း/ တိုင်းဒေသကြီး - ဗန္ဓု၊ ဂေ၊

စီမံကိန်းစာတမ်းအရ ဝင်ရောက်ခွင့် ရရှိရန်အတွက် အစည်းအဝေးထောက်ခံရောက်သူများ

ဝင်ရောက်ခွင့် (၂)  ဝင်ရောက်ခွင့် (၃)  ဝင်ရောက်ခွင့် (၄)  ဝင်ရောက်ခွင့် (၅)  ဝင်ရောက်ခွင့် (၆)  ဝင်ရောက်ခွင့် (၇)  ဝင်ရောက်ခွင့် (၈)  ဝင်ရောက်ခွင့် (၉)  ဝင်ရောက်ခွင့် (၁၀)  ဝင်ရောက်ခွင့် (၁၁)  ဝင်ရောက်ခွင့် (၁၂)  ဝင်ရောက်ခွင့် (၁၃)  ဝင်ရောက်ခွင့် (၁၄)  ဝင်ရောက်ခွင့် (၁၅)  ဝင်ရောက်ခွင့် (၁၆)  ဝင်ရောက်ခွင့် (၁၇)  ဝင်ရောက်ခွင့် (၁၈)  ဝင်ရောက်ခွင့် (၁၉)  ဝင်ရောက်ခွင့် (၂၀)  ဝင်ရောက်ခွင့် (၂၁)  ဝင်ရောက်ခွင့် (၂၂)  ဝင်ရောက်ခွင့် (၂၃)  ဝင်ရောက်ခွင့် (၂၄)  ဝင်ရောက်ခွင့် (၂၅)  ဝင်ရောက်ခွင့် (၂၆)  ဝင်ရောက်ခွင့် (၂၇)  ဝင်ရောက်ခွင့် (၂၈)  ဝင်ရောက်ခွင့် (၂၉)  ဝင်ရောက်ခွင့် (၃၀)  ဝင်ရောက်ခွင့် (၃၁)  ဝင်ရောက်ခွင့် (၃၂)  ဝင်ရောက်ခွင့် (၃၃)  ဝင်ရောက်ခွင့် (၃၄)  ဝင်ရောက်ခွင့် (၃၅)  ဝင်ရောက်ခွင့် (၃၆)  ဝင်ရောက်ခွင့် (၃၇)  ဝင်ရောက်ခွင့် (၃၈)  ဝင်ရောက်ခွင့် (၃၉)  ဝင်ရောက်ခွင့် (၄၀)  ဝင်ရောက်ခွင့် (၄၁)  ဝင်ရောက်ခွင့် (၄၂)  ဝင်ရောက်ခွင့် (၄၃)  ဝင်ရောက်ခွင့် (၄၄)  ဝင်ရောက်ခွင့် (၄၅)  ဝင်ရောက်ခွင့် (၄၆)  ဝင်ရောက်ခွင့် (၄၇)  ဝင်ရောက်ခွင့် (၄၈)  ဝင်ရောက်ခွင့် (၄၉)  ဝင်ရောက်ခွင့် (၅၀)  ဝင်ရောက်ခွင့် (၅၁)  ဝင်ရောက်ခွင့် (၅၂)  ဝင်ရောက်ခွင့် (၅၃)  ဝင်ရောက်ခွင့် (၅၄)  ဝင်ရောက်ခွင့် (၅၅)  ဝင်ရောက်ခွင့် (၅၆)  ဝင်ရောက်ခွင့် (၅၇)  ဝင်ရောက်ခွင့် (၅၈)  ဝင်ရောက်ခွင့် (၅၉)  ဝင်ရောက်ခွင့် (၆၀)  ဝင်ရောက်ခွင့် (၆၁)  ဝင်ရောက်ခွင့် (၆၂)  ဝင်ရောက်ခွင့် (၆၃)  ဝင်ရောက်ခွင့် (၆၄)  ဝင်ရောက်ခွင့် (၆၅)  ဝင်ရောက်ခွင့် (၆၆)  ဝင်ရောက်ခွင့် (၆၇)  ဝင်ရောက်ခွင့် (၆၈)  ဝင်ရောက်ခွင့် (၆၉)  ဝင်ရောက်ခွင့် (၇၀)  ဝင်ရောက်ခွင့် (၇၁)  ဝင်ရောက်ခွင့် (၇၂)  ဝင်ရောက်ခွင့် (၇၃)  ဝင်ရောက်ခွင့် (၇၄)  ဝင်ရောက်ခွင့် (၇၅)  ဝင်ရောက်ခွင့် (၇၆)  ဝင်ရောက်ခွင့် (၇၇)  ဝင်ရောက်ခွင့် (၇၈)  ဝင်ရောက်ခွင့် (၇၉)  ဝင်ရောက်ခွင့် (၈၀)  ဝင်ရောက်ခွင့် (၈၁)  ဝင်ရောက်ခွင့် (၈၂)  ဝင်ရောက်ခွင့် (၈၃)  ဝင်ရောက်ခွင့် (၈၄)  ဝင်ရောက်ခွင့် (၈၅)  ဝင်ရောက်ခွင့် (၈၆)  ဝင်ရောက်ခွင့် (၈၇)  ဝင်ရောက်ခွင့် (၈၈)  ဝင်ရောက်ခွင့် (၈၉)  ဝင်ရောက်ခွင့် (၉၀)  ဝင်ရောက်ခွင့် (၉၁)  ဝင်ရောက်ခွင့် (၉၂)  ဝင်ရောက်ခွင့် (၉၃)  ဝင်ရောက်ခွင့် (၉၄)  ဝင်ရောက်ခွင့် (၉၅)  ဝင်ရောက်ခွင့် (၉၆)  ဝင်ရောက်ခွင့် (၉၇)  ဝင်ရောက်ခွင့် (၉၈)  ဝင်ရောက်ခွင့် (၉၉)  ဝင်ရောက်ခွင့် (၁၀၀)

စဉ်	အမည်	ကျား (M)	မ (F)	အိမ်ထောင်စုကော်မတီလှုပ်ရှားမှု (Y/N)	လုပ်ငန်း	လက်မှတ်
၁	ဦးထွန်းအောင်	✓				
၂	ဒေါ်ခင်မာမာ		✓			
၃	ဦးကျော်စွာ	✓				
၄	ဒေါ်ခင်မာမာ		✓			
၅	ဦးကျော်စွာ	✓				
၆	ဒေါ်ခင်မာမာ		✓			
၇	ဦးကျော်စွာ	✓				
၈	ဒေါ်ခင်မာမာ		✓			
၉	ဦးကျော်စွာ	✓				
၁၀	ဒေါ်ခင်မာမာ		✓			
၁၁	ဦးကျော်စွာ	✓				
၁၂	ဒေါ်ခင်မာမာ		✓			
၁၃	ဦးကျော်စွာ	✓				

(၁) အိမ်ထောင်စုကော်မတီလှုပ်ရှားမှု (Y/N)၊ အမျိုးသား/အမျိုးသမီး၊ အိမ်ထောင်စု ထပ်တူ ကိုယ်စားပြုသူသည် တူညီသော အမှတ်ဖြစ်ပါသည်။



လူထုဝဟိုပြုစီမံကိန်း

ပုံစံ - ၈-၁-၂ - အစည်းအဝေးတက်ရောက်သူများ (FORM PC 12)

လက်ညွှန်း စီမံကိန်း အစည်းအဝေးတက်ရောက်ရန် အသုံးပြုရန် လူထုဝဟိုပြုစီမံကိန်းအဖွဲ့မှ ကျေးဇူးတင် တောင်းဆိုပါသည်။ စီမံကိန်းတက်ရောက်ရန်အဖွဲ့၏အဖွဲ့ဝင်များသည် အစည်းအဝေးတက်ရောက်သူများ၏စာရင်းကို ဖြည့်သွင်းရန် စည်းရုံးရေးရာအဖွဲ့အဖွဲ့ - ၉ - ၂၅၆ - ၂၅၆၈

ရက်စွဲ - 14.5.16

စီမံကိန်းတက်ရောက်မှုအဖွဲ့(၁)  စီမံကိန်း(၂)  စီမံကိန်း(၃)  စီမံကိန်း(၄)

ပြည်နယ်/တိုင်းဒေသကြီး မန္တလေး ပြို့နယ် - ၇၂၁၁၁ ကျေးရွာအုပ်စု - ၇၂၁၁၁ ကျေးရွာ - ၆၈၈

စဉ်	အမည်	ဘွား (✓)	မ (✓)	အိမ်ထောင် ဝန်ထမ်း လုပ်သား လုပ်သား(၅)	လူစဉ်	လက်မှတ်
14	ဒေါ်ခင်အေး	✓			မဟုတ်	[Signature]
15	ဒေါ်ခင်အေး	✓				[Signature]
16	ဒေါ်ခင်အေး	✓				[Signature]
17	ဒေါ်ခင်အေး	✓				[Signature]
18	ဒေါ်ခင်အေး	✓				[Signature]
19	ဒေါ်ခင်အေး	✓				[Signature]
20	ဒေါ်ခင်အေး	✓				[Signature]
21	ဒေါ်ခင်အေး	✓				[Signature]
22	ဒေါ်ခင်အေး	✓				[Signature]
23	ဒေါ်ခင်အေး	✓				[Signature]
24	ဒေါ်ခင်အေး	✓				[Signature]
25	ဒေါ်ခင်အေး	✓				[Signature]

(၁) အိမ်ထောင်စုံစီမံကိန်းအဖွဲ့ဝင်၊ အမျိုးသား/အမျိုးသမီး၊ အိမ်ထောင်စုံ တစ်စုံတစ်ရာ တို့ကတော့ ပြုစုရန်အဖွဲ့အဖွဲ့မှ အသုံးပြုရန်



လူထုဝတ်ပြုစီမံကိန်း

ပုံစံ - ၈-၁၂ - အစဉ်အဆက်ထောက်ပံ့ရေး (FORM PC 12)

လက်ညှိုး၊ စီမံကိန်း အစဉ်အဆက်ထောက်ပံ့ရေး အသုံးပြုရန်၊ လူထုဝတ်ပြုရန်၊ လူထုဝတ်ပြုရေးအဖွဲ့အစည်းများကို အစဉ်အဆက်ထောက်ပံ့ရေး အဖွဲ့အစည်းများကို ဖြည့်စွက်ရန်

စည်းစိမ်/ထောက်ပံ့ရေးအဖွဲ့ - ၉ : ၅၆ : ၅၆၂၈

စက်မှု - ၁၇.၅.၁၆

ပြည်နယ်/တိုင်းဒေသကြီး မြို့နယ် - မြို့နယ် - ၉၁၁၈ - ၉၁၁၈ - ၉၁၁၈

စီမံကိန်းအစဉ်အဆက်ထောက်ပံ့ရေး (၁)  စက်မှု (၂)  စက်မှု (၃)  စက်မှု (၄)

စက်မှု - ၉၁၁၈

စဉ်	အမည်	ကျား (✓)	မ (✓)	အိမ်ထောင် ဖွဲ့စည်းထား လှည့် (✓) (၀)	လူမျိုး	လက်မှတ်
၅၆	ဦးအုန်း	✓			ဗမာ	ဦးအုန်း
၅၇	ဦးအောင်	✓			မ	ဦးအောင်
၅၈	ဦးအောင်	✓			မ	ဦးအောင်
၅၉	ဦးအောင်	✓			မ	ဦးအောင်
၆၀	ဦးအောင်	✓			မ	ဦးအောင်
၆၁	ဦးအောင်	✓			မ	ဦးအောင်
၆၂	ဦးအောင်	✓			မ	ဦးအောင်
၆၃	ဦးအောင်	✓			မ	ဦးအောင်
၆၄	ဦးအောင်	✓			မ	ဦးအောင်
၆၅	ဦးအောင်	✓			မ	ဦးအောင်
၆၆	ဦးအောင်	✓			မ	ဦးအောင်

စာရင်း

(၀) အိမ်ထောင်ဖွဲ့စည်းခြင်းမရှိပါ။ အမျိုးသား/အမျိုးသမီး အိမ်ထောင်ဖွဲ့စည်းခြင်းမရှိပါ။ အိမ်ထောင်ဖွဲ့စည်းခြင်းမရှိပါ။ အိမ်ထောင်ဖွဲ့စည်းခြင်းမရှိပါ။



လူထုဝတ်ပြုစံကိန်း

ပုံစံ - ၈-၁၂ - အစည်းအဝေးထောက်ခံရက်သုံးများ (FORM PC 12)

လက်ညှိန်း စံကိန်း အစည်းအဝေးအားလုံးတွင် အသုံးပြုရန် လူထုစည်းရုံးရေးမှူးက တွေးခွင့်သို့ တွင်ဆောင်မည့် စံသေတ္တာပုံစံ ၊ စံကိန်းကတ်တန်းအမျိုးအစားပါ အစည်းအဝေးထောက်ခံရက် သုံးများထောက်ခံကြိုဆိုသည့်စံ ၂၆.၃.၂၀၂၁

စည်းရုံးရေးမှူးအမည်	<u>၂၆.၃.၂၀၂၁</u>
ရက်စွဲ	<u>14.3.15</u>
မြို့နယ်/တိုင်းဒေသကြီး	<u>မန္တလေး</u>
မြို့နယ်	<u>အရှေ့တောင်</u>
စံကိန်းကတ်တန်းအမျိုးအစား	<u>စတုရန်း (၂) ဝက်တန်း (၃) ဝက်တန်း (၄) တွေးခွင့် - ၂၅၀၂၆</u>

စဉ်	အမည်	ကျား (M)	မ (F)	အိမ်ထောင် စုကိန်းစား လူသား (N/A)	လူမျိုး	လက်မှတ်
၁	<u>ဖေအေးအောင်</u>					<u>၆၅၀.၆၆၇</u>
၂	<u>အိမ်လှနုနုလှလှ</u>					<u>၂၅၀</u>
၃	<u>အိမ်အောင်</u>					<u>၂၅၀</u>
၄	<u>အိမ်အောင်</u>					<u>၆၅၀.၆၆၇</u>
၅	<u>အိမ်အောင်</u>					<u>၆၅၀.၆၆၇</u>
၆	<u>အိမ်အောင်</u>					<u>၆၅၀.၆၆၇</u>
၇	<u>အိမ်အောင်</u>					<u>၆၅၀.၆၆၇</u>
၈	<u>အိမ်အောင်</u>					<u>၆၅၀.၆၆၇</u>
စုစုပေါင်း						

(၁) အိမ်ထောင်စုစံကိန်းပေးပို့ပါ။ အမျိုးသား/အမျိုးသမီး အိမ်ထောင်စု တစ်စုကို ကိုယ်စားပြုသူသည်သူမဆို အမှတ်ပြုပါ။



လူထုထုတ်ပြန်စံကိန်း

ပုံစံ - ၈-၁-၂ - အစဉ်အဆက်ထောက်ခံရက်သုံးများ (FORM PC 12)

လယ်ဦးနှိမ် စီမံကိန်း အစဉ်အဆက်ထောက်ခံရက်သုံးများတွင် အသုံးပြုရန်/ လူထုထုတ်ပြန်ရန်အတွက် ကျေးဇူးပြု၍ တောင်းဆိုရန်အတွက် ဤစံကိန်းစာရွက်ကို အစဉ်အဆက်ထောက်ခံရက် သုံးများထုတ်ပြန်မှုကို ခြိမ်းခြောက်ရန်

စည်းစိမ်ရေးရာအဖွဲ့ဝင် ဦး.မ.န.၁၆၈

ရက်စွဲ 14.3.16

ခြိမ်းခြောက်မှု/ တိုင်ကြားမှုအဖွဲ့ ဦး.မ.န.၁၆၈

စံကိန်းစာရွက်အမှတ်(၁) စံကိန်းစာရွက်(၂) စံကိန်းစာရွက်(၃) စံကိန်းစာရွက်(၄)

စံကိန်းစာရွက်အမှတ် - ၂၄၁၁၀ စံကိန်းစာရွက် - ၂၆၈၈၆

စဉ်	အမည်	ကျား (✓)	မ (✓)	အိမ်ထောင် စုတိုင်ထား နှုတ်(✓)(၁)	လူမျိုး	လက်မှတ်
၁	ဦး.မ.န.၁၆၈	✓	✓		မဟာ	၂
၂	ဦး.မ.န.၁၆၈	✓	✓			၃
၃	ဦး.မ.န.၁၆၈	✓	✓			၄
၄	ဦး.မ.န.၁၆၈	✓	✓			၅
၅	ဦး.မ.န.၁၆၈	✓	✓			၆
၆	ဦး.မ.န.၁၆၈	✓	✓			၇
၇	ဦး.မ.န.၁၆၈	✓	✓			၈
၈	ဦး.မ.န.၁၆၈	✓	✓			၉
၉	ဦး.မ.န.၁၆၈	✓	✓			၁၀
၁၀	ဦး.မ.န.၁၆၈	✓	✓			၁၁
၁၁	ဦး.မ.န.၁၆၈	✓	✓			၁၂
၁၂	ဦး.မ.န.၁၆၈	✓	✓			၁၃
၁၃	ဦး.မ.န.၁၆၈	✓	✓			၁၄

(၁) အိမ်ထောင်စုစုံစမ်းခြင်းမရှိပါ။ အမျိုးသား/အမျိုးသမီး အိမ်ထောင်စု တစ်စုကို ကိုယ်တိုင်ပြုလုပ်ရန်အတွက် အမှတ်ပြုပါ။



လူထုဝန်ကြီးစာရွက်

ပုံစံ - ၈-၀၂ - အစည်းအဝေးတက်ရောက်သူများ (FORM PC 12)

လက်ညွှန်း စိတ်ကူး အစည်းအဝေးအားလုံးတွင် အသုံးပြုရန်၊ လူထုစည်းရုံးရေးအဖွဲ့က ကျေပွဲသို့ တွင်းဆင်းစဉ် စစ်ဆေး၍ ပုံစံ ၂ စိတ်ကူးစိတ်ကူးအချိန်ပေးပြီး အစည်းအဝေးတက်ရောက်သူများအားလုံးကို ဖြည့်သွင်းရန် စည်းရုံးရေးအဖွဲ့သည် ဦးစွာ ၁၅.၁၁.၂၀၂၀

ရက်စွဲ: ၂၀၂၀. ၁၁. ၁၅

ဖြည့်နှင်း/ တိုင်းစာရင်း: မန္တလေး၊ မြို့နယ် ၀၅၁၁၆၆၊ ကျေးရွာအုပ်စု ၅၇၁၁၊ ဝါးတန်း(၁) ဝါးတန်း(၂) ဝါးတန်း(၃) ဝါးတန်း(၄)

စဉ်	အမည်	ကျား (V)	မ (V)	အိမ်ထောင် စုတိုက်ထားလှယ် (V <sup>(၁)</sup> )	လူစွဲ	လက်မှတ်
၁.	ခေါ် ပြန်စု	✓			မိဘ	မြိုင်
၂.	ခေါ် တစ်	✓			မ	စု
၃.	ခေါ် အိမ်	✓			မ	စု
၄.	ခေါ် မြို့စု	✓			မ	စု
၅.	ခေါ် မိမိ	✓			မ	စု
၆.	ခေါ် တစ်	✓			မ	စု
၇.	ခေါ် တစ်	✓			မ	စု
၈.	ခေါ် တစ်	✓			မ	စု
၉.	ခေါ် တစ်	✓			မ	စု
၁၀.	ခေါ် တစ်	✓			မ	စု
၁၁.	ခေါ် တစ်	✓			မ	စု
၁၂.	ခေါ် တစ်	✓			မ	စု
၁၃.	ခေါ် တစ်	✓			မ	စု

(၁) အိမ်ထောင်စုစီကြိုက်ရန်မလိုပဲ၊ အမျိုးသား/အမျိုးသမီး အိမ်ထောင်စု တစ်စုကို ကိုယ်စားပြုလုပ်ရန်အတွက် အမှတ်ကြိုက်ပါ။

လူထုဝန်ထမ်းချိမ်းစနစ်

ပုံစံ - ၀-၁၂ - အစည်းအဝေးအတတ်အရက်သူများ (FORM PC 12)

လက်ညွှန်း စီမံကိန်း အစည်းအဝေးအတတ်အရက်သူများ အသုံးပြုရန်၊ လူထုဝန်ထမ်းချိမ်းစနစ် အကျဉ်းချုပ် ကွင်းဆင်းစဉ် စစ်ဆေးပုံစံ ၂ စီမံကိန်းစက်ဝန်းအဖွဲ့၏လုပ်ငန်း အစည်းအဝေးအတတ်အရက်သူများအတွက် ဖြည့်သွင်းရန်

စည်းစိမ်းအဖွဲ့အစည်း ၅၊ ၂၀၆၊ ၃၆၀၇

ရက်စွဲ ၂၄. ၅. ၂၀၂၂

ခြေည့်အဖွဲ့/ တိုင်းအသင်း ၂၅၅၊ ၈၀၀

မြို့နယ် ဧရာဝတီ

စီမံကိန်းစက်ဝန်းအဖွဲ့အစည်း(၇) ဦးစီးဌာန (၇) ဦးစီးဌာန (၇) ဦးစီးဌာန (၇) ဦးစီးဌာန

စဉ်	အမည်	ကျား (၇)	မ (၇)	အိမ်ထောင် စုတိုင်းအဖွဲ့ (၇)	လူစွဲ	လက်မှတ်
၁	အောင်စိန်	✓			မ	စာရင်း
၂	အောင်စိန်	✓			မ	စာရင်း
၃	အောင်စိန်	✓			မ	စာရင်း
၄	အောင်စိန်	✓			မ	စာရင်း
၅	အောင်စိန်	✓			မ	စာရင်း
၆	အောင်စိန်	✓			မ	စာရင်း
၇	အောင်စိန်	✓			မ	စာရင်း
၈	အောင်စိန်	✓			မ	စာရင်း
၉	အောင်စိန်	✓			မ	စာရင်း
၁၀	အောင်စိန်	✓			မ	စာရင်း
၁၁	အောင်စိန်	✓			မ	စာရင်း
၁၂	အောင်စိန်	✓			မ	စာရင်း
၁၃	အောင်စိန်	✓			မ	စာရင်း

(၇) အိမ်ထောင်စုစီမံကိန်းအဖွဲ့အစည်း၊ အဖွဲ့အစည်း/အဖွဲ့အစည်း၊ အိမ်ထောင်စု တစ်စုကို ကိုယ်စားပြုရမည်ဟုဆို ဆရာကြီးပါ။



၂၀၁၆ ခုနှစ်၊ မတ်လ (၁၅) ရက်နေ့ (၁၂) နာရီအချိန်တွင် ရွာအုပ်စု  
မြောက်ကျေးရွာ၊ ရွာဦးဘုရားတန်းရှိ ဓမ္မာရုံတွင် ကျင်းပပြုလုပ်သော  
လူထုပဟိပြုစီမံကိန်း (ဒုတိယ) အကြိမ်ကျေးရွာအစည်း အဝေး မြတ်တမ်း

အစည်းအဝေးတက်ရောက်သူများ

- ၁။ ဦးကျွန်းကျွန်း (အုပ်ချုပ်ရေးမှူး)
- ၂။ ဦးစင်းဘိဟ (လူထုအစည်းရုံးမှူး)
- ၃။ ဦးအောင်မျိုးဝင်း (ဖက်ထောက်ပြည်ယူဆရာ)

ကျေးရွာလူထုမြဲကျား (၂၅) ဦး၊ မ (၄၄) ဦး၊ စုစုပေါင်း (၆၉) ဦး  
တက်ရောက်ကြပါသည်။

\* ရည်ရွယ်ချက်

လူထုပဟိပြုစီမံကိန်းအကြောင်း ပြန်လည်ဆွေးနွေးခြင်း၊ ကျေးရွာ  
အထောက်အကူပြုခြင်း၊ ဝယ်ယူမှုများကို အဆင့်မြှင့်တင်ခြင်း၊ ကျား/မ စွမ်းဆောင်ရည်  
မြှင့်တင်ပေးခြင်း၊ အမျိုးသား/သမီးတို့၏ စွမ်းဆောင်ရည်အားနည်းချက်အား  
သာချက်များကို နှိုင်းယှဉ်ခြင်းနှင့် ကော်မတီဝင်များ ပွေးချယ်ခြင်း၊ ကျေးရွာ၏  
အခက်အခဲများ၊ လိုအပ်ချက်များကို ဖော်ထုတ်ချက်ကို ပြင်ဆင်သည်။

\* ဆွေးနွေးချက်

အမျိုးသား/သမီးတို့၏ စွမ်းဆောင်ရည်အားသာချက်အားလုံးချက်များ  
နှိုင်းယှဉ်ပြီးလျှင် ကျားအခက်အခဲ၊ ကျား-မျှော်မျှော်ချက်နှင့် မအခက်အခဲ၊ မ  
မျှော်မျှော်ချက်များကို အမျိုးသမီး၊ အမျိုးသား အဖွဲ့နှစ်ဖွဲ့ ဖော်ထုတ်ခဲ့ပါသည်။  
ထို့နောက် အမျိုးသား ဦးစားပေးလုပ်ငန်းနှင့် အမျိုးသမီး ဦးစားပေး  
လုပ်ငန်းနှစ်ဖွဲ့များကို ဖော်ထုတ်ဆွေးနွေးခဲ့ပါသည်။ ဆက်လက်၍  
ကော်မတီဝင်များအား ကျေးရွာလူထုအဖွဲ့ဖြင့် ပွေးချယ်ခဲ့ပါသည်။

\* ဆုံးဖြတ်ချက်

ကျေးဇူးတူလူထုအားလုံး၏ သဘောဆန္ဒအရ ကျေးဇူးတူ/ထောက်ကော်မတီ  
၃၈၅ ပြာဦး၊ ဝယ်ယူရေးဆပ်ကော်မတီ၊ အေးမြတည်ငြိမ်ရေးဆပ်ကော်မတီ၊  
လုပ်ငန်းသည့်ပတ်တိုင်းသိမ်းရေးဆပ်ကော်မတီ၊ အကြံပြုဖြေဖြူးရေး ကိုယ်စားလှယ်၊  
ကျေးဇူးတူစာရင်း တိုင်တို့ကို ငွေချုပ်ခွဲပါသည်။

\* ဦးစားပေးလုပ်ငန်းများ

- ၁။ ကျေးဇူးတူချင်းဆက်လမ်း
- ၂။ မိမိတို့၏ ကြိုးဆက်စပ်ပစ္စည်း
- ၃။ စာသင်ကျောင်း ခြံစည်းရိုး
- ၄။ ဂွာတွင်းလမ်းပြုပြင်ရန်
- ၅။ ဆက်လျာတွင်း (၂၈ + စာသင်ကျောင်း) ဖျာပတ်စင်မော်က ဓာတ်ဆင်ခြင်
- ၆။ ကျေးလက်အေးပေးခန်း
- ၇။ မူကြိုကျောင်း စာသင်ရိုး ဆုံးဖြတ်ခဲ့သည်။

မှတ်တမ်းတင်သူ

*Ying*  
ဦးကောင်းမျိုးဝင်း

(ထက်ထောက်ရုံးပညာဗဟို)

ကဏ္ဍအလိုက် အခက်အခဲမှတ်တမ်း

ကဏ္ဍအလိုက် ဦးစားပေးဖွံ့ဖြိုးရေးလုပ်ငန်းစဉ်များ

မြန်မာ့ကျေးဇူး

	စဉ်	လုပ်ငန်း	အဆိုပြုသူ	လ/နှစ်	လုပ်ဆောင်မည့်သူ	ပြင်ပမှထောက်ပံ့ပေးသူ
အခြေခံဆောင်ရွက်ရေး	၀	ကျေးဇူးကျေးဇူးဆက်လက်ဖြန့်ဖြူးရေး	ကျေးဇူး	၃/၂၀၁၆	ဦးမင်း	
	၂	မိုးတိုင်မြို့နယ်ကျေးဇူးဆက်လက်ဖြန့်ဖြူးရေး	ကျေးဇူး	၃/၂၀၁၆	ဦးမင်း	
	၃	ကျေးဇူးကျေးဇူးဆက်လက်ဖြန့်ဖြူးရေး	ကျေးဇူး	၃/၂၀၁၆	ဦးမင်း	
	၄	ကျေးဇူးကျေးဇူးဆက်လက်ဖြန့်ဖြူးရေး	ကျေးဇူး	၃/၂၀၁၆	ဦးမင်း	
	၅	ကျေးဇူးကျေးဇူးဆက်လက်ဖြန့်ဖြူးရေး	ကျေးဇူး	၃/၂၀၁၆	ဦးမင်း	
အသက်မွေးဝမ်းကြောင်း/စိုက်ပျိုးရေး	၀					
	၂					
	၃					
	၄					
	၅					
ကျေးဇူးကျေးဇူးဆက်လက်ဖြန့်ဖြူးရေး	၆	ကျေးဇူးကျေးဇူးဆက်လက်ဖြန့်ဖြူးရေး	ကျေးဇူး	၃/၂၀၁၆	ဦးမင်း	
	၂					
	၃					
	၄					
	၅					
ပညာရေး	၇	ကျေးဇူးကျေးဇူးဆက်လက်ဖြန့်ဖြူးရေး	ကျေးဇူး	၃/၂၀၁၆	ဦးမင်း	
	၂					
	၃					
	၄					
	၅					
အခြား	၀					
	၂					
	၃					



### VDP အရည်အသွေး ထိန်းချုပ်မှု

ထိန်းချုပ်သူ - ရက်စွဲ၊ ကျေးရွာ၊ ကျေးရွာ အုပ်စု - VDP ရက်စွဲ  
 ကျေးရွာ အုပ်စု - မြို့နယ် - ညောင်ဦး မြို့နယ်

( ဝ ) VDP စာရွက်စာတမ်း ပြီးဆုံးမှုကို စစ်ဆေးပါ။ ( OM အရ )

- ❖ ယျက်နာဖုံး ( အဖုံး )
- ❖ မာတိကာ
- ❖ ကျေးရွာ အခြေခံ အချက်အလက်
- ❖ PSA အကျဉ်းချုပ် နှင့် PRA လုပ်ငန်းစဉ်
- ❖ အမျိုးသား / အမျိုးသမီး အဖွဲ့များ၏ အခက်အခဲများ
- ❖ ကျေးရွာ မျှော်မှန်းချက် ( ဆွေးနွေးချက် ရလဒ် )
- ❖ အမျိုးသား / အမျိုးသမီးအဖွဲ့များ သဘောတူထားသည့် နောင်လေးနှစ်အတွက် ဦးစားပေးလုပ်ငန်းများ စာရင်း ( အခြေခံအဆောက်အအုံ၊ အသက်မွေးမှု၊ ပညာရေး ..... )

နောက်ဆက်တွဲများ

- ❖ လူမှုရေး အကဲဖြတ်မှု စာရွက်စာတမ်း ဓာတ်ပုံနှင့် PRA လုပ်ငန်းစဉ် ( ဖြစ်နိုင်လျှင် ) မြေပုံများပါရှိမည်။ စည်းစိမ်ပိုင်ဆိုင်မှု အဆင့်၊ Venn ပုံ ..... )
- ❖ ကျေးရွာစီမံကိန်းရေးဆွဲရေး အစည်းအဝေးမိတ္တူ
- ❖ ကျေးရွာ၏ အချက်အလက် ( PC - 1 ပုံစံ )
- ❖ ကျေးရွာ မျှော်မှန်းချက်

( ၂ ) လူမှုရေး အကဲဖြတ်မှု အရည်အသွေးနှင့် VDP စစ်ဆေးပါ။

- ❖ VDP တွင် ပါဝင်သော လူဦးရေ ( အမျိုးသား / အမျိုးသမီး )
- ❖ လူမှုရေး အကဲဖြတ်မှု အရည်အသွေး နှင့် VDP အတွက် ရက်ပေါင်း -
- ❖ PRA ပစ္စည်းများ အသုံးပြုသည့် အရေအတွက်
- ❖ ပါဝင်သောလူဦးရေ နှင့် လုပ်ငန်းများ မှတ်တမ်းတင်ခြင်း ( အစည်းအဝေး မှတ်တမ်း အဖွဲ့ ဓာတ်ပုံ၊ တိုင်းရင်းသားအနည်းစု နှင့် ထိခိုက်လွယ်သော အဖွဲ့များ )
  - ✓ အလွန်ကောင်း
  - ✓ ကောင်း
  - ✓ ညံ့
- ❖ လုပ်ငန်းများ မှတ်တမ်းတင်ခြင်း နှင့် အမျိုးသမီးအဖွဲ့ အစည်းအဝေး၏ ရလဒ်အား ခွဲခြား ပေးထားသလား ?
  - ✓ ရှိ
  - ✓ မရှိ
- ❖ စီမံကိန်းအရေအတွက် ( အမျိုးသား / အမျိုးသမီးရွေးချယ်မှု အရေအတွက် )
- ❖ PRA သက်ဆိုင်သော အခြား စီမံကိန်း အရေအတွက် ( အမျိုးသား / အမျိုးသမီး ရွေးချယ်မှု အရေအတွက် )