

ပြည်ထောင်စုသမ္မတ မြန်မာနိုင်ငံတော်အစိုးရ
စိုက်ပျိုးရေး၊ မွေးမြူရေးနှင့် ဆည်မြောင်းဝန်ကြီးဌာန
ကျေးလက်ဒေသဖွံ့ဖြိုးတိုးတက်ရေးဦးစီးဌာန
ညောင်ဦးမြို့နယ်

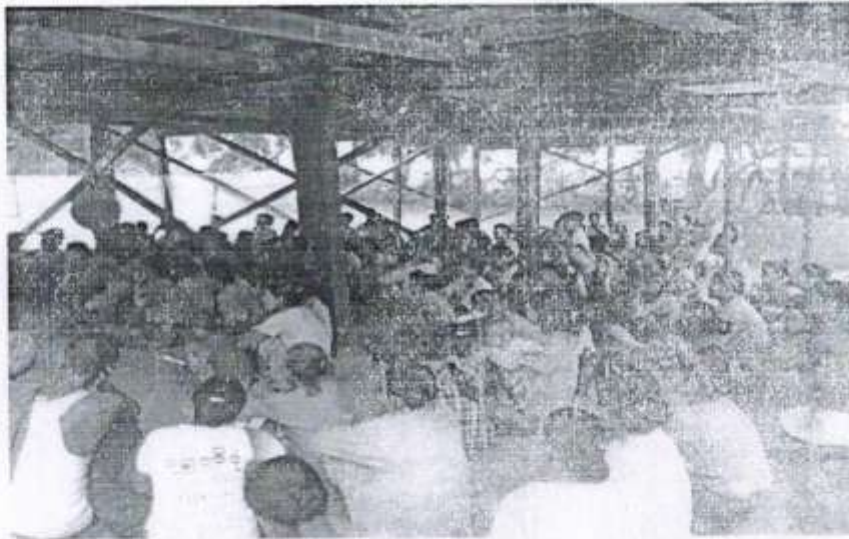

လူထုဝဟိုပြုစီမံကိန်း
National Community Driven Development Project
(NCDDP)



ကျေးရွာဖွံ့ဖြိုးရေးအစီအစဉ်

Village Development Plan (VDP)

မီးလောင်ဖျားကျွန်းကျေးရွာ၊ မီးလောင်ဖျားကျေးရွာဒုတိယ

၂၀၁၆-ခုနှစ်

ညောင်ဦးမြို့နယ်

မာတိကာ

- ၁။ ဖြို့နယ်မြေပုံ
- ၂။ ကျေးရွာမြေပုံ(တည်နေရာ)
- ၃။ အုပ်စုတွင်ပါဝင်သောကျေးရွာများစာရင်း
- ၄။ ကျေးရွာသမိုင်းကြောင်း
- ၅။ လူထုပူးပေါင်းပါဝင်သော လူမှုဆန်းစစ်ခြင်းနှင့် အကဲဖြတ်ခြင်းလုပ်ငန်းစဉ်(PSA/PRA)အကျဉ်းချုပ်ဖွဲ့စည်း
- ၆။ ကျေးရွာဖွံ့ဖြိုးရေးအစီအစဉ်အတွက်အသုံးပြုခဲ့သော PRA tools များနှင့်တစ်ခုချင်းစီအတွက်သုံးသပ်ချက်များ
- ၇။ ကော်မတီဝင်များရွေးချယ်ခြင်းနှင့်ကျေးရွာဖွံ့ဖြိုးရေးအစီအစဉ်ဆောင်ရွက်မှုမှတ်တမ်းဓါတ်ပုံများ
- ၈။ ကော်မတီဝင်များစာရင်း
- ၉။ ကျေးရွာအချက်အလက်(ပုံစံ-၁)
- ၁၀။ စီမံကိန်းစက်ဝန်းအချိန်ဖယား(ပုံစံ-၂)
- ၁၁။ ကျေးရွာဖွံ့ဖြိုးရေးဦးစားပေးအစီအစဉ်(ပုံစံ-၃)
- ၁၂။ ကျေးရွာအုပ်စုစီမံကိန်းလုပ်ငန်းခွဲရွေးချယ်ခြင်း(ပုံစံ-၄)
- ၁၃။ အစည်းအဝေးတက်ရောက်သူများစာရင်း(ပုံစံ-၁၂)
- ၁၄။ အစည်းအဝေးမှတ်တမ်းများ
- ၁၅။ ကဏ္ဍအလိုက်ဦးစားပေးဖွံ့ဖြိုးရေးလုပ်ငန်းစဉ်များ
- ၁၆။ ကျေးရွာဖွံ့ဖြိုးရေးစီမံချက်အရည်အသွေးထိန်းချုပ်မှု(Checklist For VDP)

ညောင်ဦးမြို့နယ်လူထုဗဟိုပြု စီမံကိန်း

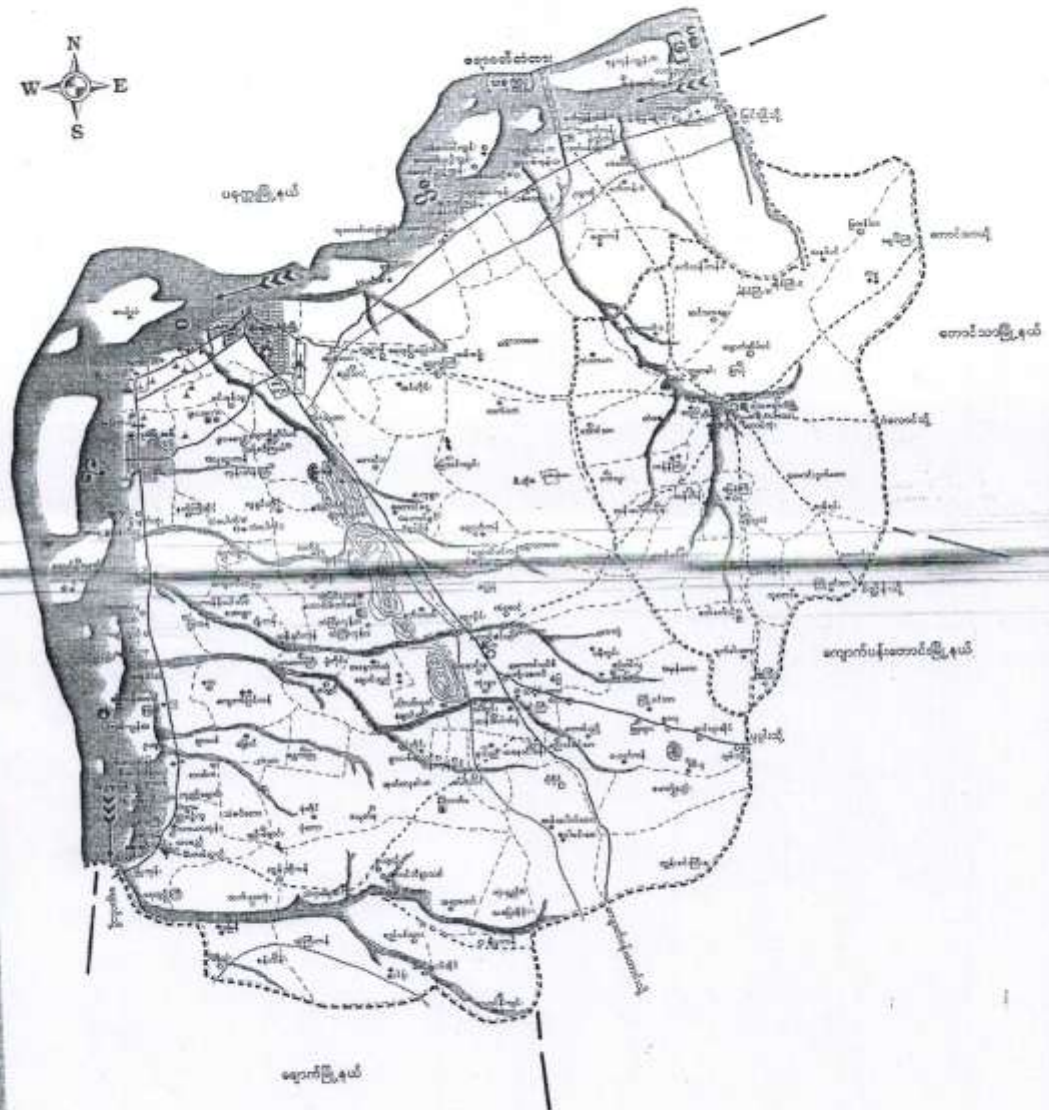

ညောင်ဦးခရိုင်ညောင်ဦးမြို့နယ် မီးပောင်ဖွားကျေးရွာအုပ်စုစီမံခန့်ခွဲရေးဦးစီးဌာနမှ ရေးဆွဲထားသောမြေပြင်ပုံ

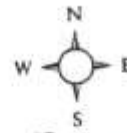

မီးပောင်ဖွားကျေးရွာအုပ်စု
ညောင်ဦးခရိုင်၊ ညောင်ဦးမြို့နယ်
မန္တလေးတိုင်းဒေသကြီး

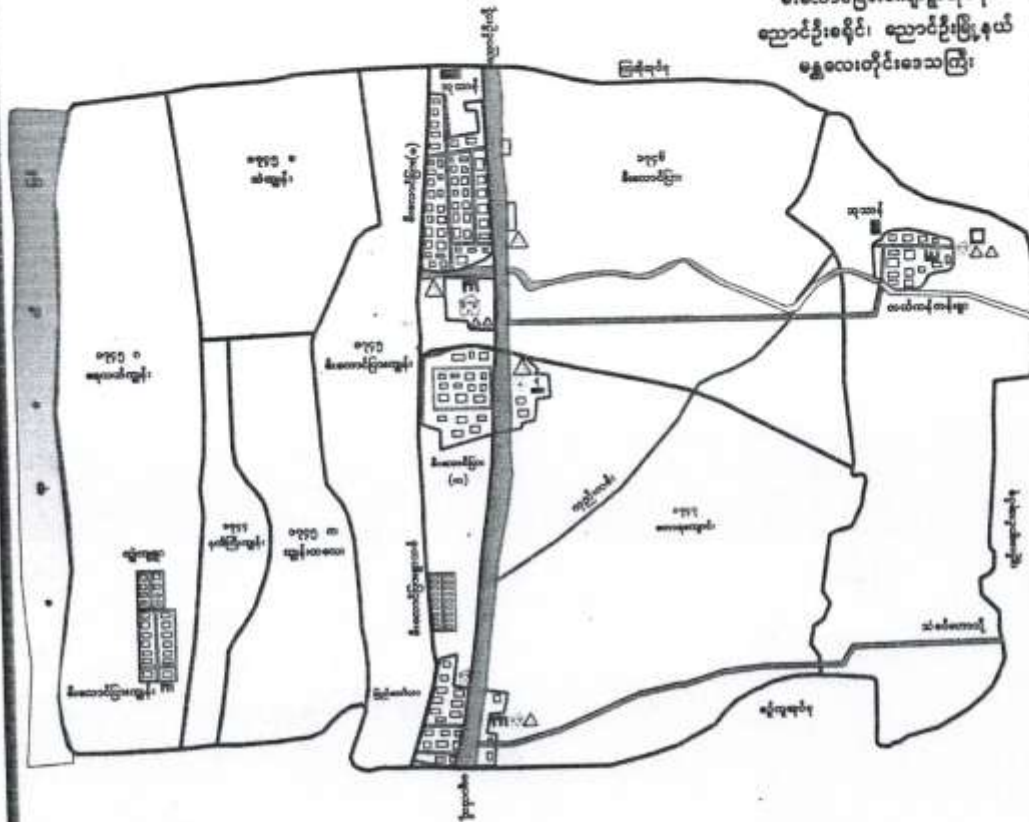

ရည်ညွှန်းချက်

ကွင်းခြား	
လမ်း	
လှည်းလမ်း	
စေတီ	
ဘုန်းကြီးကျောင်း	
အုပ်ချုပ်ရေးမှူးရုံး	
ဆေးခန်း	
စာသင်ကျောင်း	
ရေကန်	
ချောင်း	

မီးပေါင်ဖျားအုပ်စုရှိ ကျေးဇူးများ စာင်း

စဉ်	ကျေးဇူး အုပ်စုအမည်	ကျေးဇူးအမည်
၁-	မီးပေါင်ဖျား	မီးပေါင်ဖျားမြောက်
		မီးပေါင်ဖျားတောင် + ခွာသစ်
		မြိုင်စက်သာ
		လတ်ကန်
		မီးပေါင်ဖျားကျွန်းငယ်၊ ကျွန်းကြီး

မိုးလေဝသဖွဲ့စည်းချက်ပြပုံ

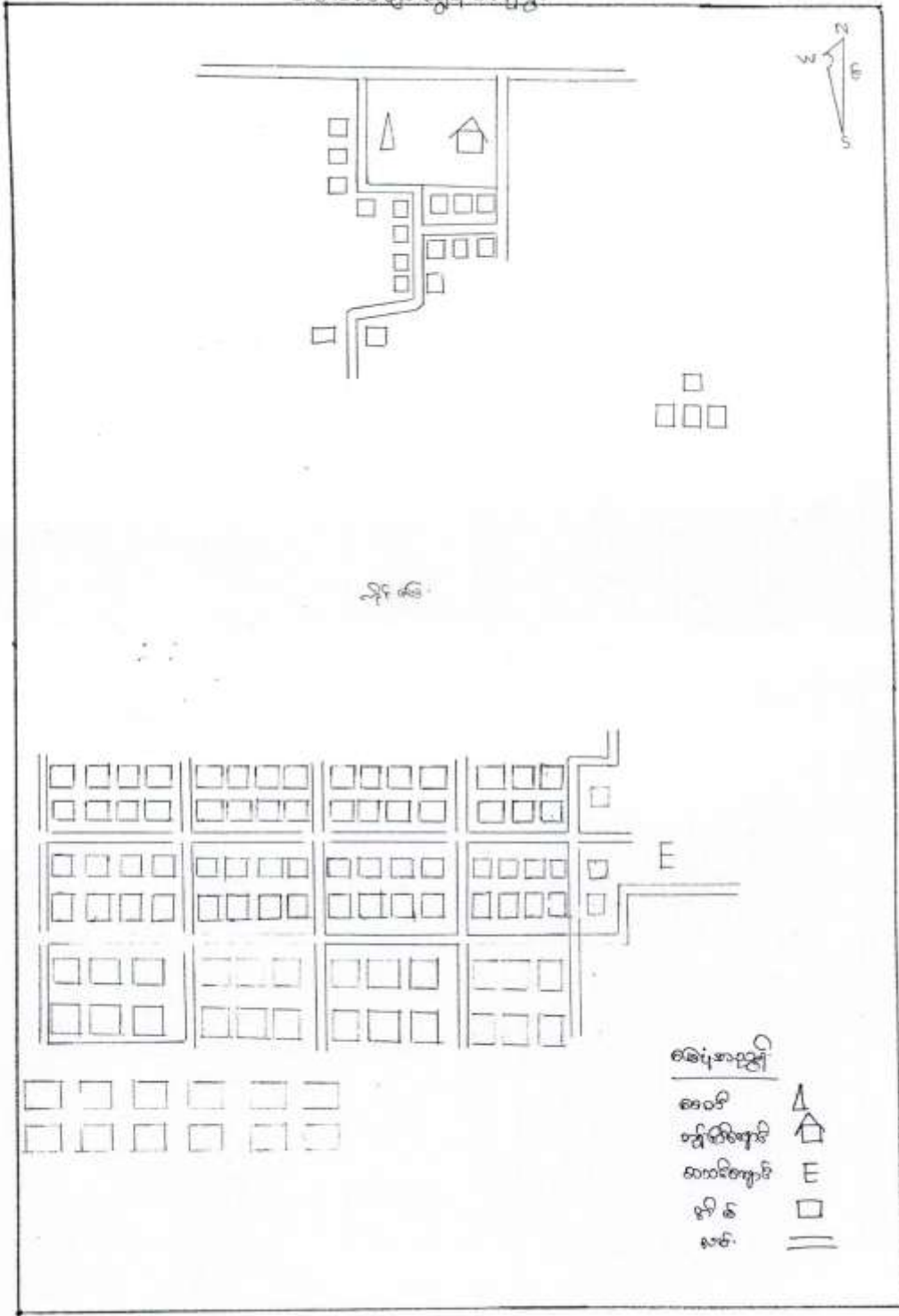

ကျေးဇူး - မီးရောင်ဖျားဖျား

အုပ်စု - မီးရောင်ဖျား

ရေအောက် အခြေအနေနှင့် သဘာဝအရင်းအမြစ်မြေပုံ

အိုးအုပ်ချက်

မီးရောင်ဖျားဖျား ရေအောက် အခြေအနေနှင့် သဘာဝအရင်းအမြစ်မြေပုံ
မြေပုံရေးဆွဲခြင်းသည် ရေအောက်အခြေအနေ (PRA Tools) တွင် တစ်ခု
စာအုပ်အဖြစ်ဖြစ်သည်။

ရေအောက် အခြေအနေနှင့် သဘာဝအရင်းအမြစ်မြေပုံရေးဆွဲခြင်းအားဖြင့်

- ရေအောက် အရင်းအမြစ်များ ပမာဏ အခြေအနေများကို သိမြင်နိုင်ခြင်း
- ကျေးဇူးမရှိ အုပ်စုများကို ဖွဲ့စည်းခြင်းဖြင့် ရေအောက် အခြေအနေ
- ကျေးဇူးမရှိ အုပ်စုများကို လုပ်ငန်းများကို လုပ်ဆောင်နိုင်ခြင်းဖြင့် စတင်ခြင်း
- ကျေးဇူးမရှိ အုပ်စုများ၏ အဆောက်အအုံ အခြေအနေဖြင့် ကြောင့်
အိုးအုပ်ဆွေးနွေးခြင်းဖြစ်သည်။

ပခုက္ကူကျွန်း (ဒီး၊ဇေယျာဗျားကျွန်း) သမိုင်းကြောင်း



၇၈၅ ခု. ၁၄. ၃. ၂၀၁၆

ပခုက္ကူကျွန်းကျေးရွာ မြစ်တစ်ဖျားသာသာသည်မှာ နှစ်ပေါင်း ၈၈ နှစ်ကျော်ရှိခဲ့ပါပြီ။ ၁၇၄၅(က) ကွင်းထဲတွင် နေထိုင်ခဲ့ကြပါသည်။ ပခုက္ကူကျေးရွာ အဖြစ်ခပ်တစ် ကည်းနေခဲ့ပြီး ဦးနေဝင်း၊ လက်ထက် သမဝါယမဝေဝေ တွင် အုပ်စုဖွဲ့ခဲ့ပြီး ဒီး၊ဇေယျာဗျား အုပ်စုတွင်ပါဝင်ခဲ့ပါ သည်။ ရွာတစ်ခုမှာ ရေပျံ အွန်အက်ဇာယုတန်း ကျောင်း၊ ဘုန်းကြီးကျောင်း၊ ရွာဦးဘုရား၊ ဗျား ရှိခဲ့ပါသည်။

၁၉၈၈ ခုနှစ်လောက်တွင် ရွာတည်ထား ယော ကျွန်းမြစ်သည် ရေတိုက်တာ၊ ရှိ ပျက်ဆီးခဲ့ပါ သည်။ ကချို၊ ဒီဇင်ဘာထောင်စုများသည် အရှေ့ဘက်ကမ်း ပါပေါ်တွင် နိစ်ဝိုင်းများ၊ ဝယ်ယူပြောင်းရွှေ့ကြပြီး ဘုန်း ကြီးကျောင်းပါ ပြောင်းခဲ့ပါသည်။ မူလတန်းကျောင်းနှင့် ကချို၊ ဒီဇင်ဘာထောင်စုများသည် ကနောက်ဘက်ကျွန်း ရပါသို့ ပြောင်းရွှေ့နေထိုင်ခဲ့ကြပါသည်။ ယခု ကချို တွင် ရွာဘက်ကမ်းပါပေါ်တွင် နေထိုင်

အထွေထွေအားဖြင့် အကျဉ်းချုပ်ဖော်ပြပါမူ

မိမိတို့အား နှစ်စဉ် နှစ်စဉ် အကျဉ်းချုပ်ဖော်ပြပါမူ
 နှစ်စဉ် နှစ်စဉ် အကျဉ်းချုပ်ဖော်ပြပါမူ
 နှစ်စဉ် နှစ်စဉ် အကျဉ်းချုပ်ဖော်ပြပါမူ
 နှစ်စဉ် နှစ်စဉ် အကျဉ်းချုပ်ဖော်ပြပါမူ

အကျဉ်းချုပ်ဖော်ပြပါမူ
 အကျဉ်းချုပ်ဖော်ပြပါမူ
 အကျဉ်းချုပ်ဖော်ပြပါမူ
 အကျဉ်းချုပ်ဖော်ပြပါမူ

အကျဉ်းချုပ်ဖော်ပြပါမူ
 အကျဉ်းချုပ်ဖော်ပြပါမူ
 အကျဉ်းချုပ်ဖော်ပြပါမူ
 အကျဉ်းချုပ်ဖော်ပြပါမူ

အကျဉ်းချုပ်ဖော်ပြပါမူ
 အကျဉ်းချုပ်ဖော်ပြပါမူ
 အကျဉ်းချုပ်ဖော်ပြပါမူ

လူတူပေါင်းနဲ့ပါဝင်သော လူမှုအဖွဲ့ခေါ်ဝေါ်ခြင်းနှင့် စာအုပ်ဖတ်ခြင်းလုပ်ငန်းစဉ်

(P3A / PRA) အကျဉ်းချုပ် ဇယား

စဉ်	အကြောင်းအရာ	ရက်စွဲ	ဦးတည်နှုတ်ချ	တက်ရောက်သူ			အဓိကအဖွဲ့ခေါ်ဝေါ်ချက်
				ကျား	မ	ပေါင်း	
၁။	ကျေးဇူးတင်မှု၊ ကျေးဇူးပြုသည့် အထောက်အကူ (social map Resource map)	၁၄.၉.၂၀၁၆	ကျေးဇူးတင်မှု ကျေးဇူးတင်မှုများ ကော်မတီဝင်များ	၂၇	၂၅	၄၉	ကျေးဇူးတင်မှုစိတ် အားဖြင့် အိမ်ခြေလယ် ခြေစိုက်သုံး၊ တွင်း ပုထိုးများစသောကျေးဇူး ၏ စာအုပ်အဖွဲ့ အဖွဲ့အစည်း ပိုင်ဆိုင်မှုဖြင့် အဖွဲ့အစည်း များကိုကျေးဇူးပြုဖော်ထုတ် ပါသည်။
၂။	ရာသီဥတုပြောင်း လဲခြင်း (Seasonal Calendar)	၁၄.၉.၂၀၁၆	ကျေးဇူးတင်မှု ကျေးဇူးတင်မှုများ ကော်မတီဝင်များ	၂၇	၂၅	၄၉	ရာသီဥတုပြောင်းလဲခြင်း များ၊ လယ်ယာလုပ်ငန်း များ၊ မြေပြိုကျခြင်း လုပ်ငန်းများ၊ တစ်ခါမှတစ်ခါ ဖြစ် ပွဲတော်များ
၃။	ကျေးဇူးတင် စာအုပ်အဖွဲ့ ဇယား (Metric Ranking)	၁၅.၉.၂၀၁၆	အမျိုးသားနှင့် အမျိုးသမီးစုစု	၄၇	၄၂	၈၉	ကျေးဇူးတင်မှုကျေးဇူးတင်မှု များ၏ ကျေးဇူးတင်မှု အဓိကအဖွဲ့အစည်း စီမံကိန်း လုပ်ငန်းစဉ်များကို ညှိနှိုင်း တိုင်ပင်ရေးအဖွဲ့ခေါ် ခေါ်သည်
၄။	ပြဿနာ ပုံစံ (Problem Tree)	၁၅.၉.၂၀၁၆	ကျေးဇူးတင်မှု ကျေးဇူးတင်မှု ကော်မတီ ဝင်များ	၄၇	၄၂	၈၉	ကျေးဇူးတင်မှုကျေးဇူးတင်မှု စာအုပ်အဖွဲ့အစည်းစီမံကိန်း စီမံကိန်းလုပ်ငန်းစဉ်ကို ကြောင်း ဆက်လက်ရှာဖွေမှုကို ပြဿနာအောက်ဖွဲ့စည်းစီမံ သုံးသပ် ခေါ်ဝေါ်သည်။

လူထုပေါင်းရံပါဝင်သော လူမှုဆန်းစစ်ခြင်း နှင့် အကဲဖြတ်ခြင်း လုပ်ငန်းစဉ်
(PSA/PRA) အကျဉ်းချုပ်စာတမ်း

စဉ်	အကြောင်းအရာ	မှန်စွာ	ဦးတည်ချက်	တက်ရောက်သူ			အဓိကအတွေ့အကြုံများ
				ကျား	မ	ပေါင်း	
၈။	ကျား + မ အရင်းအမြစ် မိုင်ခိုင်မှု	၅.၃.၂၀၁၆	အမျိုးသား အုပ်စု အမျိုးသမီး အုပ်စု ပေါင်း	၂၄	၂၅	၄၉	မြသနာ၊ အခွင့်အရေး၊ လက်ရှိ အခြေအနေနှင့် ဖြောင်းလဲမှု ညှိနှိုင်းမှု

အဖွဲ့ အစည်း အချိတ်အဆက် ဖြစ်ကားချပ်

မီးလောင် ပျားကျန်း ချွာ
ဗီး ဂေဟစီးပျား အုတ်စု

နေ့စွဲ - ၁၄ - ၉ - ၂၀၁၆

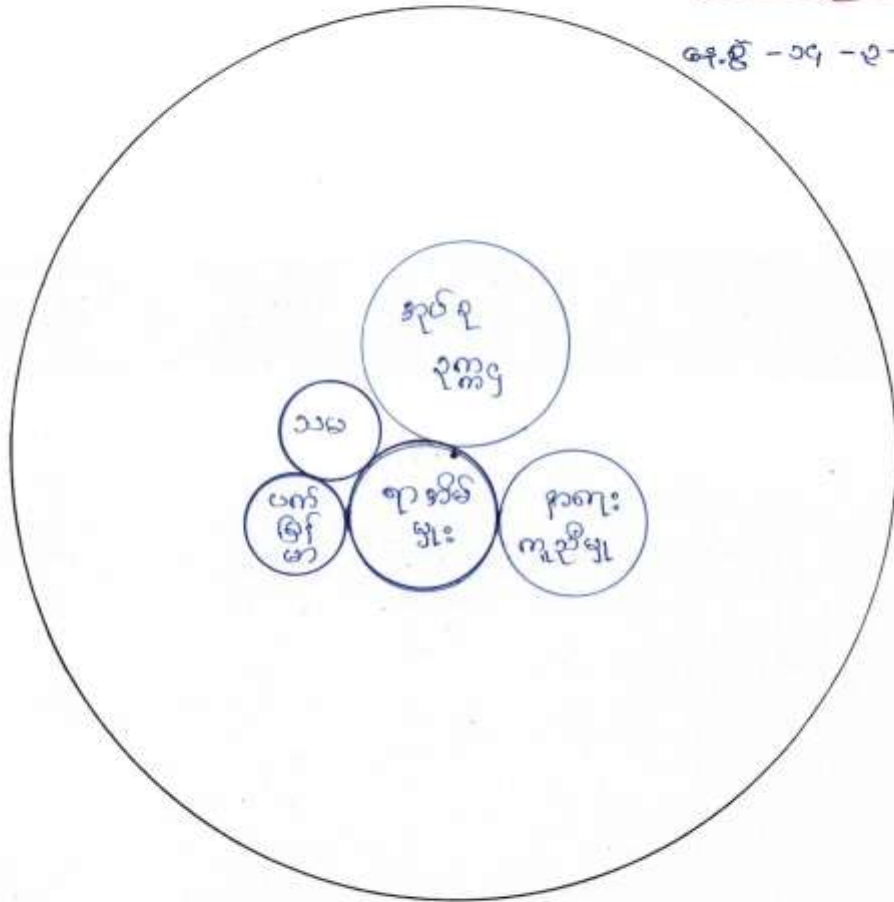

ပိတ်ဆွေးနွေးသူ - ကျေးဇူးတင်

မြို့အပတ်စဉ်များ ရွေးချယ်မှု
 “ နေရာဒီပလိုမာ: အထက်ပတ်စဉ်များ ”
 ၈၇-၉၅ - ၁၄ - ၃ - ၂၀၀၆
 ပါဝင်မှုအရေအတွက် - ရွေးချယ်မှု

စဉ်	အကြောင်းအရာ	ပိုင်ဆိုင်မှုပုံစံများ	အိမ်ထောင်စု	အဆိုပါအရေအတွက်
၁	အကြောင်းအရာ ပေသာ	မြို့နယ် - ၁၀ ဇာနည်အထက် အရပ် ၁၅၆ နယ်	၄	၂၇%
၂	အကြောင်းအရာ မြို့နယ်အောက်	မြို့နယ် - ၅၅ ဇာနည် အရပ် ၁၅၆	၁၀	၃၆%
၃	အကြောင်းအရာ	မြို့နယ် - ၅၅ ဇာနည် အရပ် ၁၅၆	၁၅၅	၆၇%

ချေးကမ်းခြား အစားအသောက်ဖွတ်ခြင်း

ဘဏ်သက်တမ်း

ချေးကမ်းခြား အစားအသောက်ဖွတ်ရာတွင် အစားအသောက် ဖွတ်ကြောင်း တွေ့ရှိရပါသည်။

မြေလည်သော အုပ်စု

မြေလည်သော အုပ်စုတွင် ကျွန်းမြေ - ၁၀ ဧက ၅၆ ဧက၊
နွား ၁၅၅ နွား၊ ဆိုင်ကယ် ၁၀၀ နှစ်၊ သိုင်ဆိုင်ကြောင်း တွေ့ရှိရပါသည်။

အစားအသောက် မြေလည်သော အုပ်စု

အစားအသောက် မြေလည်သော အုပ်စုတွင် ကျွန်းမြေ - ၅ ဧက ၁၀ ဧက
အစားအသောက် ၁၅၅ နွား၊ ဆိုင်ကယ် ၁၀၀ နှစ်၊ သိုင်ဆိုင်ကြောင်း တွေ့ရှိရပါသည်။

မမြေလည်သော အုပ်စု

မမြေလည်သော အုပ်စုတွင် ကျွန်းမြေ - ၅ ဧက ၆ ဧက၊
ကျွန်းမြေ ၁၅၅ နွား၊ ဆိုင်ကယ် ၁၀၀ နှစ်၊ သိုင်ဆိုင်ကြောင်း တွေ့ရှိရပါသည်။

မြေလည်သော အုပ်စုတွင် အိမ်ထောင်စု (၄) နှစ်၊ ကျွန်းမြေ
အားဖြင့် (၂၀.၇ %) ဖြစ်ပြီး၊ အစားအသောက် မြေလည်သော အုပ်စုတွင် အိမ်ထောင်စု
(၁၀) နှစ်၊ ကျွန်းမြေ အားဖြင့် (၆.၇ %) ဖြစ်ပြီး၊ မမြေလည်သော အုပ်စုတွင်
အိမ်ထောင်စု (၁၅) နှစ်၊ ကျွန်းမြေ အားဖြင့် (၉၀.၆ %) ဖြစ်ကြောင်း တွေ့ရှိရပါ
သည်။ မမြေလည်သော အုပ်စု များအတွက် စီမံကိန်းလုပ်ငန်းစဉ်များတွင် အလုပ်အကိုင်
အဖွဲ့အစည်း ဖွဲ့စည်းပေးရန် ဦးစားပေးသောကြောင့် အစားအသောက် ဖွတ်ခြင်း
သည်။

ကျား - ၈ အာရ်းကဏ္ဍပြ ဗဒ္ဒကုဆိပ်ပုံစံ

မီးလောင်ပျားကျိန်း ဌာ

မီးလောင်ပျားဒုပ့်စု

၈၄၂ - ၁၄ - ၃ - ၂၀၁၆

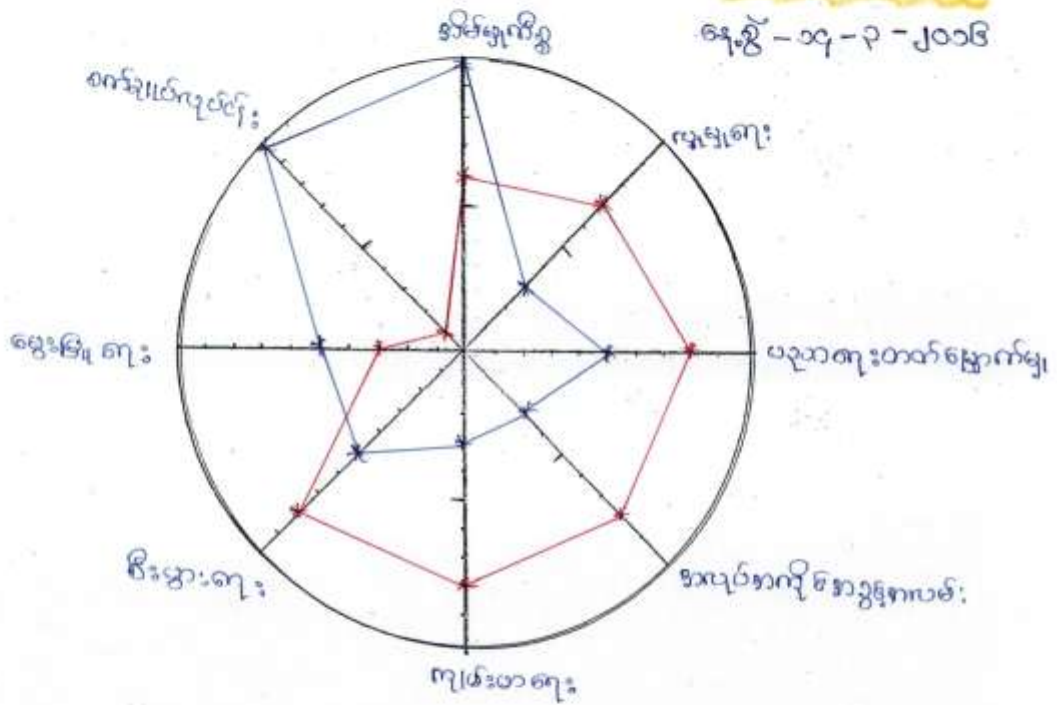

ကျား -
၈ -

ပိဝင်ဆွေးလွှေဝေ - ကျေးဇူးဗျာဠာ

အချင်းသား - အစားကဏ္ဍပုံပေးကုဒ်

မီးပောင်ဖျားကျိတ် ဣ

မီးပောင်ဖျား ခုတ်စု

န.စွ - ၁၄ - ၂ - ၂၀၁၆

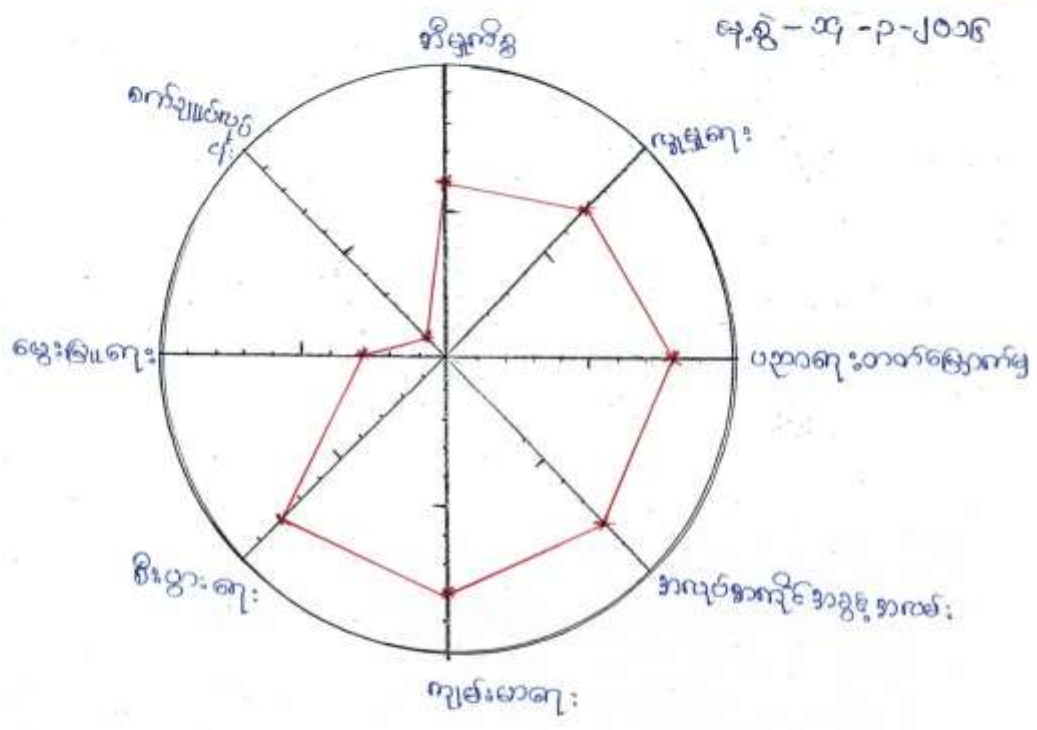

ပြင်ဆွေး ဇွဲသူ - ကျေးဇူးတင်မှု

မ - အခန်းကဏ္ဍ ပင့်ကူဆိပ်ယုံစံ

မီးပေးပျားကျား
မီးပေးပျားအုပ်စု

ရက်စွဲ - ၁၄ - ၃ - ၂၀၁၆

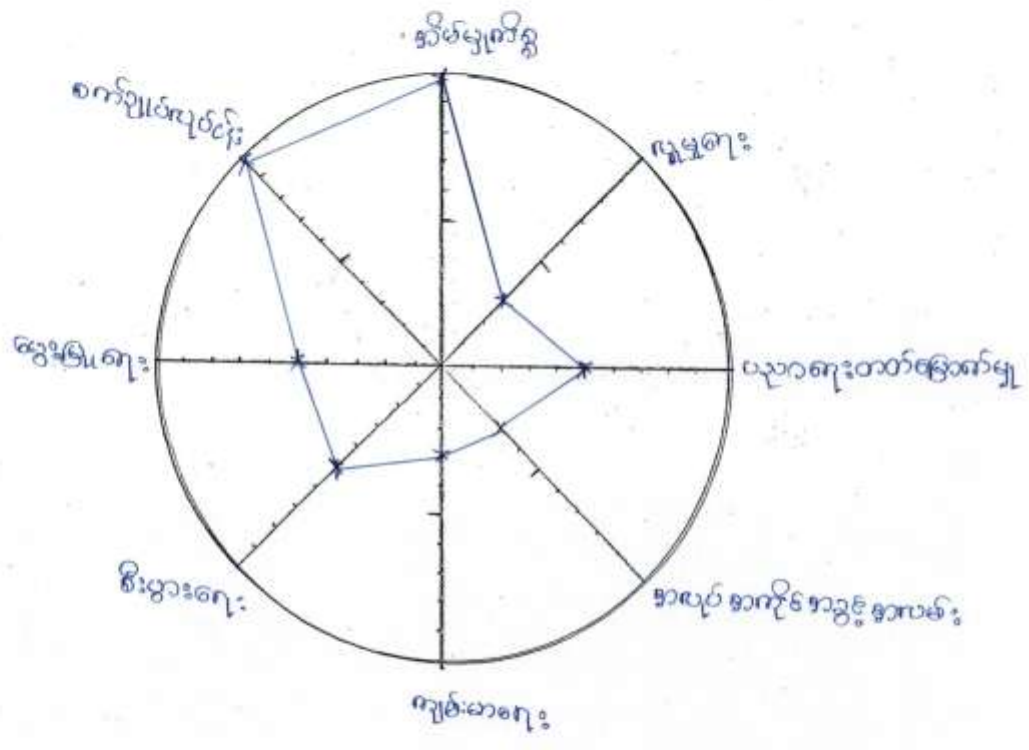

ပါဝင်ဆွေးနွေးသူ - ကျေးဇူးဗျာဉ်

ကဏ္ဍ - ၆ အခန်းကဏ္ဍ ၅ ပင်ကူအိမ်

သုံးသပ်ချက်

ကဏ္ဍ - ၆ အခန်းကဏ္ဍ ၅ ပင်ကူအိမ် ယုံကြည်စိတ်ချရ ဖိလ်မာန်များကျင့်
ကျေးဇူးတင် အပျိုသား ၂၆ အမျိုးသမီးများ၏ အိမ်မှုကိစ္စ၊ လူမှုရေး၊ ယဉ်ကျေး
တတ်ခြင်း၊ အလုပ်အကိုင်အခွင့်အလမ်း၊ ကျန်းမာရေး၊ စီးပွားရေး၊ ပစ္စည်းရေး၊
စက်ပျက်လုပ်ငန်း၊ စာသင် အချက်များကို နှိုင်းယှဉ်လေ့လာသုံးသပ်ကြည့်ရာ
အမျိုးသမီးများသည် အိမ်မှုကိစ္စ ၂၆ စက်ပျက်လုပ်ငန်း များတွင် အမျိုးသားများထက်
သာလျှင်အပြီး ကျင့်လုပ်ငန်း များတွင် အမျိုးသား များကသာ အဖွဲ့စည်း ဖြစ်ကြောင်း
သုံးသပ်တွေ့ရှိရပါသည်။ အမျိုးသမီးများအား ကျန်းမာရေး ကဏ္ဍ များတွင်
အပျိုသားများနှင့် တိုင်းတူပါဝင်ခွင့်များ ရရှိရန် ဆွေးနွေးပေးပြီး ကဏ္ဍ ၆
အားလုံး အတူတကွ အဖွဲ့အစည်း ပါဝင်ခွင့် ရရှိရန် ပိုမို စောင့်ရှောက်မှု နှင့် မြှုပ်နှံရေး
သုံးသပ်ဆွေးနွေးခဲ့ပါသည်။

ಹಾಗೆಯೇ-2018-19

ಃಷ್ಠಾಧ್ಯಾಯ ಧರ್ಮಶಾಸ್ತ್ರ	ಅನುಷ್ಠಾನ ಶಾಸ್ತ್ರ ವಿಧಿ ಯೋಜನೆ	ಧರ್ಮಶಾಸ್ತ್ರ ಧರ್ಮಶಾಸ್ತ್ರ	
ಃಷ್ಠಾಧ್ಯಾಯ / 1	ಃಷ್ಠಾಧ್ಯಾಯ / 1-2	ಃಷ್ಠಾಧ್ಯಾಯ / 1	2

ಃಷ್ಠಾಧ್ಯಾಯ ಃಷ್ಠಾಧ್ಯಾಯ ಃಷ್ಠಾಧ್ಯಾಯ ಃಷ್ಠಾಧ್ಯಾಯ

ಃಷ್ಠಾಧ್ಯಾಯ ಃಷ್ಠಾಧ್ಯಾಯ

၈၇၈: + ၁ အရင်းအမြစ်ပိုင်ဆိုင်မှုဖြည့်စုံ

သုံးသပ်ချက်

အမျိုးသားနှင့်အမျိုးသမီး ပိုင်ဆိုင်မှုတွင် အမျိုးသားနှင့်အမျိုးသမီး
တို့သုံး ပိုင်ဆိုင်မှု၊ ထိန်းချုပ်မှုမှာ ချဉ်းနီး၊ ဒွန်ဦးစပါး ထိန်းချုပ်မှုမှာ
ပိုများကြောင်းတွေ့ရပါသည်။ လယ်ယာသုံးပစ္စည်းများကို အမျိုးသားများမှ
ပိုအသုံးပြုပြီး၊ စိမ်ခြင်း မှုလုပ်ငန်းတွင် အမျိုးသမီးများမှာ ပိုမိုလုပ်ကိုင်လျက်
ရှိပါသည်။ အမျိုးသားနှင့်အမျိုးသမီးများသည် ကိုယ်အသုံးစရိတ်အလိုက်
အရင်းအမြစ်များကို အသုံးပြုကြသည်။ အရင်းအမြစ်များကို ဒွန်ဦးစားထားသူ
အသုံးပြုနိုင်ကြပြီး ပိုင်ဆိုင်မှုများကို ဒွန်ဦးစားထားသူ သုံးဖြတ်ကြပါသည်။

ပြဿနာသစ်

မီးဟစ်ဖျားကျိး လှည့်

ဗဟုဗျာဓိ

မီးဟစ်ဖျားခုတ်

ရေခဲ - ၁၅.၉.၂၀၁၆

ဒါဝင်ဆွေးနွေးသူ - ကျေးဇူးတင်

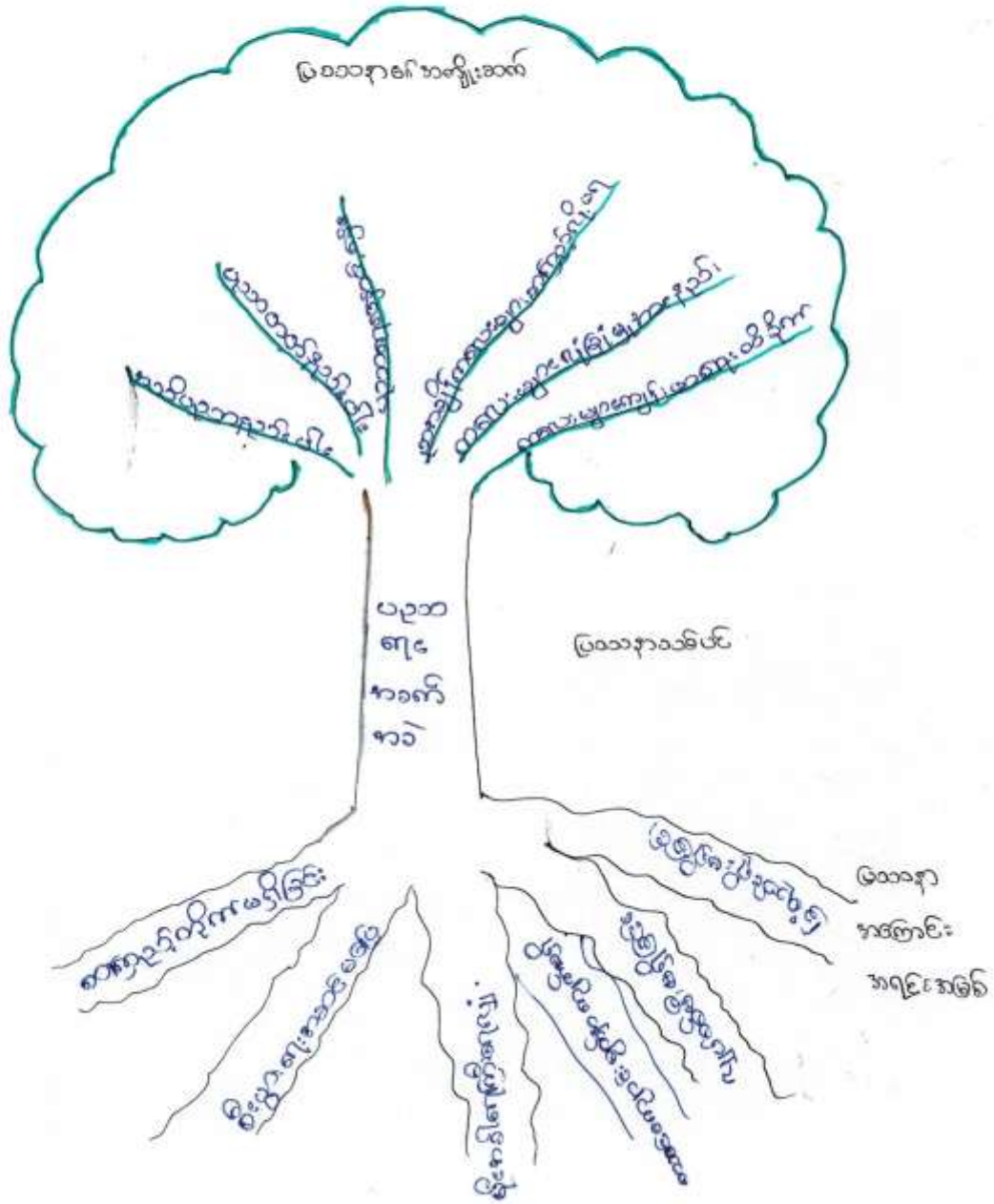

ဗြဟ္မာနာသစ်ပင်

သုံးသပ်ချက်

မီး၊ ဖောင်ဖျား၊ ဣန္ဒြေ၊ ဣန္ဒြေ၊ ဣန္ဒြေ၊ အဓိကအခက်အခဲမှာ ပညာရေးအခက်အခဲ
(ကျောင်း၊ ဖြစ်စဉ်၊ ဂျိုးနှင့် အသင်ကျောင်း၊ မျက်နှာ ကျက် အခက်အခဲ) ဖြစ်ပါသည်။

ပညာရေး အခက်အခဲ၏ အကြောင်း၊ အရင်းမြစ်မှာ အကြည့်ပုံကို မရှိခြင်း၊

နီးစွာရေး အဆင်မပြေခြင်း ၊ မိုးကုသိတွင် ရေကြီး၊ ရေပျံ့ ဖြစ်ခြင်း ၊ ၊
အသင်ကျောင်း၊ မျက်နှာကျက် မရှိခြင်း ၊ ဣန္ဒြေမရှိခြင်း ၊ ဖြစ်စဉ်၊ ဂျိုး မရှိခြင်း
ထို့ကြောင့် ဖြစ်ပါသည်။ ထိုဗြဟ္မာနာကြောင့် ဖြစ်ပေါ်လာရသော အကျိုးဆက်များမှာ
အသိပညာ နည်းပါးခြင်း ၊ ပညာတတ် နည်းပါးခြင်း ၊ ပညာရေး ချော့စွဲခြင်း ၊
သင်္ချာနှင့်တွင် ကလေးများ အကြည့်ပုံ မရှိခြင်း ၊ ကလေးများ ဖုံဖြင့်နှင့် အား နည်းခြင်း ၊
ကလေးများ ကျန်းမာရေး ထိခိုက်ခြင်း ၊ သာဓိကအကျိုးဆက်များ ဖြစ်ပေါ်လာစေပါသည်။

ဗြဟ္မာနာသစ်ပင် ရေးဆွဲခြင်း၊ အားဖြင့် ဣန္ဒြေ၊ ဣန္ဒြေ အခက်အခဲကို
ကွက်ကွက်ကွင်းကွင်း ဖြစ်စေရပါသည်။ ထိုအခက်အခဲကို ဖြေရှင်းနိုင်ရန်
ထိုဗြဟ္မာနာသစ်ပင်သည်ပင်၊ အနုကျင့်သက်သစ်ပင်အဖြစ် ပြောင်းလဲသွားမည်
ဖြစ်ကြောင်း ဣန္ဒြေပူထုမှ ဘာသာဝင်ကိစ္စ ၊ ဖြစ်ပါသည်။

ကျေးဇူး ဦးစားပေးအပ်စဉ်ပြုရသော

မီးဖောင်ဖွားရွှေဦး ကျေးဇူး
မီးဖောင်ဖွားရွှေဦး

	ကျေးဇူး အတွက်ဦးစားပေးဖွဲ့ခြင်း တိုင်းတာမှု လုပ်ငန်းစဉ်များ	အဆိုပြုသူ (အမျိုးသား / အမျိုးသမီးများ အမျိုးသား + အမျိုးသမီး)	လူထုဖော်ပြချက် အတွက် အဆိုပြုသည် (ဦးစားပေး အဆင့် အဆိုက် စက်ပြပါ)
၁။	စာသင်ကျောင်း ချက်ပြာအောင် နှစ် ခြံရပ်ရွာအားဖြင့်	အမျိုးသား	ဦးစားပေး - ၁
၂။	ကျေးဇူးအားမအောင်	အမျိုးသား + အမျိုးသမီး	ဦးစားပေး - ၃
၃။	အထူးအထူးမ အားမအောင်	အမျိုးသား	ဦးစားပေး - ၅
၄။	ကျေးဇူးပိုင်စက်ပြ အထူး/အထူးမ အထူးအထူး	အမျိုးသမီး	ဦးစားပေး - ၂
၅။	ကျေးဇူးအားအားပေးအား	အမျိုးသား + အမျိုးသမီး	ဦးစားပေး - ၆
၆။	စာသင်ကျောင်းအားအထူးအထူး နှစ်. အထူးအထူးအထူး	အမျိုးသမီး	ဦးစားပေး - ၄

မီးလောင်ဖျားကျေးရွာအုပ်စု၊ မီးလောင်ဖျားကျွန်းကျေးရွာ
ကျေးရွာဖွံ့ဖြိုးရေးအစီအစဉ်ဆောင်ရွက်မှု မှတ်တမ်းများ

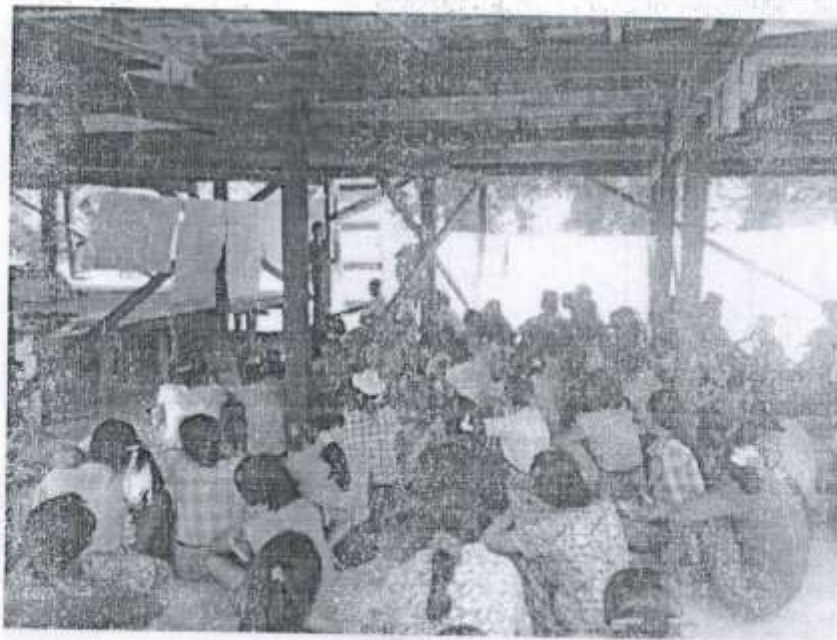
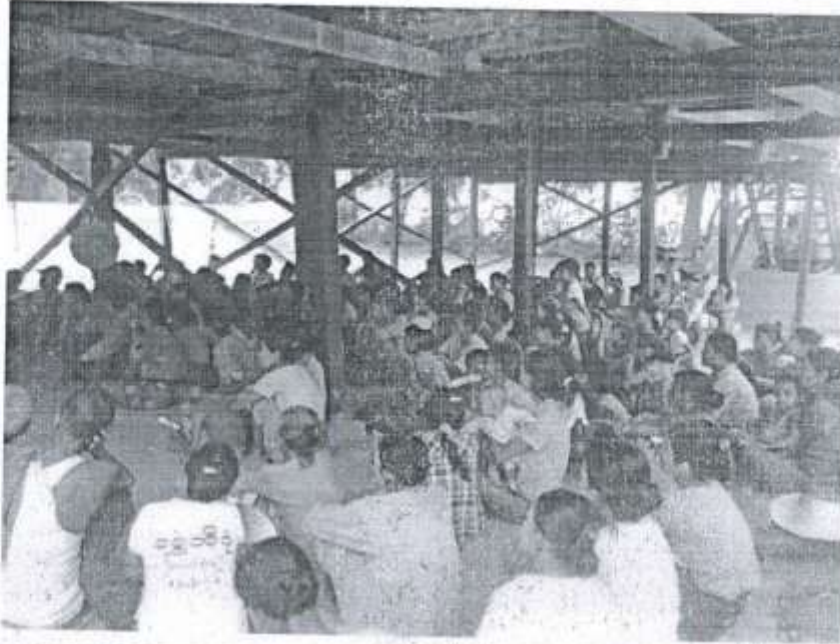

ကျေးရွာပီမံကိန်း အထောက်အကူပြု ကော်မတီများစာရင်း

မီးလောင်ဖျားကျေးရွာအုပ်စု		မီးလောင်ဖျား(ပခုက္ကူ)ကျွန်း	
စဉ်	အမည်	ရာထူး/တာဝန်	ဖုန်းနံပါတ်
၁	ဦးအေးနိုင်ထွန်း	ကျေးရွာပီမံကိန်းအထောက်အကူပြု ကော်မတီ ဥက္ကဋ္ဌ	09795659626 09788381259
၂	ဒေါ်နွဲ့ဝင်း	ကျေးရွာပီမံကိန်းအထောက်အကူပြု ကော်မတီ ဥက္ကဋ္ဌ	09257075683
၃	ဦးစိန်ဝင်း	ဝယ်ယူရေးဆောင်ကော်မတီ ဥက္ကဋ္ဌ	09262676188
၄	ဒေါ်ခင်စန်းစန္ဒ	မှတ်တမ်းထိန်း	09779501817
၅		အဖွဲ့ဝင်	
၆	ဦးအောင်သန်း	စောင့်ကြည့်ကြီးကြပ်ရေး ဆောင်ကော်မတီဥက္ကဋ္ဌ	09788381259
၇	ဒေါ်စောရီ	အဖွဲ့ဝင်	09440813787
၈		အဖွဲ့ဝင်	
၉	ဒေါ်မြင့်ဝင်း	လုပ်ငန်းလည်ပတ်ရေးနှင့်ပြုပြင်ထိန်း သိမ်းရေးဆောင်ကော်မတီဥက္ကဋ္ဌ	09402745865
၁၀	ဦးအောင်မင်း	အဖွဲ့ဝင်	09261572172
၁၁		အဖွဲ့ဝင်	
၁၂	ဦးညွန့်ဝင်း	ဝေဖန်အကြံပြုတိုင်ကြားရေးတာဝန်ခံ	09251572172
၁၃	ဒေါ်မာမာတူး	ဝေဖန်အကြံပြုတိုင်ကြားရေးတာဝန်ခံ	09961876357
၁၄	ဦးကျော်မိုး	ကျေးရွာစေတနာဝန်ထမ်း	09793828049
၁၅	ဒေါ်ထက်ထက်	ကျေးရွာစေတနာဝန်ထမ်း	09402745865
၁၆	ဦးအောင်ကိုလတ်	ကျေးရွာငွေစာရင်းကိုင်	09259113037



လူထုစဟိုပြုစီမံကိန်း

ပုံစံစ-၁ ကျေးရွာအခြေခံအချက်အလက်များ (Form PC 1)

လမ်းညွှန်ချက်/ ကျေးရွာတစ်ရွာသို့ ပထမဆုံး မိတ်ဆက်ရေးသွားရောက်သောအခါ လူထုစည်းရုံးရေးမှူးသည် ကျေးရွာခေါင်းဆောင်များအားကျေးရွာအချက်အလက်များကိုမေတ္တာရပ်ခံ၍တောင်းခံရသည်။ ဤအချက်အလက်များကိုစီမံကိန်းမိတ်ဆက်အစည်းပေးမတိုင်မီတောင်းခံရမည်။ စီမံကိန်းမိတ်ဆက်အစည်းပေးတွင် လူထုစည်းရုံးရေးမှူးသည် ဤအချက်အလက်များအားစစ်ဆေးပြီးမှန်ကန်အောင်ပြုလုပ်ရမည်။ ပြီးနောက်တွင် လူထုစည်းရုံးရေးမှူးမှ သတင်းအချက်အလက်ထဲသို့ Tablets မှ တဆင့်ဖြည့်သွင်းရမည်။

ကျေးရွာအုပ်ချုပ်ရေးမှူးအမည် ဦးလှိုင်	ကျေးရွာအုပ်ချုပ်ရေးမှူး၏စုန်းနံပါတ် ၀၉-၄၀၂၇၄၅၈(၅)	လူထုစည်းရုံးရေးမှူး၏အမည် ဒေါ်မိုးမိုးခိုင်
ပြည်နယ်/တိုင်းဒေသကြီး မန္တလေး	မြို့နယ် ရေဒါးဦး	ကျေးရွာအုပ်စု ဦးမောင်မြို့ကျေးရွာ

အိမ်စာစစ် မှတ်တမ်း

က. လူဦးရေ

လူမျိုးစု	အိမ်ထောင်စုအရေအတွက်	ကိုးကွယ်သည့်ဘာသာ	အိမ်ထောင်စုအရေအတွက်
လူမျိုးစု (၁)-----ဗမာ	၁၄၉	ဘာသာ(၁)-----ဗုဒ္ဓ	၁၄၉
လူမျိုးစု (၂)-----		ဘာသာ(၂)-----	
လူမျိုးစုရော-----		ဘာသာရော-----	

	အမျိုးသား(အရေအတွက်)	အမျိုးသမီး(အရေအတွက်)
လူဦးရေ		
အိမ်ထောင်ဦးစီး	၅၁၃	၃၆

(ခ) လက်လှမ်းမီအသုံးပြုနိုင်သည့်အဆောက်အဦများ

စာသင်ကျောင်း	အမှတ်ခြံမိ	ကျန်းမာရေး	အမှတ်ခြံမိ	ဘာသာရေးအဆောက်အဦ	အမှတ်ခြံမိ
အထက်တန်းကျောင်း	<input type="checkbox"/>	ဆေးရုံ	<input type="checkbox"/>	စေတီ	<input checked="" type="checkbox"/>
အလယ်တန်းကျောင်း	<input type="checkbox"/>	ကျန်းမာရေးဌာန	<input type="checkbox"/>	ဘုန်းကြီးကျောင်း	<input checked="" type="checkbox"/>
မူလတန်းကျောင်း	<input checked="" type="checkbox"/>	ကျန်းမာရေးဌာနခွဲ	<input type="checkbox"/>	ဟိန္ဒူဘုရားကျောင်း	<input type="checkbox"/>
မူကြိုကျောင်း	<input type="checkbox"/>	ဆေးပေးခန်း	<input type="checkbox"/>	ခရစ်ယာန်ကျောင်း	<input type="checkbox"/>
အခြား	<input type="checkbox"/>	အခြား	<input type="checkbox"/>	ဗလီ	<input type="checkbox"/>
				အခြား	<input checked="" type="checkbox"/>
မှတ်ချက်		မှတ်ချက်		မှတ်ချက်	



လူထုဗဟိုပြုပံ့ပိုးမှု

(ဂ) ကျွမ်းကျင်သူများမှတ်တမ်း ၊ ကျေးရွာတွင်နေထိုင်သော သို့မဟုတ် တခြားရွာမှလာရောက်သော ကျွမ်းကျင်သူများ

(၁) စာသင်ကျောင်း			(၂) ကျန်းမာရေး			(၃) လက်မှုပညာရှင်		
	ရွာတွင် နေ ထိုင်သူ	အခြား ရွာမှ လာသူ		ရွာတွင် နေ ထိုင်သူ	အခြား ရွာမှ လာသူ		ရွာတွင် နေ ထိုင်သူ	အခြား ရွာမှ လာသူ
မူလတန်းမြဲ ဆရာဆရာမ	<input type="checkbox"/>	၂၆	ဆရာဝန်	<input type="checkbox"/>	<input type="checkbox"/>	လက်သမား	၁	၁၂
အထက်တန်းမြဲ ဆရာဆရာမ	<input type="checkbox"/>	<input type="checkbox"/>	လက်ထောက် ကျန်းမာရေးမှူး	<input type="checkbox"/>	<input type="checkbox"/>	ဝန်းရံ	၉	၂၇
အလယ်တန်းမြဲ ဆရာဆရာမ	<input type="checkbox"/>	<input type="checkbox"/>	အဖိုးသမီးကျန်း မာရေးဆရာမ	<input type="checkbox"/>	<input type="checkbox"/>	လျှပ်စစ်ဆိုင်ရာ	<input type="checkbox"/>	<input type="checkbox"/>
မူကြိုဆရာ ဆရာမ	<input type="checkbox"/>	<input type="checkbox"/>	အရံသားဦး	<input type="checkbox"/>	<input type="checkbox"/>	ရေပိုက်သူယ်သူ	၅	<input type="checkbox"/>
အခြား	<input type="checkbox"/>	<input type="checkbox"/>	ပြည်သူ့ကျန်းမာရေး လုပ်သား (၁)/(၂)	<input type="checkbox"/>	<input type="checkbox"/>	စက်ပြင်ဆရာ	၁	<input type="checkbox"/>
မှတ်ချက်			မှတ်ချက်			မှတ်ချက်		

(ဃ) ကျေးရွာသို့ ရောက်ရှိနိုင်သည့် လမ်းအခြေအနေ / ကျေးရွာတစ်ရွာသည် ၎င်း၏ကျေးရွာအုပ်စုနှင့် ဆက်သွယ်ထားသော လမ်းအခြေအနေ (အောက်ပါတို့ကိုပိုင်းပါ)

ကျောက်ကြမ်းလမ်း: ကတ္တရာလမ်း ကွန်ကရစ်လမ်း: မော်တော်ဆိုင်ကယ်လမ်း
 ကျောက်စင်းလမ်း: မြေသားလမ်း လူသွားလမ်း: အခြား: ရေတံ

(င) ကျေးရွာဖွံ့ဖြိုးမှုစီမံချက်

(၁) လူထုဗဟိုပြုပံ့ပိုးမှုစတင်ပြီး ဤကျေးရွာတွင် ကျေးရွာဖွံ့ဖြိုးမှု စီမံချက်ရှိခဲ့ပါသလား? ပိုင်းပါ
 ရှိပါသည်/မရှိပါ/မသိပါ

(၂) ရှိပါလျှင် ဤစီမံချက်ကို မည်သည့် ခုနှစ်တွင်ပြင်ဆင်ခဲ့ပါသနည်း? နှစ်- ၂၀၂၁ -/မသိပါ

(၃) ဤစီမံချက်ကို မြို့နယ်မှအတည်ပြုခဲ့ပါသလား? ပြုခဲ့ပါသည်/မပြုခဲ့ပါ /မသိပါ

(စ) ဓနိအကွာအဝေး

(၁) ဤကျေးရွာ၏ဗဟိုမှ ၎င်းကျေးရွာအုပ်စု၏ဗဟိုအထိ ဓနိပိုင်မည်မျှကွာဝေးသနည်း? မိုင်- ၁ -/မသိပါ

(၂) ဤကျေးရွာမှ ၎င်းကျေးရွာအုပ်စု၏ဗဟိုအထိ သွားလာရာတွင် ကြာမြင့်သည့်အချိန်

ခြောက်သွေ့ရာသီတွင် ကြာချိန်- ၂ နာရီ - ထော်လာဂျီ/မော်တော်ဆိုင်ကယ်/ခြေလှင်/လား/မော်တော်တုတ်/ အခြား: -----

မိုးရာသီတွင် ကြာချိန်- ၁ နာရီ - ထော်လာဂျီ/မော်တော်ဆိုင်ကယ်/ခြေလှင်/လား/မော်တော်တုတ်/ အခြား: -----

(ဆ) ပတ်ဝန်းကျင်ဆိုင်ရာ သဘာဝဘေးအန္တရာယ် -

ဤကျေးရွာတွင် ရေကြီးခြင်းကို သဘာဝဘေးအန္တရာယ်ကျရောက်စေခြင်းရှိပါသလား။
 မရှိပါ ရှိပါသည် ရှိလျှင် ဖော်ပြပါ- ၅ / ရေကြီးခြင်း



လူထုတော်ပြုစီမံကိန်း

(ဓ) ကျေးရွာတွင် ဖွဲ့စည်းထားသော အဖွဲ့အစည်းများ
လူထုတော်ပြုစီမံ ကိန်းမတိုင်မီ ဤကျေးရွာတွင် ကျေးရွာဖွံ့ဖြိုးရေးအတွက် အစိုးရ(သို့)ရွာသားများကိုယ်တိုင်(သို့) စီမံကိန်းတစ်ခုခု
ဖွဲ့စည်းထားသည့် အဖွဲ့အစည်းများရှိပါသလား။

- (၁).....ဖွဲ့စည်းထားသော အဖွဲ့အစည်းများ.....
- (၂).....မရှိပါ.....

ကျေးရွာခေါင်းဆောင်

အမည် ဦးမိုး

လက်မှတ် မိုး နေ့စွဲ ၁၄.၃.၂၀၁၆

လူထုစည်းရုံးရေးမှူး

အမည် ကျော်မိုးမိုးမိုး

လက်မှတ် ကျော်မိုးမိုးမိုး နေ့စွဲ ၁၄.၃.၂၀၁၆

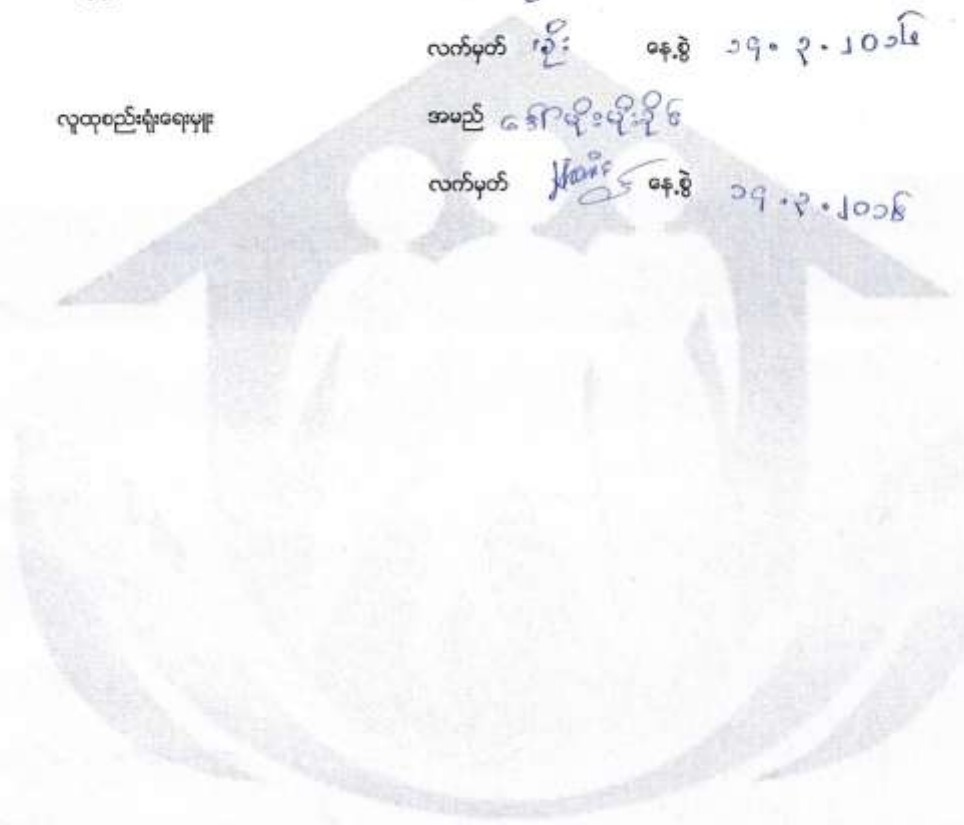

လူထုဝင်ကြေးစိမ့်ခံစားခွင့်



ပုံစံ ၈-၂ - စိမ့်ခံစားခွင့်အချိန်ဇယား (PC 2)
 လက်ရှိစိမ့်ခံစားခွင့်ရရှိသူများ/လက်ထောက်နှင့်ပညာရေးများ/စိမ့်ခံစားခွင့်အချိန်ဇယားကို အောက်ဖော်ပြပါအတိုင်း ဖြည့်စွက်ရမည်။
 စိမ့်ခံစားခွင့်ရရှိသူများ/လက်ထောက်အချိန်ဇယားကို အောက်ဖော်ပြပါအတိုင်း ဖြည့်စွက်ရမည်။
 စိမ့်ခံစားခွင့်ရရှိသူများ/လက်ထောက်အချိန်ဇယားကို အောက်ဖော်ပြပါအတိုင်း ဖြည့်စွက်ရမည်။
 စိမ့်ခံစားခွင့်ရရှိသူများ/လက်ထောက်အချိန်ဇယားကို အောက်ဖော်ပြပါအတိုင်း ဖြည့်စွက်ရမည်။

စိမ့်ခံစားခွင့်အမျိုးအမည်	စတင်သည့် ဇယား	ပြီးစီးသည့် ဇယား	အရက်အမျိုးအမည်			အရက်အမျိုးအမည်		
			အမျိုးအမည်	အရက်အမျိုးအမည်	အရက်အမျိုးအမည်	အရက်အမျိုးအမည်	အရက်အမျိုးအမည်	အရက်အမျိုးအမည်
၁. ကျေးရွာစိမ့်ခံစားခွင့်	၁၄.၂.၂၀၁၆	၁၄.၂.၂၀၁၆	၉၈	၅၀	၁၄၈	၅၀	၁၄၈	၅၀
၂. ကျေးရွာစိမ့်ခံစားခွင့်	၁၅.၂.၂၀၁၆	၁၅.၂.၂၀၁၆	၄၇	၄၂	၈၉	၄၂	၈၉	၄၂
၃. ကျေးရွာစိမ့်ခံစားခွင့်	၁၈.၂.၂၀၁၆	၁၈.၂.၂၀၁၆	၃၈	၁၀	၂၈	၁၀	၂၈	၁၀
၄. ကျေးရွာစိမ့်ခံစားခွင့်	၁၉.၂.၂၀၁၆	၁၉.၂.၂၀၁၆	၃၈	၃၅	၃၈	၃၅	၃၈	၃၅
၅. ကျေးရွာစိမ့်ခံစားခွင့်	၂၀.၂.၂၀၁၆	၂၀.၂.၂၀၁၆	၃၈	၃၅	၃၈	၃၅	၃၈	၃၅
၆. ကျေးရွာစိမ့်ခံစားခွင့်	၂၁.၂.၂၀၁၆	၂၁.၂.၂၀၁၆	၃၈	၃၅	၃၈	၃၅	၃၈	၃၅
၇. ကျေးရွာစိမ့်ခံစားခွင့်	၂၂.၂.၂၀၁၆	၂၂.၂.၂၀၁၆	၃၈	၃၅	၃၈	၃၅	၃၈	၃၅
၈. ကျေးရွာစိမ့်ခံစားခွင့်	၂၃.၂.၂၀၁၆	၂၃.၂.၂၀၁၆	၃၈	၃၅	၃၈	၃၅	၃၈	၃၅
၉. ကျေးရွာစိမ့်ခံစားခွင့်	၂၄.၂.၂၀၁၆	၂၄.၂.၂၀၁၆	၃၈	၃၅	၃၈	၃၅	၃၈	၃၅
၁၀. ကျေးရွာစိမ့်ခံစားခွင့်	၂၅.၂.၂၀၁၆	၂၅.၂.၂၀၁၆	၃၈	၃၅	၃၈	၃၅	၃၈	၃၅



လူထုထုတ်ပြန်စံနှုန်း

၆. သဘာဝပတ်ဝန်းကျင်နှင့် လူ့ဘဝအစီအစဉ် ရေးဆွဲခြင်း	၂၃.၆.၂၀၁၆	၂၃.၆.၂၀၁၆	၂၃.၆.၂၀၁၆	၂၃.၆.၂၀၁၆	၂၃.၆.၂၀၁၆	၂၃.၆.၂၀၁၆	၂၃.၆.၂၀၁၆
၆.၄၂.၂၀၁၆/၂၀၁၆ အစီအစဉ် ရေးဆွဲခြင်း							
၇. စီမံကိန်းလုပ်ငန်းခွဲ တိုးတက်မှု တော်ကြည် လစဉ်အစည်းအဝေး							
၇.၁ အစည်းအဝေး ပထမအကြိမ်							
၇.၂ အစည်းအဝေး ဒုတိယအကြိမ်							
၇.၃ အစည်းအဝေး တတိယအကြိမ်							
၈. စီမံကိန်းလုပ်ငန်းခွဲ အပြီးသတ်စစ်ဆေးခြင်း အစည်းအဝေး							
၉. လူထုထုတ်ပြန်စံနှုန်းအစည်းအဝေး							



၂၃.၆.၂၀၁၆



လူထုဝဟိုပြုစီမံကိန်း

ပုံစံ ၈-၃ ကျေးရွာခွဲ ဦးစားပေးအစီအစဉ် (Form PC 3)

လယ်ဥယျာဉ် စိုက် / အဆင့်(၃)ကျေးရွာမှော်မှန်းချက်အစည်းအဝေးပြီးဆုံးသောအခါ ကျေးရွာစီမံကိန်း အထောက်အကူပြု
ကော်မတီသည် လူထုစည်းရုံးရေးများအကူအညီဖြင့် ဤပုံစံကိုပြည့်စုံအောင် ဖြည့်သွင်းရမည်။ အားလုံးသော အခက်အခဲ
အတားအဆီးများ၊ ဖွံ့ဖြိုးမှုဦးစားပေးအစီအစဉ်များလူထုဝဟိုပြုစီမံကိန်း၏ ရန်ပုံငွေအရင်းအမြစ်နှင့် မသက်ဆိုင်သည့် လုပ်ငန်းများ
အားလုံးကိုဖော်ပြရမည်။

လူထုစည်းရုံးရေးများ/ဝန်ထမ်း အမည် **နေပြည်တော်**

နေ့စွဲ **၁၅.၁၂.၂၀၁၆** စက်ဝန်းအား အမှတ်ခြစ်ပါ (V)၊ စက်ဝန်း(၁)
□ စက်ဝန်း(၂) □ စက်ဝန်း(၃) □ စက်ဝန်း(၄)

ပြည်နယ်/တိုင်း **မန္တလေး** ဦးစားပေးသည့် ကျေးရွာအုပ်စု **ဦးစောပျားကျေးရွာ** ပဉ္စမကျေးရွာ **၂** (စီးစားများ
ကျား)

က. အခက်အခဲအတားအဆီးများအားဆွေးနွေးခြင်း - ယခုလက်ရှိအခြေအနေတွင်ဤကျေးရွာခွဲ ဦးစားပေးရေးအတွက်
အဓိကအခက်အခဲအတားအဆီးများသည် မည်သည်များဖြစ်ပါသနည်း(အမျိုးသား/သမီး အနည်းဆုံးအခက်အခဲ ၅ ခုစီဖော်ပြပါ)

အမျိုးသား အဖွဲ့မှတင်ပြသောအခက်အခဲအတားအဆီးများ	အမျိုးသမီး အဖွဲ့မှတင်ပြသောအခက်အခဲအတားအဆီးများ
၁ ကျေးရွာအစည်းအဝေးကျင်းပရေး	၁ ရေလက်ချိုင့်တွင် အရပ်အရပ်ကျေးရွာများမှ စက်စ
၂ အရပ်အရပ်မှ နှစ်ကျောင်းသားများအား	၂ ရေငန်ချို စက် အခက်အခဲရှိပါသည်
၃ သားစိကျောင်း(၅)ခုခွဲချိတ်ရေးအဖွဲ့	၃ ကျေးလက်ကျားမာကျားစားပေးရေး
၄ ကျေးလက်ကျားမာကျားစားပေးရေး	၄ ကျေးရွာခွဲအစည်းအဝေးအဖွဲ့အစည်းအကျင်းပရေး
၅ အရပ်အရပ်မှ နှစ်ကျောင်း	၅ သားစိကျောင်း ခရုပျက်စီးသောကန်ချို

ခ. မှော်မှန်းခြင်း- နောင်လာမည့် (၅) နှစ် အတွင်း ကျေးရွာခွဲ ဦးစားပေး မှော်မှန်းလျာထားချက်များအား တင်ပြပါ။

အမျိုးသားအဖွဲ့မှတင်ပြသောမှော်မှန်းချက်များ	အမျိုးသမီးအဖွဲ့မှတင်ပြသောမှော်မှန်းချက်များ
၁ ကျေးရွာခွဲအစည်းအဝေးကျင်းပရေး	၁ ဘိုဗိုင်း စက်ကြေးများဖြင့် ချွန်ပါသည်
၂ အရပ်အရပ်မှ နှစ်ကျောင်းသားများအား	၂ အင်ဂျင် နှင့် ကွန်ပဇက်တာ ကျေးရွာခွဲအဖွဲ့
၃ သားစိကျောင်း(၅)ခုခွဲချိတ်ရေးအဖွဲ့	၃ ကျေးလက်ကျားမာကျားစားပေးရေး
၄ ကျေးလက်ကျားမာကျားစားပေးရေး	၄ ကျေးရွာခွဲအစည်းအဝေးအဖွဲ့အစည်းအကျင်းပရေး
၅ အရပ်အရပ်မှ နှစ်ကျောင်း	၅ ရေစာပျက် ကန်တည်ဆောက် ချွန်ပါသည်

ဂ. ဤကျေးရွာ၏ လာမည့်(၄) နှစ်အတွက် ဦးစားပေး ဖွံ့ဖြိုးတိုးတက်မှု လုပ်ငန်း အစီအစဉ်များအားဖော်ပြပါ။
(လူထုဝဟိုပြုစီမံကိန်း ရန်ပုံငွေအတွက် အဆိုပြုသော အစီအစဉ်များကိုဦးစားပေး အဆင့်အလိုက်ဖော်ပြပြီး ကျန်လူထုဝဟိုပြု စီမံကိန်း
ရန်ပုံငွေအရင်းအမြစ်နှင့် မပတ်သက်သည့်အစီအစဉ်များလည်းဖော်ပြရန်ဖြစ်သည်)

ကျေးရွာအတွက်ဦးစားပေးဖွံ့ဖြိုး တိုးတက်မှု လုပ်ငန်းစဉ်များ	အဆိုပြုသူ (အမျိုးသားများ/ အမျိုးသမီးများ/ အမျိုးသား+အမျိုးသမီး)	လူထုဝဟိုပြုစီမံကိန်းအတွက်အဆိုပြု သည့် (ဦးစားပေးအဆင့် အလိုက် ဖော်ပြပါ)	ခန့်မှန်း ကုန်ကျ စရိတ်	အကျိုးခံစား ခွင့်ရှိသူခန့်. မှန်းခြေ အရေ အတွက်
၁ အရပ်အရပ်မှ နှစ်ကျောင်း	အမျိုးသား	ဦးစားပေး အဆင့် - ၁	၅၀ သိန်း	၄၀၀ ဦး
၂ ကျေးရွာခွဲအစည်းအဝေး	အမျိုးသား+အမျိုးသမီး	ဦးစားပေး အဆင့် - ၃	၅၀ သိန်း	၁၀၀ ဦး
၃ အရပ်အရပ်မှ နှစ်ကျောင်း	အမျိုးသား	ဦးစားပေး အဆင့် - ၅	၄၀ သိန်း	၄၀၀ ဦး



လူထုတုံ့ပြန်စံကိန်း

၄	ကျေးဇူး ခက်ရွယ်အားဖြင့် အမျိုးသမီး	ဦးစားလမ်းကောင်း - ၂	၁၅၁၂	၅၆၈၃
၅	ကျွမ်းကျင်ဆေးပညာရှင် အမျိုးသား+အမျိုးသမီး	ဦးစားလမ်းကောင်း - ၆	၄၀၁၂	၅၆၈၃
၆	အားလုံးအတွက် အကျိုးရှိစေရန် အမျိုးသမီး	ဦးစားလမ်းကောင်း - ၄	၂၀၁၂	၅၆၈၃

ဥက္ကဋ္ဌ၊ ကျေးဇူးစံကိန်းအထောက်အကူပြုကော်မတီမှအတည်ပြုသည်။

အမည် ဦးစော၊ ထွက်ပြန် ဇူလိုင်လက်မှတ် *tw* ၀၄.၉.၂၀၁၆

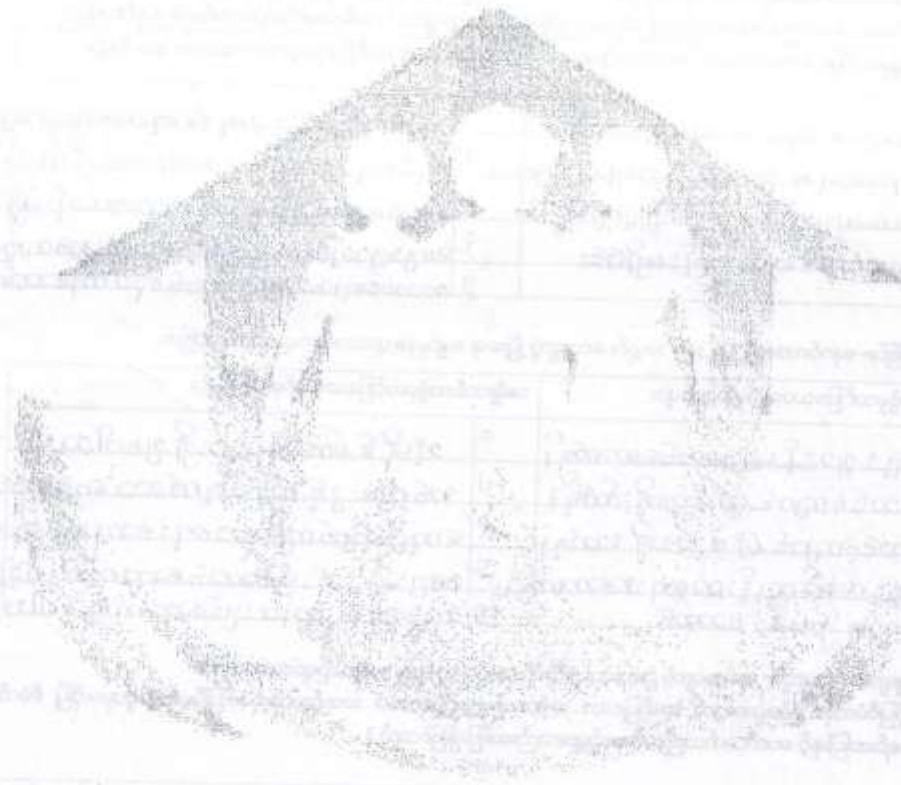

အမျိုးအမည်	အရပ်အမည်	အချိန်	အခြားအချက်အလက်	အခြားအချက်အလက်
ကျေးဇူး	၇၀၁၂	၅၆၈၃		
ကျွမ်းကျင်ဆေးပညာရှင်	၄၀၁၂	၅၆၈၃		
အားလုံးအတွက်	၂၀၁၂	၅၆၈၃		



လူထုဝန်ထမ်းချိမ်းကိန်း

ပုံစံ - ၈-၁၂ - အစည်းအဝေးထောက်ပံ့ရေးကိစ္စရပ်များ (FORM PC 12)

လက်ညွှန်း၊ စီမံကိန်း၊ အစည်းအဝေးအစာအာရုံစွဲတွင် အသုံးပြုရန်၊ လူထုဝန်ထမ်းချိမ်းများက တရားရုံးသို့ တွင်းဆင်းစဉ် စစ်ဆေး၍ ပုံစံ ၂ စီမံကိန်းစက်ဝန်းဆွဲချိန်ထိအထိ အစည်းအဝေးထောက်ပံ့ရေးကိစ္စရပ်များကို ဖြည့်သွင်းရန်

စည်းရုံးရေးမှူးအမည်: ဒေါ်စုခင်နု

ရက်စွဲ: ၂၀၁၃.၁၂.၀၁ စီမံကိန်းထောက်ပံ့ရေးအဖွဲ့ဝင်(၇) စီမံကိန်း(၂) စီမံကိန်း(၃) စီမံကိန်း(၄) စီမံကိန်း(၅)

မြည်နယ်၊ တိုင်းစာကြိမ်: မြ.နယ် တရားရုံးအုပ်စု: မြ.အလားအလာ

ပ.နံ.စာ: ၆၁၁၅၆ ဝန်ထမ်း: ၂၃၂၂၂၂၂

စဉ်	အမည်	ကျား (M)	မ (F)	အိမ်ထောင်စုဝင်(၇)ခု	လူစွဲ	လက်မှတ်
၀၁	ဦးစိန်စန်း	<input checked="" type="checkbox"/>	<input type="checkbox"/>		၆၁၁	
၀၂	မောင်စန်း	<input checked="" type="checkbox"/>	<input type="checkbox"/>		၇	
၀၃	မောင်မြင့်	<input checked="" type="checkbox"/>	<input type="checkbox"/>		၇	
၀၄	ဒေါ်ခင်စန်း	<input type="checkbox"/>	<input checked="" type="checkbox"/>		၇	
၀၅	မောင်စန်း	<input type="checkbox"/>	<input checked="" type="checkbox"/>		၇	
၀၆	မောင်စန်း	<input checked="" type="checkbox"/>	<input type="checkbox"/>		၇	
၀၇	မောင်စန်း	<input checked="" type="checkbox"/>	<input type="checkbox"/>		၇	
၀၈	မောင်စန်း	<input checked="" type="checkbox"/>	<input type="checkbox"/>		၇	
၀၉	မောင်စန်း	<input checked="" type="checkbox"/>	<input type="checkbox"/>		၇	
၁၀	မောင်စန်း	<input checked="" type="checkbox"/>	<input type="checkbox"/>		၇	
၁၁	မောင်စန်း	<input checked="" type="checkbox"/>	<input type="checkbox"/>		၇	
၁၂	မောင်စန်း	<input checked="" type="checkbox"/>	<input type="checkbox"/>		၇	
၁၃	မောင်စန်း	<input checked="" type="checkbox"/>	<input type="checkbox"/>		၇	
၁၄	မောင်စန်း	<input checked="" type="checkbox"/>	<input type="checkbox"/>		၇	
၁၅	မောင်စန်း	<input checked="" type="checkbox"/>	<input type="checkbox"/>		၇	
၁၆	မောင်စန်း	<input checked="" type="checkbox"/>	<input type="checkbox"/>		၇	

(၇) အိမ်ထောင်စုစီမံကိန်းလုပ်ငန်း၊ အမျိုးသား/အမျိုးသမီး၊ အိမ်ထောင်စု ထပ်တူကို တိုင်းစာကြိမ်အဖွဲ့အစည်းများမှ အမှတ်ကြိုက်



လူထုလုံခြုံရေးဦးစီးဌာန

ပုံစံ - ၈-၁၂ - အစဉ်အဆက်စစ်ဆေးရက်စွဲများ (FORM PC 12)

လမ်းညွှန်၊ စီမံကိန်း၊ အစဉ်အဆက်စစ်ဆေးရက်စွဲများ အသုံးပြုရန်၊ လူထုစည်းရုံးရေးမှူးက စာရွက်စာတမ်း တွင် တွင်ထင်စဉ် စစ်ဆေး၍ ပုံစံ ၂ စီမံကိန်းစက်ဝန်းအဖွဲ့၏လေ့လာပါ အစဉ်အဆက်စစ်ဆေးရက်စွဲများကို ဖြည့်သွင်းရန်

စည်းရုံးရေးမှူးအမည်: ခင်စန်းစန်း

ရက်စွဲ: ၂၀၂၁-၂-၂၀-၁၉

မြို့နယ်/တိုင်းဒေသကြီး: မန္တလေး

စီမံကိန်းစက်ဝန်းအမှတ်ကြိုက်(၇) စက်ဝန်း(၂) စက်ဝန်း(၃) စက်ဝန်း(၄) စက်ဝန်း(၅) စက်ဝန်း(၆) စက်ဝန်း(၇) စက်ဝန်း(၈) စက်ဝန်း(၉) စက်ဝန်း(၁၀) စက်ဝန်း(၁၁) စက်ဝန်း(၁၂) စက်ဝန်း(၁၃) စက်ဝန်း(၁၄) စက်ဝန်း(၁၅) စက်ဝန်း(၁၆) စက်ဝန်း(၁၇) စက်ဝန်း(၁၈) စက်ဝန်း(၁၉) စက်ဝန်း(၂၀) စက်ဝန်း(၂၁) စက်ဝန်း(၂၂) စက်ဝန်း(၂၃) စက်ဝန်း(၂၄) စက်ဝန်း(၂၅) စက်ဝန်း(၂၆) စက်ဝန်း(၂၇) စက်ဝန်း(၂၈) စက်ဝန်း(၂၉) စက်ဝန်း(၃၀) စက်ဝန်း(၃၁) စက်ဝန်း(၃၂) စက်ဝန်း(၃၃) စက်ဝန်း(၃၄) စက်ဝန်း(၃၅) စက်ဝန်း(၃၆) စက်ဝန်း(၃၇) စက်ဝန်း(၃၈) စက်ဝန်း(၃၉) စက်ဝန်း(၄၀) စက်ဝန်း(၄၁) စက်ဝန်း(၄၂) စက်ဝန်း(၄၃) စက်ဝန်း(၄၄) စက်ဝန်း(၄၅) စက်ဝန်း(၄၆) စက်ဝန်း(၄၇) စက်ဝန်း(၄၈) စက်ဝန်း(၄၉) စက်ဝန်း(၅၀) စက်ဝန်း(၅၁) စက်ဝန်း(၅၂) စက်ဝန်း(၅၃) စက်ဝန်း(၅၄) စက်ဝန်း(၅၅) စက်ဝန်း(၅၆) စက်ဝန်း(၅၇) စက်ဝန်း(၅၈) စက်ဝန်း(၅၉) စက်ဝန်း(၆၀) စက်ဝန်း(၆၁) စက်ဝန်း(၆၂) စက်ဝန်း(၆၃) စက်ဝန်း(၆၄) စက်ဝန်း(၆၅) စက်ဝန်း(၆၆) စက်ဝန်း(၆၇) စက်ဝန်း(၆၈) စက်ဝန်း(၆၉) စက်ဝန်း(၇၀) စက်ဝန်း(၇၁) စက်ဝန်း(၇၂) စက်ဝန်း(၇၃) စက်ဝန်း(၇၄) စက်ဝန်း(၇၅) စက်ဝန်း(၇၆) စက်ဝန်း(၇၇) စက်ဝန်း(၇၈) စက်ဝန်း(၇၉) စက်ဝန်း(၈၀) စက်ဝန်း(၈၁) စက်ဝန်း(၈၂) စက်ဝန်း(၈၃) စက်ဝန်း(၈၄) စက်ဝန်း(၈၅) စက်ဝန်း(၈၆) စက်ဝန်း(၈၇) စက်ဝန်း(၈၈) စက်ဝန်း(၈၉) စက်ဝန်း(၉၀) စက်ဝန်း(၉၁) စက်ဝန်း(၉၂) စက်ဝန်း(၉၃) စက်ဝန်း(၉၄) စက်ဝန်း(၉၅) စက်ဝန်း(၉၆) စက်ဝန်း(၉၇) စက်ဝန်း(၉၈) စက်ဝန်း(၉၉) စက်ဝန်း(၁၀၀)

စဉ်	အမည်	ကျား (✓)	မ (✓)	အိမ်ထောင်စုကိန်းရက်စွဲ(၇)	လူစွဲ	လက်မှတ်
၁၇	စိုးကျော်စိုး	✓			မ	
၁၈	စိုးစိုး	✓			မ	
၁၉	စိုးစိုး	✓			မ	
၂၀	စိုးစိုး	✓			မ	
၂၁	စိုးစိုး	✓			မ	
၂၂	စိုးစိုး	✓			မ	
၂၃	စိုးစိုး	✓			မ	
၂၄	စိုးစိုး	✓			မ	
၂၅	စိုးစိုး	✓			မ	
၂၆	စိုးစိုး	✓			မ	
၂၇	စိုးစိုး	✓			မ	
၂၈	စိုးစိုး	✓			မ	
၂၉	စိုးစိုး	✓			မ	
၃၀	စိုးစိုး	✓			မ	
၃၁	စိုးစိုး	✓			မ	
၃၂	စိုးစိုး	✓			မ	

(၁) အိမ်ထောင်စုစီမံကိန်းဦးစီးဌာန၊ အမျိုးသား/မိန်းမ/အခြားအမျိုးအမည်: အိမ်ထောင်စု တစ်စုကို တိုက်ရိုက်ဖြည့်သွင်းရန် အမှတ်ကြိုက်ပါ။



လူထုဝေဟင်္ဂါပြင်ပကိန်း

ပုံစံ - ၀-၀၂ - အစည်းအဝေးထောက်ပံ့ရေးသွင်းကောက်ခံရမှု (FORM PC 12)

လက်ညွှန်း စီမံကိန်း အစည်းအဝေးထောက်ပံ့ရေးတွင် အသုံးပြုရန် လူထုဝေဟင်္ဂါပြင်ပကိန်းက တွေးခေါ်မှုကို တွင်ဆောင်၍ စစ်ဆေး၍ ပုံစံ ၂ စီမံကိန်းကော်မရှင်းအဖွဲ့၏အတည်အစည်းအဝေးထောက်ပံ့ရေး သွင်းကောက်ခံရမှုအစည်းအဝေးတွင် အသုံးပြုရန်

ရက်စွဲ: ၀၅-၃၀-၂၀၁၆

စီမံကိန်းထောက်ပံ့ရေးအဖွဲ့(၇) - စီမံကိန်း(၁) - စီမံကိန်း(၂) - စီမံကိန်း(၃) - စီမံကိန်း(၄) - စီမံကိန်း(၅) - စီမံကိန်း(၆) - စီမံကိန်း(၇) - စီမံကိန်း(၈) - စီမံကိန်း(၉)

ပြည်နယ်/တိုင်းဒေသကြီး: မြန်မာနိုင်ငံတော်

မြို့နယ်: မြောက်ဧရာဝတီ

ကျေးရွာအုပ်စု: ဒီးပေးရွာ

အကျဉ်းချုပ်: မြေပုံအကျဉ်း

စဉ်	အမည်	ထွား (✓)	ဝ (✓)	အိမ်ထောင်စုအရပ် (၇)	လူစွဲ	လက်မှတ်
၄၀	မြန်မာနိုင်ငံ	✓			၀၁၁	မြို့အဖွဲ့
၄၁	မြို့အဖွဲ့	✓			၇	မြို့အဖွဲ့
၄၂	မြို့အဖွဲ့	✓			၇	မြို့အဖွဲ့
၄၃	မြို့အဖွဲ့	✓			၇	မြို့အဖွဲ့
၄၄	မြို့အဖွဲ့	✓			၇	မြို့အဖွဲ့
၄၅	မြို့အဖွဲ့	✓			၇	မြို့အဖွဲ့
၄၆	မြို့အဖွဲ့	✓			၇	မြို့အဖွဲ့
၄၇	မြို့အဖွဲ့	✓			၇	မြို့အဖွဲ့
၄၈	မြို့အဖွဲ့	✓			၇	မြို့အဖွဲ့
၄၉	မြို့အဖွဲ့	✓			၇	မြို့အဖွဲ့
၅၀	မြို့အဖွဲ့	✓			၇	မြို့အဖွဲ့
၅၁	မြို့အဖွဲ့	✓			၇	မြို့အဖွဲ့
၅၂	မြို့အဖွဲ့	✓			၇	မြို့အဖွဲ့
၅၃	မြို့အဖွဲ့	✓			၇	မြို့အဖွဲ့
၅၄	မြို့အဖွဲ့	✓			၇	မြို့အဖွဲ့
၅၅	မြို့အဖွဲ့	✓			၇	မြို့အဖွဲ့
၅၆	မြို့အဖွဲ့	✓			၇	မြို့အဖွဲ့
၅၇	မြို့အဖွဲ့	✓			၇	မြို့အဖွဲ့
၅၈	မြို့အဖွဲ့	✓			၇	မြို့အဖွဲ့
၅၉	မြို့အဖွဲ့	✓			၇	မြို့အဖွဲ့
၆၀	မြို့အဖွဲ့	✓			၇	မြို့အဖွဲ့
၆၁	မြို့အဖွဲ့	✓			၇	မြို့အဖွဲ့
၆၂	မြို့အဖွဲ့	✓			၇	မြို့အဖွဲ့
၆၃	မြို့အဖွဲ့	✓			၇	မြို့အဖွဲ့
၆၄	မြို့အဖွဲ့	✓			၇	မြို့အဖွဲ့
၆၅	မြို့အဖွဲ့	✓			၇	မြို့အဖွဲ့
၆၆	မြို့အဖွဲ့	✓			၇	မြို့အဖွဲ့
၆၇	မြို့အဖွဲ့	✓			၇	မြို့အဖွဲ့
၆၈	မြို့အဖွဲ့	✓			၇	မြို့အဖွဲ့
၆၉	မြို့အဖွဲ့	✓			၇	မြို့အဖွဲ့
၇၀	မြို့အဖွဲ့	✓			၇	မြို့အဖွဲ့
၇၁	မြို့အဖွဲ့	✓			၇	မြို့အဖွဲ့
၇၂	မြို့အဖွဲ့	✓			၇	မြို့အဖွဲ့
၇၃	မြို့အဖွဲ့	✓			၇	မြို့အဖွဲ့
၇၄	မြို့အဖွဲ့	✓			၇	မြို့အဖွဲ့
၇၅	မြို့အဖွဲ့	✓			၇	မြို့အဖွဲ့
၇၆	မြို့အဖွဲ့	✓			၇	မြို့အဖွဲ့
၇၇	မြို့အဖွဲ့	✓			၇	မြို့အဖွဲ့
၇၈	မြို့အဖွဲ့	✓			၇	မြို့အဖွဲ့
၇၉	မြို့အဖွဲ့	✓			၇	မြို့အဖွဲ့
၈၀	မြို့အဖွဲ့	✓			၇	မြို့အဖွဲ့
၈၁	မြို့အဖွဲ့	✓			၇	မြို့အဖွဲ့
၈၂	မြို့အဖွဲ့	✓			၇	မြို့အဖွဲ့
၈၃	မြို့အဖွဲ့	✓			၇	မြို့အဖွဲ့
၈၄	မြို့အဖွဲ့	✓			၇	မြို့အဖွဲ့
၈၅	မြို့အဖွဲ့	✓			၇	မြို့အဖွဲ့
၈၆	မြို့အဖွဲ့	✓			၇	မြို့အဖွဲ့
၈၇	မြို့အဖွဲ့	✓			၇	မြို့အဖွဲ့
၈၈	မြို့အဖွဲ့	✓			၇	မြို့အဖွဲ့
၈၉	မြို့အဖွဲ့	✓			၇	မြို့အဖွဲ့
၉၀	မြို့အဖွဲ့	✓			၇	မြို့အဖွဲ့
၉၁	မြို့အဖွဲ့	✓			၇	မြို့အဖွဲ့
၉၂	မြို့အဖွဲ့	✓			၇	မြို့အဖွဲ့
၉၃	မြို့အဖွဲ့	✓			၇	မြို့အဖွဲ့
၉၄	မြို့အဖွဲ့	✓			၇	မြို့အဖွဲ့
၉၅	မြို့အဖွဲ့	✓			၇	မြို့အဖွဲ့
၉၆	မြို့အဖွဲ့	✓			၇	မြို့အဖွဲ့
၉၇	မြို့အဖွဲ့	✓			၇	မြို့အဖွဲ့
၉၈	မြို့အဖွဲ့	✓			၇	မြို့အဖွဲ့
၉၉	မြို့အဖွဲ့	✓			၇	မြို့အဖွဲ့
၁၀၀	မြို့အဖွဲ့	✓			၇	မြို့အဖွဲ့

(၁) အိမ်ထောင်စုစာရင်းအကျဉ်းချုပ်၊ အမျိုးသား/အမျိုးသမီး၊ အိမ်ထောင်စု၊ တစ်စုကို တိုက်ရိုက်ပြောဆိုရမည်ဖြစ်ပြီး အမှတ်ပြင်ပ

မ - ၇၂
ကျိး - ၄၇



လူထုဝတ်ပြုစီမံကိန်း

ပုံစံ - ၈-၁၂ - အစဉ်အဆက်အတက်ရောက်သူများ (FORM PC 12)

လက်ညွှန်း စီမံကိန်း အစဉ်အဆက်အတက်ရောက်သူတွင် အသုံးပြုရန် လူထုဝတ်ပြုရန်အတွက် ကျေးဇူးပြု၍ လူထုဝတ်ပြုရန်အစီအစဉ် စစ်ဆေး၍ ပုံစံ ၂ စီမံကိန်းစာတမ်းအမျိုးအမည်၊ အစဉ်အဆက်အတက်ရောက်သူများထုတ်ဖော်ပြောကြားချက်များ

စာတမ်းအမျိုးအမည်: ၁၅.၂.၂၀.၂၀၁၉

စာတမ်းအမျိုးအမည်: ၁၅.၂.၂၀.၂၀၁၉

စာတမ်းအမျိုးအမည်: ၁၅.၂.၂၀.၂၀၁၉

စာတမ်းအမျိုးအမည်: ၁၅.၂.၂၀.၂၀၁၉

စာတမ်းအမျိုးအမည်: ၁၅.၂.၂၀.၂၀၁၉

စဉ်	အမည်	ကျား (M)	မ (F)	အိမ်ထောင်ဖက်သားလုပ်သားလုပ်သား (Y/N)	လူဖို	လက်မှတ်
၇၉	အောင်ကျော်စွာ		✓		၁၀၀	၈၇
၈၀	အောင်ကျော်စွာ		✓		၁၀၀	၈၈
၈၁	အောင်ကျော်စွာ		✓		၁၀၀	၈၉
၈၂	အောင်ကျော်စွာ		✓		၁၀၀	၉၀
၈၃	အောင်ကျော်စွာ		✓		၁၀၀	၉၁
၈၄	အောင်ကျော်စွာ		✓		၁၀၀	၉၂
၈၅	အောင်ကျော်စွာ		✓		၁၀၀	၉၃
၈၆	အောင်ကျော်စွာ		✓		၁၀၀	၉၄
၈၇	အောင်ကျော်စွာ		✓		၁၀၀	၉၅
၈၈	အောင်ကျော်စွာ		✓		၁၀၀	၉၆
၈၉	အောင်ကျော်စွာ		✓		၁၀၀	၉၇

(၁) အိမ်ထောင်ဖက်သား/အိမ်ထောင်မဟုတ်သူများ အိမ်ထောင်ဖက်သား/အိမ်ထောင်မဟုတ်သူများ တစ်စုကို တိုက်ရိုက်ပြောကြားရန်အတွက် အမှတ်ပြုပါ။



လူထုဝေဖန်ခြင်းစာရွက်

ပုံစံ - ၈-၁၂ - အစဉ်အဆက်ရောက်သူများ (FORM FC 12)

လယ်ဥယျာဉ်၊ စိုက်ခင်း၊ အစဉ်အဆက်အောက်တို့တွင် အဝတ်ပြုစုမှု၊ လူထုဝေဖန်မှုများက တွေ့ရှိရာသို့ တွင်းဆင်းစဉ် စစ်ဆေးဖွဲ့စည်းပေးပါ အစဉ်အဆက်ရောက်သူများ
 စိုက်ခင်းစာရွက်ကို ဖြည့်သွင်းရန်
 စိုက်ခင်းအမည် နေရာအမှတ်အသား
 ရက်စွဲ ၁၄.၁၂.၁၆ နေရာအမှတ် ၂၄၂
 ဖြည့်နယ်/ တိုင်းဒေသကြီး မြန်မာနိုင်ငံတော်

စိုက်ခင်းစာရွက်အမှတ်ပြင်(၇) စိုက်ခင်း(၂) စိုက်ခင်း(၃) စိုက်ခင်း(၄) စိုက်ခင်း(၅) စိုက်ခင်း(၆) စိုက်ခင်း(၇) စိုက်ခင်း(၈) စိုက်ခင်း(၉) စိုက်ခင်း(၁၀) စိုက်ခင်း(၁၁) စိုက်ခင်း(၁၂) စိုက်ခင်း(၁၃) စိုက်ခင်း(၁၄) စိုက်ခင်း(၁၅) စိုက်ခင်း(၁၆) စိုက်ခင်း(၁၇) စိုက်ခင်း(၁၈) စိုက်ခင်း(၁၉) စိုက်ခင်း(၂၀)

အမှတ်စဉ် ၂၄၂
 မြို့နယ် ဝေဖန်ရေးဌာန

စဉ်	အမည်	ထွား (✓)	မိတ်ဆက် (✓)	အိမ်ထောင် စုတိုင်းစား လှူဒါန်း (✓/x)	လူစီ	လက်မှတ်
၁	စိုက်ခင်းစာရွက်	✓			၁၅	စိုက်ခင်း
၂	စိုက်ခင်း	✓				စိုက်ခင်း
၃	စိုက်ခင်း	✓				စိုက်ခင်း
၄	စိုက်ခင်း	✓				စိုက်ခင်း
၅	စိုက်ခင်း	✓				စိုက်ခင်း
၆	စိုက်ခင်း	✓				စိုက်ခင်း
၇	စိုက်ခင်း	✓				စိုက်ခင်း
၈	စိုက်ခင်း	✓				စိုက်ခင်း
၉	စိုက်ခင်း	✓				စိုက်ခင်း
၁၀	စိုက်ခင်း	✓				စိုက်ခင်း
၁၁	စိုက်ခင်း	✓				စိုက်ခင်း
၁၂	စိုက်ခင်း	✓				စိုက်ခင်း
၁၃	စိုက်ခင်း	✓				စိုက်ခင်း
၁၄	စိုက်ခင်း	✓				စိုက်ခင်း
၁၅	စိုက်ခင်း	✓				စိုက်ခင်း
၁၆	စိုက်ခင်း	✓				စိုက်ခင်း
၁၇	စိုက်ခင်း	✓				စိုက်ခင်း
၁၈	စိုက်ခင်း	✓				စိုက်ခင်း
၁၉	စိုက်ခင်း	✓				စိုက်ခင်း
၂၀	စိုက်ခင်း	✓				စိုက်ခင်း

(၁) အိမ်ထောင်စိုက်ခင်းစာရွက်/စိုက်ခင်းစာရွက်/စိုက်ခင်းစာရွက် အိမ်ထောင်စု တစ်စုကို ကိုယ်စားပြုလှူဒါန်းရန် အမှတ်ပြင်ပါ။



လူထုဝေဖန်ခြင်း

ပုံစံ - ၈-၁၂ - အစည်းအဝေးတက်ရောက်သူများ (FORM PC 12)

လမ်းညွှန်၊ စီမံကိန်း၊ အစည်းအဝေးအားလုံးတွင် အသုံးပြုရန်၊ လူထုဝေဖန်ရေးများက တောဖွဲ့ရာသို့ တွင်းဆင်းတွင် စစ်ဆေးဖို့ ပုံစံ ၂ စီမံကိန်းတင်ပြချက်အစီရင်ခံစာပါ အစည်းအဝေးတက်ရောက်သူများ ဝေဖန်ရေးကို ဖြည့်သွင်းရန်

စည်းရုံးရေးမှူးအမည်: မောင်လှိုင်

ရက်စွဲ: ၁၄.၁.၂၀၁၆ ညွှန်ကြားရေးမှူးချုပ်ရုံး

ပြည်နယ်/တိုင်းဒေသကြီး: မန္တလေး မြို့နယ်: မန္တလေးမြို့

စီမံကိန်းတင်ပြချက်အမည်(၇) စက်ဝန်း(၁) စက်ဝန်း(၂) စက်ဝန်း(၃) စက်ဝန်း(၄) စက်ဝန်း(၅) စက်ဝန်း(၆) စက်ဝန်း(၇) စက်ဝန်း(၈) စက်ဝန်း(၉)

ကျေးရွာအုပ်စု: မန္တလေးမြို့ ဝေးကွာမှု: ၁၃၇၂၈.၇၂၄

စဉ်	အမည်	ကျား (M)	မ (F)	အိမ်ထောင် ရက်သား လူငယ် (Y) ^(၁)	လူမျိုး	လက်မှတ်
၁၄	ဦးကျော်စော	✓				
၁၅	ဦးကျော်စော	✓				
၁၆	မောင်လှိုင်	✓				
၁၇	မောင်လှိုင်	✓				
၁၈	မောင်လှိုင်	✓				
၁၉	မောင်လှိုင်	✓				
၂၀	မောင်လှိုင်	✓				
၂၁	မောင်လှိုင်	✓				
၂၂	မောင်လှိုင်	✓				
၂၃	မောင်လှိုင်	✓				
၂၄	မောင်လှိုင်	✓				
၂၅	မောင်လှိုင်	✓				
၂၆	မောင်လှိုင်	✓				

(၁) အိမ်ထောင်မရှိသူများအတွက်၊ အမျိုးသား/အမျိုးသမီး၊ အိမ်ထောင်မှ တစ်ကို တို့ပေးပါပြုလုပ်ရန် အမှတ်ပြုပါ။



လူထုဝယ်မြဲပုံစံနံး

ပုံစံ - ၈-၁၂ - အစဉ်အဆက်ထောက်ရောက်သူများ (FORM PC 12)

လက်ညွှန်း စိတ်ကမ်း အစဉ်အဆက်ထောက်ရောက်တွင် အသုံးပြုရန် လူထုဝယ်မြဲပုံစံနံး ရှေးမှစကာ စာအုပ်အုပ်စု ကျွန်ုပ်တို့ ကွင်းဆင်းစဉ် စစ်ဆေး၍ ပုံစံ ၂ စိတ်ကမ်းစက်ကမ်းအစီရင်ခံစာပါ အစဉ်အဆက်ထောက်ရောက်သူများထက်မြဲပုံစံနံး

စည်းကမ်းချက်အပေါ် ၆၃၇၄၄:၄:၃:၃

ရက်စွဲ: ၂၀၂၀.၂၀.၁၆

မြို့နယ်/ တိုင်းစခန်း: မန္တလေး၊ မန္တလေးမြို့

စိတ်ကမ်းစက်ကမ်းအစီရင်ခံစာ (၇) စိတ်ကမ်း(၂) စိတ်ကမ်း(၃) စိတ်ကမ်း(၄) စာအုပ်အုပ်စု

စာအုပ်အုပ်စု: မန္တလေးမြို့

စာအုပ်အုပ်စု: မန္တလေးမြို့

စဉ်	အမည်	ကျား (✓)	မ (✓)	အိမ်ထောင် စုပုံစံအရ လူထု(✓/၀)	လူမျိုး	လက်မှတ်
၁၇	ဒေါ်စုစု	✓			အမာ	စုစု
၁၈	"စုစု"	✓				စုစု
၁၉	"စုစု"	✓				စုစု
၂၀	"စုစု"	✓				စုစု
၂၁	"စုစု"	✓				စုစု
၂၂	ဒေါ်စုစု		✓			စုစု
၂၃	ဒေါ်စုစု		✓			စုစု
၂၄	ဒေါ်စုစု		✓			စုစု
၂၅	ဒေါ်စုစု		✓			စုစု
၂၆	ဒေါ်စုစု		✓			စုစု
၂၇	ဒေါ်စုစု		✓			စုစု
၂၈	ဒေါ်စုစု		✓			စုစု
၂၉	ဒေါ်စုစု		✓			စုစု

(၁) အိမ်ထောင်စုစီစဉ်ရန်လုပ်ပါ။ အမျိုးသား/အမျိုးသမီး အိမ်ထောင်စု တစ်စုကို ကိုယ်စားပြုရမည်သူတို့ အမှတ်စဉ်များ



လူထုထုတ်ပြန်စံနှုန်း

ပုံစံ - ၈-၀၅ - အစဉ်အဆက်ထုတ်ပြန်ချက် (FORM PC 12)

လယ်ဥယျာဉ် စီမံကိန်း အစဉ်အဆက်ထုတ်ပြန်ချက် အသုံးပြုရန်၊ လူထုထုတ်ပြန်ချက်များက ကျေညာသည့် အချက်အလက်နှင့် တစ်ဆင့် ပုံစံ ၂ စီမံကိန်းထုတ်ပြန်ချက်အမျိုးအမည်အတိုင်းအတိုင်း ထုတ်ပြန်ချက်များကို ထုတ်ပြန်ရန် ဖြည့်သွင်းရန်

ထုတ်ပြန်ချက်အမည်: ၈၅-၃-၂၀၁၆

ရက်စွဲ: ၁၅-၃-၂၀၁၆

မြို့နယ်/တိုင်းဒေသကြီး: မန္တလေး

စီမံကိန်းထုတ်ပြန်အမျိုးအမည်(၇) စီမံကိန်း(၂) စီမံကိန်း(၃) စီမံကိန်း(၄) စီမံကိန်း(၅) စီမံကိန်း(၆) စီမံကိန်း(၇) စီမံကိန်း(၈) စီမံကိန်း(၉)

ကျေးရွာအုပ်စု: မန္တလေးမြို့နယ်၊ ဝေသာစင်မြို့နယ်၊ ဝေသာစင်ကျေးရွာ

စဉ်	အမည်	ကျား (N)	မ (N)	အိမ်ထောင် စုစုပေါင်း (N)	လူမျိုး	လက်မှတ်
၀၁	စင်စင် အောင်ကျော်		✓		ဗမာ	စင်စင် အောင်ကျော်
၀၂	စင်စင် အောင်ကျော်		✓		ဗမာ	စင်စင် အောင်ကျော်
၀၃	စင်စင် အောင်ကျော်	✓			ဗမာ	စင်စင် အောင်ကျော်
၀၄	စင်စင် အောင်ကျော်	✓			ဗမာ	စင်စင် အောင်ကျော်
၀၅	စင်စင် အောင်ကျော်	✓			ဗမာ	စင်စင် အောင်ကျော်
၀၆	စင်စင် အောင်ကျော်	✓			ဗမာ	စင်စင် အောင်ကျော်
၀၇	စင်စင် အောင်ကျော်	✓			ဗမာ	စင်စင် အောင်ကျော်
၀၈	စင်စင် အောင်ကျော်	✓			ဗမာ	စင်စင် အောင်ကျော်
၀၉	စင်စင် အောင်ကျော်	✓			ဗမာ	စင်စင် အောင်ကျော်
၁၀	စင်စင် အောင်ကျော်	✓			ဗမာ	စင်စင် အောင်ကျော်
၁၁	စင်စင် အောင်ကျော်	✓			ဗမာ	စင်စင် အောင်ကျော်
၁၂	စင်စင် အောင်ကျော်	✓			ဗမာ	စင်စင် အောင်ကျော်
၁၃	စင်စင် အောင်ကျော်	✓			ဗမာ	စင်စင် အောင်ကျော်
၁၄	စင်စင် အောင်ကျော်	✓			ဗမာ	စင်စင် အောင်ကျော်
၁၅	စင်စင် အောင်ကျော်	✓			ဗမာ	စင်စင် အောင်ကျော်

(၀) အိမ်ထောင်စုံစီမံကိန်းအမျိုးအမည်၊ အမျိုးအမည်/အမျိုးအမည်၊ အိမ်ထောင်စု ထပ်ကောက် ကိုယ်စားပြုရမည့်သူမရှိ ဆရာမကြီးမိ



လူထုဝဟိုပြုစီမံကိန်း

ပုံစံ - ၀-၁၂ - အစဉ်အဆက်တက်ရောက်သူများ (FORM PC 12)

လက်ညွှန်း စီမံကိန်း အစဉ်အဆက်အားလုံးတွင် အသုံးပြုရန် လူထုဝဟိုပြုရန်အတွက် စာချုပ်သို့ တွင်းဆင်းစဉ် စစ်ဆေး၍ ပုံစံ ၂ စီမံကိန်းတက်ပန်းအစီရင်ခံစာပါ အစဉ်အဆက်တက်ရောက်
 စဉ်ဆက်မပြတ်အဖြစ် ဖြစ်နိုင်စေရန်
 စည်းရုံးရေးအဖွဲ့အဖွဲ့ ၆၃၂၂၀၂၆
 ရက်စွဲ ၁၄.၃.၂၀၁၉
 မြို့နယ် တိုင်းစာရင်းဦးစီးဌာန
 မန္တလေး

စီမံကိန်းတက်ပန်းအစဉ်အဆက်ခြုံငုံခြင်း (V) စီမံကိန်း(၂) စီမံကိန်း(၃) စီမံကိန်း(၄) စီမံကိန်း(၅) စီမံကိန်း(၆) စီမံကိန်း(၇) စီမံကိန်း(၈) စီမံကိန်း(၉) စီမံကိန်း(၁၀) စီမံကိန်း(၁၁) စီမံကိန်း(၁၂) စီမံကိန်း(၁၃) စီမံကိန်း(၁၄) စီမံကိန်း(၁၅) စီမံကိန်း(၁၆) စီမံကိန်း(၁၇) စီမံကိန်း(၁၈) စီမံကိန်း(၁၉) စီမံကိန်း(၂၀) စီမံကိန်း(၂၁) စီမံကိန်း(၂၂) စီမံကိန်း(၂၃) စီမံကိန်း(၂၄) စီမံကိန်း(၂၅) စီမံကိန်း(၂၆) စီမံကိန်း(၂၇) စီမံကိန်း(၂၈) စီမံကိန်း(၂၉) စီမံကိန်း(၃၀) စီမံကိန်း(၃၁) စီမံကိန်း(၃၂) စီမံကိန်း(၃၃) စီမံကိန်း(၃၄) စီမံကိန်း(၃၅) စီမံကိန်း(၃၆) စီမံကိန်း(၃၇) စီမံကိန်း(၃၈) စီမံကိန်း(၃၉) စီမံကိန်း(၄၀) စီမံကိန်း(၄၁) စီမံကိန်း(၄၂) စီမံကိန်း(၄၃) စီမံကိန်း(၄၄) စီမံကိန်း(၄၅) စီမံကိန်း(၄၆) စီမံကိန်း(၄၇) စီမံကိန်း(၄၈) စီမံကိန်း(၄၉) စီမံကိန်း(၅၀) စီမံကိန်း(၅၁) စီမံကိန်း(၅၂) စီမံကိန်း(၅၃) စီမံကိန်း(၅၄) စီမံကိန်း(၅၅) စီမံကိန်း(၅၆) စီမံကိန်း(၅၇) စီမံကိန်း(၅၈) စီမံကိန်း(၅၉) စီမံကိန်း(၆၀) စီမံကိန်း(၆၁) စီမံကိန်း(၆၂) စီမံကိန်း(၆၃) စီမံကိန်း(၆၄) စီမံကိန်း(၆၅) စီမံကိန်း(၆၆) စီမံကိန်း(၆၇) စီမံကိန်း(၆၈) စီမံကိန်း(၆၉) စီမံကိန်း(၇၀) စီမံကိန်း(၇၁) စီမံကိန်း(၇၂) စီမံကိန်း(၇၃) စီမံကိန်း(၇၄) စီမံကိန်း(၇၅) စီမံကိန်း(၇၆) စီမံကိန်း(၇၇) စီမံကိန်း(၇၈) စီမံကိန်း(၇၉) စီမံကိန်း(၈၀) စီမံကိန်း(၈၁) စီမံကိန်း(၈၂) စီမံကိန်း(၈၃) စီမံကိန်း(၈၄) စီမံကိန်း(၈၅) စီမံကိန်း(၈၆) စီမံကိန်း(၈၇) စီမံကိန်း(၈၈) စီမံကိန်း(၈၉) စီမံကိန်း(၉၀) စီမံကိန်း(၉၁) စီမံကိန်း(၉၂) စီမံကိန်း(၉၃) စီမံကိန်း(၉၄) စီမံကိန်း(၉၅) စီမံကိန်း(၉၆) စီမံကိန်း(၉၇) စီမံကိန်း(၉၈) စီမံကိန်း(၉၉) စီမံကိန်း(၁၀၀)

စဉ်	အမည်	ကျား (V)	မ (V)	အိမ်ထောင် စုစည်းထား လှည့် (V) ^(၁)	လူမျိုး	လက်မှတ်
၁၀၁	ဦးအောင်ကျော်	✓			ဗမာ	ဦးအောင်ကျော်
၁၀၂	ဦးအောင်ကျော်	✓			ဗမာ	ဦးအောင်ကျော်
၁၀၃	ဦးအောင်ကျော်	✓			ဗမာ	ဦးအောင်ကျော်
၁၀၄	ဦးအောင်ကျော်	✓			ဗမာ	ဦးအောင်ကျော်
၁၀၅	ဦးအောင်ကျော်	✓			ဗမာ	ဦးအောင်ကျော်
၁၀၆	ဦးအောင်ကျော်	✓			ဗမာ	ဦးအောင်ကျော်
၁၀၇	ဦးအောင်ကျော်	✓			ဗမာ	ဦးအောင်ကျော်
၁၀၈	ဦးအောင်ကျော်	✓			ဗမာ	ဦးအောင်ကျော်
၁၀၉	ဦးအောင်ကျော်	✓			ဗမာ	ဦးအောင်ကျော်
၁၁၀	ဦးအောင်ကျော်	✓			ဗမာ	ဦးအောင်ကျော်
၁၁၁	ဦးအောင်ကျော်	✓			ဗမာ	ဦးအောင်ကျော်
၁၁၂	ဦးအောင်ကျော်	✓			ဗမာ	ဦးအောင်ကျော်
၁၁၃	ဦးအောင်ကျော်	✓			ဗမာ	ဦးအောင်ကျော်
၁၁၄	ဦးအောင်ကျော်	✓			ဗမာ	ဦးအောင်ကျော်
၁၁၅	ဦးအောင်ကျော်	✓			ဗမာ	ဦးအောင်ကျော်
၁၁၆	ဦးအောင်ကျော်	✓			ဗမာ	ဦးအောင်ကျော်
၁၁၇	ဦးအောင်ကျော်	✓			ဗမာ	ဦးအောင်ကျော်
၁၁၈	ဦးအောင်ကျော်	✓			ဗမာ	ဦးအောင်ကျော်
၁၁၉	ဦးအောင်ကျော်	✓			ဗမာ	ဦးအောင်ကျော်
၁၂၀	ဦးအောင်ကျော်	✓			ဗမာ	ဦးအောင်ကျော်

(၁) အိမ်ထောင်စုစည်းခြင်းမရှိပါ။ အမျိုးသား/အမျိုးသမီး အိမ်ထောင်စု တစ်စုကို ကိုယ်စားပြုလှည့်လည်သူမဆို အမှတ်ပြုပါ။



လူထုဝတ်ပြန်ကိန်း

ပုံစံ - ၈-၁၂ - အစည်းအဝေးထောက်ရောက်သူများ (FORM PC 12)

လည်းကောင်း၊ စီမံကိန်း အစည်းအဝေးထောက်ရောက်သူများ အသုံးပြုရန်၊ လူထုဝတ်ပြန်ရေးရာကော်မရှာ တွေးဖွဲ့သည့် အစည်းအဝေးတွင် စစ်ဆေးဆိုင် စစ်ဆေးဆိုင်၊ စီမံကိန်းထက်စားအချိန်ယာယီ အစည်းအဝေးထောက်ရောက်သူများထောက်ကြံ့ခြင်းပူးတွဲရန်

စည်းရုံးရေးရာအဖွဲ့အစည်း နေပြည်တော်၊ ၂၀၂၀ ခု၊ ဇူလိုင်လ ၁၅ ရက်

စက်မှု၊ ဝန်ထမ်း/ တိုင်းဒေသကြီး မြို့နယ်

စီမံကိန်းထက်စားအချိန်အမှတ်ပြင်ပ (✓) စက်ဝန်း (၂) စက်ဝန်း (၃) စက်ဝန်း (၄) စက်ဝန်း

မြို့နယ် ဝန်ထမ်းအဖွဲ့အစည်း အဖွဲ့အစည်းများ

မန္တလေး

၁၂၇၂၂၂၂၂၂၂၂

စဉ်	အမည်	ကျား (✓)	မ (✓)	အိမ်ထောင် နှစ်သား လူသား (✓/✗)	လူမျိုး	လက်မှတ်
၁၁၈	ကျော်စွာ	✓			ဗမာ	ကျော်စွာ
၁၁၉	ကျော်စွာ	✓			ဗမာ	ကျော်စွာ
၁၂၀	ကျော်စွာ	✓			ဗမာ	ကျော်စွာ
၁၂၁	ကျော်စွာ	✓			ဗမာ	ကျော်စွာ
၁၂၂	ကျော်စွာ	✓			ဗမာ	ကျော်စွာ
၁၂၃	ကျော်စွာ	✓			ဗမာ	ကျော်စွာ
၁၂၄	ကျော်စွာ	✓			ဗမာ	ကျော်စွာ
၁၂၅	ကျော်စွာ	✓			ဗမာ	ကျော်စွာ
၁၂၆	ကျော်စွာ	✓			ဗမာ	ကျော်စွာ
၁၂၇	ကျော်စွာ	✓			ဗမာ	ကျော်စွာ
၁၂၈	ကျော်စွာ	✓			ဗမာ	ကျော်စွာ
၁၂၉	ကျော်စွာ	✓			ဗမာ	ကျော်စွာ
၁၃၀	ကျော်စွာ	✓			ဗမာ	ကျော်စွာ
၁၃၁	ကျော်စွာ	✓			ဗမာ	ကျော်စွာ

(၅) အိမ်ထောင်စုံစီမံကိန်းဌာနမှ၊ အမျိုးသား/အမျိုးသမီး အိမ်ထောင်စုံ တစ်စုံတစ်ရာကို ကိုယ်စားပြုရန်အတွက် အမှတ်ပြင်ပ



လူထုဝတ်ပြုစံကိန်း

ပုံစံ - စ-၁၂ - အစဉ်အဆက်ဆောင်ရွက်သူများ (FORM PC 12)

လက်ညှိနှိုင်း စီမံကိန်း အစဉ်အဆက်ဆောင်ရွက်သူများ အသုံးပြုရန်၊ လူထုဝတ်ပြုစံရေးရာ ကျားသို့ တွင်းထင်းတွင် စစ်ဆေးမှု ပုံစံ ၂ စီမံကိန်းတော်ပုံစံအစီရင်ခံစာပါ အစဉ်အဆက်ဆောင်ရွက်သူများအစီရင်ခံစာကို ဖြည့်သွင်းရန်

စည်းစိမ်ရေးရာအမည် ၁၅-၃-၂၀၁၆ ဇူလိုင်လ ၂၀ ရက်နေ့

စတင်နေ့/ တိုင်းဒေသကြီး မြန်မာ၊ မန္တလေး

စီမံကိန်းတော်ပုံစံအမှတ်ဖြင့်(✓) စတင်နေ့(၂) စတင်နေ့(၃) စတင်နေ့(၄)

ကျေးရွာ မြို့နယ် ဝဏ္ဏသာယာ

စဉ်	အမည်	ကျား (✓)	မ (✓)	အိမ်ထောင်စုတိုက်စားလှယ်(✓/မ)	လူမျိုး	လက်မှတ်
၁၁	စိုးစိုးစိုး	✓			မဏိ	[Signature]
၁၂	အောင်အောင်	✓			မဏိ	[Signature]
၁၃	အောင်အောင်	✓			မဏိ	[Signature]
၁၄	အောင်အောင်	✓			မဏိ	[Signature]
၁၅	အောင်အောင်	✓			မဏိ	[Signature]
၁၆	အောင်အောင်	✓			မဏိ	[Signature]
၁၇	အောင်အောင်	✓			မဏိ	[Signature]
၁၈	အောင်အောင်	✓			မဏိ	[Signature]
၁၉	အောင်အောင်	✓			မဏိ	[Signature]
၂၀	အောင်အောင်	✓			မဏိ	[Signature]

(၁) အိမ်ထောင်စုစီမံကိန်းမူဝါဒ၊ အမျိုးသား/အမျိုးသမီး အိမ်ထောင်စု တပ်ကော် ကိုယ်စားပြုလှည့်လည်သူမဆို အမှတ်ဖြည့်ပါ။

ဇီးလောင် ဗျာ (ဗျာ) ကျေးဇူး ပထမဆုံး အစဉ်အစေ ဗျာတစ်

အစဉ်အစေကျင်းပသည့်နေ့မှာ - ဇီးလောင်ဗျာ (ဗျာ)ကျေးဇူး ဖူးလတန်းကျောင်း

အစဉ်အစေကျင်းပသည့်အချိန် - နေ့စဉ် (၁၂) နာရီ

အစဉ်အစေကျင်းပသည့်နေ့ရက် - ၀၄.၃.၂၀၁၆

အစဉ်အစေဖြေလှုပ်သူ - ဦးကျော်စိုးဝင်း၊ ဒေါ်မိုးမိုးခိုင်၊

အစဉ်အစေဆက်ဖျက်သူ - ကျား (၉၈)၊ မ (၅၀)၊ မေင်း (၁၄၈) ဦး

* ဂုဏ်စွယ်ချက်

အစဉ်အစေကျင်းပခြင်း၏ ဂုဏ်စွယ်ချက်နှင့် လူထုမဟိုဠာ စိမ်းကိန်းအကြောင်းအား အသေမိတ်ရှင်းလင်းခြင်း၊ စိမ်းကိန်းမိတ်ဆက်နှင့် စိမ်းကိန်းစက်သုံးတို့အား ရှင်းလင်းဖြောင့်ကြာမှု အစစ်အမှန်နှင့် လှစ်ဖြင်းတို့ဖြစ်ပါသည်။

* ဆွေးနွေးချက်

ကျေးဇူးတင်အပ်ချပ်ရေး ဖြူးဖွဲ့ အဖွင့်အဖွားစကားဖြောင့်ကြာ၍ အစစ်အမှန်အားဖြင့်လှစ်ဖြင်း၊ လူထုစည်းစဉ်ရေးဖွားဖွားဖွားအစဉ်အစေ ကျင်းပရခြင်း၏ ဂုဏ်စွယ်ချက်၊ လူထုမဟိုဠာ စိမ်းကိန်းအကြောင်း၊ စိမ်းကိန်းမိတ်ဆက်လူဖွားအကူအကွယ် သဘာဝအကူအကွယ်၊ အကျုံးဝင်သောစိမ်းကိန်းလုပ်ငန်းခွဲ၊ အကျုံးမဝင်သော စိမ်းကိန်းလုပ်ငန်းခွဲနှင့် ကျား၊ မ တန်းတူညီမျှမှုတို့အား တစ်ဦးချင်းတစ်လှည့်စီ သေချာစွာရှင်းလင်းဖြောင့်ကြာ ပေးခဲ့ပါသည်။ ထို့အပြင် စေတနာ့ဝန်ထမ်း၏ တာဝန်ဝတ္တရားများနှင့် ဆောင်ရွက်မှု၊ ရှောင်ရွက်မှုတို့အား ရှင်းလင်းပေးပြီးစေတနာ့ဝန်ထမ်း (၂၂) ဦးအား မဲပေးစေရန်ဖြင့် ဆွေးနွေးချယ်ခဲ့ပါသည်။ ထို့အပြင် ကျေးဇူးတင်အပ်ချပ်ရေးလူထုအား ကျေးဇူးတင်စကားဖြောင့်ကြာ၍ အစဉ်အစေအား ဂုဏ်ထူးဆောင် ပေးပါသည်။

မှတ်တမ်းတင်သူ
ဒေါ်ခင်မာမာ

ဦးလောင်ဖျား (ကျွန်း) ကျေးရွာ ဒုတိယအဖွဲ့ အစည်းအဝေး ဖွဲ့စည်းတမ်း

အစည်းအဝေးကုန်ပေးသည့်နေ့ရက် - ဦးလောင်ဖျား (ကျွန်း) ကျေးရွာ မူလတန်းကျောင်း

အစည်းအဝေးကုန်ပေးသည့်နေ့ရက် - ဇူလိုင် (၁၅) နာရီ

အစည်းအဝေးကုန်ပေးသည့်နေ့ရက် - ၁၅ - ၃ - ၂၀၁၆

အစည်းအဝေး ဖြစ်ပွားရာနေရာ - ဦးကျော်စိုးဝင်း၊ ဒေါ်အေးစိုးစိုးမိုင်

အစည်းအဝေးတက်ရောက်သူ - ကျား (၄၅)၊ မ (၄၂)၊ စုစုပေါင်း (၈၇) ဦး

* ဂုဏ်ထူးဆောင်များ

လူထုစည်းပေးမှု၊ ဦးစီးဌာန၊ အစည်းအဝေး ဖြစ်ပွားစေရေးအတွက် ကျေးဇူး

အထောက်အကူပြုပေးမှု၊ လူမှုဆက်သွယ်ရေး ဖွဲ့စည်းပေးခြင်း၊ ကျား၊ မ၊ ခွမ်းဆောင်ရွက်

ဖြေတင်ပေးခြင်း၊ အမျိုးသား၊ အမျိုးသမီး၊ လူငယ်၊ ခွမ်းဆောင်ရွက် အားပေးခြင်းများ

အားထောက်များ၊ အားပေးမှု ယှဉ်ပြိုင်ခြင်း၊ ဒီ. ဂေဟစတီယိုများ စွမ်းဆောင်ရည်၊ ကျေးဇူး

လုပ်ငန်း လိုအပ်ချက်များ ဖော်ထုတ်ခြင်းတို့ ဖြစ်ပါသည်။

* ဆွေးနွေးချက်

အမျိုးသား၊ ဒီ. အမျိုးသမီး၊ ခွမ်းဆောင်ရွက် အားပေးခြင်း၊ အားထောက်

များကို ဖြစ်ပွားမှု ဖြစ်ပွားမှု ကျားအဖွဲ့၊ ကျားအဖွဲ့ ဖွဲ့စည်းခြင်း၊ ဒီ. ပီ အစည်းအဝေး

ဖွဲ့စည်းခြင်းများကို အမျိုးသမီး၊ အမျိုးသမီး တစ်ဖွဲ့စီ ဖွဲ့စည်း ဖော်ထုတ်ပါသည်။

လူငယ်၊ အမျိုးသား၊ ဒီ. ခေ. လုပ်ငန်း၊ ဒီ. အမျိုးသမီး၊ ခွမ်းဆောင်ရွက် လုပ်ငန်း

တို့ကိုပါ ဖော်ထုတ်ပေးခြင်း ဖြစ်ပါသည်။ ဆက်လက်၍ ဂေဟစတီယိုများ အား

ပေးပို့ခြင်း စွမ်းဆောင်ရည် ဖြစ်ပါသည်။

* သို့မဟုတ်

ကျေးဇူးတင်အားလုံး၏ သဘောတရားအရ ကျေးဇူးတင်အားလုံး၏

ပုံစံ ၄ ပုံစံ ၂။ ၊ ဝယ်ယူရေးဆွဲပေးမှု၊ စောင့်ကြည့်စောင့်ရှောက်ရေးဆွဲပေးမှု၊

လုပ်ငန်းဆောင်ရွက်ပေးမှု၊ စောင့်ရှောက်ပေးမှု၊ စောင့်ရှောက်ပေးမှု။

ကျေးဇူးတင်အားလုံး၏ အပေးပေးမှု၊ အပေးပေးမှု၊ အပေးပေးမှု။

ပုံစံ ၅။ ကျေးဇူးတင်အားလုံး၏ ကျေးဇူးတင်အားလုံး၏ အပေးပေးမှု၊

အပေးပေးမှု၊ အပေးပေးမှု။



အုပ်စုအဖွဲ့ဝင်

ဒေါ်အိမ်အေး

ကဏ္ဍအလိုက် အခက်အခဲမှတ်တမ်း

ကဏ္ဍအလိုက် ဦးစားပေးဖွံ့ဖြိုးရေးလုပ်ငန်းစဉ်များ

	စဉ်	လုပ်ငန်း	အဆိုပြုသူ	လ/နှစ်	လုပ်ဆောင်မည့်သူ	ပြင်ပမှထောက်ပံ့ပေးသူ
အခြေခံအဆောက်အအုံ	၁	စာသင်ကျောင်း၊ မျက်နှာကျက် ၃ ခု ဖြန့်ချိရေး	ကျား	၃/၂၀၁၆	ကျေးဏ္ဍာယုထု	
	၂	ကျေးဏ္ဍာစိုင်းမဆောင်	ကျား+မ	၃/၂၀၁၆	ကျေးဏ္ဍာယုထု	
	၃					
	၄					
	၅	စာသင်ကျောင်း၊ ရေအောင်းကျန်ခဲ့ပြီး ရေတံတိုက်	မ	၃/၂၀၁၆	ကျေးဏ္ဍာယုထု	
အသက်မွေးလမ်းကြောင်း/စိုက်ပျိုးရေး	၁					
	၂					
	၃					
	၄					
	၅					
ကျန်းမာရေးနှင့် အာဟာရ	၁					
	၂					
	၃					
	၄					
	၅	ကျန်းမာကျော့ဆေးပေးခန်း	ကျား+မ	၃/၂၀၁၆	ကျေးဏ္ဍာယုထု	
ပညာရေး	၁					
	၂					
	၃	ဆရာ၊ ဆရာမ နားရေးဆောင်	ကျား	၃/၂၀၁၆	ကျေးဏ္ဍာယုထု	
	၄	ဆရာ၊ ဆရာမ ရေပေးခြင်း၊ အစားအသောက်ဖြန့်ချိရေး	မ	၃/၂၀၁၆	ကျေးဏ္ဍာယုထု	
	၅					
အခြား	၁					
	၂					
	၃					

ကဏ္ဍ ၁ သိင်္ဂါ ဦးစားပေး ဖွံ့ဖြိုးရေး လုပ်ငန်းစဉ်များ

ဘဏ်ဆက်တွဲ (၄) ခြားနားစေဘဲ ဦးစားပေး ဖွံ့ဖြိုးရေး လုပ်ငန်းစဉ်များ အနှစ်ချုပ်

အစဉ်	လုပ်ငန်း	ဆုတ်ခွင့် ဦးစားပေးမလဲ	လ/နှစ်	ကျေးဇူးတင်သည့် ဝန်ထမ်းအရေအတွက်	မြင်မမြင်ဆောင်ရွက်မလဲ
အခြေခံဆောက်လုပ်ရေး	၁။ စာမည်ကျောင်းများနှင့် ကျောက် နှစ် ဖြစ်စဉ်များ	<input type="checkbox"/> ကျား <input type="checkbox"/> မ		ကျေးဇူး	
	၂။ ကျေးဇူးတင် စက်ရုံ (ဆရာ/ဆရာမ ဖွဲ့စည်းရေး)	<input type="checkbox"/> ကျား <input type="checkbox"/> မ		ကျေးဇူး	
	၃။ ကျေးဇူးတင်စေတိုင်	<input type="checkbox"/> ကျား <input type="checkbox"/> မ		ကျေးဇူး	
	၄။ စာမည်ကျောင်းရေပျော် ကန် နှင့် ရေတံဂျန်စက်	<input type="checkbox"/> ကျား <input type="checkbox"/> မ		ကျေးဇူး	
	၅။ ဆရာ/ဆရာမ နားဆေးစေတိုင်	<input type="checkbox"/> ကျား <input type="checkbox"/> မ		ကျေးဇူး	
	၆။ ကျန်းမာရေးစောစောပေးစခန်း	<input type="checkbox"/> ကျား <input type="checkbox"/> မ		ကျေးဇူး	

VDP အရည်အသွေးထိန်းချုပ်မှု

ထိန်းချုပ်သူ- ဒေါ်မေဝင်းကြူ

ရက်စွဲ- 12.7.2016

စာ-ဖို့လောင်းဖျားဖွဲ့၊ VDP ရက်စွဲ- 15.3.2016

မြို့နယ်- လွှာပိုင်

ကျေးရွာအုပ်စု- ဖိလောင်းဖျား

(၁) VDP စာရွက်စာတမ်းပြီးဆုံးမှုကို စစ်ဆေးပါ။ (OM အရ)

- မျက်နှာဖုံး (အခန်း)
- မာတိတာ
- ကျေးရွာအခြေခံ Data
- PSA အကျဉ်းချုပ်နှင့် PRA လုပ်ငန်းစဉ်
- အမျိုးသား/အမျိုးသမီးအဖွဲ့များ၏ အခက်အခဲများ
- ကျေးရွာမှိုက်မှန်းချက် (ဆွေးနွေးချက်ရလဒ်)
- အမျိုးသား/အမျိုးသမီးအဖွဲ့များသဘောတူထားသည့် နောင်လေ့ကျင့်အတွက် ဦးစားပေးလုပ်ငန်းများစာရင်း (အခြေခံအဆောက်အအုံ၊ အသက်မွေးမှု၊ ပညာရေး၊ လူမှုရေးထိန်းသိမ်းမှု...)

နောက်ဆက်တွဲများ-

- လူမှုရေးအကဲဖြတ်မှု စာရွက်စာတမ်းမိတ်ပုံနှင့် PRA လုပ်ငန်းစဉ် (ခြင်နိုင်လွင်) မြေပုံများ ပါရမည်။ စည်းစိမ်ပိုင်ဆိုင်မှုအဆင့်၊ venn ပုံ...
- ကျေးရွာစီမံကိန်းရေးဆွဲရေးအစည်းအဝေးမိတ္တူ
- ကျေးရွာ၏အချက်အလက် (PC 1 ပုံစံ)
- ကျေးရွာမှိုက်မှန်းချက်

(၂) လူမှုရေးအကဲဖြတ်မှုအရည်အသွေးနှင့် VDP စစ်ဆေးပါ။

- VDP တွင်ပါဝင်သောဦးစေ့ (အမျိုးသား/အမျိုးသမီး)-
- လူမှုရေးအကဲဖြတ်မှုအရည်အသွေးနှင့် VDP အတွက် ရက်ပေါင်း-
- PRA ပစ္စည်းများ အသုံးပြုသည့် အရေအတွက်-
- ပါဝင်သောဦးစေ့နှင့် လုပ်ငန်းများ မှတ်တမ်းတင်ခြင်း (အစည်းအဝေးမှတ်တမ်း၊ အဖွဲ့မိတ်ပုံ၊ တိုင်းရင်းသားအနည်းစုနှင့် ထိခိုက်လွယ်သော အဖွဲ့များ)
 - အလွန်ကောင်း
 - ကောင်း
 - ညံ့
- လုပ်ငန်းများ မှတ်တမ်းတင်ခြင်းနှင့် အမျိုးသမီးအဖွဲ့အစည်းအဝေး၏ရလဒ် အားခွဲခြားပေးထားသလား
 - ရှိ
 - မရှိ
- စီမံကိန်းရေးအတွက် (အမျိုးသား/အမျိုးသမီးရွေးချယ်မှုအရေအတွက်)-
- PRAနှင့်သက်ဆိုင်သောအခြား စီမံကိန်းရေးအတွက် (အမျိုးသား/အမျိုးသမီးရွေးချယ်မှုအရေအတွက်)-