

ပြည်ထောင်စုသမ္မတ မြန်မာနိုင်ငံတော် အစိုးရ
စိုက်ပျိုးရေး၊ မွေးမြူရေးနှင့်ဆည်မြောင်းဝန်ကြီးဌာန
ကျေးလက်ဒေသဖွံ့ဖြိုးတိုးတက်ရေး ဦးစီးဌာန
ပင်လည်ဘူးမြို့နယ်



လူထုဗဟိုပြုစီမံကိန်း
National Community Driven Development Project
(NCDDP)



ကျေးရွာဖွံ့ဖြိုးရေးအစီအစဉ်
Village Development Plan (VDP)
နောင်ကပ္ပိယကျေးရွာ၊ ပင်းမောင်အုပ်စု

၂၀၁၆ ခုနှစ်

ပင်လည်ဘူးမြို့



မာတိကာ

၁။ပင်လည်ဘူးမြို့နယ်မြေပုံ2

၂။ပင်းမောင်အုပ်စုမြေပုံ3

၃။ကျေးရွာအုပ်စုတွင်ပါဝင်သောကျေးရွာစာရင်းများ4

၄။ကျေးရွာအခြေခံအချက်အလက်များ.....4

၅။လူထုပူးပေါင်းပါဝင်သောလူမှုဆန်းစစ်ခြင်းနှင့်အကျိုးဖြစ်ထွန်းစဉ် (PSA/PRA) အကျဉ်းချုပ်5

၆။ကျေးရွာဖွံ့ဖြိုးရေးအစီအစဉ်အတွက်အသုံးပြုခဲ့သော PRA tools များနှင့်တစ်ခုချင်းစီအတွက်သုံးသပ်ချက်များ ...7

၇။ကော်မတီဝင်များရွေးချယ်ခြင်းနှင့်ကျေးရွာဖွံ့ဖြိုးရေးအစီအစဉ်ဆောင်ရွက်မှုမှတ်တမ်းဓါတ်ပုံများ.....29

၈။ကော်မတီဝင်များစာရင်း.....34

၉။ပုံစံစ-၁။ကျေးရွာအချက်အလက်35

၁၀။ပုံစံစ-၂။စီမံကိန်းစက်ဝန်းအချိန်ဇယား.....37

၁၁။ပုံစံစ-၃။ကျေးရွာဖွံ့ဖြိုးရေးဦးစားပေးအစီအစဉ်39

၁၂။ပုံစံစ-၄။ကျေးရွာဖွံ့ဖြိုးရေးစီမံကိန်းလုပ်ငန်းခွဲရွေးချယ်ခြင်းပုံစံ43

၁၃။ပုံစံစ-၅။အစည်းအဝေးတက်ရောက်သူစာရင်း.....46

၁၄။အစည်းအဝေးမှတ်တမ်းများ.....50

၁၅။ကဏ္ဍအလိုက်အခက်အခဲမှတ်တမ်း54

၁၆။ကျေးရွာဖွံ့ဖြိုးရေးစီမံချက်အရည်အသွေးထိန်းချုပ်မှု (Checklist for VDP).....55



၁။ ပင်လည်ဘူးမြို့နယ် မြေပုံ

စစ်ကိုင်းတိုင်းဒေသကြီး၊ ကသာခရိုင်

ပင်လည်ဘူးမြို့နယ် UTM မြေပုံ

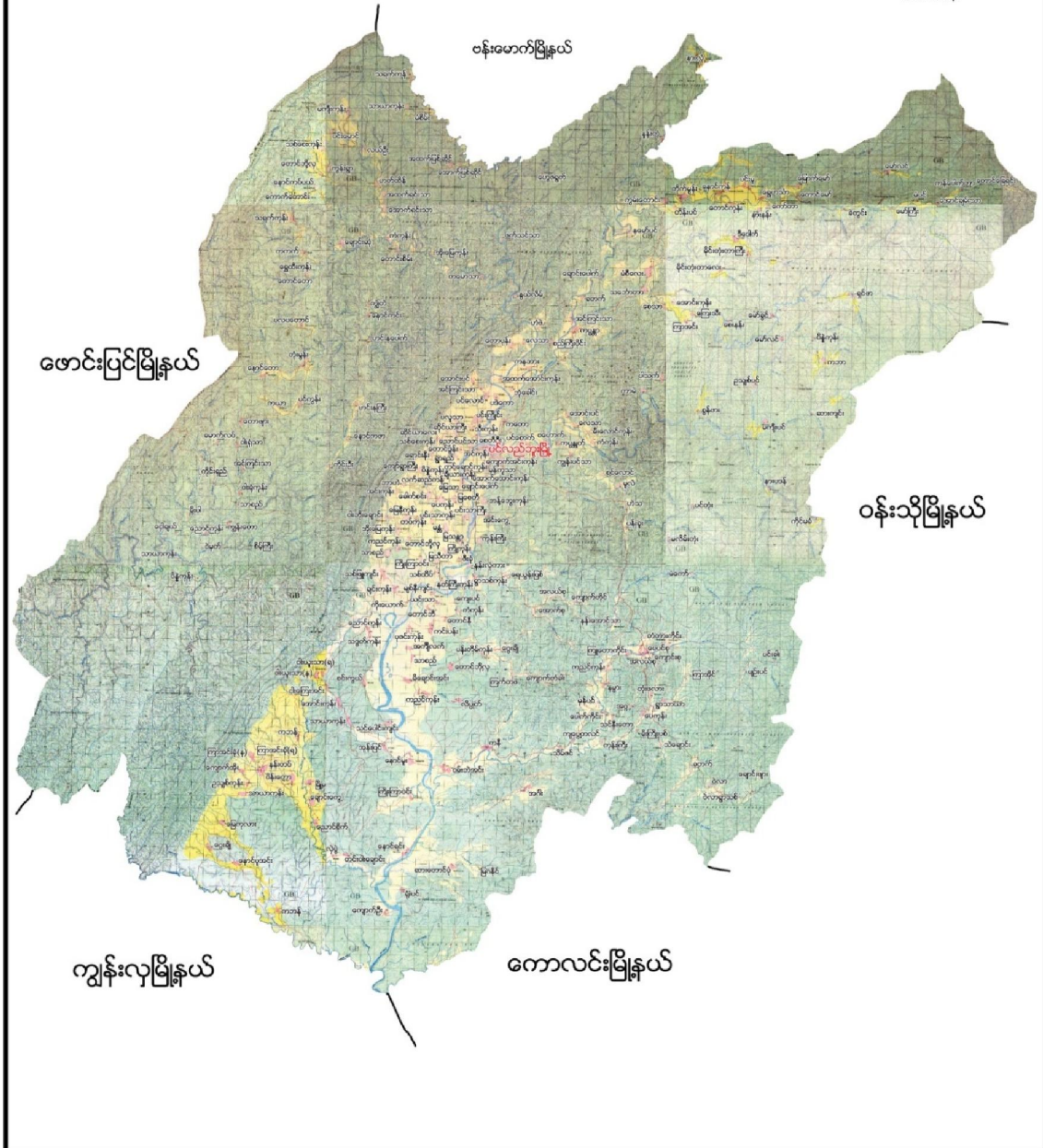



၂။ ပင်းမောင်အုပ်စုမြေပုံ

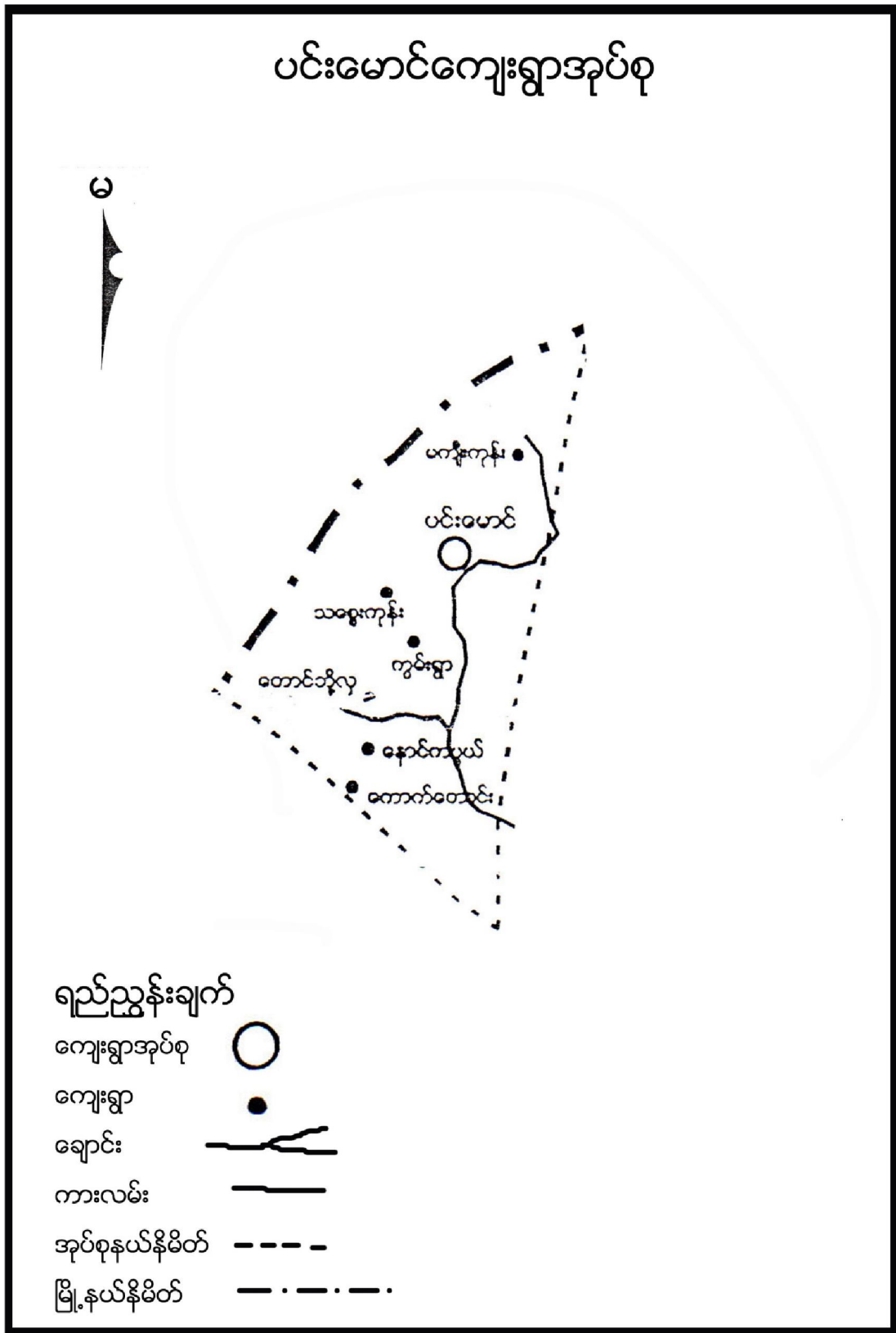



၃။ ကျေးရွာအုပ်စုတွင်ပါဝင်သော ကျေးရွာစာရင်းများ

ပင်းမောင်၊ မကျီးကုန်း၊ သစ္စေးကုန်း၊ ကွမ်းရွာ၊ တောင်ဘို့လှ၊ နောင်ကပ္ပယ်၊ ကောက်တောင်း
ကျေးရွာများဖြစ်ကြပါသည်။

၄။ ကျေးရွာအခြေခံအချက်အလက်များ

၁။ ကျေးရွာသမိုင်းအကျဉ်း

နောင်ကပ္ပယ်ကျေးရွာသည်ထမံမောက်လပ် ဒေသရှိ ပင်းမောင်အုပ်စုတွင် ပါဝင်ပြီ ပင်လည်ဘူးမြို့မှ ၃၁.၄ မိုင် ကွာဝေးပါသည်။ ရှမ်းလူမျိုးများနေထိုင်၍ ဗုဒ္ဓဘာသာကို ကိုးကွယ်ပါသည်။ အိမ်ခြေ ၅၀ရှိပြီး လူဦးရေ ကျား(၁၃၄)ဦး၊ မ(၁၅၆)ဦး ပေါင်း(၂၉၀)ဦးရှိပြီးစပါးစိုက်ပျိုးရေးကို အဓိကလုပ်ကိုင်ပြီး ကျွဲ၊ နွား၊ကြက်၊ ဝက်တို့ကို တစ်ပိုင် တစ်နိုင်မွေးမြူကြသည်။မြေသာလမ်းဖြစ်သည့်အတွက် မိုးရာသီတွင် သွားလာရေး ခက်ခဲသည့် လမ်းပန်းဆက်သွယ်ရေး ဖြစ်ခြင်းကြောင့် ကုန်ဈေးနှုန်းများ မြင့်မာလျက်ရှိပါသည်။ ဖွံ့ဖြိုးမှုနောက်ကျသည့်အတွက် ပညာရေး၊ကျန်းမာရေး ၊ စီးပွားရေးများ နောက်ကျလျက်ရှိပါသည်။ယခုအခါ အခြေခံပညာ မူလတန်းကျောင်းခွဲ ဖွင့်လှစ်ခွင့်ရရှိပြီး ရွာရှိ ကလေးငယ်များ အနေဖြင့် ပညာသင်ယူခွင့် ရရှိသည့် အတွက် ကျေးရွာမှလည်း အတိုင်းမသိ ဝမ်းသာနေရပါသည်။ ယခုအခါ ရွာသူ/သားများအနေဖြင့် ကျေးရွာဖွံ့ဖြိုးတိုးတက်ရေးအတွက် ပူးပေါင်းလျက်ရှိပါသည်။

၂။ ထူးခြားဖြစ်စဉ်

မရှိပါ။

၃။ လူနည်းစုလူမျိုးစုအိမ်ထောင်စု

အမျိုးအစား	အိမ်ထောင်စု	ကျား	မ	စုစုပေါင်း
မရှိ	-	-	-	-

၄။ ထိခိုက်လွယ်အုပ်စု

ထိခိုက်လွယ်အုပ်စု	အိမ်ထောင်စု	ကျား	မ	စုစုပေါင်း
သက်ကြီး	၈	၅	၆	၁၁
မြေယာမဲ့	၆	၄	၂	၆
မသန်စွမ်း	၁	-	၁	၁

၅။ အဓိကစီးပွားရေးလုပ်ငန်းများ

စိုက်ပျိုးရေး	မွေးမြူရေး	အသေးစားစီးပွားရေး	အခြား
စပါး	ကျွဲ	သစ်တောထွက်ပစ္စည်းများ	



		ရောင်းဝယ်ခြင်း	
မြေပဲ	နွား		
-	ဝက်		
နှမ်း	ကြက်		

၆။ ကျေးရွာအတွင်းအဓိက ပိုင်ဆိုင်မှုများ

ကျေးရွာပိုင်ဆိုင်မှုများ	စိုက်ပျိုးမြေ	စားကျက်မြေ	သစ်တောမြေ	သဲ/ကျောက်ရရှိမှု	ရေတွင်း/ရေကန်	စက်ရေတွင်း
အရေအတွက်	၁၅၃ဧက	၁၇၆ဧက	မရှိ	ရှိ	၂/၁	၁
ကျေးရွာပိုင်ဆိုင်မှုများ	ကား	ထော်လာဂျီ	စပါးကြိတ်စက်	ခြွေလှေ့စက်	အသေးစားဆည်	ဈေးဆိုင်
အရေအတွက်	၀	၀	၀	၀	၀	၂

၇။ ကျေးရွာအတွင်းအခြားပိုင်ဆိုင်မှုများ

ကျေးရွာပိုင်ဆိုင်မှုများ	ရေတင်စက်	လယ်ထွန်စက်	ထွန်ထယ်	ကျွဲ	နွား
အရေအတွက်	၇	၁၀	၃၈	၆၅	၂၄၇
ကျေးရွာပိုင်ဆိုင်မှုများ	ဝက်	ဆိုင်ကယ်	ကျွမ်းကျင်လုပ်သား	လုပ်သား	
အရေအတွက်	၅၉	၁၇	မရှိ	၃၅	

၈။ အခြားကျေးရွာရှိအသုံးပြုနိုင်သော အရင်းအမြစ်/အချက်အလက်များ

အရင်းအမြစ်	ဆေးခန်း	အ.လ.က/အ.ထ.က	ဈေး	ကျွမ်းကျင်လုပ်သား	လုပ်သား	မြေတူးစက်	လမ်းကြိုတံစက်
အရေအတွက်	-	-	-	မရှိ	၃၅	-	-

၅။ လူထုပူးပေါင်းပါဝင်သော လူမှုဆန်းစစ်ခြင်း နှင့် အကဲဖြတ်ခြင်း လုပ်ငန်းစဉ် (PSA/PRA) အကျဉ်းချုပ်

စဉ်	အကြောင်းအရာ	ရက်စွဲ	ဦးတည်အုပ်စု	တက်ရောက်သူ			အဓိက ဆွေးနွေးချက်များ
				ကျား	မ	ပေါင်း	
၁	လူမှုစီးပွားအဆင့် သတ်မှတ်ခြင်း (Wealth Ranking)	ဇူလိုင်လ	ချမ်းသာ၊ အလယ်အလတ်၊ နွမ်းပါး၊ အလွန် နွမ်းပါးအုပ်စုများ	၂၁	၂၅	၄၆	ကျေးရွာလူမှုစီးပွားအုပ်စုများခွဲခြားသတ်မှတ်နိုင်ရေးအတွက် အခြေခံစံနှုန်းများ သတ်မှတ်ခြင်း၊ ကျေးရွာသားများနှင့် အများသဘောတူ ခွဲခြားသတ်မှတ်ခြင်း



၂	ရာသီခွင်ပြပြကွဒိန် (Seasonal Calendar)	၁၈-၁-၁၆	ကော်မတီဝင်၊ အမျိုးသမီးအမျိုးသ ားများ	၈	၉	၁၇	ရာသီဥတု၊ စိုက်ပျိုးသီးနှံများ၊ လယ်ယာလုပ်ငန်းများ၊ နေ့စားလုပ်ငန်းများ၊ မွေးမြူရေးလုပ်ငန်းများ၊ ဝမ်းစာဖူလုံမှု နှင့် ပွဲတော်များ
၃	ကျေးရွာလူမှုရေးပြ၊ သယံဇာတပြမြေပုံ (Social Map/Resource Map)	၁၈-၁-၁၆	ရပ်မိရပ်ဖ၊ ကော်မတီဝင်များ	၅	၈	၁၃	အိမ်အမျိုးအစားများ၊ အခြေခံအဆောက်အဦးများ၊လမ်း ပန်းဆက်သွယ်ရေးအခြေအနေ လယ်ယာမြေများ၊ မြစ်ချောင်းများ၊ ရေတွင်း ရေကန်များ၊သစ်တောများ
၄	ပြဿနာသစ်ပင် (Problem Tree)	၁၉-၁-၁၆	အမျိုးသားများကော် မတီဝင်များ	၁၁	-	၁၁	ဆွေးနွေးထားသော အခြေခံအဆောက်အဦး များနှင့် သက်မွေးဝမ်းကျောင်းလုပ်ငန်းမျ ား၊ကျန်းမာရေးပညာရေး။
၅	ပြဿနာသစ်ပင် (Problem Tree)	၁၉-၁-၁၆	အမျိုးသမီးများ	-	၁၄	၁၄	ဆွေးနွေးထားသော အခြေခံအဆောက်အဦး များနှင့် သက်မွေးဝမ်းကျောင်းလုပ်ငန်းမျ ား
၆	ကျေးရွာ၏ (၅)နှစ်စာ ဦးစားပေးအစီအစဉ် ပြ ဇယား(Metric Ranking)	၁၉-၁-၁၆	အမျိုးသားအုပ်စု၊အ မျိုးသမီးအုပ်စု၊လူင ယ်အုပ်စု၊ရပ်မိရပ်ဖ အုပ်စု	၂၂	၂၆	၄၈	အကျိုးပြုဦးရေ၊ အကျိုးခံစားခွင့် နှင့် အဓိက လိုအပ်ချက်များပေါ် မူတည်၍ ဆုံးဖြတ်သည်။
၇	အဖွဲ့အစည်းချိတ် ဆက်ပုံ (Venn Diagram)	၁၉-၁-၁၆	ကျေးရွာအုပ်ချုပ်ရေး အဖွဲ့၊ကျေးရွာစီ/ ထောက်အဖွဲ့	၁၂	၉	၂၁	ကျေးရွာတွင်းရှိ အဖွဲ့အစည်းများနှင့် မည်သို့သောလုပ်ငန်းများအတွ က် မည်သည့်အဖွဲ့များချိတ်ဆက်လုပ် ကိုင်မှု
၈	ပင့်ကူအိမ် ကွန်ယက် (Spider Web)	၂၀-၁-၁၆	အမျိုးသားများ နှင့် အမျိုးသမီးများ	၈	၈	၁၆	အမျိုးသားများ နှင့် အမျိုးသမီးများ တန်းတူအခွင့်အရေး ရရှိမှု နှင့် မရရှိသည့် အကြောင်းအရင်းများ



၉	ပြဿနာအခွင့်အရေး၊ လက်ရှိအခြေအနေနှင့် ပြောင်းလဲမှုညွှန်းကိန်း	၂၀-၀၂	ကျေးရွာစီ/ထောက်အဖွဲ့၊ ကျေးရွာလူထု	၁၁	၇	၁၈	ပြဿနာအခွင့်အရေး၊ လက်ရှိအခြေအနေ ကိုသိရှိရန် နှင့် ပြောင်းလဲနိုင်သည်ပုံစံများ
၁၀	ကျေးရွာအိမ်မက်ပြ မြေပုံ (Dream Map)	၂၀-၀၂	ကျေးရွာစီ/ထောက်အဖွဲ့၊ ကျေးရွာလူထု	၁၅	၁၈	၂၃	နောင်တစ်ချိန်တွင် ကျေးရွာတွင် ဖြစ်စေချင်သော/မြင်စေချင်သော အရာများ ထည့်သွင်းရေးဆွဲခြင်း

၆။ ကျေးရွာဖွံ့ဖြိုးရေး အစီအစဉ်အတွက် အသုံးပြုခဲ့သော PRA tools များနှင့် တစ်ခုချင်းစီအတွက်သုံးသပ်ချက်များ

၁။ ကျေးရွာ၏လူမှုစီးပွားအဆင့်သတ်မှတ်ခြင်း။ (Wealth Ranking)

အဆင့်	အခြေခံနှုန်းများ/ ညွှန်းကိန်းများ	အိမ်ထောင်စု	ရာခိုင်နှုန်း
ချမ်းသာ	အိမ်အခြေအနေ- သွမ်မိုး၊ ပျဉ်ကာ၊ ပျဉ်ခင်း မြေယာပိုင်ဆိုင်မှု- လယ်၅ ဧက၊ ယာ ၃ဧက အထက် ကျွဲ၊ နွား- ၅ ကောင် နွား- ၁၀ ကောင်အထက် အခြားပိုင်ဆိုင်မှု- ဆိုင်ကယ်၊ ထွန်စက်၊ ရေစုပ်စက်၊ TV ၊ စပါးကျိတ်စက်၊	၁၃	၂၆%
အလယ်အလတ်	အိမ်အခြေအနေ- ပျဉ်ခင်း၊ ပျဉ်ကာ၊ သွမ်မိုး၊ မြေယာပိုင်ဆိုင်မှု- လယ်၃ ဧက၊ ယာ ၂ဧက ကျွဲ၊ နွား- ၃+၅ကောင် အခြားပိုင်ဆိုင်မှု- လှည်း၊ ဆိုင်ကယ်၊	၂၆	၅၂%
နွမ်းပါး	အိမ်အခြေအနေ- ပျဉ်ခင်း၊ ဝါးထရံကာ၊ သက်ကယ်မိုး၊ မြေယာပိုင်ဆိုင်မှု- ၁ဧက ကျွဲ၊ နွား- +၃ကောင် အခြားပိုင်ဆိုင်မှု-	၅	၁၀%
အလွန်နွမ်းပါး	အိမ်အခြေအနေ- ဝါးခင်း၊ ဝါးထရံကာ၊ အင်ဖက်မိုး၊ အကာမလုံ မြေယာပိုင်ဆိုင်မှု- မရှိ ကျွဲ၊ နွား- မရှိ အခြားပိုင်ဆိုင်မှု- မရှိ	၆	၁၂%
စုစုပေါင်း		၅၀	၁၀၀



သုံးသပ်ချက်

ရာသီဥတု-တပိုတွဲလ လယ်မှ စ၍ ကဆုန်လအထိ နွေရာသီဖြစ်ပါသည်။ နယုန်လ လယ် မှ စ၍ တော်သလင်းလအထိ မိုးရာသီ ဖြစ်ပါသည်။ သီတင်းကျွတ်လ မှ စတင်၍ တပိုတွဲလ လယ်အထိ ဆောင်းရာသီ ဖြစ်ပါသည်။

စိုက်ပျိုးရေး-ဝါဆိုလတွင် စပါးစိုက်ပျိုးရန် ပျိုးထောင်ကြပြီးဝါခေါင်လတွင် ကောက်စိုက်ကြပါသည်။ စိုက်ပျိုးရေးလုပ်ငန်းမှ တစ်နေ့ဝင်ငွေ ၂၅၀၀ ကျပ်၊ တစ်လ ဝင်ငွေ ၇၅၀၀၀ ကျပ် နှင့် တစ်နှစ်ဝင်ငွေ ၉၀၀၀၀၀ ကျပ် ရရှိပါသည်။

မွေးမြူရေး-မွေးမြူရေး လုပ်ငန်းများကို ကျွဲနွားကြက်ဝက်များကို တစ်နှစ်ပတ်လုံးမွေးမြူပြီး တနေ့ဝင်ငွေ ၁၀၀၀ တစ်လဝင်ငွေ ၃၀၀၀၀ တနှစ်ဝင်ငွေ ၃၅၀၀၀၀ ရရှိပါသည်။

နေ့စားလုပ်ငန်း-စပါးစိုက်ပျိုးချိန် နှင့် ရိတ်သိမ်းချိတ်တွင်သာ အနည်းငယ်သာရှိ သဘာဝဘေးအန္တရာယ်မရှိ

ဝမ်းစာဖူလုံမှု-ဝါခေါင်တော်သလင်းလများတွင် စပါးကုန်ချိန်ဖြစ်၍ ဝမ်းစာရှားပါးမှုပြဿနာရှိပါသည်။

အလုပ်သမားရှားပါးမှု-စပါးစိုက်ပျိုးချိန် နှင့် ရိတ်သိမ်းချိတ်တွင်သာ အနည်းငယ်သာရှိ

ပွဲတော်များ- တန်ခူး၊ကဆုန်၊ ဝါဆို၊သတင်းကျွတ်၊ တန်ဆောင်မုန်းလများတွင် ရာသီပွဲတော်များရှိပြီး၊ တန်ပေါင်းလတွင် ရှင်ပြုပွဲများရှိပါသည်။



၃။ ကျေးရွာလူမှုရေးပြင်ပုံ နှင့် သုံးသပ်ချက်





သုံးသပ်ချက်

လူနေထိုင်မှု ပုံစံ- စီးပွားရေးအဆင့် (၄) မျိုးရှိပြီး ကျေးရွာများတွင် ပြန်ကျဲစွာနေထိုင်ကြပါသည်။ နွမ်းပါးသူဦးရေအိမ်ခြေမှာ (၁၂%) ရှိပါသည်။

လမ်းပန်းဆက်သွယ်ရေး-ရွာချင်းဆက်လမ်း၊ ရွာတွင်းလမ်းများသည် မြေသာလမ်းများဖြစ်သည့်အတွက် မိုးရာသီတွင် သွားလာရခက်ခဲမှု ရှိပါသည်။

ကျန်းမာရေး- ကျန်းမာရေးမကောင်းသည့်အတွက် ရွာရှိ ဆေးမှီးတိုများ ၊ အရပ်ရှိဈေးဆိုင်များတွင် ဝယ်ယူအသုံးပြုရပါသည်။အပြင်းဖျားသည့်အခါ ပင်လည်ဘူးသို့ပို ဆောင်ကုသရပါသည်။

သောက်သုံးရေ-သောက်သုံးရေကို လုံလောက်စွာ သုံးစွဲနိုင်

အခြား-ရွာ၏အနောက်ဘက်တွင် ဘုန်းကြီးကျောင်း၊ မြောက်ဘက်တွင် မူလတန်းကျောင်းခွဲ၊ ရွာလည်တွင် စေတီ တစ်ဆူ ရှိပါသည်။ ကျေးရွာ၏ဘေးတွင် နောင်သီလရေကန်ရှိပြီး ရေချောင်းကြီးလည်း ဖြတ်သန်းလျက်ရှိပါသည်။

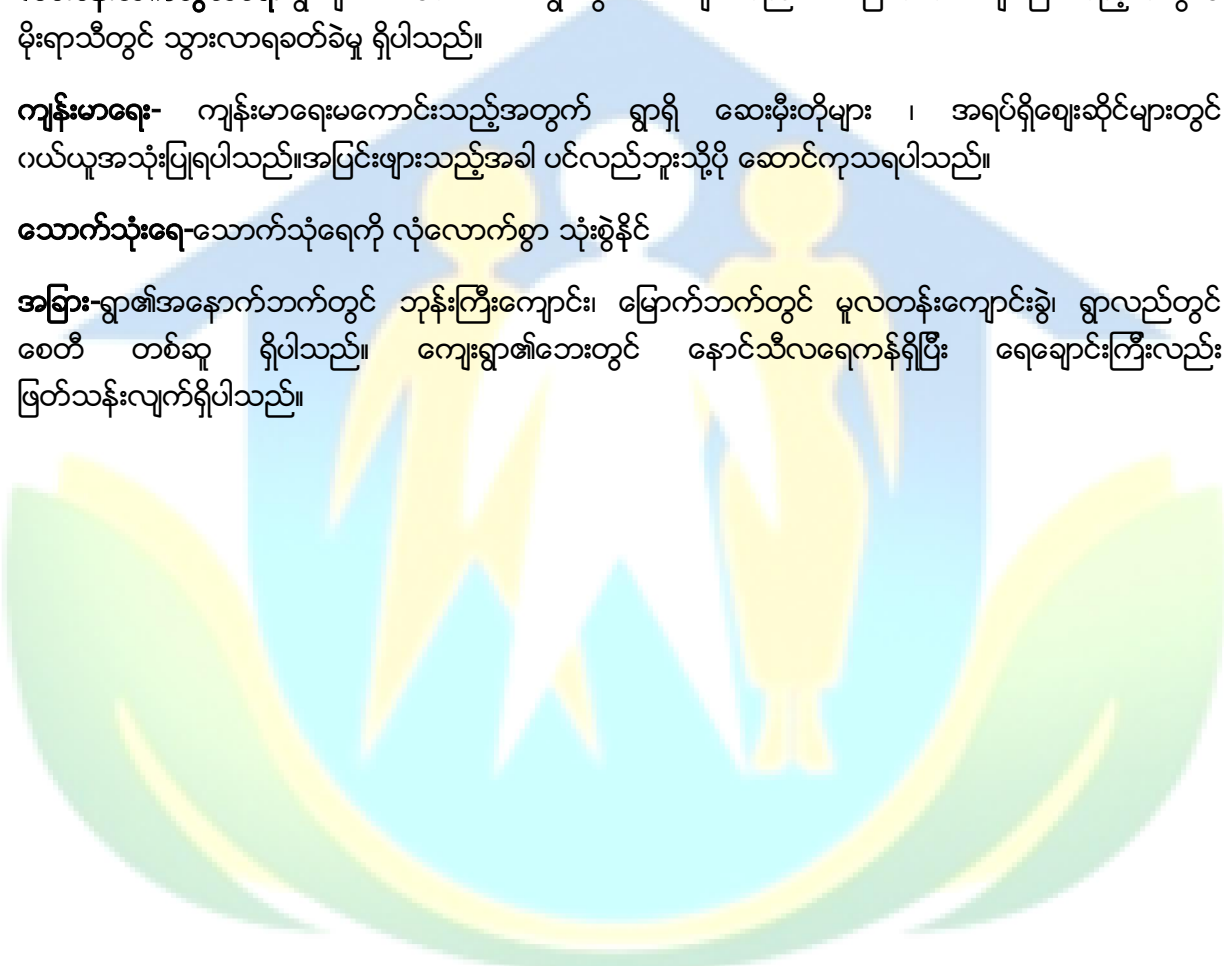



၄။ကျေးရွာအရင်းအမြစ်ပြုပြင်နှင့်သုံးသပ်ချက်





သုံးသပ်ချက်

ပတ်ဝန်းကျင်ရှိအရင်းအမြစ်များ-ရွာပတ်ဝန်းကျင်ရှိသစ်တောများမှ ထင်း၊ အိမ်ဆောက်ပစ္စည်းများ ထုတ်ယူ သုံးဆွဲနိုင်၊

စီးပွားရေးလုပ်ကိုင်စားသောက်ရသောအရင်းအမြစ်-ရွာမြောက်ဘက်ရှိ ချောင်းမှ စိုက်ပျိုးရေး ရရှိနိုင် နှမ်းမြေပဲ စိုက်ပျိုးနိုင်၊ရွာပတ်ဝန်းကျင်တွင် လယ်မြေ စားကျက်မြေများရှိပြီး စိုက်ပျိုးမွေးမြူရေးကို တစ် ပိုင်တစ်နိုင် မွေးမြူနိုင်သည်။

အရင်းအမြစ်နှင့်ဆက်စပ်သောပြဿနာများ-မိုးခေါင်ရေရှားသည့်နှစ်များတွင် သီးနှံဖြစ်ထွန်းမှုအားနည်းပြီး စီးပွားရေး အဆင်မပြေပါ။ လမ်းပန်းဆက်သွယ်ရေး ခက်ခဲခြင်းကြောင့် ပညာရေး၊ကျန်းမာရေး၊စီးပွားရေး နိမ့် ကျမှုရှိပါသည်။

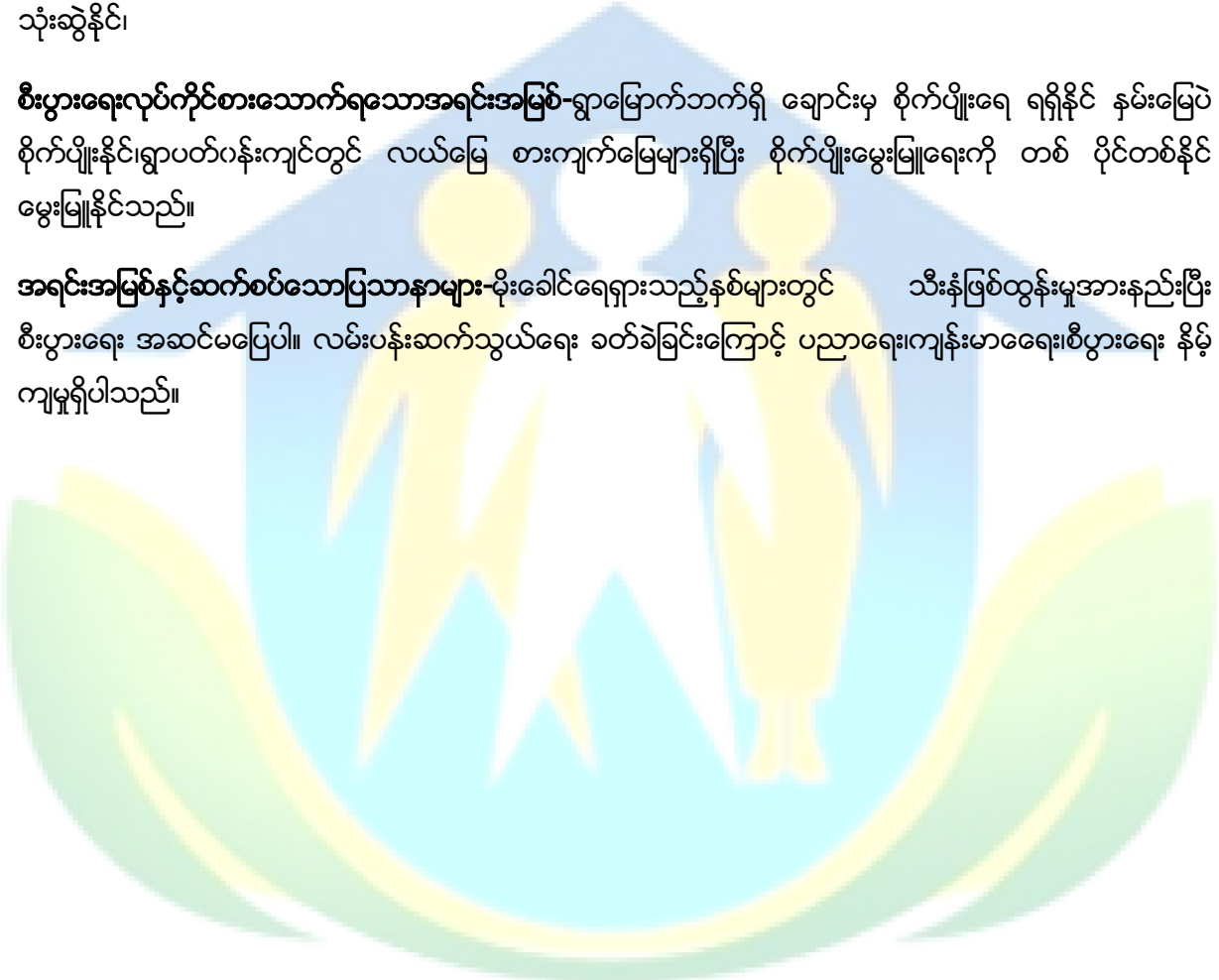



၅။ အမျိုးသားများတင်ပြသော ပြဿနာသစ်ပင် နှင့် ဖြေရှင်းနည်းလမ်း

စစ်ကိုင်းတိုင်းဒေသကြီး၊ ပင်လယ်ဘူမိဗဟိုပညာရေးကောလိပ်မှ နောင်ကမ္ဘာ့ပညာရေးဦးစီးဌာန (အမျိုးသား)

ပြဿနာသစ်ပင် ဆန်းစစ်ချက်

၁။ နာမည်: ပင်လယ်ဘူမိဗဟိုပညာရေးကောလိပ်
 ၂။ အမျိုးအစား: ပင်လယ်ဘူမိဗဟိုပညာရေးကောလိပ်

၃။ ဖြစ်ပေါ်ရခြင်း: ပင်လယ်ဘူမိဗဟိုပညာရေးကောလိပ်
 ၄။ ဖြစ်ပေါ်ရခြင်း: ပင်လယ်ဘူမိဗဟိုပညာရေးကောလိပ်

၅။ ဖြစ်ပေါ်ရခြင်း: ပင်လယ်ဘူမိဗဟိုပညာရေးကောလိပ်

၆။ ဖြစ်ပေါ်ရခြင်း: ပင်လယ်ဘူမိဗဟိုပညာရေးကောလိပ်

၇။ ဖြစ်ပေါ်ရခြင်း: ပင်လယ်ဘူမိဗဟိုပညာရေးကောလိပ်



အကြောင်းအရင်းများ/ အခက်အခဲများ

၁	ကျောင်းပျက်နာကျက်မရှိ၍ ကလေးငယ်များ နေပူဒဏ် ၊ ဆူညံသံများ ခံစားရခြင်း	၂	လမ်းတံတားမကောင်း၍ သွားလာရ ခက်ခဲခြင်း	၃	စာသင်ကျောင်းကြမ်းခင်းမကောင်း ၍ ကျောင်းသား/သူများ ဖုန်မှုန့်များ ရှူရှိုက်ရသောကြောင့် ကျန်းမာရေး ထိခိုက်ခြင်း
၄	စာသင်ကျောင်းယင်လုံအိမ်သာ ၊ အဆင့်မမှီ၍ ဝမ်းရောဂါ ကူးစက်ရောဂါများ ဖြစ်ပွားမှုဖြစ်နိုင် ခြင်း	၅	စိုက်ပျိုးရေးနည်းပညာမရှိ ၍ စပါးအထွက်နှုန်း လျော့ကျခြင်း	၆	

အကျိုးဆက်များ

- ၁ ကလေးများ ပညာရေး ကောင်းစွာ ပညာမသင်ယူနိုင်ခြင်း။ ပညာရေးနောက်ကျခြင်း
- ၂ လမ်းတံတားမကောင်း၍ အချိန်ပေးရခြင်း၊ ကုန်ဈေးနှုန်းကြီးခြင်း
- ၃ ကျေးရွာမှလုပ်ဆောင်ရန် ငွေကြေးမတက်နိုင်ခြင်း၊ ပညာရေးအားပေးမှုနည်းခြင်း၊ ကျန်းမာရေးထွခိုက်နိုင်ခြင်း
- ၄ မိသားစုဝင်ငွေနည်းခြင်း စိတ်ဆင်းရဲမှု ဖြစ်ခြင်း ၊ ကျန်းမာရေးစရိတ်ကုန်ကျခြင်း
- ၅ စီးပွားရေးပညာရေးနောက်ကျခြင်း

ဖြေရှင်းနည်းလမ်း

- ၁ စာသင်ကျောင်းပျက်နာကျက် တပ်ဆင်ပေးခြင်း
- ၂ တံတားအသစ်တည်ဆောက်ပေးခြင်း
- ၃ စာသင်ကျောင်း အခင်းပြုပြင်ပေးခြင်း
- ၄ ကောင်းမွန်သော စာသင်ကျောင်းအိမ်သာဆောက်လုပ်ပေးခြင်း
- ၅ စိုက်ပျိုးရေးနည်းပညာပေးခြင်း
- ၆



၆။ အမျိုးသမီးများတင်ပြသော ပြဿနာသစ်ပင် နှင့် ဖြေရှင်းနည်းလမ်း

စစ်ကိုင်းတိုင်းဒေသကြီး... ပင်လှိုင်ဘူမိကြီး၏... ပင်းမော်အုပ်စု... မောင်ကျော်ကျော် (အမျိုးသမီး)

ပြဿနာသစ်ပင် ဆန်းစစ်ချက်

အကြောင်းအရာ:

- ၁။ များသော အားဖြင့်... မောင်ကျော်ကျော်... မောင်ကျော်ကျော်
- ၂။ ဆန်းစစ်ချက်... မောင်ကျော်ကျော်
- ၃။ မောင်ကျော်ကျော်... မောင်ကျော်ကျော်
- ၄။ မောင်ကျော်ကျော်... မောင်ကျော်ကျော်
- ၅။ မောင်ကျော်ကျော်... မောင်ကျော်ကျော်

ကုသမှု

- ၁။ ကုသမှု... မောင်ကျော်ကျော်... မောင်ကျော်ကျော်
- ၂။ ကုသမှု... မောင်ကျော်ကျော်... မောင်ကျော်ကျော်
- ၃။ ကုသမှု... မောင်ကျော်ကျော်... မောင်ကျော်ကျော်
- ၄။ ကုသမှု... မောင်ကျော်ကျော်... မောင်ကျော်ကျော်
- ၅။ ကုသမှု... မောင်ကျော်ကျော်... မောင်ကျော်ကျော်



အကြောင်းအရင်းများ/ အခက်အခဲများ

၁	ကျောင်းသူ/သားများနေပူမိုးရွာခံစားရခြင်း	၂	လမ်းပန်းဆက်သွယ်ရေးခက်ခဲခြင်း	၃	ဝင်ငွေအခွင့်အလမ်းနည်းပါးခြင်း
၄	ကျန်းမာရေးထိခိုက်ခြင်း	၅	စိုက်ပျိုးရေးဆိုင်ရာနည်းပညာ အသိအားနည်းခြင်း	၆	မွေးမြူရေးနည်းပညာမရှိခြင်း
၇	ကျေးရွာတွင်းလမ်းမကောင်း၍ သွားလာရေးမကောင်းခြင်း၊ သန့်ရှင်းမှုမရှိခြင်း				

အကျိုးဆက်များ အကျိုးဆက်များ

၁။ ကလေးများ ပညာရေးသင်ယူရာတွင် စိတ်ဝင်စားမှုနည်းပါးခြင်း

၂။ ကုန်ဈေးနှုန်းကြီးမြင့်ခြင်း

၃။ ဒေသထွက်ကုန်ပစ္စည်းများ ဈေးကောင်းမရခြင်း

၄။ ပင်ပန်းဆင်းရဲစွာ အသက်မွေးဝမ်းကျောင်းပြုရခြင်း

၅။ အချိန်ကုန် ငွေကုန် လုပ်အားများ ဆုံးရှုံးခြင်း

၆။ ဝင်ငွေအခွင့်အလမ်းနည်းပါးခြင်း

၇။ ကျေးရွာတွင်းမြေသားလမ်းမကောင်းခြင်း

ဖြေရှင်းနည်းလမ်း

၁ စာသင်ကျောင်းမျက်နှာကျက် တက်ဆင်ပေးခြင်း

၂ အိမ်တွင်းမှ သင်တန်းများ ပို့ချပေးခြင်း

၃ စိုက်ပျိုးရေးနည်းပညာများ ပံ့ပိုးပေးခြင်း

၄ တံတားဆောက်လုပ်ပေးခြင်း

၅ စာသင်ကျောင်း အိမ်သာဆောက်လုပ်ပေးခြင်း

၆ သက်ဆိုင်ရာဌာနများနှင့်ချိတ်ဆက် ဆောင်ရွက်ပေးခြင်း

၇ ကျေးရွာတွင်းကျောက်ချောလမ်း ပြုပြင်ခြင်း



၇။ ဦးစားပေးအစဉ်ပြဇယား (Matrix Ranking)

ဦးစားပေးအစဉ်: ရှေးဦးစား - ရှေးဦးစား

စဉ်	အရေးကြီးဆုံး	၁	၂	၃	၄	၅	၆	၇	အစဉ်
၁	စာသင်ခန်းစာ (အရေးကြီးဆုံး)	X	၁	၁	၁	၁	၁	၁	၁
၂	စာသင်ခန်းစာ		X	၂	၂	၂	၂	၂	၂
၃	စာသင်ခန်းစာ + စာသင်ခန်းစာ (အရေးကြီးဆုံး)			X	၃	၃	၃	၃	၃
၄	စာသင်ခန်းစာ (အရေးကြီးဆုံး)				X	၄	၄	၄	၄
၅	စာသင်ခန်းစာ					X	၅	၅	၅
၆	စာသင်ခန်းစာ (အရေးကြီးဆုံး)						X	၆	၆



စီမံကိန်းပထမနှစ်တွင် စာသင်ကျောင်းများမှာကျက် ပြုပြင်ခြင်းလုပ်ငန်းကို ရံပုံငွေ ၂၇ သိန်း ဖြင့် အောင်မြင်စွာ လုပ်ဆောင်နိုင်ခဲ့။

ယခုဒုတိယနှစ် စီမံကိန်းကာလတွင် တံတားပြုပြင်ခြင်းလုပ်ငန်းကို ရွာသူ/သားများမှ ရွေးချယ်ခဲ့ပြီး လိုအပ်ချက်အရ ဒုတိယနှစ် စီမံကိန်းကာလတွင် ရံပုံငွေ ၆၇ ခန့်ဖြင့် ဆောင်ရွက်ရန် အုပ်စုကော်မတီမှ ဆောင်ရွက်ခဲ့ပါသည်။ အဆိုပါတံတားဆောက်လုပ်ပြီးစီးပါက ကျေးရွာသူ/သားများအားလုံး အကျိုးခံစားရမည်ဖြစ်ပါသည်။လည်ပတ်ပြင်ထိန်းအတွက်လည်း ရွာသူ/သား၊ကော်မတီဝင်များမှ တာဝန်ယူ ဆောင်ရွက်မည်ဖြစ်ပါသည်။

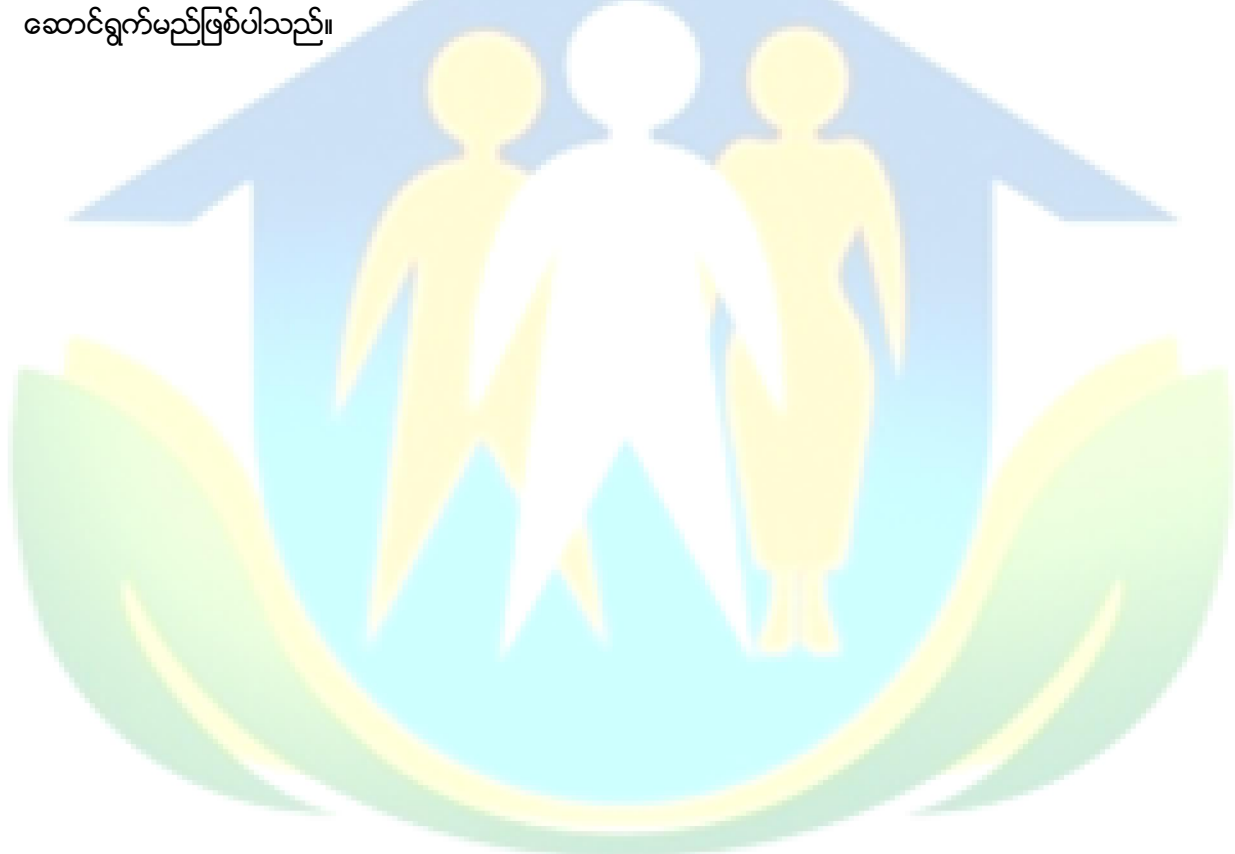



၈။ ဗင်းပုံစံကိုသုံးပြု၍ အဖွဲ့အစည်းများချိတ်ဆက်မှု နှင့် သုံးသပ်ချက်

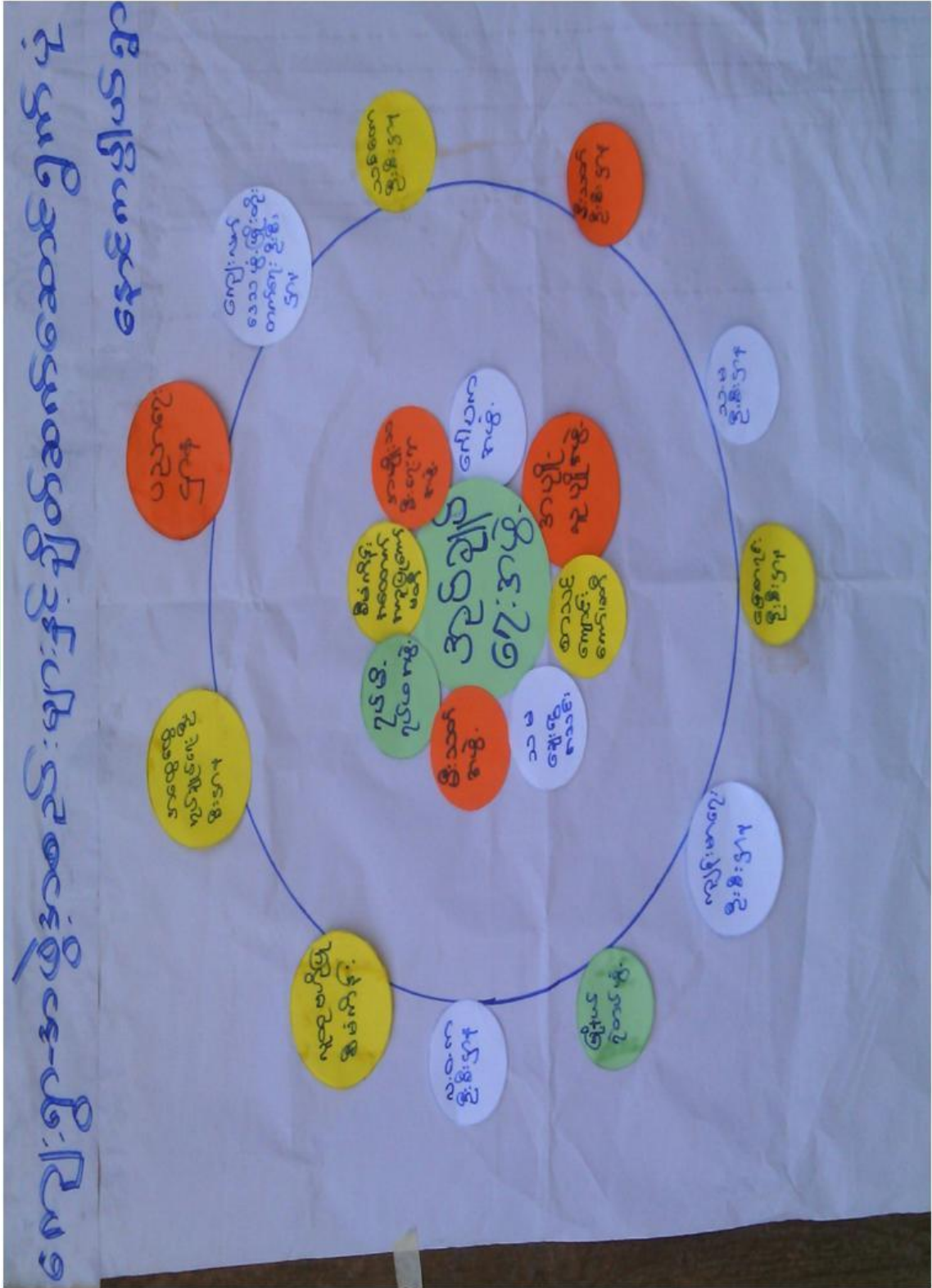



သုံးသပ်ချက်

ကျေးရွာအတွင်းရှိအဖွဲ့အစည်းများ

အုပ်ချုပ်ရေးအဖွဲ့ အမျိုးသား အမျိုးသမီးအဖွဲ့ စာသင်ကျောင်းကော်မတီ ဂေါပက ရပ်မရပ်ဖအဖွဲ့ မီးသတ်တပ်ဖွဲ့ မွေစကြာအဖွဲ့ အမျိုးသမီးရေးရာအဖွဲ့ စသည်တို့ရှိကြပြီ ကျေးရွာဖွံ့ဖြိုးရေးအတွက် ဝိုင်းဝန်းဆောင်ရွက်ကြပါသည်။

ကျေးရွာပြင်ပအဖွဲ့အစည်းများ

အထွေထွေအုပ်ချုပ်ရေး ဦးစီးဌာန ကျေးလက်ဦးစီးဌာန သမဦးစီးဌာန ကျန်းမာရေးဦးစီးဌာန သစ်တောဦးစီးဌာန တိ/ကုဦးစီးဌာန မီးသတ်ဦးစီးဌာန စိုက်ပျိုးရေးဦးစီးဌာန မြေစာရင်း၊ လူထုဗဟိုပြုစီမံကိန်း လ.ဝ.က စိုက်ဘက် စသည့်အဖွဲ့အစည်းများဖြင့် ချိတ်ဆက်ဆောင်ရွက်လျက်ရှိပါသည်။

အမျိုးသမီးကဏ္ဍ အစည်းအဝေးမှတ်တမ်း နှင့် စစ်ဆေးရမည့်အချက်များ

၁။ အမျိုးသမီးကဏ္ဍ အစည်းအဝေးမှတ်တမ်း

ကျေးရွာမိတ်ဆက်အစည်းအဝေးပြုလုပ်ရန် ဖိတ်ကြားရာတွင် အစည်းအဝေးတွင် အမျိုးသမီး အချိုးညီစွာ ပါဝင်ရန် သက်ဆိုင်ရာ ကော်မတီသို့ ပြောကြားခဲ့ပါသည်။ ပထမအကြိမ် မိတ်ဆက်အစည်းအဝေးတွင် အစည်းအဝေးတိုင်းတွင် အမျိုးသမီးများ အချိုးညီစွာ တက်ရောက်ရန် ပြောကြားခဲ့ပါသည်။ အစည်းအဝေးတိုင်းတွင်လည်း အမျိုးသမီးများမှ ပြောကြားလိုသော အချက်များကို လွတ်လပ် ပွင့်လင်းစွာ ပြောဆိုခွင့်ရှိကြောင်းကိုလည်း ပြောကြားထားပါသည်။ ကျေးရွာအုပ်စုအဆင့်တွင် နှစ်စဉ်ပြုလုပ်သော လုပ်ငန်းများတွင် အမျိုးသမီးများမှ တင်ပြဆောင်းဆိုထားသော လုပ်ငန်းတစ်ခုပါဝင်ရမည် ဖြစ်ကြောင်းကိုလည်း ပြောကြားခဲ့ပါသည်။ လုပ်ငန်းခွဲများ အကော်အထည်ဖော် ဆောင်ရွက်ရာတွင်လည်း လူထုလုပ်အားဖြင့် ဆောင်ရွက်သော လုပ်ငန်းများ ဖြစ်ပါက တူညီသော လုပ်ငန်းအတွက် တူညီသော လုပ်အားခများ ပေးချေရမည်ကိုလည်း ပြောကြားခဲ့ပါသည်။ စီမံကိန်း၏ ကဏ္ဍတိုင်းတွင် အမျိုးသမီးများ အခန်းကဏ္ဍကို ထည့်သွင်းထားပြီး အမျိုးသား/ အမျိုးသမီး ခွဲခြားမှုများ မရှိစေရန် ရည်ရွယ်ထားသည်ကို ရှင်းလင်းပြောကြားမှုများ ပြုလုပ်ခဲ့ပါသည်။

အမျိုးသမီးများ၏ ဦးဆောင်နိုင်မှု နှင့် စီမံခန့်ခွဲမှု စွမ်းရည်များ တိုးတက်လာစေရန် အတွက် ကော်မတီများထဲတွင် အမျိုးသမီးများ (၅၀%) ပါဝင်ရမည်ဖြစ်ပါသည်။ ဆပ်ကော်မတီ တစ်ခုတိုင်းတွင်လည်း အနည်းဆုံး အမျိုးသမီး တစ်ဦးပါဝင်ရမည်ဖြစ်ပါသည်။ ကော်မတီထဲတွင် ပါဝင်သော အမျိုးသမီးများသည် တင်ပြဆွေးနွေးမှုများ ပြုလုပ်ခြင်း၊ ဆုံးဖြတ်ချက်များချခြင်း စသည်တို့ကို ပြုလုပ်ရမည်ဖြစ်ပါသည်။ အမျိုးသားများမှလည်း ပံ့ပိုးကူညီပေးရမည်ဖြစ်ပါသည်။

ဒုတိယအကြိမ်အစည်းအဝေးတွင် အမျိုးသမီးများသည် မိမိတို့၏ လိုအပ်ချက် အခက်အခဲများကို လွတ်လပ်စွာဆွေးနွေးနိုင်ရန်အတွက် အမျိုးသမီးသီးသန့် အုပ်စုများဖွဲ့၍ အခက်အခဲများ ဖော်ထုတ်ခြင်းလုပ်ငန်းကိုလည်း လုပ်ကိုင်ခဲ့ပါသည်။



၂။ ကျေးရွာမိတ်ဆက် အစည်းအဝေးတွင်အမျိုးသမီး ကဏ္ဍအတွက် စောင့်ကြည့်စစ်ဆေးရမည့်အချက်များ

မေးမြန်းသည့်ရက်။

ရက်စွဲ - ၁၈.၀၁.၂၀၁၆

စဉ်	အကြောင်းအရာ	တွေ့ရှိချက်		မှတ်ချက်
		✓	X	
၁	အစည်းအဝေးတက်ရောက်လူသူများအား ကျား၊မ ရေးရာ အခြေခံသဘောတရားများကို ရှင်းလင်းဆွေးနွေးခဲ့ပါသလား။	✓		
၂	စီမံကိန်းတွင် ပါဝင်သော ကျား၊မရေးရာ အကောင်အထည်ဖော်ရေး လိုအပ်ချက် (၅)ချက်ကို ရှင်းလင်းပြခဲ့ပါသလား။	✓		
၃	အစည်းအဝေးများခေါ်ယူရာတွင်အမျိုးသား/သမီးများအချိုးညီစွာတက်ရောက်နိုင်ရေးအတွက် အသိပေးတိုက်တွန်း စည်းရုံးခဲ့တာမျိုး ရှိပါသလား။	✓		
၄	အမျိုးသမီးများ၏ စကားသံများ၊ ပြောဆိုနိုင်ခွင့်များ ပိုမိုထွက်ပေါ်လာအောင် ဖန်တီးပေးခဲ့ပါသလား။	✓		
၅	ဆပ်ကော်မတီဖွဲ့ များဖွဲ့စည်းရာတွင်အမျိုးသမီးများနှင့်ပါဝင်ဖွဲ့စည်းရေး၊ပူးပေါင်းပါဝင်ရေး၊ဦးဆောင်နိုင်ရေးအတွက်တွန်းအားပေးကူညီဆောင်ရွက်ခဲ့ပါသလား။	✓		
၆	အစည်းအဝေးကို အမျိုးသား/သမီးများ အလွယ်တကူပါဝင်တက်ရောက်နိုင်သော အချိန်နှင့်နေရာများကိုရွေးချယ်ခြင်း၊ထည့်သွင်းစဉ်းစားဆောင်ရွက်ခြင်းများတို့ကိုလုပ်ဆောင်ခဲ့ပါသလား။	✓		
၇	လူနည်းစု/ဆင်းရဲ/နွမ်းပါး/ထိခိုက်လွယ်သောအုပ်စုများကို အစည်းအဝေးမစတင်မီ အချိန်များက ရှာဖွေဖော်ထုတ်ခဲ့တာမျိုးများ ရှိပါသလား။	✓		
၈	လူနည်းစု/ဆင်းရဲ/နွမ်းပါး/ထိခိုက်လွယ်သော အမျိုးသား/သမီးများထဲမှ အချို့ကို အစည်းအဝေးတက်ရောက်နိုင်အောင် ဖိတ်ကြားဆောင်ရွက်မှုမျိုး ရှိခဲ့ပါသလား။	✓		
၉	လူနည်းစု/ဆင်းရဲ/နွမ်းပါး/ထိခိုက်လွယ်သောအမျိုးသား/သမီးများနှင့် ကြုံတွေ့နေရသောအခတ် အခဲများကို သင်ဆွေးနွေး မေးမြန်းခဲ့တာမျိုး ရှိပါသလား။	✓		
၁၀	အမျိုးသမီးများ ပြောဆိုတင်ပြနိုင်အောင် အချိန်ပေးရန်၊ ကြိုတင်စီစဉ်ဆောင်ရွက်မှုမျိုးများ ဆောင်ရွက်ခဲ့တာများ ရှိပါသလား။	✓		
၁၁	စီမံကိန်းလုပ်ငန်းခွဲများရှာဖွေဖော်ထုတ်ရာတွင်အမျိုးသား/သမီးများသီးခြားဆွေးနွေးဖော်ထုတ် ဆောင်ရွက်ခဲ့တာမျိုး ရှိပါသလား။	✓		
၁၂	ကျေးရွာစီမံကိန်း အထောက်အကူပြုကော်မတီများဖွဲ့စည်းရာတွင် အမျိုးသမီး၊ အမျိုးသား အချိုးညီမျှစွာ (၅၀ : ၅၀) ဖွဲ့စည်းနိုင်ခဲ့ပါသလား။ မဖွဲ့စည်းနိုင်ခဲ့ပါက မှတ်ချက်တွင် ရှင်းလင်းပါ။	✓		
၁၃	ဆပ်ကော်မတီများတွင် အနည်းဆုံး အမျိုးသမီးအဖွဲ့ဝင် တစ်ဦးနှုန်းဖြင့်	✓		



	ပါဝင်ဖွဲ့စည်းနိုင်ခဲ့ပါသလား။ မဖွဲ့စည်းနိုင်ခဲ့ပါက မှတ်ချက်တွင် ရှင်းလင်းပါ။			
၁၄	ကျေးရွာ/ကျေးရွာအုပ်စု ဖွံ့ဖြိုးရေးစီမံချက် များတွင် အမျိုးသမီးများ ရွေးချယ်ဆုံးဖြတ်သည့်လုပ်ငန်းစီမံချက် အနည်းဆုံးတစ်ခုပါဝင်နိုင်ရေးအတွက် စည်းရုံး ဆွေးနွေးမှုများ ပြုလုပ်ဆောင်ရွက်ခဲ့ပါသလား။	✓		
၁၅	တက်ရောက်လာသူများအား အမျိုးသမီးများ၏ လိုအပ်ချက်များကို ဖြည့်ဆည်းပေးနိုင်ရန် အမျိုးသမီးများရွေးချယ်လိုက်သော ဦးစားပေးရွေးချယ်မှုများကို ထောက်ပံ့ပေးသွားမည်ဖြစ်ကြောင်း အသိပေးပြောကြားခဲ့ပါသလား။	✓		
၁၆	ရွေးချယ်လိုက်သော စီမံကိန်းလုပ်ငန်းခွဲများသည် ဒေသတွင်းမှာရှိသော လူနည်းစု/ဆင်းရဲ/နွမ်းပါး/ထိခိုက်လွယ် အုပ်စုများအပေါ် မည်သို့အကျိုးပြုနိုင်မည်ဖြစ်ကြောင်း ရှင်းလင်းပြောကြားခြင်း၊ မှတ်တမ်းတင်ခြင်းများတို့ကို ဆောင်ရွက်ခဲ့ပါသလား။	✓		
၁၇	ကျေးရွာအုပ်စုအဆင့် အစည်းအဝေးပြုလုပ်ရာတွင် အုပ်စု စီ/ထောက် ကော်မတီဝင်များကို ကျား၊မ ရေးရာလိုအပ်ချက်များ အကြောင်းကိုရှင်းလင်းပြောကြားခဲ့ပါသလား။	✓		
၁၈	ကျေးရွာအုပ်စုအဆင့် အစည်းအဝေးပြုလုပ်ရာတွင် အုပ်စု စီ/ထောက် ကော်မတီဝင်များအားလုံး တက်ရောက်နိုင်မှု ရှိ/မရှိ စစ်ဆေးခဲ့ပါသလား။ မတက်ရောက်နိုင်ခဲ့ပါက မှတ်ချက်တွင် ရှင်းလင်းပါ။	✓		



သုံးသပ်ချက်

ရပ်ရေးရွာရေးတွင်ပူးပေါင်းပါဝင်မှု

အမျိုးသမီးများမှာ အိမ်မှုကိစ္စဆောင်ရွက်ရသောကြောင့် အမျိုးသားများထက် ပူးပေါင်းပါဝင်မှုအားနည်းသည်။

ဝင်ငွေရရှိမှု

- ဝင်ငွေရရှိမှုတွက်လည်း တစ်ခြားနယ်သို့ သွားရောက်လုပ်ကိုင်ရသည့်အတွက် အမျိုးသားများမှာ ဝင်ငွေ ပိုရရှိပါသည်။

အလုပ်အကိုင်အခွင့်အလမ်း

- အလုပ်အကိုင်အခွင့်အလမ်းရရှိမှုတွင်အမျိုးသားများကပိုမိုနေပြီး စိုက်ပျိုးရာသီပြီးချိန်အမျိုးသားများက မြို့နယ်ပြင်ပသို့သွားရောက်လုပ်ကိုင်နေကြခြင်းဖြစ်ပါသည်။

ပညာတတ်မြောက်မှု

- အတန်းပညာတတ်မြောက်မှုတွင် အမျိုးသားများမှာ သာလွန်သောလည်း အမျိုးသမီး/သား တန်းတူပညာသင်ယူခွင့်ရှိပါသည်။

အရင်းအမြစ်အပေါ်လက်လှမ်းမီမှု

- လယ်ယာလုပ်ငန်းလုပ်ကိုင်သော်လည်း သဘာဝအရင်းအမြစ်များကို အမျိုးသားများမှ ပို၍လက်လှမ်းမီစေပါသည်။

ရပ်ရေးရာတွင် ခေါင်းဆောင်မှု

- အမျိုးသမီးများ ပြောရဲဆိုရဲ ဆုံးဖြတ်ချက်များ ချမှတ်နိုင်စေရန် စီမံကိန်းမှ ပို၍တွန်းအားပေးရပါမည်။



၁၀။ ပြဿနာ၊ အခွင့်အရေး၊ လက်ရှိအခြေအနေ နှင့် ပြောင်းလဲမှုညွှန်းကိန်း နှင့် အနှစ်ချုပ်

စဉ်	ပြဿနာ	အခွင့်အရေး	လက်ရှိအခြေအနေ	ပြောင်းလဲမှုညွှန်းကိန်း
၁	ကလေးငယ်များ ကျန်းမာရေး ထိခိုက်ခြင်း၊ အာရုံစိုက်မှု အားနည်းခြင်း	ကျေးရွာသူ/သားများသဘောတူညီမှု ရရှိ	ကလေးများစာသင်ကြားတွင် သဘာဝဘေးဒဏ်များခံစားရ	ခိုင်ခံ့သပ်ရပ်သော စာသင်ကျောင်း မျက်နှာကျက်များ တပ်ဆင်ပြီးစီး
၂	သွားလာရခက်ခဲခြင်း	ရံပုံငွေလက်ခံရရှိခြင်း	တံတားမကောင်းသည့် အတွက် ကုန်ဈေးနှုန်းကြီးခြင်း	ခိုင်ခံ့သပ်ရပ်သော တံတားဆောက်လုပ်ရန်
၃	ကလေးငယ်များ ကျန်းမာရေးထိခိုက်ခြင်း	စာသင်ကျောင်းအခင်းဆောင်ရွက်လို	စာသင်ကျောင်း နံရံအခင်းများ ပျက်ဆီး	သစ်လွင်တောက်ပသော အခင်းနံရံများ ပြင်ဆင်ပြီးစီး
၄	ကလေးငယ်များ တစ်ကိုယ်ရည်သန်ရှင်းမှု မရှိ	စာသင်ကျောင်း အိမ်သာ ဆောက်လုပ်ရန်	စာသင်ကျောင်းအိမ်သာ မရှိ	စာသင်ကျောင်း အိမ်သာဆောက်လုပ်ရန်
၅	မိုးရာသီတွင် လမ်းများပျက်ဆီးခြင်း၊ သွားလာရခက်ခဲခြင်း	အဆင်ပြေချောမွေ့စွာ သွားလာနိုင်	လမ်းပြုပြင်ရန် မိုးရာသီတွင် ကျွဲနွားများ သွားလာခြင်းကြောင့် နှစ်စဉ်ပြုပြင်နေရ	ရွာတွင်းလမ်းအား ကျောက်ချောလမ်းခင်းပြီး လွယ်ကူစွာ သွားလာနိုင်ခြင်း



၁၁။ ကျေးရွာအိမ်မက်ပြမြေပုံ နှင့် သုံးသပ်ချက်





သုံးသပ်ချက်

လမ်းပန်းဆက်သွယ်ရေးကောင်းမွန်ပြီး၊ ပညာရေး၊ ကျန်းမာရေးကောင်းမွန်၍ လူနေမှုအဆင့်အတန်း တိုးတက်ကောင်းမွန်ရမည်။ စီမံကိန်းမှ ထောက်ပံ့ရုံပုံငွေဖြင့် စာသင်ကျောင်း ဝန်းခြံပြင်ဆင်ခြင်း မူကြိုကျောင်းဆောက်လုပ်၍ ကလေးများ အသိပညာဖွံ့ဖြိုးတိုးတက်မြင့်မားပြီး ကျေးရာအတွက် အားထားရသော လူတော်လူကောင်းများ ဖြစ်ရန်။

ကျေးရွာမျှော်မှန်းချက် လေ့ကျင့်ခန်းမှ ရရှိလာသော ရလဒ်

<p>ကျေးရွာ၏ မျှော်မှန်းချက်</p>	<p>ကျေးရွာတွင်းလမ်းများကောင်းမွန်၍ စီးပွားရေး၊ ပညာရေး၊ ကျန်းမာရေး၊ လူမှုရေးများ တိုးတက် ကောင်းမွန်လာရမည်။ မူကြိုကျောင်းဖြစ်ပေါ်လာပြီး ကျေးရွာအမျိုး သမီးများဝင်ငွေရှာဖွေ လာနိုင်ကာ မိသားစုဝင်ငွေတိုးလာကြမည်။ စိုက်ပျိုးရေးနည်းပညာများ၊ မွေးမြူရေးနည်းပညာများ၊ အိမ်တွင်းမှု အသက်မွေးဝမ်းကျောင်းနည်းပညာများ၊ စက်ပြင်မှုအတတ်ပညာများ တက်မြောက်လာမှုကြောင့်ဝင် ငွေအခွင့်အလမ်းရရှိကာ စီးပွားရေးများတိုးတက်၍ လူနေမှုအဆင့်အတန်းများ မြင့်မားလာရမည်။</p>
<p>အနာဂတ်တွင် ကျေးရွာပိုမိုဖွံ့ဖြိုး တိုးတက်ရန် ကျေးရွာသားများ၏ မျှော်မှန်းထားရှိမှု</p>	<p>လူထုဗဟိုပြုစီမံကိန်း၏လူထုသို့တိုက်ရိုက်ထောက်ပံ့ငွေကို အသုံးချ၍ ကျေးရွာတွင်းလမ်းများ ကောင်းမွန်လာအောင်ကျေးရွာတွင်းကျောက်ချောလမ်း အဆင့်မြှင့်ချင်ပါသည်။ ကျေးရွာရှိလူငယ်လူရွယ်များလမ်းမှားသို့ မရောက်စေရေးအ တွက် ကျေးရွာစာကြည့်တိုက်တစ် ခုတည်ရှိချင်ပါသည်။ ကျေးရွာတွင်းလမ်း များကောင်းမွန်ပြီး ကျေးရွာတွင်းသန့်ရှင်းလာကာ ကျေးရွာဖွံ့ဖြိုးလာမည်။ စီမံကိန်းမှ အကောင်အထည်မဖော်နိုင်သော လုပ်ငန်းများကို သက်ဆိုင်ရာဌာန ဆိုင်ရာများ နှင့် ချိတ်ဆက်လုပ်ကိုင်မှုများပြုလုပ်မည်။ စက်ရေတွင်းတူးဖော်ပြီး လျှပ်စစ်ဖြင့်ရေတင်ကာ တစ်ရွာလုံးသို့သန့်ရှင်း သောသောက်သုံးရေ ရရှိစေရန် ရေပိုက်လိုင်းဖြင့်ဖျန့်ပေးမည်။ မြို့နယ်အတွင်းသို့ အစိုးရမဟုတ်သော အဖွဲ့အစည်းများ ဝင်ရောက်မှုများရှိပါက ကျေးရွာလိုအပ်ချက်များကိုတင်ပြ၍ စီမံကိန်းလုပ်ငန်းများအကောင်အထည်ဖော် ဆောင်ရွက်မည်။ ကျေး ရွာအတွင်းရှိမသန်စွမ်းသူများအတွက်ထောက်ပံ့ပေးနိုင်သော အဖွဲ့အစည်းများနှင့်ချိတ် ဆက်ဆောင်ရွက်ပေးနိုင်မည်။</p>



၇။ ကော်မတီဝင်များရွေးချယ်ခြင်းနှင့်ကျေးရွာဖွံ့ဖြိုးရေးအစီအစဉ်ဆောင်ရွက်မှုမှတ်တမ်းခါတ်ပုံများ



အမျိုးသားအုပ်စု၏ မှတ်တမ်းခါတ်ပုံ



အမျိုးသမီးအုပ်စု၏ မှတ်တမ်းခါတ်ပုံ



လူငယ်အုပ်စု၏ မှတ်တမ်းခါတ်ပုံ



ထိခိုက်လွယ်အုပ်စုများ၏ မှတ်တမ်းခါတ်ပုံ



စောနုဝန်ထမ်းများ ရွေးချယ်ခြင်း မှတ်တမ်းဓာတ်ပုံ



ကော်မတီရွေးချယ်ခြင်း မှတ်တမ်းဓာတ်ပုံ



ဖွံ့ဖြိုးရေးအစီအစဉ်ရေးဆွဲခြင်း မှတ်တမ်းခါတ်ပုံ



ဖွံ့ဖြိုးရေးအစီအစဉ်ရေးဆွဲခြင်း မှတ်တမ်းခါတ်ပုံ



လုပ်ငန်းခွဲ၏မပြုလုပ်မီ မှတ်တမ်းဓာတ်ပုံ



လုပ်ငန်းခွဲ၏မပြုလုပ်မီ မှတ်တမ်းဓာတ်ပုံ



၈။ ကော်မတီဝင်များစာရင်း

စဉ်	အမည်	ကျား-မ	ရာထူး
၁	ဦးချစ်ထွန်း	ကျား	ကျေးရွာစီမံကိန်းအထောက်အကူပြုကော်မတီ၊ ဥက္ကဋ္ဌ
၂	ဒေါ်စန်းမေ	မ	ကျေးရွာစီမံကိန်းအထောက်အကူပြုကော်မတီ၊ ဥက္ကဋ္ဌ
၃	ဦးမြင့်လွင်	ကျား	ဝယ်ယူရေးဆပ်ကော်မတီ၊ ဥက္ကဋ္ဌ
၄	ဒေါ်စံပယ်	မ	ဝယ်ယူရေးဆပ်ကော်မတီ၊ မှတ်တမ်းထိမ်း
၅	ဦးဝင်းဘို	မ	ဝယ်ယူရေးဆပ်ကော်မတီ၊ အဖွဲ့ဝင်
၆	ဦးကျော်ရဲအောင်	ကျား	စောင့်ကြည့်ကြီးကြပ်ရေးဆပ်ကော်မတီ၊ ဥက္ကဋ္ဌ
၇	ဒေါ်ခင်စန်းဌေး	မ	စောင့်ကြည့်ကြီးကြပ်ရေးဆပ်ကော်မတီ၊ အဖွဲ့ဝင်
၈	ဒေါ်ပွဲအေး	မ	စောင့်ကြည့်ကြီးကြပ်ရေးဆပ်ကော်မတီ၊ အဖွဲ့ဝင်
၉	ဦးအောင်ငယ်	ကျား	လုပ်ငန်းလည်ပတ်ရေး နှင့် ပြုပြင်ထိန်းသိမ်းရေး ဆက်ကော်မတီ
၁၀	ဒေါ်ဇင်မာအေး	မ	လုပ်ငန်းလည်ပတ်ရေး နှင့် ပြုပြင်ထိန်းသိမ်းရေး ဆက်ကော်မတီ၊ အဖွဲ့ဝင်
၁၁	ဒေါ်ခင်စန်းဝင်း	မ	လုပ်ငန်းလည်ပတ်ရေးနှင့် ပြုပြင်ထိန်းသိမ်းရေးဆက်ကော်မတီ၊ အဖွဲ့ဝင်
၁၂	ဦးဝေရံစိုး	ကျား	ကျေးရွာငွေစာရင်းကိုင်
၁၃	ဦးသန်းထွန်း	ကျား	အကြံပြုချက်ဖြေရင်းရေး
၁၄	ဒေါ်မနွဲ့	မ	အကြံပြုချက်ဖြေရင်းရေး
၁၅	ဦးနိုင်ဝင်း	ကျား	စေတနာ့ဝန်ထမ်း
၁၆	ဒေါ်ခင်မြင့်စန်း	မ	စေတနာ့ဝန်ထမ်း

စုစုပေါင်း။ (၁၆) ယောက် ကျား-၈ ယောက် +မ-၈ ယောက်

ကျေးရွာအုပ်စုစီမံကိန်းအထောက်အကူပြုကော်မတီ

ဦးချစ်ထွန်း ကျေးရွာအုပ်စုစီမံကိန်းအထောက်အကူပြုကော်မတီ၊ ဥက္ကဋ္ဌ

ဒေါ်စန်းမေ ကျေးရွာအုပ်စုစီမံကိန်းအထောက်အကူပြုကော်မတီ၊ အဖွဲ့ဝင်

မှတ်တမ်းတင်သူ

အမည်။ ဦးကျော်ဆန်း

ရာထူး။ လူထုစည်းရုံးရေးမှူး

ရက်စွဲ။/...../.....



ဥ။ ပုံစံ ၈-၁။ ကျေးရွာအချက်အလက်

ပုံစံ - ၈-၁ - ကျေးရွာ အချက်အလက် (FORM PC 1)

လမ်းညွှန်ချက်/ ကျေးရွာတစ်ရွာသို့ ပထမဆုံး ပိတ်ဆက်ခရီးသွားရောက်သောအခါ လူထုစည်းရုံးရေးမှူးသည် ကျေးရွာခေါင်းဆောင်များအား ကျေးရွာအချက်အလက်များကို ပေတ္တာရပ်ခံ၍တောင်းခံရမည်။ ဤအချက်အလက်များကို စီမံကိန်းပိတ်ဆက်အစည်းဝေးမတိုင်မီ တောင်းခံရမည်။ စီမံကိန်းပိတ်ဆက်အစည်းဝေးတွင် လူထုစည်းရုံးရေးမှူးသည် ဤအချက်အလက်များအား စစ်ဆေးပြီး မှန်ကန်အောင်ပြုလုပ်ရမည်။ ပြီးနောက်တွင် လူထုစည်းရုံးရေးမှူးမှ သတင်းအချက်အလက်ထိသို့ Tablets မှတစ်ဆင့် ဖြည့်သွင်းရမည်။	
ရာစိမ်းမှူးအမည် ဦးစွန်းရှင်	ရင်း စည်းရုံးရေးမှူးအမည် ဦးကျော်စော
ပြည်နယ်/ တိုင်းဒေသကြီး စစ်ကိုင်း	ပြည်နယ် ပဲခူး
ကျေးရွာအုပ်စု ပင်းမောင်	ကျေးရွာ ရွာကြီးကျေးရွာ

(က) လူဦးရေ

တိုင်းရင်းသား	အိမ်ထောင်စုပေါင်း	ကိုးကွယ်သည့်ဘာသာ	အိမ်ထောင်စုပေါင်း
၁။ ၇၂၆	၅၀	၁။ ဗုဒ္ဓ	၅၀
၂။		၂။	
၃။		၃။	
၄။ အခြားတိုင်းရင်းသား လူမျိုးစုများ		၄။	

	ကျား (အရေအတွက်)	မ (အရေအတွက်)
လူဦးရေ	၁၃၄	၁၅၆
အိမ်ထောင်စုစီး	၃၅	၃၅

(ခ) ကျေးရွာရှိ အခြေခံ အဆောက်အအုံ (Facilities)

ပညာရေး	ခြံစိုပါ	ကျန်းမာရေး	ခြံစိုပါ	ဘာသာရေး	ခြံစိုပါ
အထက်တန်းကျောင်း	<input type="checkbox"/>	ဆေးရုံ	<input type="checkbox"/>	ဘုရား/ဇေတီ	<input checked="" type="checkbox"/>
အလယ်တန်းကျောင်း	<input type="checkbox"/>	ကျန်းမာရေးဌာန	<input type="checkbox"/>	ဘုန်းကြီးကျောင်း	<input checked="" type="checkbox"/>
မူလတန်းကျောင်း	<input checked="" type="checkbox"/>	ကျန်းမာရေးဌာနခွဲ	<input type="checkbox"/>	ဟိန္ဒူဘုရားကျောင်း	<input type="checkbox"/>
မူကြိုကျောင်း	<input type="checkbox"/>	ဆေးပေးခန်း	<input type="checkbox"/>	ရေစိမ့်ဝင်စက်	<input type="checkbox"/>
အခြား	<input type="checkbox"/>	အခြား	<input type="checkbox"/>	ဇေတီ	<input type="checkbox"/>
				အခြား	<input type="checkbox"/>
မှတ်ချက်		မှတ်ချက်		မှတ်ချက်	

(ဂ) ကျွမ်းကျင်သူများမှတ်တမ်း ၊ ကျေးရွာတွင်နေထိုင်သော သို့မဟုတ် တခြားရွာမှလာရောက်သောကျွမ်းကျင်သူများ

ပညာရေး	နေထိုင်	လည်ပတ်	ကျန်းမာရေး	နေထိုင်	လည်ပတ်	တည်ဆောက်ရေး	နေထိုင်	လည်ပတ်
မူလတန်းပြဆရာ/ဆရာမ	<input type="checkbox"/>	၉	ဆရာဝန်	<input type="checkbox"/>	<input type="checkbox"/>	လက်သမား	၉	<input type="checkbox"/>
အလယ်တန်းပြဆရာ/ဆရာမ	<input type="checkbox"/>	<input type="checkbox"/>	လ/ထကျန်းမာရေးမှူး	<input type="checkbox"/>	<input type="checkbox"/>	ပန်းချီ	<input type="checkbox"/>	<input type="checkbox"/>
အထက်တန်းပြဆရာ/ဆရာမ	<input type="checkbox"/>	<input type="checkbox"/>	အမျိုးသမီးကျန်းမာရေးဆရာမ	<input type="checkbox"/>	<input type="checkbox"/>	လှုပ်စေ့ဆိုင်ရာ	<input type="checkbox"/>	<input type="checkbox"/>
မူကြိုဆရာ/ဆရာမ	<input type="checkbox"/>	<input type="checkbox"/>	အရဲသားဗွား	၉	<input type="checkbox"/>	ရေပိုက်သွယ်သူ	<input checked="" type="checkbox"/>	<input type="checkbox"/>
အခြား	<input type="checkbox"/>	<input type="checkbox"/>	ပြည်သူ့ကျန်းမာရေးလုပ်သား ၁/၂	<input type="checkbox"/>	<input type="checkbox"/>	စက်ပြင်ဆရာ	၉	<input type="checkbox"/>
မှတ်ချက်			မှတ်ချက်			မှတ်ချက်		



(ဃ) ကျေးရွာသို့ ရောက်ရှိနိုင်သည့်လမ်းအခြေအနေ / ကျေးရွာတစ်ရွာသည် ၎င်း၏ကျေးရွာအုပ်စုနှင့် ဆက်သွယ်ထားသော လမ်းအခြေအနေ (အောက်ပါတို့ကိုပိုင်းပါ)

ကျောက်ကြမ်းလမ်း: ကတ္တရာလမ်း: ကွန်ကရစ်လမ်း: ဟော်တော်ဆိုင်ကယ်လမ်း: ✓
 ကျောက်စင်းလမ်း: မြေသားလမ်း: ✓ လူသွားလမ်း: ✓ အခြား: _____

(င) ကျေးရွာဖွံ့ဖြိုးရေး စီမံကိန်း (Village Development Plan) (အမှန်ဖြစ်ပါ)

(၁) လူထုပတ်ဝန်းကျင်စီမံကိန်း မတိုင်မီက ကျေးရွာစီမံကိန်း ရှိသလား: _____ ရှိ/ မရှိ/ မသိ
 (၂) ရှိလျှင် မည်သည့်နှစ်က ရေးဆွဲခဲ့သလဲ _____ နှစ်/ မသိပါ
 (၃) ဖြန့်ချိအတည်ပြုရက် ရရှိထားသလား: _____ ရှိ/ မရှိ/ မသိ

(စ) ခရီးအကွာအဝေး (Distance)

(၁) ရွာ (အလယ်) မှ ကျေးရွာအုပ်စု (အလယ်) အကွာအဝေး: _____ မိုင်/ဇာလုံ - ၁၂ - ၁၆ / မသိပါ

(၂) ဤရွာနှင့် ကျေးရွာအုပ်စုရွာ (အလယ်) သွားချိန်
 ခြောက်သွေ့ရာသီ - ထော်လာဂျီ/ ဆိုင်ကယ်/ မြေလျှင် / မြည်း/ လှေ/ အခြား: _____ (၂၀ -) နာရီ (၁၅ -) မှ (၃၀ -) နာရီ (၁၅ -) မှ
 မိုးရာသီ - ထော်လာဂျီ/ ဆိုင်ကယ်/ မြေလျှင်/ မြည်း/ လှေ/ အခြား: _____ (၃၀ -) နာရီ (၁၅ -) မှ

(ဆ) သဘာဝဘေး ဤကျေးရွာတွင် ရေကြီးခြင်းကဲ့သို့သော သဘာဝဘေး ကျရောက်ခဲ့မှု

မရှိ ရှိ (ဖော်ပြရန်) _____

(ဇ) ကျေးရွာတွင် ဖွဲ့စည်းထားသော အဖွဲ့အစည်းများ

လူထုပတ်ဝန်းကျင်စီမံကိန်းမတိုင်မီ ဤကျေးရွာတွင် ကျေးရွာဖွံ့ဖြိုးရေးအတွက် အစိုးရ(သို့)ရွာသားများကိုယ်တိုင်(သို့) စီမံကိန်းတစ်ခုခုမှ ဖွဲ့စည်းထားသည့် အဖွဲ့အစည်းများရှိပါသလား။

.....

ရာအိမ်မှူး အမည် ဦးအောင်စွယ်

လက်မှတ် 

ရက်စွဲ ၁၈.၁.၂၀၁၆

စည်းရုံးရေးမှူး အမည် ဦးကျော်စွယ်

လက်မှတ် 

ရက်စွဲ ၁၈.၁.၂၀၁၆



၁၀။ ပုံစံ ၈-၂။ စီမံကိန်းစက်ဝန်းအချိန်ဇယား

ပုံစံ ၈-၂ - စီမံကိန်းစက်ဝန်းအချိန်ဇယား (PC 2)

လယ်ဥက္ကဋ္ဌချက်သက်ဆိုင်ရာလုပ်ငန်းစဉ်များ/လက်ထောက်နည်းဗျာဉ်များ/ပုံစံများ/စီမံကိန်းစက်ဝန်းအချိန်ဇယားနှင့် ကျေးရွာအုပ်စု အတွက် ဤစံနှုန်းပြည့်မီမှုကို အတည်ပြုနိုင်ရမည်။

စည်းမျဉ်း/စည်းကမ်းများ/စည်းကမ်း: အမည် ဦးကျော်အောင်

ဇနီးမောင်နှမအား အမှတ်ကြေး စက်ဝန်း(၁) စက်ဝန်း(၂) စက်ဝန်း(၃) စက်ဝန်း(၄) စက်ဝန်း(၅)

ပြည်နယ်/တိုင်း: တနင်္သာရီ၊ မြို့နယ် ပလ္လင်ကျွန်း၊ ကျေးရွာအုပ်စု ခင်.စမ်း၊ ကျေးရွာ အုပ်စု ကျွန်းကျိုက်

စီမံကိန်းဆောင်ရွက်ရမည့်အခန်းများ	ဇနီး		အစည်းအဝေးဆောင်ရွက်ရမည့်နေရာအတွက်			လုပ်ငန်း တာဝန်များကို ရေးဆွဲသူ၏ လုပ်ငန်းအမည်
	စတင်သည့်နေ့	ပြီးဆုံးသည့်နေ့	အမျိုးသားအရေအတွက်	အမျိုးသမီးအရေအတွက်	အိမ်ထောင်စုအရေအတွက်	
၁. ကျေးရွာစီမံကိန်း စီမံဆောင်ရွက်ရေးအစည်းအဝေး	၁၈.၁.၂၀၁၆	၁၈.၂.၂၀၁၆	၂၁	၂၅	၅၆	၅၆
၂. ကျေးရွာဖွံ့ဖြိုးရေး စီမံချက်ရေးဆွဲခြင်း အစည်းအဝေး	၁၉.၁.၂၀၁၆	၁၉.၂.၂၀၁၆	၂၂	၂၆	၄၈	၄၈
၃. ကျေးရွာအုပ်စု လုပ်ငန်း ဆုံးဖြတ်ချက်ချသည့်အစည်းအဝေး						
၄. မြို့နယ်အဆင့်စီမံကိန်းရေးဆွဲရေးနှင့် အကောင်အထည်ဖော်ရေးတာဝန်ပေးအပ်ခြင်း						
၅. မြို့နယ်အဆင့်စီမံကိန်းရေးဆွဲရေးနှင့် အကောင်အထည်ဖော်ရေးတာဝန်ပေးအပ်ခြင်းကို ရွေးချယ်အပ်နှံရေးအကြောင်း ကြားသိရသည့်အစည်းအဝေး	၂၂.၃.၂၀၁၆	၂၂.၃.၂၀၁၆	၂၁	၂၆	၄၇	၅၆
၆. စီမံကိန်းလုပ်ငန်းစဉ်စီမံချက်ရေးဆွဲခြင်း အစည်းအဝေး	မရှိ	မရှိ	မရှိ	မရှိ	မရှိ	မရှိ
၆.၁။ စီမံကိန်းလုပ်ငန်း အကောင်အထည်ဖော်ရေးအစီအစဉ် ရေးဆွဲခြင်း						
၆.၂။ ယယ်လူရေးဆွဲရေးအစီအစဉ် ရေးဆွဲခြင်း	၁.၄.၂၀၁၆	၁.၄.၂၀၁၆	၂၂	၂၄	၄၆	၅၆



စီမံကိန်းဆောင်ရွက်မှုအဆင့်များ	အစည်းအဝေးတွင်တက်ရောက်သူအရေတွက်				
	စတင်သည့်နေ့၊ ၁၀.၄.၂၀၁၆	ပြီးဆုံးသည့်နေ့၊ ၁၀.၄.၂၀၁၆	အချိုးသားအရေအတွက်	အချိုးသမီးအရေအတွက်	အစည်းအဝေးတွင်တက်ရောက်သူအရေအတွက် လူချိန်စာရင်း
၆.၃။ အစည်းအဝေးများကိုလုပ်ဆောင်ရာတွင် အရေအတွက်	၁၀.၄.၂၀၁၆	၁၀.၄.၂၀၁၆	၂၁	၄၆	၅၆
၆.၄။ ပြင်ဆင်ရေးအဖွဲ့အစည်းများ					
၇. စီမံကိန်းလုပ်ငန်းခွဲ တိုးတက်မှု စောင့်ကြည့်လေ့လာရေးအဖွဲ့အစည်း	မလို	မလို	မလို	မလို	မလို
၇.၁။ အစည်းအဝေး ဝတ်ယူကြည့်					
၇.၂။ အစည်းအဝေး ခုတ်ယူကြည့်					
၇.၃။ အစည်းအဝေး တာဝန်ယူကြည့်					
၈. စီမံကိန်းလုပ်ငန်းခွဲ အခြေသတ်စစ်ဆေးခြင်းအစည်းအဝေး					
၉. လူထုထုတ်ဖော်ရေးအစည်းအဝေး					



၁၁။ ပုံစံ ၈-၃။ ကျေးရွာဖွံ့ဖြိုးရေး ဦးစားပေးအစီအစဉ်

ပုံစံ ၈-၃ ကျေးရွာဖွံ့ဖြိုးရေး ဦးစားပေးအစီအစဉ် (Form PC 3)

လယ်ယာနှင့်ရွက်၊ အဆင့် (၃) ကျေးရွာမှော်မှန်းချက်အစည်းအဝေး ငြီးဆုံးသောအခါ ကျေးရွာစီမံကိန်း အထောက်အကူပြုကော်မတီသည် လူထုစည်းရုံးရေးမှူးအကူအညီဖြင့် ဤပုံစံကိုပြည့်စုံအောင် ဖြည့်သွင်းရမည်။ အားလုံးသော အခက်အခဲအတားအဆီးများ၊ ဖွံ့ဖြိုးမှုဦးစားပေးအစီအစဉ်များ၊ လူထုဗဟိုပြုစီမံကိန်း၏ ရန်ပုံငွေအရင်းအမြစ်နှင့် မသက်ဆိုင်သည့် လုပ်ငန်းများအားလုံးကိုဖော်ပြရမည်။

လူထုစည်းရုံးရေးမှူး/ဝန်ထမ်း အမည် ဦးကျော်သိန်း

နေ့စွဲ ၁၉. ၁၂. ၀၁၆ စက်ဝန်းအား အမှတ်ခြစ်ပါ (V) စက်ဝန်း(၁) စက်ဝန်း (၂) စက်ဝန်း (၃) စက်ဝန်း (၄)

ပြည်နယ်/တိုင်း ဦးနု ကျေးရွာအုပ်စု ကျေးရွာ

စစ်ကိုင်း ဗင်းလည်ဘူး ဗင်းစော ကျေးရွာ

က. အခက်အခဲအတားအဆီးများအားရွေးချယ်ခြင်း - ယခုလက်ရှိအခြေအနေတွင်ဤကျေးရွာဖွံ့ဖြိုးတိုးတက်ရေးအတွက် အဓိကအခက်အခဲအတားအဆီးများသည် မည်သည့်များဖြစ်ပါသနည်း(အမျိုးသား/သမီး အနည်းဆုံးအခက်အခဲ ၅ ခုစီဖော်ပြပါ)

အမျိုးသား အဖွဲ့မှတင်ပြသောအခက်အခဲအတားအဆီးများ	အမျိုးသမီး အဖွဲ့မှတင်ပြသောအခက်အခဲအတားအဆီးများ
၁ စာသင်ကျောင်း ၅၂၀၆ (မျှော်ကျောက်) ။	၁ စာသင်ကျောင်း ၅၂၀၆ (မျှော်ကျောက်)
၂ ခံဝေး + စာသင်ကျောင်း နှစ်သာ ။	၂ ခံဝေး ၅၂၀၆ ၅၂၀၆ ။
၃ စာသင်ကျောင်း ၅၂၀၆ (ကမ်း+စော့ဖြာ)	၃ ခံဝေး + စာသင်ကျောင်း နှစ်သာ ။
၄ နှာဘွင်း နမိ (ကျောက်နမိ) ။	၄ စာသင်ကျောင်း ၅၂၀၆ (ကမ်း+စော့ဖြာ) ။
၅ နှာဘွင်း နမိ	၅ နှာဘွင်း နမိ (ကျောက်နမိ) ။
၆ ခံဝေး ၅၂၀၆ ၅၂၀၆	

ခ. မှော်မှန်းခြင်း- ဤကျေးရွာဖွံ့ဖြိုးတိုးတက်ရေးအတွက်နောင်လာမည့် (၅) နှစ်အားစည်ရွယ်၍ စောင့်ရွက်ရန်အတွက် မည်သည့်အရာများသည်အဓိကမှော်မှန်းချက်ဖြစ်သနည်း။

အမျိုးသားအဖွဲ့မှတင်ပြသောမှော်မှန်းချက်များ	အမျိုးသမီးအဖွဲ့မှတင်ပြသောမှော်မှန်းချက်များ
၁ စာသင်ကျောင်း ၅၂၀၆ ဖြီး ။	၁ စာသင်ကျောင်း ၅၂၀၆ ဖြီး ။
၂ နှစ်သာ စော့ဖြာ ။	၂ နှာဘွင်း ၅၂၀၆ ဖြီး
၃ နှာဘွင်း နမိ ၅၂၀၆ ဖြီး	၃ နှာဘွင်း နမိ ၅၂၀၆ ဖြီး
၄ ခံဝေး ၅၂၀၆ ၅၂၀၆	၄ နှစ်သာ စော့ဖြာ ။
၅	၅



ဂ. ဤကျေးရွာ၏ လာမည့် (၃) နှစ်အတွက် ဦးစားပေး ဖွံ့ဖြိုးတိုးတက်မှု လုပ်ငန်း အစီအစဉ်များအားဖော်ပြပါ။
 (လူထုထုတ်ပြန်စံကိန်း ရံပုံငွေအတွက် အဆိုပြုသော အစီအစဉ်များကိုဦးစားပေး အဆင့်အလိုက်ဖော်ပြပြီး ကျန် လူထုထုတ်ပြန် စံကိန်း ရန်ပုံငွေအရင်းအမြစ်နှင့် မပတ်သက်သည့်အစီအစဉ်များလည်းဖော်ပြရန်ဖြစ်သည်)

	ကျေးရွာအတွက်ဦးစားပေးဖွံ့ဖြိုးတိုးတက်မှု လုပ်ငန်းစဉ်များ	အဆိုပြုသူ (အမျိုးသားများ/ အမျိုးသမီးများ/ အမျိုးသား+အမျိုးသမီး)	လူထုထုတ်ပြန်စံကိန်းအတွက် အဆိုပြုသည် (ဦးစားပေးအဆင့် အလိုက်ဖော်ပြပါ)	ခန့်မှန်း ကုန်ကျ ဝေရိတ်	အကျိုးခံစား ခွင့်ရှိသူခန့်မှန်းခြေ အရေအတွက်
၁	ဝတ်စား ၅ ခင်း ၆, ၅ ငါး	မ + မ	၂	၆၅၅၀၀၀၀	၂၉၀
၂	ဝတ်စား ၅ + မာပင်ကျွန်း ခါးနီသာ	မ + မ	၄	၈၀၀၀၀၀၀	၂၉၀
၃			၆		
၄	စာသင်ကျွန်း (စာခန်း ၁ ဆေးဇာတ်)	မ + မ	၃	၉၅၀၀,၀၀၀	၃၃
၅	ဖွံ့ဖြိုးလမ်း (ကျေးကင်းချောင်း)	မ + မ	၅	၂၅၀၀၀၀၀၀	၂၉၀
၆	စာသင်ကျွန်း ၆၀၆၆ (ပျက်စီးနေသည်)	မ + မ	၁	၂၅၀၀၀,၀၀၀	၃၃

ဥက္ကဋ္ဌ ၊ ကျေးရွာစံကိန်းအထောက်အကူပြုကော်မီတီမှအတည်ပြုသည်။

အမည် ဦးချစ်ကျွန်း လက်မှတ် [Signature] ၀၄.၅.၁၉.၂၀၁၆



ပုံစံ ၈-၃ ကျေးရွာခွဲခြားရေး ဦးစားပေးအစီအစဉ် (Form PC 3)

လမ်းညွှန်ချက်၊ အဆင့် (၃) ကျေးရွာမှော်မှန်းချက်အစဉ်အစား ပြီးဆုံးသောအခါ ကျေးရွာစီမံကိန်း အထောက်အကူပြုကော်မတီသည် လူထုစည်းရုံးရေးမှူးအကူအညီဖြင့် ဤပုံစံကိုဖြည့်စုံအောင် ဖြည့်သွင်းရမည်။ အားလုံးသော အခက်အခဲအတားအဆီးများ၊ ဖွံ့ဖြိုးမှုဦးစားပေးအစီအစဉ်များ၊ လူထုလှုပ်ပြတ်မိကိန်း၏ ရန်ပုံငွေအရင်းအမြစ်နှင့် မသက်ဆိုင်သည့် လုပ်ငန်းများအားလုံးကိုဖော်ပြရမည်။

လူထုစည်းရုံးရေးမှူး/ဝန်ထမ်း အမည် ဦးကျော်ဆန်း

နေ့စွဲ ၁၉.၁.၂၀၁၉ စက်ဝန်းအား အမှတ်ခြစ်ပါ (✓) □ စက်ဝန်း(၁) ငှိ စက်ဝန်း (၂) □ စက်ဝန်း (၃) □ စက်ဝန်း (၄)

ပြည်နယ်/တိုင်း <u>ခရီးစဉ်</u>	မြို့နယ် <u>ပင်မဗဟိုရုံး</u>	ကျေးရွာအုပ်စု <u>ပင်.စောင့်</u>	ကျေးရွာ <u>ရွှေငါးကပ္ပါယ်</u>
----------------------------------	---------------------------------	------------------------------------	----------------------------------

က. အခက်အခဲအတားအဆီးများအားဆွေးနွေးခြင်း - ယခုလက်ရှိအခြေအနေတွင်ဤကျေးရွာခွဲခြားတိုးတက်ရေးအတွက် အဓိကအခက်အခဲအတားအဆီးများသည် မည်သည့်များဖြစ်ပါသနည်း(အမျိုးသား/သမီး အနည်းဆုံးအခက်အခဲ ၅ ခုစီဖော်ပြပါ)

အမျိုးသား အခြေမှတင်ပြသောအခက်အခဲအတားအဆီးများ	အမျိုးသမီး အခြေမှတင်ပြသောအခက်အခဲအတားအဆီးများ
၁ <u>လမ်းမကဖြောင့်မတ်စေရန်</u>	၁ <u>မွေးမြူရေး (ငါး)</u>
၂ <u>နည်းပညာဆိုင်ရာသင်တန်း (ဆွဲဆွဲစာ)</u>	၂ <u>ကုဆိုး ပန်းဆိုး</u>
၃ <u>ရိက္ခာပျိုးရေး (ခပါး) နည်းပညာ</u>	၃ <u>ရိက္ခာပျိုးရေး (ခပါး) နည်းပညာ</u>
၄ <u>ကုဆိုး ပန်းဆိုး</u>	၄ <u>လမ်းမကဖြောင့်မတ်စေရန်</u>
၅ <u>မွေးမြူရေး (ဝက်)</u>	၅ <u>နည်းပညာဆိုင်ရာ သင်တန်း (ဆွဲဆွဲစာ)</u>

ခ. မှော်မှန်းခြင်း- ဤကျေးရွာခွဲခြားတိုးတက်ရေးအတွက်နောင်လာမည့် (၅) နှစ်အားစဉ်ရွယ်၍ ဆောင်ရွက်ရန်အတွက် မည်သည့်အရာများသည်အဓိကမှော်မှန်းချက်ဖြစ်သနည်း။

အမျိုးသားအခြေမှတင်ပြသောမှော်မှန်းချက်များ	အမျိုးသမီးအခြေမှတင်ပြသောမှော်မှန်းချက်များ
၁ <u>ခမ်းစာခါး ဖုန်းခြင်း</u>	၁ <u>ကုဆိုးကုဆိုးကုဆိုးကုဆိုး ပါးများခြင်း</u>
၂ <u>မွေးမြူရေးဖြင့် ကသာမွေးမြူပျိုးခြင်း</u>	၂ <u>ရိက္ခာပျိုးရေးကုဆိုးခြင်း</u>
၃ <u>ကုဆိုးကုဆိုးကုဆိုးကုဆိုး ပါးခြင်း</u>	၃ <u>ခမ်းစာခါး ဖုန်းခြင်း</u>
၄	၄
၅	၅



ဂ. ဤကျေးရွာ၏ လာမည့် (၃) နှစ်အတွက် ဦးစားပေး ဖွံ့ဖြိုးတိုးတက်မှု လုပ်ငန်း အစီအစဉ်များအားဖော်ပြပါ။
 (လူထုပဟိုပြုစီမံကိန်း ရံပုံငွေအတွက် အဆိုပြုသော အစီအစဉ်များကိုဦးစားပေး အဆင့်အလိုက်ဖော်ပြပြီး ကျန် လူထုပဟိုပြု စီမံကိန်း ရန်ပုံငွေအရင်းအမြစ်နှင့် မပတ်သက်သည့်အစီအစဉ်များလည်းဖော်ပြရန်ဖြစ်သည်)

ကျေးရွာအတွက်ဦးစားပေးဖွံ့ဖြိုးတိုးတက်မှု လုပ်ငန်းစဉ်များ	အဆိုပြုသူ (အမျိုးသားများ/ အမျိုးသမီးများ/ အမျိုးသား+အမျိုးသမီး)	လူထုပဟိုပြုစီမံကိန်းအတွက် အဆိုပြုသည် (ဦးစားပေးအဆင့် အလိုက်ဖော်ပြပါ)	ခန့်မှန်း ကုန်ကျ စရိတ်	အကျိုးခံစား ခွင့်ရှိသူခန့်မှန်းခြေ အရေအတွက်
၁ ကုလုံးပန်းချီ	က + မ	၂	၃၀၀၀၀၀၀	၂၉၀
၂ လက်ယာခြေခေတ်စုတ်ခြင်း	က + မ	၄		၂၉၀
၃		၆		
၄ စိုက်ပျိုးရေး (ခါး)	က + မ	၃		၂၉၀
၅ နည်းပညာဆိုင်ရာ သင်တန်း (အိတ်)	က + မ	၅		၂၉၀
၆ ခွေးခြစ်ကု (ငါး+ခက်)	က + မ	၀		၂၉၀

ဥက္ကဋ္ဌ ၊ ကျေးရွာစီမံကိန်းအထောက်အကူပြုကော်မတီမှအတည်ပြုသည်။

အမည် ဦး ချစ်ဖြူ လက်မှတ် [Signature] ရက်စွဲ ၁၉-၁၃-၂၀၂၆



၁၂။ ပုံစံ ၈-၄။ ကျေးရွာဖွံ့ဖြိုးရေးစီမံကိန်းလုပ်ငန်းခွဲရွေးချယ်ခြင်းပုံစံ

ပုံစံ ၈-၄ ကျေးရွာအုပ်စုစီမံကိန်းလုပ်ငန်းခွဲရွေးချယ်ခြင်းပုံစံ

လက်ညွှန်ချက် ၊ ကျေးရွာအုပ်စုစီမံကိန်းရွေးချယ်ရာတွင် အလေးပေးဆောင်ရွက်ရမည့်အချက်များကို အောက်ဖော်ပြပါအတိုင်း ဖြည့်စွက်ရမည်။
 ဤပုံစံအားဖြည့်စွက်ခြင်းသည် မြို့ပေါ်ကျေးရွာအုပ်စုဖွံ့ဖြိုးတိုးတက်ရေးစီမံချက်တွင် နောက်ဆုံးအကြံပြုဆွဲချက်များကို MIS သို့ ထည့်သွင်းရမည်။
 ကျေးရွာစည်ရွေးချယ်မှု/လက်ညွှန်ချက်အရ ဤပုံစံအားဖြည့်စွက်ရမည်။

နေ့စွဲ ၂၀၂၁.၀၁.၀၆

မြည်နယ်/တိုင်း ၈၈၂၆၆

မြို့နယ် ၀၆၀၆၀၆

စက်ဝန်းအားအမှတ်ကြိုပေးပါ (✓) စက်ဝန်း(၁) စက်ဝန်း(၂) စက်ဝန်း(၃) စက်ဝန်း(၄)

ကျေးရွာအုပ်စု ၂၆၀၆

ကျေးရွာအမည်	ဆောင်ရွက်ပေးမည့် လုပ်ငန်းများ	အစားအသွယ်အရ အစီအစဉ်	စီမံကိန်း တိုက်ရိုက်အကျိုး ခံစားခွင့်ရှိသူများ	အဆိုပြုတင်ပြသူ	စီမံကိန်းကုန်ကျစရိတ်			
					စီမံကိန်းမှ ထည့်သွင်းမှု	ကျေးလက် ထည့်သွင်းမှု	အခြားထည့်သွင်းမှု (ဖော်ပြပါ) ထည့်သွင်းမှု အမည်/အဖွဲ့	
အောင်လှတောင်	၂၆၀၆	၇၈၆	၂၀ ၈-၁၀ ၈-၁၁	<input type="checkbox"/> အဆိုပြုသူ <input checked="" type="checkbox"/> အဆိုပြုသူ <input type="checkbox"/> အဆိုပြုသူ + သမီး	၆၇၅၀၀၀			
အောင်လှတောင်	၂၆၀၆	၇၈၆	၂၀ ၈-၁၀ ၈-၁၁	<input type="checkbox"/> အဆိုပြုသူ <input checked="" type="checkbox"/> အဆိုပြုသူ <input type="checkbox"/> အဆိုပြုသူ + သမီး	၅၀၀၀၀၀			
အောင်လှတောင်	၂၆၀၆	၇၈၆	၂၀ ၈-၁၀ ၈-၁၁	<input type="checkbox"/> အဆိုပြုသူ <input checked="" type="checkbox"/> အဆိုပြုသူ <input type="checkbox"/> အဆိုပြုသူ + သမီး	၅၀၀၀၀၀	၁၇၅၅၀၀		၇၀၅၅၀၀
အောင်လှတောင်	၂၆၀၆	၇၈၆	၂၀ ၈-၁၀ ၈-၁၁	<input type="checkbox"/> အဆိုပြုသူ <input checked="" type="checkbox"/> အဆိုပြုသူ <input type="checkbox"/> အဆိုပြုသူ + သမီး	၅၇၅၀၀၀			

ရက်စွဲ: ၂၀၂၁.၀၁.၀၆

အမည်: _____

ရက်စွဲ: ၂၀၂၁.၀၁.၀၆

အမည်: _____



ပုံစံ ၀-၄ ကျေးရွာအုပ်စုစီမံကိန်းလုပ်ငန်းခွဲရွေးချယ်ခြင်းပုံစံ

လက်ညွှန်ချက် ၊ ကျေးရွာအုပ်စုစီမံချက်ရေးဆွဲသည့်စည်းစဉ်းအပေးတွင် ဤပုံစံအားလူထုစည်းရုံးရေးမှ / လက်ထောက်နည်းပညာမှတို့၏ အကူအညီဖြင့် ပြည့်စုံစွာဖြည့်သွင်းရမည်၊ ဤပုံစံအားပြည့်စုံစွာဖြည့်သွင်းပြီးပါကကျေးရွာအုပ်စုဖွဲ့စည်းတိုက်ရောက်ရေးစီမံချက်တွင်နောက်ဆုံးအဖြစ်တွင်အခြေခံထားရမည်၊ CF မှ အချက်အလက်များကို MIS သို့ ထည့်သွင်းရမည်၊ ကျေးရွာစည်းရုံးရေးမှ/ဝန်ထမ်းအမည် ဦးစောလွင် ဆင့်၊
 နေ့စွဲ ၂၄.၁.၂၀၁၆
 ပြည်နယ်/တိုင်း စစ်ကွင်း၊ မြို့နယ် ပင်လည်ကူး၊ ကော်သင်းအားအမှတ်ကြိုပေးပါ(✓)၊ ကော်သင်း(၀)၊ ကော်သင်း(၂)၊ ကော်သင်း(၃)၊ ကော်သင်း(၄)၊ ကျေးရွာအုပ်စု ၂၁၆၊ ၁၆၂၆၃

ကျေးရွာအမည်	တောင်ရွက်မည် လုပ်ငန်းများ	အတိုင်းအတာ	ခရီးမန်း တိုက်ရိုက်အကျိုး ခံစားခွင့်ရှိသူများ	အဆိုပြုတင်ပြသူ	စီမံကိန်းမှ ထည့်သွင်းမှု	ခန့်မှန်းကုန်ကျစရိတ်		စုစုပေါင်း
						ကျေးရွာမှ ထည့်သွင်းမှု	အခြားထည့်သွင်းမှု (ခေါ်ပြုပါ) ထည့်သွင်းမှု အမည်/အဖွဲ့	
စောလင်း	အိတ်၊ ဓါတ်	၆.၁၀၊ ၆.၁၂၊ ၆.၁၃	၃၇၆	အကျိုးသား အကျိုးသမီး ✓ အကျိုးသား+သမီး	၁၀,၀၀၀,၀၀၀	-	-	
ကျွန်းကျွန်း	အိတ်၊ ဓါတ်	၆.၁၀၊ ၆.၁၂၊ ၆.၁၃	၄၀	အကျိုးသား အကျိုးသမီး အကျိုးသား+သမီး ✓	၁၀,၀၀၀,၀၀၀	-	-	
				အကျိုးသား အကျိုးသမီး အကျိုးသား+သမီး		-	-	
				အကျိုးသား အကျိုးသမီး အကျိုးသား+သမီး		-	-	
				အကျိုးသား အကျိုးသမီး အကျိုးသား+သမီး		-	-	
				အကျိုးသား အကျိုးသမီး အကျိုးသား+သမီး		-	-	

ရှာသူ: ကျေးရွာအုပ်စု စီမံကိန်းကော်မတီ ဥက္ကဋ္ဌ အမည် ဦးစောလွင်
 လက်မှတ်: ဖြစ်စဉ် ရက်စွဲ ၂၄.၁.၂၀၁၆



ပုံစံ ၀-၄ ကော့ရှာအုပ်စုစိမ်းနီလုပ်ငန်းခွဲစွဲချက်ပြင်ပုံစံ

လယ်ညွှန်ချက်၊ ကော့ရှာအုပ်စုစိမ်းနီလုပ်ငန်းခွဲစွဲချက်အရ သို့မဟုတ် အခြားအစည်းအဝေးတွင် ဤပုံစံအား လူထုပညာပေးရာတွင် အကူအညီပြု၍ အကူအညီပြု၍ ပြည့်စုံစွာဖြည့်သွင်းရမည်။
 ဤပုံစံအား ပြည့်စုံစွာဖြည့်သွင်းပြီးပါက ကော့ရှာအုပ်စုစိမ်းနီလုပ်ငန်းခွဲစွဲချက်ထက် အစုစည်းချက်တွင် နောက်ဆက်တွဲအဖြစ်တွဲထားရမည်။ CF မှ အချက်အလက်များကို MTS သို့ ထည့်သွင်းရမည်။
 ကော့ရှာစည်ရုံးမှ အစုစည်းချက်/လုပ်ငန်းခွဲစွဲချက်အရ ဦးစော့ရှာအုပ်စုစိမ်းနီလုပ်ငန်းခွဲစွဲချက်
 နေ့စွဲ ၂၅.၁.၂၀၁၆ ခြေရာ မှတ်တမ်း ပုံစံ ၀-၄
 ပြည့်စုံစွာဖြည့်သွင်းရမည့် နေ့စွဲ ၂၅.၁.၂၀၁၆ ခြေရာ မှတ်တမ်း ပုံစံ ၀-၄

ကော့ရှာအမည်	ဆောင်ရွက်မည့် လုပ်ငန်းများ	အတိုင်းအတာ	ခန့်မှန်း တိုက်ရိုက်အကျိုး ခံစားရရှိသူများ	အဆိုပြုထင်ပြုသူ	ခန့်မှန်းကုန်ကျစရိတ်			
					စိမ်းနီနယ် ထည့်သွင်းမှု	ကျေးဇူးတင် ထည့်သွင်းမှု	အခြားထည့်သွင်းမှု (ခေါ်ပြုပါ) ထည့်သွင်းမှု ၊ အမည်/အဖွဲ့	
သဏ္ဍာန်	မူကြမ်းရေးဆွဲ	L-40' B-30' H-12'	၁၇၀	<input type="checkbox"/> အဆိုပြုသား <input checked="" type="checkbox"/> အဆိုပြုသမီး <input type="checkbox"/> အဆိုပြုသား+သမီး	၁၀၀၀၀၀၀			
ပင်းစော	ဝါးစားခြင်း (၄)စင်း	L-10' B-12' H-9'	၃၀၃	<input type="checkbox"/> အဆိုပြုသား <input checked="" type="checkbox"/> အဆိုပြုသမီး <input type="checkbox"/> အဆိုပြုသား+သမီး	၁၅၀၀၀၀၀			
				<input type="checkbox"/> အဆိုပြုသား <input type="checkbox"/> အဆိုပြုသမီး <input type="checkbox"/> အဆိုပြုသား+သမီး				
				<input type="checkbox"/> အဆိုပြုသား <input type="checkbox"/> အဆိုပြုသမီး <input type="checkbox"/> အဆိုပြုသား+သမီး				
				<input type="checkbox"/> အဆိုပြုသား <input type="checkbox"/> အဆိုပြုသမီး <input type="checkbox"/> အဆိုပြုသား+သမီး				

ရာထူး ကော့ရှာအုပ်စု စိမ်းနီ/ထောက်ကော်မတီ ဥက္ကဋ္ဌ အမည် ဦးအောင်
 လက်မှတ် အောင် ရက်စွဲ ၂၄.၁.၂၀၁၆



၁၃။ ပုံစံ ၈-၁၂။ အစည်းအဝေးတက်ရောက်သူစာရင်း

ပုံစံ ၈-၁၂။ အစည်းအဝေးတက်ရောက်သူစာရင်း (FORM PC 12)

လယ်ဥယျာန်၊ ဇီဝကိန်း၊ အစည်းအဝေးအားလုံးတွင် အသုံးပြုရန်၊ လူထုစည်းရုံးရေးမှူးဟု ကျေးဇူးတင် တောင်းဆိုရန် စီမံကိန်း
 ပုံစံ ၂ ဇီဝကိန်းစက်ဝန်းအချိန်ယာယီ အစည်းအဝေးတက်ရောက် သူများစာရင်းကို ဖြည့်သွင်းရန်
 စည်းရုံးရေးမှူးအမည် **ဦးကျော်ကျော်**
 ရက်စွဲ **၁၈.၁.၂၀၁၆** ဇီဝကိန်းစက်ဝန်းအမှတ်ဖြစ်ပါ (V) စက်ဝန်း(၁)
 မြည်နယ်/ တိုင်းဒေသကြီး **မန္တလေး** မြို့နယ် **ထီးမြို့နယ်** ကျေးရွာအုပ်စု **မင်းရဲမောင်** ကျေးရွာ **ရွှေကျော်ရွာ**

အစည်းအဝေးအစည်းအဝေး **အစည်းအဝေးအစည်းအဝေး**

စဉ်	အမည်	ကျား (V)	မ (V)	အိမ်ထောင်စု ကိုယ်စားလှယ် (V) ^(၁)	ပုဂ္ဂိုလ်	လက်မှတ်
၁	ဒေါ်အေး	✓		✓	၂၀၆	
၂	ဒေါ်အေး	✓		✓	"	
၃	ဒေါ်အေး	✓		✓	"	
၄	ဒေါ်အေး	✓		✓	"	
၅	ဒေါ်အေး	✓		✓	"	
၆	ဒေါ်အေး		✓	✓	"	
၇	ဒေါ်အေး		✓	✓	"	
၈	ဒေါ်အေး		✓	✓	"	
၉	ဒေါ်အေး		✓	✓	"	
၁၀	ဒေါ်အေး		✓	✓	"	
၁၁	ဒေါ်အေး		✓	✓	"	
၁၂	ဒေါ်အေး		✓	✓	"	
၁၃	ဒေါ်အေး		✓	✓	"	
၁၄	ဒေါ်အေး		✓	✓	"	
၁၅	ဒေါ်အေး		✓	✓	"	
၁၆	ဒေါ်အေး		✓	✓	"	
၁၇	ဒေါ်အေး		✓	✓	"	
၁၈	ဒေါ်အေး		✓	✓	"	
၁၉	ဒေါ်အေး		✓	✓	"	
၂၀	ဒေါ်အေး		✓	✓	"	
၂၁	ဒေါ်အေး		✓	✓	"	
၂၂	ဒေါ်အေး		✓	✓	"	
၂၃	ဒေါ်အေး		✓	✓	"	
၂၄	ဒေါ်အေး		✓	✓	"	
၂၅	ဒေါ်အေး		✓	✓	"	
၂၆	ဒေါ်အေး		✓	✓	"	
၂၇	ဒေါ်အေး		✓	✓	"	
၂၈	ဒေါ်အေး		✓	✓	"	
၂၉	ဒေါ်အေး		✓	✓	"	
၃၀	ဒေါ်အေး		✓	✓	"	
၃၁	ဒေါ်အေး		✓	✓	"	
၃၂	ဒေါ်အေး		✓	✓	"	
၃၃	ဒေါ်အေး		✓	✓	"	
၃၄	ဒေါ်အေး		✓	✓	"	
၃၅	ဒေါ်အေး		✓	✓	"	
၃၆	ဒေါ်အေး		✓	✓	"	
၃၇	ဒေါ်အေး		✓	✓	"	
၃၈	ဒေါ်အေး		✓	✓	"	
၃၉	ဒေါ်အေး		✓	✓	"	
၄၀	ဒေါ်အေး		✓	✓	"	
၄၁	ဒေါ်အေး		✓	✓	"	
၄၂	ဒေါ်အေး		✓	✓	"	
၄၃	ဒေါ်အေး		✓	✓	"	
၄၄	ဒေါ်အေး		✓	✓	"	
၄၅	ဒေါ်အေး		✓	✓	"	
၄၆	ဒေါ်အေး		✓	✓	"	
၄၇	ဒေါ်အေး		✓	✓	"	
၄၈	ဒေါ်အေး		✓	✓	"	
၄၉	ဒေါ်အေး		✓	✓	"	
၅၀	ဒေါ်အေး		✓	✓	"	

(၁) အိမ်ထောင်စုကိုယ်စားလှယ်အဖြစ် ဝင်ရောက်ရန်အတွက် အိမ်ထောင်စု လက်မှတ်၊ ကိုယ်စားပြုသူမည်သူမည် အမည်ဖြစ်ရန်



ပုံစံ - ၈-၁၂ - အစဉ်းအစားဝက်ရောက်သူများ (FORM PC 12)

လက်ညှိုး၊ စိတ်နှိုး၊ အစဉ်းအစားအားလုံးတွင် အသုံးပြုရန်၊ သုတေသနရရှိရေးအတွက် ကျေးဇူးတင် တောင်းဆိုရန် စစ်ဆေးမှု ပုံစံ ၂ စိတ်နှိုးစစ်ပန်းစာချုပ်အောက်၌ အစဉ်းအစားအားလုံးအား သွေးစာရင်းကို ရှိရန်၊ ပိုင်ဆိုင်မှု စည်းရုံးရေးပေးပါ။ ဦးကျော်စွာ၊

ဖက်မှူး **ဒဂု.၁.၂၀၁၆** စိတ်နှိုးစစ်ပန်းစာချုပ်(✓) : စစ်ပန်း(၁)
 ကော်မရှင်(၂)၊ စစ်ပန်း(၃)၊ ကော်မရှင်(၄)
 ပြည်နယ်၊ ဝမ်းဗိုင်း၊ ဗိုလ်မှူး **ဝင်းကျော်**၊ ဗိုလ်မှူး **ဝင်းကျော်**၊ ဗိုလ်မှူး **ဝင်းကျော်**

စဉ်	အမည်	ကျား (✓)	မ (✓)	အိမ်ထောင်စု (✓)	ရက်စွဲ	လက်မှတ်
၂၈	ဒေါ်အေးစေ		✓	✓	၅.၆.	ဝင်းစေ
၂၉	ဒေါ်အေးစိ		✓	✓	"	အေးစိ
၃၀	ဒေါ်အေးစိ		✓	✓	"	ကျော်စိ
၃၁	ဒေါ်အေးစိ		✓	✓	"	အေးစိ
၃၂	ဒေါ်အေးစိ		✓	✓	"	အေးစိ
၃၃	ဒေါ်အေးစိ		✓	✓	"	အေးစိ
၃၄	ဒေါ်အေးစိ		✓	✓	"	အေးစိ
၃၅	ဒေါ်အေးစိ	✓	✓	✓	"	အေးစိ
၃၆	ဒေါ်အေးစိ		✓	✓	"	အေးစိ
၃၇	ဒေါ်အေးစိ		✓	✓	"	အေးစိ
၃၈	ဒေါ်အေးစိ	✓	✓	✓	"	အေးစိ
၃၉	ဒေါ်အေးစိ		✓	✓	"	အေးစိ
၄၀	ဒေါ်အေးစိ	✓	✓	✓	"	အေးစိ
၄၁	ဒေါ်အေးစိ	✓	✓	✓	"	အေးစိ
၄၂	ဒေါ်အေးစိ	✓	✓	✓	"	အေးစိ
၄၃	ဒေါ်အေးစိ	✓	✓	✓	"	အေးစိ
၄၄	ဒေါ်အေးစိ	✓	✓	✓	"	အေးစိ
၄၅	ဒေါ်အေးစိ	✓	✓	✓	"	အေးစိ
၄၆	ဒေါ်အေးစိ		✓	✓	"	အေးစိ

မှတ်ချက်: (၁) ဝမ်းဗိုင်းစိတ်နှိုးစစ်ပန်းစာချုပ်အောက်၌ အစဉ်းအစားအားလုံးအား သွေးစာရင်းကို ရှိရန်၊ ပိုင်ဆိုင်မှု စည်းရုံးရေးပေးပါ။

၈-၂၁-၈-၂၅



ပုံစံ - ၈-၁၂ - အစည်းအဝေးအောက်ရောက်သူများ (FORM PC 12)

လမ်းညွှန်၊ စီမံကိန်း၊ အစည်းအဝေးအားလုံးတွင် အသုံးပြုရန် လူထုအသုံးပြုရေးမှူးက ကျေးဇူးပြု၍ တွင်းဆင်းဆိုင် စစ်ဆေး၍ ပုံစံ ၂ စီမံကိန်းအောက်ကနဦးဆောင်ပါ အစည်းအဝေးအောက်ရောက် သူများစာရင်းကို ဖြည့်စွဲပွင်းရန် ပညာရေးရေးရာမှူးအမည် ဦးကျော်စွာ ချက်ပုံ ၁၉-၁-၂၀၁၆

စီမံကိန်းအောက်အမှတ်(၂) (၁) (၂) (၃) (၄) စက်ဝန်း(၁) စက်ဝန်း(၂) စက်ဝန်း(၃) စက်ဝန်း(၄) စက်ဝန်း(၅)

ပြည်နယ်၊ ဝင်းအသင်း၊ စစ်ကိုင်း၊ ပြည်နယ်၊ ကျေးဇူးတင်စာ၊ ကျေးဇူးတင်စာ၊ ကျေးဇူးတင်စာ

စဉ်	အမည်	ကျား (V)	မ (V)	အိမ်ထောင်မှတ်ပုံတင်လုပ် (V)	လူမျိုး	လက်မှတ်
၁	ဦးကျော်စွာ	V		V	ဗမာ	[Signature]
၂	ဦးကျော်စွာ	V		V	ဗမာ	[Signature]
၃	ဒေါ်မေစန်	V	V	V	ဗမာ	[Signature]
၄	ဒေါ်သန်းစိန်	V	V	V	ဗမာ	[Signature]
၅	ဒေါ်သန်းစိန်	V	V	V	ဗမာ	[Signature]
၆	ဒေါ်သန်းစိန်	V	V	V	ဗမာ	[Signature]
၇	ဒေါ်သန်းစိန်	V	V	V	ဗမာ	[Signature]
၈	ဒေါ်သန်းစိန်	V	V	V	ဗမာ	[Signature]
၉	ဒေါ်သန်းစိန်	V	V	V	ဗမာ	[Signature]
၁၀	ဒေါ်သန်းစိန်	V	V	V	ဗမာ	[Signature]
၁၁	ဒေါ်သန်းစိန်	V	V	V	ဗမာ	[Signature]
၁၂	ဒေါ်သန်းစိန်	V	V	V	ဗမာ	[Signature]
၁၃	ဒေါ်သန်းစိန်	V	V	V	ဗမာ	[Signature]
၁၄	ဒေါ်သန်းစိန်	V	V	V	ဗမာ	[Signature]
၁၅	ဒေါ်သန်းစိန်	V	V	V	ဗမာ	[Signature]
၁၆	ဒေါ်သန်းစိန်	V	V	V	ဗမာ	[Signature]
၁၇	ဒေါ်သန်းစိန်	V	V	V	ဗမာ	[Signature]
၁၈	ဒေါ်သန်းစိန်	V	V	V	ဗမာ	[Signature]
၁၉	ဒေါ်သန်းစိန်	V	V	V	ဗမာ	[Signature]
၂၀	ဒေါ်သန်းစိန်	V	V	V	ဗမာ	[Signature]
၂၁	ဒေါ်သန်းစိန်	V	V	V	ဗမာ	[Signature]
၂၂	ဒေါ်သန်းစိန်	V	V	V	ဗမာ	[Signature]
၂၃	ဒေါ်သန်းစိန်	V	V	V	ဗမာ	[Signature]
၂၄	ဒေါ်သန်းစိန်	V	V	V	ဗမာ	[Signature]
၂၅	ဒေါ်သန်းစိန်	V	V	V	ဗမာ	[Signature]
၂၆	ဒေါ်သန်းစိန်	V	V	V	ဗမာ	[Signature]
၂၇	ဒေါ်သန်းစိန်	V	V	V	ဗမာ	[Signature]
၂၈	ဒေါ်သန်းစိန်	V	V	V	ဗမာ	[Signature]
၂၉	ဒေါ်သန်းစိန်	V	V	V	ဗမာ	[Signature]
၃၀	ဒေါ်သန်းစိန်	V	V	V	ဗမာ	[Signature]
၃၁	ဒေါ်သန်းစိန်	V	V	V	ဗမာ	[Signature]
၃၂	ဒေါ်သန်းစိန်	V	V	V	ဗမာ	[Signature]
၃၃	ဒေါ်သန်းစိန်	V	V	V	ဗမာ	[Signature]
၃၄	ဒေါ်သန်းစိန်	V	V	V	ဗမာ	[Signature]
၃၅	ဒေါ်သန်းစိန်	V	V	V	ဗမာ	[Signature]
၃၆	ဒေါ်သန်းစိန်	V	V	V	ဗမာ	[Signature]
၃၇	ဒေါ်သန်းစိန်	V	V	V	ဗမာ	[Signature]
၃၈	ဒေါ်သန်းစိန်	V	V	V	ဗမာ	[Signature]
၃၉	ဒေါ်သန်းစိန်	V	V	V	ဗမာ	[Signature]
၄၀	ဒေါ်သန်းစိန်	V	V	V	ဗမာ	[Signature]
၄၁	ဒေါ်သန်းစိန်	V	V	V	ဗမာ	[Signature]
၄၂	ဒေါ်သန်းစိန်	V	V	V	ဗမာ	[Signature]
၄၃	ဒေါ်သန်းစိန်	V	V	V	ဗမာ	[Signature]
၄၄	ဒေါ်သန်းစိန်	V	V	V	ဗမာ	[Signature]
၄၅	ဒေါ်သန်းစိန်	V	V	V	ဗမာ	[Signature]
၄၆	ဒေါ်သန်းစိန်	V	V	V	ဗမာ	[Signature]
၄၇	ဒေါ်သန်းစိန်	V	V	V	ဗမာ	[Signature]
၄၈	ဒေါ်သန်းစိန်	V	V	V	ဗမာ	[Signature]
၄၉	ဒေါ်သန်းစိန်	V	V	V	ဗမာ	[Signature]
၅၀	ဒေါ်သန်းစိန်	V	V	V	ဗမာ	[Signature]

(၁) အိမ်ထောင်မှတ်ပုံတင်လုပ်ထားသူများအတွက် အိမ်ထောင်မှတ်ပုံတင်လုပ်ထားမှုကို ဖြည့်စွဲပွင်းရန် အရေးကြီးပါသည်။



ပုံစံ - ၈-၂၂ - အစည်းအဝေးသက်ရောက်သူများ (Annex PC 12)

လယ်ဥယျာဉ်၊ ဇီဝကိန်း အစည်းအဝေးအား ပါဝင် ဆုံးဖြတ်ချက် လွှတ်ချက်များနှင့် ဆက်စပ်၍ တွင်းသစ်တွင် မိမိအမျိုးမျိုး ပုံစံ ၂ ဇီဝကိန်းတက်ပန်းတစိတ်ပေးပါ။ အစည်းအဝေးတက်ပေးရာ သုံးစွဲသည့်နေ့၊ ရက်၊ နံနက် နှင့် နေ့လယ်ပိုင်း

လယ်ဥယျာဉ်/ ဦးစီးဌာန: ဦးစောစွဲစာရ

ရက်စွဲ: ၁၉.၁.၂၀၁၆

ဇီဝကိန်းတက်ပန်းဆုတ်(ပြန်ပါ) (V)

တက်ပန်း(၁)

တက်ပန်း(၂)၊ တက်ပန်း(၃)၊ တက်ပန်း(၄)

ပြည်နယ်/ တိုင်း/ မြို့နယ်/ ကွဲ: မကွေး

မြို့နယ်: ပင်လယ်ဥယျာဉ်

ကျေးရွာအုပ်စု: ပင်းမောင်

ကျေးရွာ:

အရှင်ကပျီမ

အစည်းအဝေးမိနစ်နှင့် ဥပမာ မှတ်တမ်း ပြုစုရန် စာရွက်စာတမ်း

စဉ်	အမည်	ကျား (V)	မ (V)	အိမ်ထောင် မှတ်တမ်း လုပ် (V)	လူမျိုး	လက်မှတ်
၁၀	ဒေါ်ဝင်းစေ		✓	✓	၅၆	ဝင်းစေ
၁၁	ဒေါ်ထွေးစို		✓	✓	"	ထွေးစို
၁၂	ဒေါ်ကြည်စိုး		✓	✓	"	ကြည်စိုး
၁၃	ဒေါ်အေးစု		✓	✓	"	အေးစု
၁၄	ဒေါ်ဝင်းမာအေး		✓	✓	"	ဝင်းမာအေး
၁၅	ဒေါ်စိန်အေး		✓	✓	"	စိန်အေး
၁၆	ဒေါ်မာအေး		✓	✓	"	မာအေး
၁၇	ဒေါ်မာအေး		✓	✓	"	မာအေး
၁၈	ဒေါ်မာအေး		✓	✓	"	မာအေး
၁၉	ဒေါ်မာအေး		✓	✓	"	မာအေး
၂၀	ဒေါ်မာအေး		✓	✓	"	မာအေး
၂၁	ဒေါ်မာအေး		✓	✓	"	မာအေး
၂၂	ဒေါ်မာအေး		✓	✓	"	မာအေး
၂၃	ဒေါ်မာအေး		✓	✓	"	မာအေး
၂၄	ဒေါ်မာအေး		✓	✓	"	မာအေး
၂၅	ဒေါ်မာအေး		✓	✓	"	မာအေး
၂၆	ဒေါ်မာအေး		✓	✓	"	မာအေး
၂၇	ဒေါ်မာအေး		✓	✓	"	မာအေး
၂၈	ဒေါ်မာအေး		✓	✓	"	မာအေး
၂၉	ဒေါ်မာအေး		✓	✓	"	မာအေး
၃၀	ဒေါ်မာအေး		✓	✓	"	မာအေး
၃၁	ဒေါ်မာအေး		✓	✓	"	မာအေး
၃၂	ဒေါ်မာအေး		✓	✓	"	မာအေး
၃၃	ဒေါ်မာအေး		✓	✓	"	မာအေး
၃၄	ဒေါ်မာအေး		✓	✓	"	မာအေး
၃၅	ဒေါ်မာအေး		✓	✓	"	မာအေး
၃၆	ဒေါ်မာအေး		✓	✓	"	မာအေး
၃၇	ဒေါ်မာအေး		✓	✓	"	မာအေး
၃၈	ဒေါ်မာအေး		✓	✓	"	မာအေး
၃၉	ဒေါ်မာအေး		✓	✓	"	မာအေး
၄၀	ဒေါ်မာအေး		✓	✓	"	မာအေး

(၁) အိမ်ထောင်မှတ်တမ်းပြုစုရန်အတွက်ပါ အမျိုးသမီးအစည်းအဝေးပါ အိမ်ထောင်မှတ်တမ်းပြုစုရန်အတွက် လိုက်လံစစ်ချက်ပြုစုရန်အတွက် အထောက်အကူပြုပါ။

M-JJ-၈-၂၆



ဆုံးဖြတ်ချက်များ

ဆုံးဖြတ်ချက်(၁) မဲဆန္ဒနယ်တစ်ခုစီ စောင့်ရှောက်ရေးအဖွဲ့များ ၁၀၀၀၀ လို့ ချမှတ်ပေးမည်။
 တွင် ဆွေးနွေးရန် ပါသည်။ ဆန့်ကျင်ဘက် အကြောင်းအရာများရှိပါက အဆိုပြုသူ
 မှားယွင်းမှုမှ ကာကွယ်ရန်အတွက် ဦးရေနှင့် အခြားဆိုင်ရာ အချက်အလက်များကို စိစစ်
 သတ်မှတ်၍ မှားယွင်းမှုများ ရှိပါက အဆိုပြုသူ၏ ဝန်ထမ်းများ၊
 လုံခြုံရေးအဖွဲ့များ၊ နယ်စားအဖွဲ့များ ပါဝင်၍ စစ်ဆေးနိုင်ပါသည်။

ဆုံးဖြတ်ချက်(၂) ချမှတ်ပေးမည့် မြို့နယ်များ အဖွဲ့အစည်းများကို အခြေခံ၍
 ရှေးဟောင်းကျေးရွာများ၊ ရေအားဖြင့် အလွန်ခက်ခဲသော မြို့များ၊ ရေအားလျော်
 မှားယွင်းမှုများ ရှိသည့် မြို့များ၊ အခြားရပ်ကွက်များ၊ အခြားစီးပွားရေးလုပ်ငန်း
 မြို့များ ပါဝင်ပါသည်။

(၁) မြို့နယ်များ၊ မြို့နယ်များ၊ မြို့နယ်များ၊ မြို့နယ်များ၊ မြို့နယ်များ၊ မြို့နယ်များ၊ မြို့နယ်များ၊ မြို့နယ်များ၊ မြို့နယ်များ

(၂) မြို့နယ်များ၊ မြို့နယ်များ၊ မြို့နယ်များ၊ မြို့နယ်များ၊ မြို့နယ်များ၊ မြို့နယ်များ၊ မြို့နယ်များ၊ မြို့နယ်များ၊ မြို့နယ်များ

(၃) မြို့နယ်များ၊ မြို့နယ်များ၊ မြို့နယ်များ၊ မြို့နယ်များ၊ မြို့နယ်များ၊ မြို့နယ်များ၊ မြို့နယ်များ၊ မြို့နယ်များ၊ မြို့နယ်များ

အခြားအချက်များ၊ အခြားအချက်များ၊ အခြားအချက်များ၊ အခြားအချက်များ၊ အခြားအချက်များ၊ အခြားအချက်များ

(မှတ်တမ်းတင်)
 [Signature]
 မြို့နယ်အဖွဲ့
 မြို့နယ်အဖွဲ့



ထုံးစံချက်များ။ ဆောင်ရွက်ပေးပြီးနောက် ဦးစားပေး ဆောင်ရွက်ပေးရမည့် အခြေခံအုတ်မြစ်များကို အခြေခံ၍ ပညာရေး၊ ကျန်းမာရေး၊ မီးဖိုချောင်ရေး၊ ဆေးကုသရေး၊ အစားအသောက်၊ အစားအသောက်၊ ဖွံ့ဖြိုးတိုးတက်ရေး အဖွဲ့အစည်းများကို အားပေးထောက်ပံ့ပေးရမည်။ ဆောင်ရွက်ပေးရမည့် အခြေခံအုတ်မြစ်များကို အခြေခံ၍ ဆောင်ရွက်ပေးရမည်။ အခြေခံအုတ်မြစ်များကို အခြေခံ၍ ဆောင်ရွက်ပေးရမည်။ အခြေခံအုတ်မြစ်များကို အခြေခံ၍ ဆောင်ရွက်ပေးရမည်။

အမျိုးသမီးများ၏ အခြေခံအုတ်မြစ်များကို အခြေခံ၍ ဆောင်ရွက်ပေးရမည်။ အခြေခံအုတ်မြစ်များကို အခြေခံ၍ ဆောင်ရွက်ပေးရမည်။ အခြေခံအုတ်မြစ်များကို အခြေခံ၍ ဆောင်ရွက်ပေးရမည်။ အခြေခံအုတ်မြစ်များကို အခြေခံ၍ ဆောင်ရွက်ပေးရမည်။ အခြေခံအုတ်မြစ်များကို အခြေခံ၍ ဆောင်ရွက်ပေးရမည်။

ဆောင်ရွက်ပေးပြီးနောက် ဆောင်ရွက်ပေးရမည့် အခြေခံအုတ်မြစ်များကို အခြေခံ၍ ဆောင်ရွက်ပေးရမည်။ အခြေခံအုတ်မြစ်များကို အခြေခံ၍ ဆောင်ရွက်ပေးရမည်။ အခြေခံအုတ်မြစ်များကို အခြေခံ၍ ဆောင်ရွက်ပေးရမည်။ အခြေခံအုတ်မြစ်များကို အခြေခံ၍ ဆောင်ရွက်ပေးရမည်။ အခြေခံအုတ်မြစ်များကို အခြေခံ၍ ဆောင်ရွက်ပေးရမည်။

(မှတ်တမ်းတင်)

ကျော်စိန်၊
 ရွေးကောက်ပွဲရေးဦးစီးဌာန



၁၅။ ကဏ္ဍအလိုက် အခက်အခဲမှတ်တမ်း

ကဏ္ဍအလိုက် ဦးစားပေးပို့ပြီးရေးလုပ်ငန်းစဉ်များ
 မှုရင်းအား ကျေးဇူးပြုပြီးရေးအထောက်အကူပြုကော်မတီတွင် ထားရှိလိုမည်၊ အခြားဌာနများနှင့် ညှိနှိုင်းရန်အတွက် မိတ္တူအား

အဆင့်	လုပ်ငန်း	အဆိုပြုသူ	လ/နှစ်	လုပ်ဆောင်မည့်သူ	ပြင်ပမှ ထောက်ပံ့ပေးသူ
အခြေခံအထောက်အပံ့	၀ စာသင်ကျမ်း ၆, ၆ င် (၂၅၀၀၀၀)	<input type="checkbox"/> ကျား <input type="checkbox"/> မ	၂၀၁၅	ကော်မတီ လူစု	
	၂ ဝါးစား ၅၀၀ ၆, ၆ င်	<input type="checkbox"/> ကျား <input type="checkbox"/> မ	၂၀၁၆	ကော်မတီ လူစု	
	၃ စာသင်ကျမ်း ၆, ၆ င်၊ စာသင် စာစုများ	<input type="checkbox"/> ကျား <input type="checkbox"/> မ	၂၀၁၇	ကော်မတီ လူစု	
	၄ ဝါးစား + စာသင်ကျမ်း မိမိသာ	<input type="checkbox"/> ကျား <input type="checkbox"/> မ	၂၀၁၈	ကော်မတီ လူစု	
	၅ ဂွေတွင်းလမ်း (ကျောက်ကျောက်)	<input type="checkbox"/> ကျား <input type="checkbox"/> မ	၂၀၁၈	ကော်မတီ လူစု	
အထက်ပိုင်းကျောင်း/ပိုက်လိုရေး	၀ စွဲငွေလျှပ် (၂၅၀၀၀၀)	<input type="checkbox"/> ကျား <input type="checkbox"/> မ	၂၀၁၆	လူစု	
	၂ ကျေး၊ ပုဂံ၊ ယိုး	<input type="checkbox"/> ကျား <input type="checkbox"/> မ	၂၀၁၆	ကျေး၊ ယိုး၊ ပုဂံ၊ ယိုး	
	၃ မိုးရေချိုးရေး (ပေါ်)	<input type="checkbox"/> ကျား <input type="checkbox"/> မ	၂၀၁၇	လူစု	
	၄ လက်မသာစွဲငွေလျှပ်	<input type="checkbox"/> ကျား <input type="checkbox"/> မ	၂၀၁၈	လူစု	
	၅	<input type="checkbox"/> ကျား <input type="checkbox"/> မ	/		
ကျွမ်းကျင်ရေးနှင့် အဟာရ	၀ ဝါးစား ၂၅၀၀၀၀	<input type="checkbox"/> ကျား <input type="checkbox"/> မ	/		
	၂	<input type="checkbox"/> ကျား <input type="checkbox"/> မ	/		
	၃	<input type="checkbox"/> ကျား <input type="checkbox"/> မ	/		
	၄	<input type="checkbox"/> ကျား <input type="checkbox"/> မ	/		
	၅	<input type="checkbox"/> ကျား <input type="checkbox"/> မ	/		
ပညာရေး	၀ ဆရာ၊ ဆရာမ	<input type="checkbox"/> ကျား <input type="checkbox"/> မ	/		
	၂	<input type="checkbox"/> ကျား <input type="checkbox"/> မ	/		
	၃	<input type="checkbox"/> ကျား <input type="checkbox"/> မ	/		
	၄	<input type="checkbox"/> ကျား <input type="checkbox"/> မ	/		
	၅	<input type="checkbox"/> ကျား <input type="checkbox"/> မ	/		
ဆေးခြား	၀ မုန့်၊ ပုလင်း ဆိုင်ကုသရေး	<input type="checkbox"/> ကျား <input type="checkbox"/> မ	၂၀၁၇	ကျေး၊ ယိုး၊ ပုဂံ၊ ယိုး	
	၂	<input type="checkbox"/> ကျား <input type="checkbox"/> မ	/		
	၃	<input type="checkbox"/> ကျား <input type="checkbox"/> မ	/		
	၄	<input type="checkbox"/> ကျား <input type="checkbox"/> မ	/		
	၅	<input type="checkbox"/> ကျား <input type="checkbox"/> မ	/		



၁၆။ ကျေးရွာဖွံ့ဖြိုးရေးစီမံချက်အရည်အသွေးထိန်းချုပ်မှု (Checklist for VDP)

ထိန်းချုပ်သူ-	ရက်စွဲ-	ရွာ- မြို့နယ်-	VDP ရက်စွဲ- ကျေးရွာအုပ်စု-
---------------	---------	-------------------	-------------------------------

(၁) VDP စာရွက်စာတမ်းပြီးဆုံးမှုကို စစ်ဆေးပါ။ (OM အရ)

- မျက်နှာဖုံး (အဖုံး)
- ဗာတီကာ
- ကျေးရွာအခြေခံ Data
- PSA အကျဉ်းချုပ်နှင့် PRA လုပ်ငန်းစဉ်
- အမျိုးသား/အမျိုးသမီးအဖွဲ့များ၏ အခက်အခဲများ
- ကျေးရွာမျှော်မှန်းချက် (ဆွေးနွေးချက်ရလဒ်)
- အမျိုးသား/အမျိုးသမီးအဖွဲ့များသဘောတူထားသည့် နောင်လေးနှစ်အတွက် ဦးစားပေးလုပ်ငန်းများစာရင်း (အခြေခံအဆောက်အအုံ၊ အသက်မွေးမှု၊ ပညာရေး၊ လူမှုရေးထိန်းသိမ်းမှု....)

နောက်ဆက်တွဲများ-

- လူမှုရေးအကဲဖြတ်မှု စာရွက်စာတမ်းခါတ်ပုံနှင့် PRA လုပ်ငန်းစဉ် (ဖြစ်နိုင်လျှင်)၊ မြေပုံများ ပါရမည်၊ စည်းစိမ်ပိုင်ဆိုင်မှုအဆင့်၊ venn ပုံ...
- ကျေးရွာစီမံကိန်းရေးဆွဲရေးအစည်းအဝေးမိတ္တူ
- ကျေးရွာ၏အချက်အလက် (PC 1 ပုံစံ)
- ကျေးရွာမျှော်မှန်းချက်

(၂) လူမှုရေးအကဲဖြတ်မှုအရည်အသွေးနှင့် VDP စစ်ဆေးပါ။

- VDP တွင်ပါဝင်သောဦးရေ (အမျိုးသား/အမျိုးသမီး)- |
- လူမှုရေးအကဲဖြတ်မှုအရည်အသွေးနှင့် VDP အတွက် ရက်ပေါင်း-
- PRA ပစ္စည်းများ အသုံးပြုသည့် အရေအတွက်-
- ပါဝင်သောဦးရေနှင့် လုပ်ငန်းများ မှတ်တမ်းတင်ခြင်း (အစည်းအဝေးမှတ်တမ်း၊ အဖွဲ့ခါတ်ပုံ၊ တိုင်းရင်းသားအနည်းစုနှင့် ထိခိုက်လွယ်သော အဖွဲ့များ)
 - အလွန်ကောင်း
 - ကောင်း
 - ညံ့
- လုပ်ငန်းများ မှတ်တမ်းတင်ခြင်းနှင့် အမျိုးသမီးအဖွဲ့အစည်းအဝေး၏ရလဒ် အားခွဲခြားပေးထားသလား။
 - ရှိ
 - မရှိ
- စီမံကိန်းအရေအတွက် (အမျိုးသား/အမျိုးသမီးရွေးချယ်မှုအရေအတွက်)- |
- PRAနှင့်သက်ဆိုင်သောအခြား စီမံကိန်းအရေအတွက် (အမျိုးသား/အမျိုးသမီးရွေးချယ်မှုအရေအတွက်)- |