

ပြည်ထောင်စုသမ္မတ မြန်မာနိုင်ငံတော် အစိုးရ  
စိုက်ပျိုးရေး၊ မွေးမြူရေးနှင့်ဆည်မြောင်းဝန်ကြီးဌာန  
ကျေးလက်ဒေသဖွံ့ဖြိုးတိုးတက်ရေး ဦးစီးဌာန  
ပင်လည်ဘူးမြို့နယ်



လူထုဗဟိုပြုစီမံကိန်း  
National Community Driven Development Project  
(NCDDP)



ကျေးရွာဖွံ့ဖြိုးရေးအစီအစဉ်  
Village Development Plan (VDP)  
သစ္စေးကုန်းကျေးရွာ၊ ပင်းမောင်အုပ်စု



မာတိကာ

၁။ပင်လည်ဘူးမြို့နယ်မြေပုံ .....2

၂။ပင်းမောင်အုပ်စုမြေပုံ .....3

၃။ကျေးရွာအုပ်စုတွင်ပါဝင်သောကျေးရွာစာရင်းများ .....4

၄။ကျေးရွာအခြေခံအချက်အလက်များ.....4

၅။လူထုပူးပေါင်းပါဝင်သောလူမှုဆန်းစစ်ခြင်းနှင့်အကဲဖြတ်ခြင်းလုပ်ငန်းစဉ် (PSA/PRA) အကျဉ်းချုပ် .....5

၆။ကျေးရွာဖွံ့ဖြိုးရေးအစီအစဉ်အတွက်အသုံးပြုခဲ့သော PRA tools များနှင့်တစ်ခုချင်းစီအတွက်သုံးသပ်ချက်များ ...7

အကြောင်းအရင်းများ/ အခက်အခဲများ .....15

၇။ကော်မတီဝင်များရွေးချယ်ခြင်းနှင့်ကျေးရွာဖွံ့ဖြိုးရေးအစီအစဉ်ဆောင်ရွက်မှုမှတ်တမ်းဓါတ်ပုံများ .....29

၈။ကော်မတီဝင်များစာရင်း.....34

၉။ပုံစံစ-၁။ကျေးရွာအချက်အလက် .....35

၁၀။ပုံစံစ-၂။စီမံကိန်းစက်ဝန်းအချိန်ဇယား.....37

၁၁။ပုံစံစ-၃။ကျေးရွာဖွံ့ဖြိုးရေးဦးစားပေးအစီအစဉ် .....39

၁၂။ပုံစံစ-၄။ကျေးရွာဖွံ့ဖြိုးရေးစီမံကိန်းလုပ်ငန်းခွဲရွေးချယ်ခြင်းပုံစံ .....43

၁၃။ပုံစံစ-၁၂။အစည်းအဝေးတက်ရောက်သူစာရင်း.....46

၁၄။အစည်းအဝေးမှတ်တမ်းများ.....50

၁၅။ကဏ္ဍအလိုက်အခက်အခဲမှတ်တမ်း .....54

၁၆။ကျေးရွာဖွံ့ဖြိုးရေးစီမံချက်အရည်အသွေးထိန်းချုပ်မှု (Checklist for VDP).....55



# ၁။ ပင်လည်ဘူးမြို့နယ် မြေပုံ

## စစ်ကိုင်းတိုင်းဒေသကြီး၊ ကသာခရိုင်

### ပင်လည်ဘူးမြို့နယ် UTM မြေပုံ

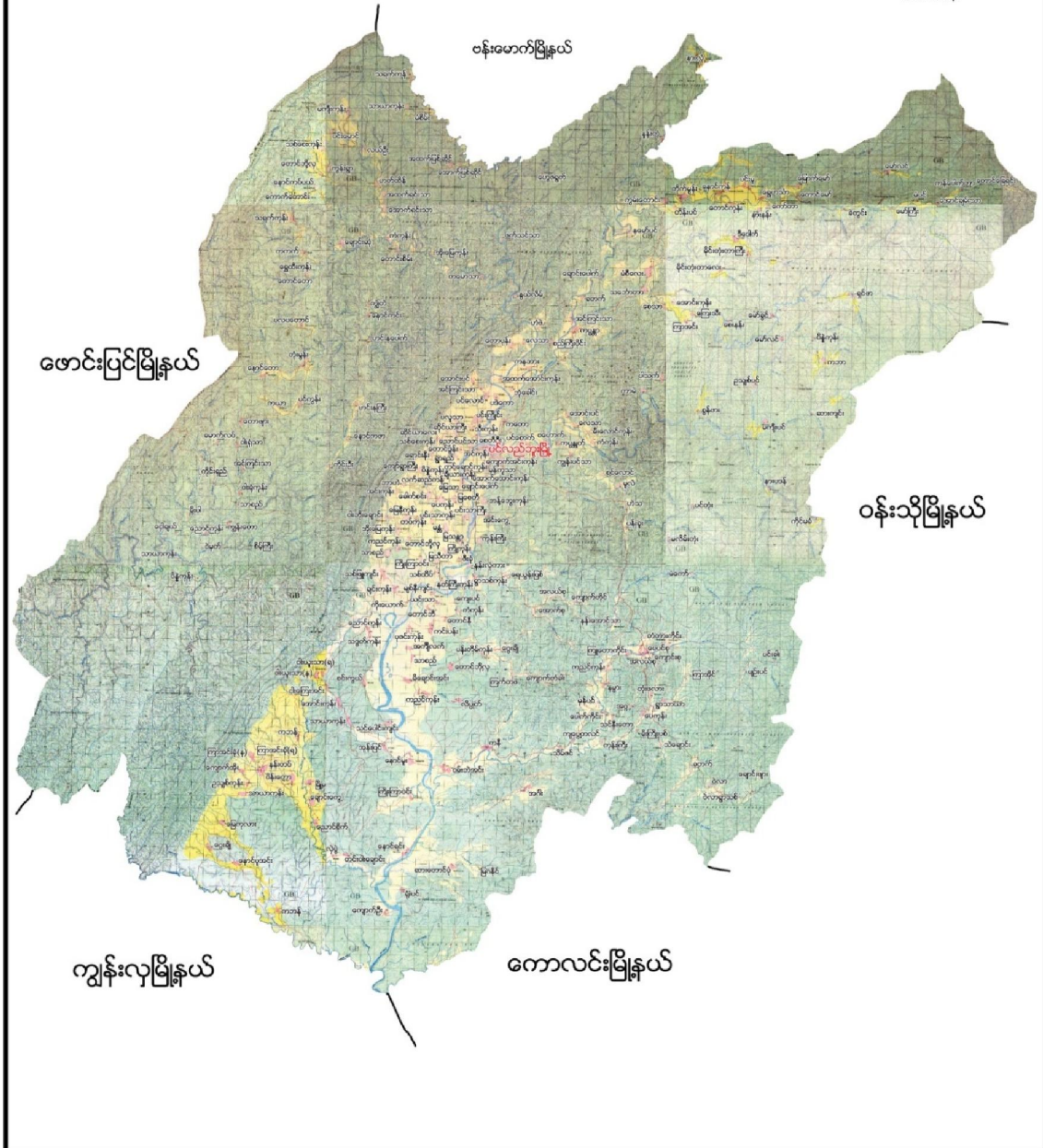



၂။ ပင်းမောင်အုပ်စုမြေပုံ

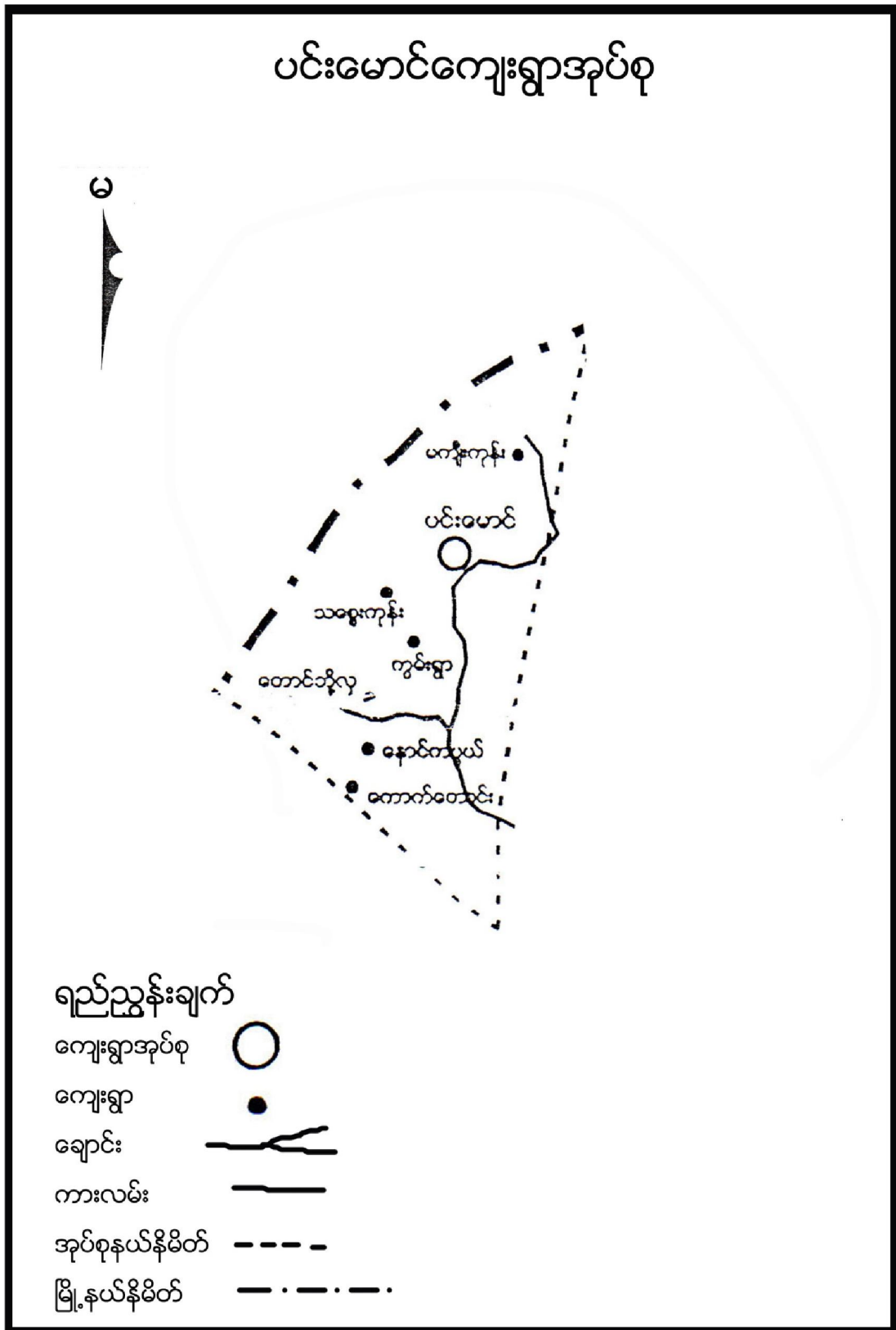



**၃။ ကျေးရွာအုပ်စုတွင်ပါဝင်သော ကျေးရွာစာရင်းများ**

ပင်းမောင်၊ မကျီးကုန်း၊ သစ္စေးကုန်း၊ ကွမ်းရွာ၊ တောင်ဘို့လှ၊ နောင်ကပ္ပယ်၊ ကောက်တောင်း  
ကျေးရွာများဖြစ်ကြပါသည်။

**၄။ ကျေးရွာအခြေခံအချက်အလက်များ**

**၁။ ကျေးရွာသမိုင်းအကျဉ်း**

သစ္စေးကုန်းကျေးရွာသည်ထမံမောက်လက်ဒေသရှိ ပင်းမောင်အုပ်စုတွင် ပါဝင်ပြီး ပင်လည်ဘူးမြို့နှင့် ၃၄ မိုင် ကွားဝေးပြီး လွန်ခဲ့သော နှစ်ပေါင်း ၁၅၀ ကျော်မှ ရွာစတည်ခဲ့ပြီး အိမ်ခြေ ၁၅ အိမ်ရှိပါသည်။ စိုက်ပျိုးရေးကို အဓိကလုပ်ကိုင်ပြီး ကျွဲ နွား ကြက် ဝက်ကိုလည်း တစ်ပိုင်တစ်နိုင် မွေးမြူကြပါသည်။ ဗုဒ္ဓဘာသာကို ကိုးကွယ်ကြပြီး အခြေခံ ပညာမူလန်းကျောင်းကို ၁၃၂၅ ခုနှစ် စတင်ဖွင့်လှစ်ခဲ့ပါသည်။ သက္ကယ်မိုး ဝါးထံရံကာ ဖြင့် စတင်ဆောက်လုပ်ခဲ့ပြီး ယခုအခါ မူလတန်းလွန် ကျောင်းအဖြစ် တိုးမြှင့်ဖွင့်လှစ်ထားပြီး ဆရာမယောက် ကျောင်းသာ ၁၈၂ ဦးဖြင့် ပညာသင်ကြားနေပါသည်။ ရွာသူရွာသားများမှ ရိုးသားပွင့်လင်းပြီး တစ်ဦးနှင့် တစ်ဦး ကူညီရိုင်းပင်းကာ အခတ်အခဲများကို ပူးပေါင်းဖြေရှင်း၍ စည်းလုံးညီညွတ်စွာ နေထိုင်ကြပါသည်။

**၂။ ထူးခြားဖြစ်စဉ်**

မရှိပါ။

**၃။ လူနည်းစုလူမျိုးစုအိမ်ထောင်စု**

အမျိုးအစား	အိမ်ထောင်စု	ကျား	မ	စုစုပေါင်း
မရှိ	-	-	-	-

**၄။ ထိခိုက်လွယ်အုပ်စု**

ထိခိုက်လွယ်အုပ်စု	အိမ်ထောင်စု	ကျား	မ	စုစုပေါင်း
သက်ကြီး	၁၀	၆	၇	၁၃
မြေယာမဲ့	၁၂	၇	၅	၁၂
မသန်စွမ်း	၃	၁	၂	၃

**၅။ အဓိကစီးပွားရေးလုပ်ငန်းများ**

စိုက်ပျိုးရေး	မွေးမြူရေး	အသေးစားစီးပွားရေး	အခြား
စပါး	ကျွဲ	သစ်တောထွက်ပစ္စည်းများ ရောင်းဝယ်ခြင်း	
မြေပဲ	နွား		



-	ဝက်		
နှမ်း	ကြက်		

**၆။ ကျေးရွာအတွင်းအဓိက ပိုင်ဆိုင်မှုများ**

ကျေးရွာပိုင်ဆိုင်မှုများ	စိုက်ပျိုးမြေ	စားကျက်မြေ	သစ်တောမြေ	သဲ/ကျောက်ရရှိမှု	ရေတွင်း/ရေကန်	စက်ရေတွင်း
အရေအတွက်	၁၂၅ဧက	၄၉၅ဧက	မရှိ	ရှိ	၃/၁	၁
ကျေးရွာပိုင်ဆိုင်မှုများ	ကား	ထော်လာဂျီ	စပါးကြိတ်စက်	ခြွေလှေ့စက်	အသေးစားဆည်	ဈေးဆိုင်
အရေအတွက်	၀	၀	၀	၀	၀	၂

**၇။ ကျေးရွာအတွင်းအခြားပိုင်ဆိုင်မှုများ**

ကျေးရွာပိုင်ဆိုင်မှုများ	ရေတင်စက်	လယ်ထွန်စက်	ထွန်ထယ်	ကျွဲ	နွား
အရေအတွက်	၁၂	၁၈	၅၈	၅၃	၃၁၅
ကျေးရွာပိုင်ဆိုင်မှုများ	ဝက်	ဆိုင်ကယ်	ကျွမ်းကျင်လုပ်သား	လုပ်သား	
အရေအတွက်	၈၇	၃၅	မရှိ	၄၀	

**၈။ အခြားကျေးရွာရှိအသုံးပြုနိုင်သော အရင်းအမြစ်/အချက်အလက်များ**

အရင်းအမြစ်	ဆေးခန်း	အ.လ.က/အ.ထ.က	ဈေး	ကျွမ်းကျင်လုပ်သား	လုပ်သား	မြေတူးစက်	လမ်းကြိတ်စက်
အရေအတွက်	-	-	-	မရှိ	၄၀	-	-

**၅။ လူထုပူးပေါင်းပါဝင်သော လူမှုဆန်းစစ်ခြင်း နှင့် အကဲဖြတ်ခြင်း လုပ်ငန်းစဉ် (PSA/PRA) အကျဉ်းချုပ်**

စဉ်	အကြောင်းအရာ	ရက်စွဲ	ဦးတည်အုပ်စု	တက်ရောက်သူ			အဓိက ဆွေးနွေးချက်များ
				ကျား	မ	ပေါင်း	
၁	လူမှုစီးပွားအဆင့် သတ်မှတ်ခြင်း (Wealth Ranking)	ဇူလိုင်လ	ချမ်းသာ၊ အလယ်အလတ်၊ နွမ်းပါး၊ အလွန် နွမ်းပါးအုပ်စုများ	၂၂	၃၁	၅၃	ကျေးရွာလူမှုစီးပွားအုပ်စုများခွဲခြားသတ်မှတ်နိုင်ရေးအတွက် အခြေခံစံနှုန်းများ သတ်မှတ်ခြင်း၊ ကျေးရွာသားများနှင့် အများသဘောတူ ခွဲခြားသတ်မှတ်ခြင်း



၂	ရာသီခွင်ပြပြကွဒိန် (Seasonal Calendar)	၂၁-၁-၁၆	ကော်မတီဝင်၊ အမျိုးသမီးအမျိုးသ ားများ	၉	၁၂	၂၁	ရာသီဥတု၊ စိုက်ပျိုးသီးနှံများ၊ လယ်ယာလုပ်ငန်းများ၊ နေ့စားလုပ်ငန်းများ၊ မွေးမြူရေးလုပ်ငန်းများ၊ ဝမ်းစာဖူလုံမှု နှင့် ပွဲတော်များ
၃	ကျေးရွာလူမှုရေးပြ၊ သယံဇာတပြမြေပုံ (Social Map/Resource Map)	၂၁-၁-၁၆	ရပ်မိရပ်ဖ၊ ကော်မတီဝင်များ	၈	၁၃	၂၁	အိမ်အမျိုးအစားများ၊ အခြေခံအဆောက်အဦးများ၊လမ်း ပန်းဆက်သွယ်ရေးအခြေအနေ လယ်ယာမြေများ၊ မြစ်ချောင်းများ၊ ရေတွင်း ရေကန်များ၊သစ်တောများ
၄	ပြဿနာသစ်ပင် (Problem Tree)	၂၂-၁-၁၆	အမျိုးသားများကော် မတီဝင်များ	၁၁	-	၁၁	ဆွေးနွေးထားသော အခြေခံအဆောက်အဦး များနှင့် သက်မွေးဝမ်းကျောင်းလုပ်ငန်းမျ ား၊ကျန်းမာရေးပညာရေး။
၅	ပြဿနာသစ်ပင် ( Problem Tree)	၂၂-၁-၁၆	အမျိုးသမီးများ	-	၁၂	၁၂	ဆွေးနွေးထားသော အခြေခံအဆောက်အဦး များနှင့် သက်မွေးဝမ်းကျောင်းလုပ်ငန်းမျ ား
၆	ကျေးရွာ၏ (၅)နှစ်စာ ဦးစားပေးအစီအစဉ် ပြ ဇယား(Metric Ranking)	၂၂-၁-၁၆	အမျိုးသားအုပ်စု၊အ မျိုးသမီးအုပ်စု၊လူင ယ်အုပ်စု၊ရပ်မိရပ်ဖ အုပ်စု	၂၅	၂၉	၅၄	အကျိုးပြုဦးရေ၊ အကျိုးခံစားခွင့် နှင့် အဓိက လိုအပ်ချက်များပေါ် မူတည်၍ ဆုံးဖြတ်သည်။
၇	အဖွဲ့အစည်းချိတ် ဆက်ပုံ (Venn Diagram)	၂၂-၁-၁၆	ကျေးရွာအုပ်ချုပ်ရေး အဖွဲ့၊ကျေးရွာစီ/ ထောက်အဖွဲ့	၁၃	၁၄	၂၇	ကျေးရွာတွင်းရှိ အဖွဲ့အစည်းများနှင့် မည်သို့သောလုပ်ငန်းများအတွ က် မည်သည့်အဖွဲ့များချိတ်ဆက်လုပ် ကိုင်မှု
၈	ပင့်ကူအိမ် ကွန်ယက် (Spider Web)	၂၃-၁-၁၆	အမျိုးသားများ နှင့် အမျိုးသမီးများ	၈	၁၆	၂၄	အမျိုးသားများ နှင့် အမျိုးသမီးများ တန်းတူအခွင့်အရေး ရရှိမှု နှင့် မရရှိသည့် အကြောင်းအရင်းများ



၉	ပြဿနာအခွင့်အရေး၊ လက်ရှိအခြေအနေနှင့် ပြောင်းလဲမှုညွှန်းကိန်း	၂၃-၀၉	ကျေးရွာစီ/ထောက်အဖွဲ့၊ ကျေးရွာလူထု	၁၁	၁၄	၂၅	ပြဿနာအခွင့်အရေး၊ လက်ရှိအခြေအနေ ကိုသိရှိရန် နှင့် ပြောင်းလဲနိုင်သည်ပုံစံများ
၁၀	ကျေးရွာအိမ်မက်ပြမြေပုံ (Dream Map)	၂၃-၀၉	ကျေးရွာစီ/ထောက်အဖွဲ့၊ ကျေးရွာလူထု	၇	၉	၁၆	နောင်တစ်ချိန်တွင် ကျေးရွာတွင် ဖြစ်စေချင်သော/မြင်စေချင်သော အရာများ ထည့်သွင်းရေးဆွဲခြင်း

၆။ ကျေးရွာဖွံ့ဖြိုးရေး အစီအစဉ်အတွက် အသုံးပြုခဲ့သော PRA tools များနှင့် တစ်ခုချင်းစီအတွက်သုံးသပ်ချက်များ

၁။ ကျေးရွာ၏လူမှုစီးပွားအဆင့်သတ်မှတ်ခြင်း။ (Wealth Ranking)

အဆင့်	အခြေခံနှုန်းများ/ ညွှန်းကိန်းများ	အိမ်ထောင်စု	ရာခိုင်နှုန်း
ချမ်းသာ	အိမ်အခြေအနေ- အုတ်ဖိနပ်ခုံ သွမ်မိုး၊ ပျဉ်ကာ၊ ပျဉ်ခင်း မြေယာပိုင်ဆိုင်မှု- လယ်၇ ဧက၊ ယာ၁၀ဧက အထက် ကျွဲ၊ နွား- ၁၁ ကောင် နွား- ၁၅ ကောင်အထက် အခြားပိုင်ဆိုင်မှု- ဆိုင်ကယ်၊ ထွန်စက်၊ ရေစုပ်စက်၊ TV ၊ စပါးကျိုတ်စက်၊	၁၂	၁၈%
အလယ်အလတ်	အိမ်အခြေအနေ- ပျဉ်ခင်း၊ ပျဉ်ကာ၊ သွပ်မိုး၊ မြေယာပိုင်ဆိုင်မှု- လယ်၃ ဧက၊ ယာ ၂ဧက ကျွဲ၊ နွား- ၅+၁၀ကောင် အခြားပိုင်ဆိုင်မှု- လှည်း၊ ဆိုင်ကယ်၊	၂၄	၃၅%
နွမ်းပါး	အိမ်အခြေအနေ- ပျဉ်ခင်း၊ ဝါးထရံကာ၊ သက်ကယ်မိုး၊ မြေယာပိုင်ဆိုင်မှု- ၁ဧက ကျွဲ၊ နွား- ၃+၃ကောင် အခြားပိုင်ဆိုင်မှု-	၂၀	၂၉%
အလွန်နွမ်းပါး	အိမ်အခြေအနေ- ဝါးခင်း၊ ဝါးထရံကာ၊ အင်ဖက်မိုး၊ အကာမလုံ မြေယာပိုင်ဆိုင်မှု- မရှိ ကျွဲ၊ နွား- မရှိ အခြားပိုင်ဆိုင်မှု- မရှိ	၁၂	၁၈%
<b>စုစုပေါင်း</b>		<b>၆၈</b>	<b>၁၀၀</b>





၂။ ရာသီခွင်ပြ ပြက္ခဒိန် နှင့် သုံးသပ်ချက်

မြို့နယ်အလိုက် ရာသီခွင်ပြ ဖွဲ့စည်းပုံ

၂၀၂၄ ခု ဝါဆိုလလောက် - မြို့နယ်အလိုက် ရာသီခွင်ပြ ဖွဲ့စည်းပုံ

မြို့နယ်	ရာသီ	အပူချိန်	အပူချိန်	အပူချိန်	အပူချိန်	အပူချိန်	အပူချိန်	အပူချိန်	အပူချိန်	အပူချိန်	အပူချိန်	အပူချိန်	အပူချိန်	အပူချိန်	အပူချိန်	အပူချိန်	အပူချိန်	အပူချိန်
...	...	...	...	...	...	...	...	...	...	...	...	...	...	...	...	...	...	...
...	...	...	...	...	...	...	...	...	...	...	...	...	...	...	...	...	...	...
...	...	...	...	...	...	...	...	...	...	...	...	...	...	...	...	...	...	...



**သုံးသပ်ချက်**

ရာသီဥတု-တပိုတွဲလ လယ်မှ စ၍ ကဆုန်လအထိ နွေရာသီဖြစ်ပါသည်။ နယုန်လ လယ် မှ စ၍ တော်သလင်းလအထိ မိုးရာသီ ဖြစ်ပါသည်။ သီတင်းကျွတ်လ မှ စတင်၍ တပိုတွဲလ လယ်အထိ ဆောင်းရာသီ ဖြစ်ပါသည်။

စိုက်ပျိုးရေး-ဝါဆိုလတွင် စပါးစိုက်ပျိုးရန် ပျိုးထောင်ကြပြီးဝါခေါင်လတွင် ကောက်စိုက်ကြပါသည်။ စိုက်ပျိုးရေးလုပ်ငန်းမှ တစ်နေ့ဝင်ငွေ ၂၀၀၀ ကျပ်၊ တစ်လ ဝင်ငွေ ၆၀၀၀၀ ကျပ် နှင့် တစ်နှစ်ဝင်ငွေ ၇၀၀၀၀၀ ကျပ် ရရှိပါသည်။

မွေးမြူရေး-မွေးမြူရေး လုပ်ငန်းများကို ကျွဲနွားကြက်ဝက်များကို တစ်နှစ်ပတ်လုံးမွေးမြူပြီး တနေ့ဝင်ငွေ ၁၀၀၀ တစ်လဝင်ငွေ ၃၀၀၀၀ တနှစ်ဝင်ငွေ ၃၅၀၀၀၀ ရရှိပါသည်။

နေ့စားလုပ်ငန်း-စပါးစိုက်ပျိုးချိန် နှင့် ရိတ်သိမ်းချိတ်တွင်သာ အနည်းငယ်သာရှိ

သဘာဝဘေးအန္တရာယ်မရှိ

ဝမ်းစာဖူလုံမှု-ဝါခေါင်၊တော်သလင်းလများတွင် စပါးကုန်ချိန်ဖြစ်၍ ဝမ်းစာရှားပါးမှုပြဿနာရှိပါသည်။

အလုပ်သမားရှားပါးမှု-စပါးစိုက်ပျိုးချိန် နှင့် ရိတ်သိမ်းချိတ်တွင်သာ အနည်းငယ်သာရှိ

ပွဲတော်များ- တန်ခူး၊ကဆုန်၊ ဝါဆို၊သတင်းကျွတ်၊ တန်ဆောင်မုန်းလများတွင် ရာသီပွဲတော်များရှိပြီး၊ တန်ပေါင်းလတွင် ရှင်ပြုပွဲများရှိပါသည်။



၃။ ကျေးရွာလူမှုရေးပြမြေပုံ နှင့် သုံးသပ်ချက်



သုံးသပ်ချက်



လူနေထိုင်မှု ပုံစံ-စီပွားရေးအဆင့် (၄) မျိုးရှိပြီး ကျေးရွာများတွင် စုစည်းနေထိုင်ကြပါသည်။ နွမ်းပါးအုပ်စုမှာ(၁၈)% ရှိပါသည်။

လမ်းပန်းဆက်သွယ်ရေး-ရွာချင်းဆက်လမ်း၊ ရွာတွင်းလမ်းများသည် မြေသာလမ်းများဖြစ်သည့်အတွက် မိုးရာသီတွင် သွားလာရခက်ခဲမှု ရှိပါသည်။

ကျန်းမာရေး-ကျန်းမာရေး မကောင်းသည့်အတွက် ရွာရှိ ဆေးမှီးတိုများဖြင့် ကုသသည့်အတွက် အပြင်းဖျားသည့်အခါ ပင်လည်ဘူးသို့ပို့ဆောင်ကုသရပါသည်။

**သောက်သုံးရေ-သောက်သုံးရေကို လုံလောက်စွာ သုံးဆွဲနိုင်**

အခြား-ရွာ၏ အရှေ့ဘက်တွင် အမက ခွဲကျောင်း၊ ဘုန်းကြီးကျောင်းရှိ ရွာ၏အနောက်တောင်ဘက်တွင် လယ်ကွင်း၊ မြောက်ဘက်တွင် စာကျက်မြေ၊ ရွာအရှေ့ဘက်တွင် သစ်တောဧရိယာရှိပါသည်။







**သုံးသပ်ချက်**

ပတ်ဝန်းကျင်ရှိအရင်းအမြစ်များ-ရွာပတ်ဝန်းကျင်ရှိသစ်တောများမှ ထင်း၊ အိမ်ဆောက်ပစ္စည်းများ ထုတ်ယူ သုံးဆွဲနိုင်၊

စီးပွားရေးလုပ်ကိုင်စားသောက်ရသောအရင်းအမြစ်-လယ်မြေများတွင် စပါးစိုက်ပျိုးပြီး ပိုလှုံ့သော စပါးများကို ရောင်းချခြင်းဖြင့် အပိုဝင်ငွေရရှိပြီး သစ်တောထွက်ပစ္စည်းထုတ်ယူရောင်းချခြင်းဖြင့်လည်း အပိုဝင်ငွေရရှိ

အရင်းအမြစ်နှင့်ဆက်စပ်သောပြဿနာများ-မိုးခေါင်ရေရှားသည့်နှစ်များတွင် သီးနှံဖြစ်ထွန်းမှုအားနည်းပြီး စီးပွားရေး အဆင်မပြေပါ။ လမ်းပန်းဆက်သွယ်ရေး ခက်ခဲခြင်းကြောင့် ပညာရေး၊ ကျန်းမာရေး၊ စီးပွားရေး နှိမ့် ကျမှုရှိပါသည်။

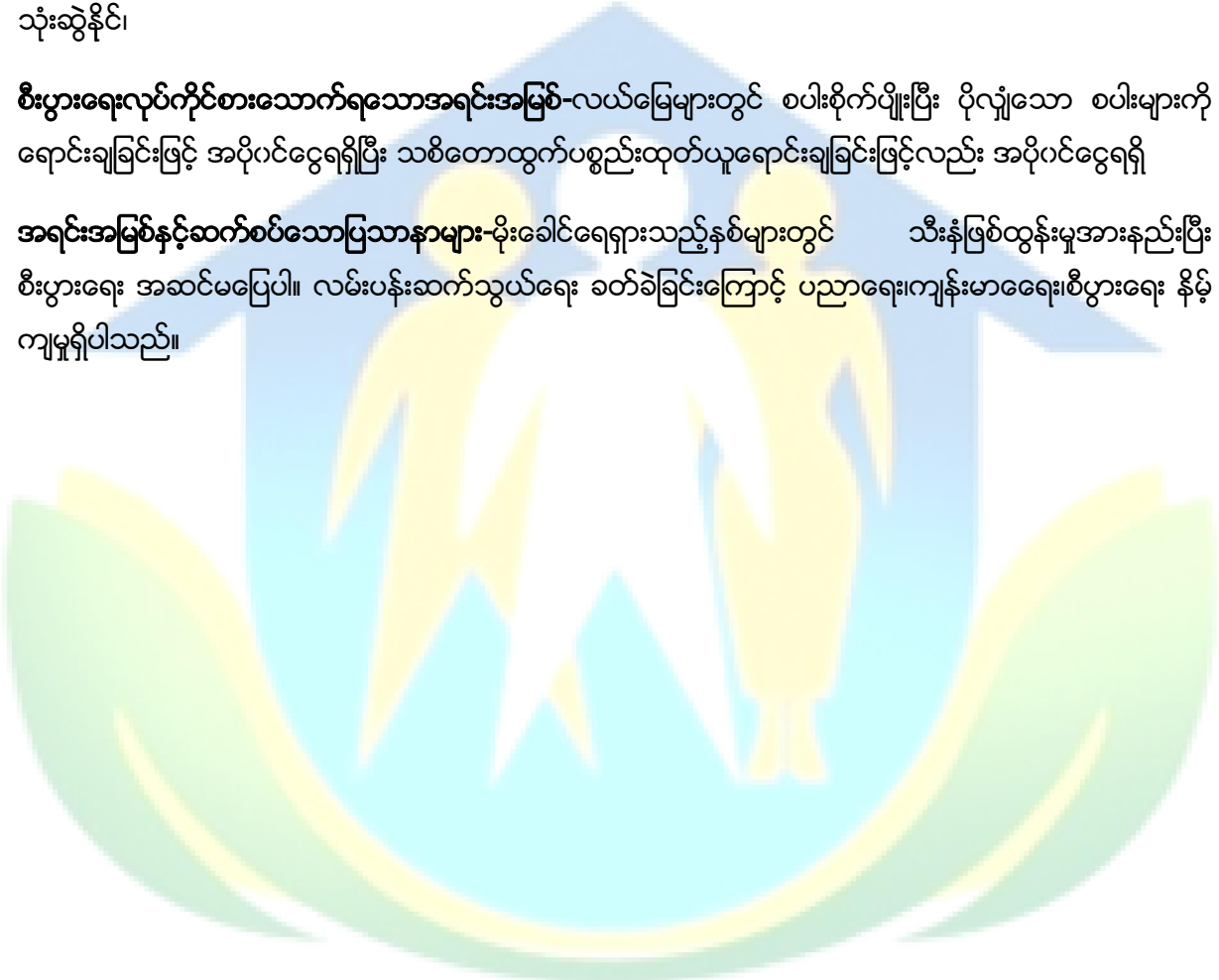



၅။ အမျိုးသားများတင်ပြသော ပြဿနာသစ်ပင် နှင့် မြေရှင်းနည်းလမ်း

အမြစ်စနစ် (Root system)  
 အရွက်စနစ် (Leaf system)  
 အရွက် (Leaf)  
 အရွက်အောက်ဘက် (Underside of leaf)  
 အရွက်အပေါ်ဘက် (Upper side of leaf)  
 အရွက်အောက်ဘက် (Underside of leaf)  
 အရွက်အပေါ်ဘက် (Upper side of leaf)  
 အရွက်အောက်ဘက် (Underside of leaf)  
 အရွက်အပေါ်ဘက် (Upper side of leaf)



**အကြောင်းအရင်းများ/ အခက်အခဲများ**

၁	ကြမ်းခင်းမကောင်း၍ ကလေးသူငယ်များ ပညာသင်ယူရာတွင် အခက်အခဲ ရှိနေခြင်း	၂	မူကြို မရှိ၍ ကလေးများအတွက် အချိန်ပေး ရခြင်း	၃	တံတားမကောင်း၍ ဆက်သွယ်ရေး ခက်ခဲခြင်း
၄	လူငယ်လူရွယ်များ ဗဟုသုတအား နည်းခြင်း	၅	အခွင့်အလမ်းလက်လှမီ၍ ဝင်ငွေနည်းပါးခြင်း	၆	စိုက်ပျိုးရေးနည်းပညာအားနည်းခြင်း

**အကျိုးဆက်များ**

- ၁ စာသင်ဆောင် မပြည့်စုံ၍ ပညာရေးတွင် စိတ်ဝင်စားမှု အားနည်းခြင်း
- ၂ ကလေးသူငယ်များ မူကြိုမရှိ၍ ဖွံ့ဖြိုးမှုနှောင့်နှေးခြင်း
- ၃ ကုန်စည် စီးဆင်းမှုနှောင့်နှေးခြင်း
- ၄ လူနေမှုအဆင့် နိမ့်ကျနေခြင်း
- ၅ အခွင့်အလမ်းများ လက်လှမ်းမမီခြင်း၊ လမ်းပန်းဆက်သွယ်ရေး ခက်ခဲခြင်း
- ၆ စပါးသီးနှံအထွက်မကောင်းခြင်းကြောင့် ထွက်ကုန်မရှိခြင်း

**ဖြေရှင်းနည်းလမ်း**

- ၁ စာသင်ကျောင်းပြုပြင်ခြင်း(ကြမ်းခင်း) ၂ မူကြိုကျောင်းဆောက်လုပ်ပေးခြင်း ၃ တံတားဆောက်လုပ်ပေးခြင်း
  - ၄ စာကြည့်တိုက်ဆောက်လုပ်ပေးခြင်း ၅ စိုက်ပျိုးရေးဆိုင်ရာအသိပညာပေးခြင်း ၆ စိုက်ပျိုးရေးဌာနနှင့်ဆက်သွယ်ဆောင်ရွက်ခြင်း
- :





၆။ အမျိုးသမီးများတင်ပြသော ပြဿနာသစ်ပင် နှင့် ဖြေရှင်းနည်းလမ်း

စစ်ကိုင်းတိုင်းဒေသကြီး၊ ပင်မပင်စားမြို့နယ်၊ ပင်းမောင်အုပ်စု၊ သာစွေကျေးရွာအေးရွာ

**ပြဿနာသစ်ပင် ဆန်းစစ်ချက် (အမျိုးသမီး)**

**အကြောင်းရင်း -**

- ၁။ ကျောင်းသူ၊ ကျောင်းသားများ၊ ကျွဲ၊ မာကျေး၊ ခဲခွက်
- ၂။ ကလေးများ ဖုန်းဖြိုမှုများ ပြုလုပ်
- ၃။ အားလုံးက စားစား၊ စားချိန်ကုန်
- ၄။ စိုက်ပျိုးစေ့ပင်
- ၅။ ပင်ပင်ပင်၊ မာကျေးက ပင်ပင်

**အကျိုးဆက် -**

- ၁။ ပညာသင်ယူရန် အခွင့်အလမ်းမရှိဘဲ အားပေးရမည်။
- ၂။ စိုက်ပျိုးရေးအားလုံးပျက်စီးနေပြီး ကလေးများ အကျွတ်ကျွတ်လေ့ရှိသည်။
- ၃။ စိုက်ပျိုးရေးအားလုံးပျက်စီးနေပြီး
- ၄။ စားစားမှုလုံခြုံမှုမရှိဘဲ အားပေးရမည်။
- ၅။ စားစားမှုလုံခြုံမှုမရှိဘဲ အားပေးရမည်။



**အကြောင်းအရင်းများ/ အခက်အခဲများ**

၁	ကျန်းမာအသိပညာနည်းပါးခြင်း	၂	ကလေးငယ်များအတွက် အချိန်ပေးရခြင်း	၃	လမ်းတံတားမကောင်း၍ သွားလာရခက်ခဲခြင်း
၄	စိုက်ပျိုးမြေနည်းပါးခြင်း	၅	စပါးအထွက်လျော့ခြင်း၊ နည်ပညာအားနည်းခြင်း	၆	ဝင်ငွေအခွင့်အလမ်းနည်းပါးခြင်း

**အကျိုးဆက်များ အကျိုးဆက်များ**

- ၁။ ပညာသင်ယူရာတွင် စူးစိုက်မှုအားနည်း
- ၂။ ကလေးများအတွက် အချိန်ပေးခြင်း
- ၃။ ဝင်ငွေရအခွင့်အလမ်းနည်းပါးခြင်း
- ၄။ ကုန်ဈေးနှုန်းကြီးမြင့်ခြင်း
- ၅။ စပါးအထွက်နှုန်း လျော့ကျခြင်း
- ၆။ ဈေးကွက်နဲပေးကွာ၍ ဝင်ငွေအခွင့်အလမ်းမရှိခြင်း

**ဖြေရှင်းနည်းလမ်း**

- ၁ စာသင်ကျောင်းအခင်း
- ၂ မူကြိုကျောင်းဆောက်လုပ်ပေးခြင်း
- ၃ တံတားများ ပြင်ဆင်ပေးခြင်း
- ၄ စိုက်ပျိုးရေး နည်းပညာရပ်များ ပံ့ပိုးပေးခြင်း
- ၅ စိုက်ပျိုးရေးဆိုင်ရာ အသိပညာများ ပံ့ပိုးပေးခြင်း
- ၆ ချေးငွေရရှိရန် ဆောင်ရွက်ပေးခြင်း



၇။ ဦးစားပေးအစီအစဉ်ပြဇယား (Matrix Ranking)

စဉ်	အစီအစဉ်	၁	၂	၃	၄	၅	၆	၇	အမှတ်
၁	အထူးအရေးကြီးသော အစီအစဉ်	၀	၂	၃	၄	၅	၆	၇	၁
၂	အရေးကြီးသော အစီအစဉ်	၀	၀	၀	၀	၀	၀	၀	၂
၃	အရေးကြီးသော အစီအစဉ်	၀	၀	၀	၀	၀	၀	၀	၂
၄	အရေးကြီးသော အစီအစဉ်	၀	၀	၀	၀	၀	၀	၀	၂
၅	အရေးကြီးသော အစီအစဉ်	၀	၀	၀	၀	၀	၀	၀	၂
၆	အရေးကြီးသော အစီအစဉ်	၀	၀	၀	၀	၀	၀	၀	၂



စီမံကိန်းပထမနှစ်တွင် စီမံကိန်း ပထမနှစ်တွင် စာသင်ကျောင်းပြုပြင်ခြင်းလုပ်ငန်းကို ရံပုံငွေ ၂၇သိန်းကျပ်ဖြင့် အောင်မြင်စွာ အကောင်အထည်ဖော်ဆောင်ရွက်နိုင်ခဲ့ပါသည်။ ဒုတိယနှစ်တွင် မိမိကျေးရွာမှ စီမံကိန်း လုပ်ငန်းခွဲ လုပ်ဆောင်မှုမရှိပဲ အခြားလိုအပ်သော ကျေးရွာများကို ဦးစားပေး၍ စီမံကိန်း စတုထနှစ်တွင် မူကြို ကျောင်း ဆောက်လုပ်ရန် အုပ်စုကော်မတီမှ သဘောတူဆုံးဖြတ်ခဲ့ပါသည်။ မူကြိုကျောင်း ဆောက်လုပ်ခြင်းဖြင့် ရွာရှိကလေးငယ်များ ညဏ်ရည်ဖွံ့ဖြိုးမှု ရှိလာပြီး မိဘများအနေဖြင့် ကလေးများအတွက် အချိန်မပေးရသည့်အတွက် အခြားလုပ်ငန်းများကို လုပ်ကိုင်ရသောကြောင့် ဝင်ငွေပိုမိုရရှိနိုင်ပြီး စိတ်ချမ်းသာမှု ပိုမိုရရှိနိုင်ပါသည်။

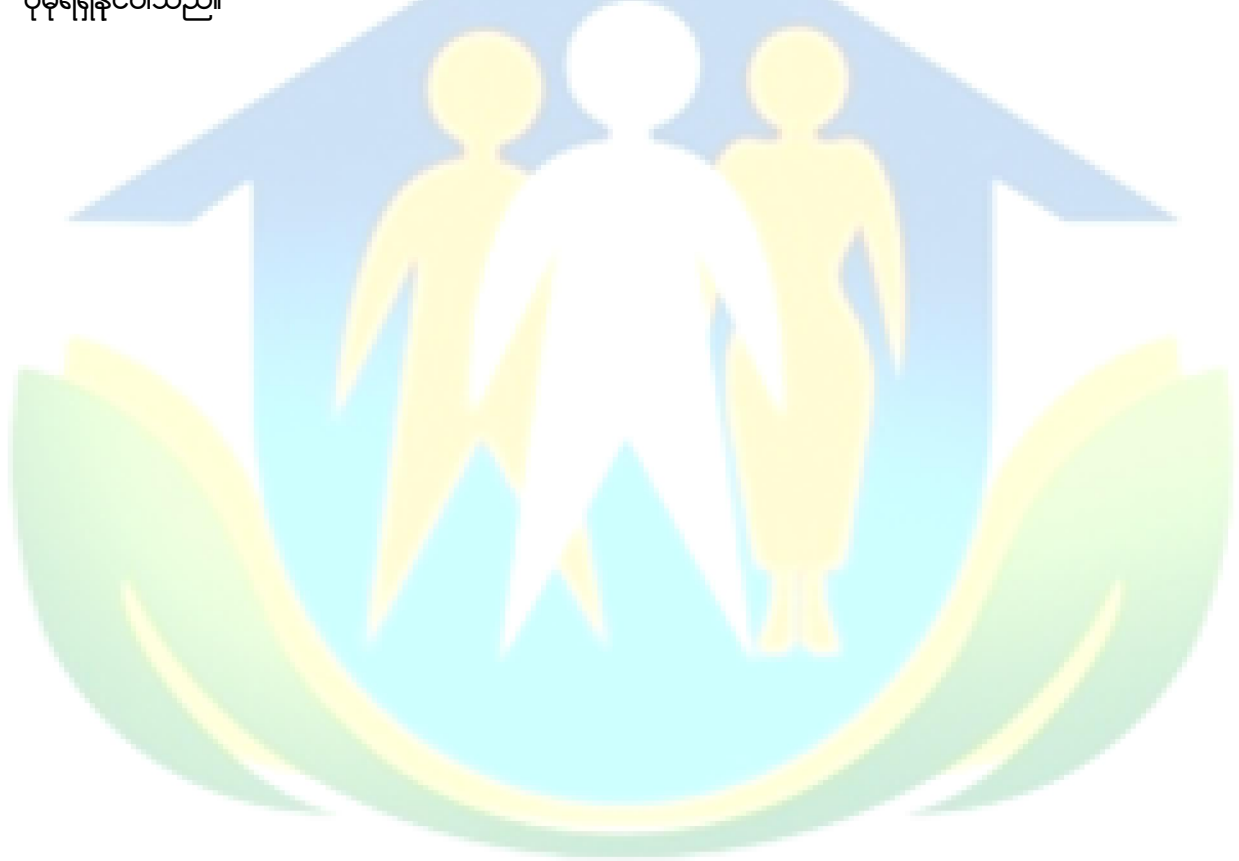



၈။ ပင်းပုံစံကိုသုံးပြု၍ အဖွဲ့အစည်းများချိတ်ဆက်မှု နှင့် သုံးသပ်ချက်

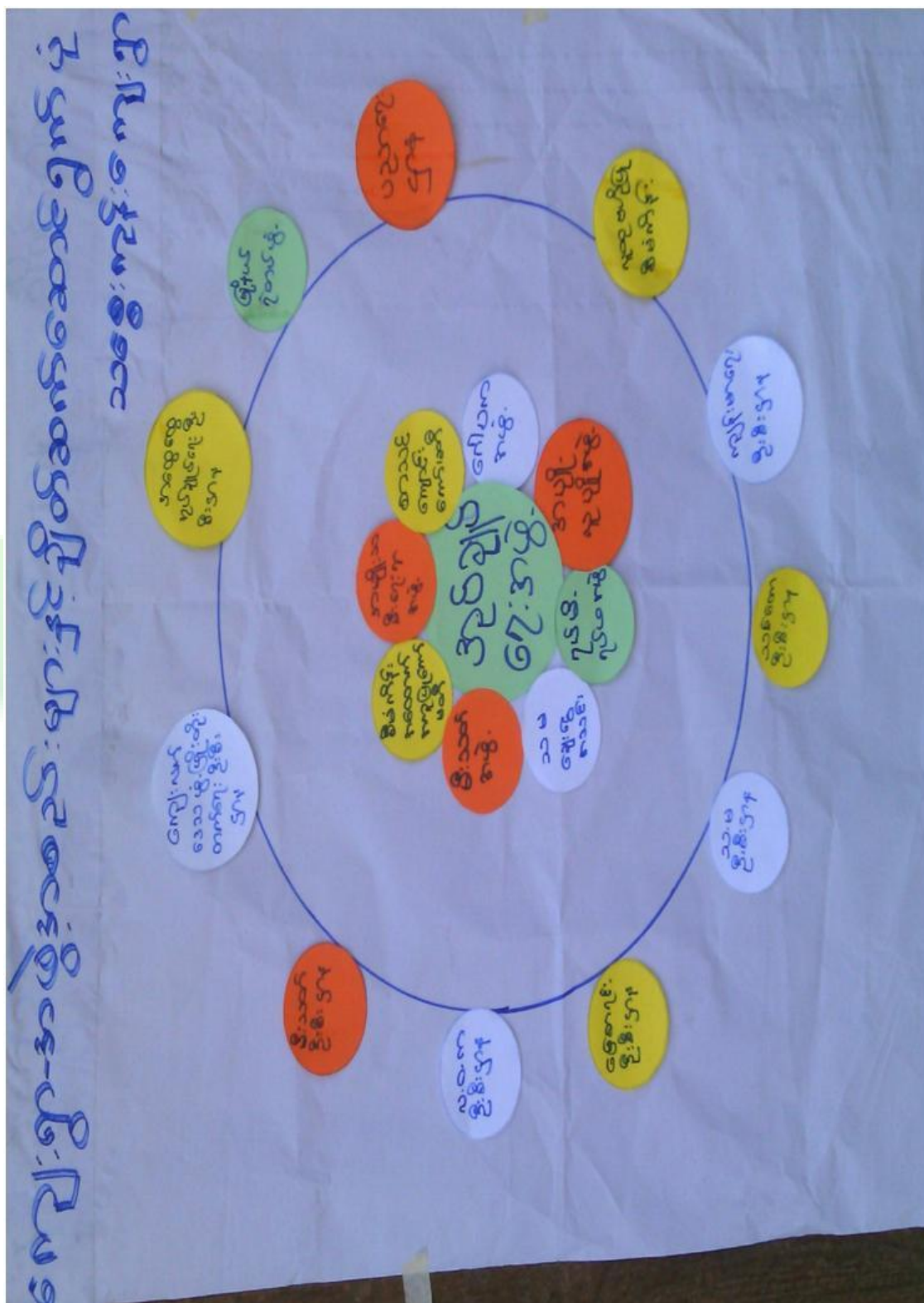



**သုံးသပ်ချက်**

**ကျေးရွာအတွင်းရှိအဖွဲ့အစည်းများ**

အုပ်ချုပ်ရေးအဖွဲ့ အမျိုးသား အမျိုးသမီးအဖွဲ့ စာသင်ကျောင်းကော်မတီ ဂေါပက ရပ်မရပ်ဖအဖွဲ့ မီးသတ်တပ်ဖွဲ့ မွေစကြာအဖွဲ့ အမျိုးသမီးရေးရာအဖွဲ့ စသည်တို့ရှိကြပြီ ကျေးရွာဖွံ့ဖြိုးရေးအတွက် ပိုင်းဝန်းဆောင်ရွက်ကြပါသည်။

**ကျေးရွာပြင်ပအဖွဲ့အစည်းများ**

အထွေထွေအုပ်ချုပ်ရေး ဦးစီးဌာန ကျေးလက်ဦးစီးဌာန သမဦးစီးဌာန ကျန်းမာရေးဦးစီးဌာန သစ်တောဦးစီးဌာန တိ/ကုဦးစီးဌာန မီးသတ်ဦးစီးဌာန စိုက်ပျိုးရေးဦးစီးဌာန မြေစာရင်း၊ လူထုပဟိုပြုစီမံကိန်း လ.ဝ.က စိုက်ဘက် စသည့်အဖွဲ့အစည်းများဖြင့် ချိတ်ဆက်ဆောင်ရွက်လျက်ရှိပါသည်။

**အမျိုးသမီးကဏ္ဍ အစည်းအဝေးမှတ်တမ်း နှင့် စစ်ဆေးရမည့်အချက်များ**

**၁။ အမျိုးသမီးကဏ္ဍ အစည်းအဝေးမှတ်တမ်း**

ကျေးရွာမိတ်ဆက်အစည်းအဝေးပြုလုပ်ရန် ဖိတ်ကြားရာတွင် အစည်းအဝေးတွင် အမျိုးသမီး အချိုးညီစွာ ပါဝင်ရန် သက်ဆိုင်ရာ ကော်မတီသို့ ပြောကြားခဲ့ပါသည်။ ပထမအကြိမ် မိတ်ဆက်အစည်းအဝေးတွင် အစည်းအဝေးတိုင်းတွင် အမျိုးသမီးများ အချိုးညီစွာ တက်ရောက်ရန် ပြောကြားခဲ့ပါသည်။ အစည်းအဝေးတိုင်းတွင်လည်း အမျိုးသမီးများမှ ပြောကြားလိုသော အချက်များကို လွတ်လပ် ပွင့်လင်းစွာ ပြောဆိုခွင့်ရှိကြောင်းကိုလည်း ပြောကြားထားပါသည်။ ကျေးရွာအုပ်စုအဆင့်တွင် နှစ်စဉ်ပြုလုပ်သော လုပ်ငန်းများတွင် အမျိုးသမီးများမှ တင်ပြဆောင်းဆိုထားသော လုပ်ငန်းတစ်ခုပါဝင်ရမည် ဖြစ်ကြောင်းကိုလည်း ပြောကြားခဲ့ပါသည်။ လုပ်ငန်းခွဲများ အကော်အထည်ဖော် ဆောင်ရွက်ရာတွင်လည်း လူထုလုပ်အားဖြင့် ဆောင်ရွက်သော လုပ်ငန်းများ ဖြစ်ပါက တူညီသော လုပ်ငန်းအတွက် တူညီသော လုပ်အားခများ ပေးချေရမည်ကိုလည်း ပြောကြားခဲ့ပါသည်။ စီမံကိန်း၏ ကဏ္ဍတိုင်းတွင် အမျိုးသမီးများ အခန်းကဏ္ဍကို ထည့်သွင်းထားပြီး အမျိုးသား/ အမျိုးသမီး ခွဲခြားမှုများ မရှိစေရန် ရည်ရွယ်ထားသည်ကို ရှင်းလင်းပြောကြားမှုများ ပြုလုပ်ခဲ့ပါသည်။

အမျိုးသမီးများ၏ ဦးဆောင်နိုင်မှု နှင့် စီမံခန့်ခွဲမှု စွမ်းရည်များ တိုးတက်လာစေရန် အတွက် ကော်မတီများထဲတွင် အမျိုးသမီးများ (၅၀%) ပါဝင်ရမည်ဖြစ်ပါသည်။ ဆပ်ကော်မတီ တစ်ခုတိုင်းတွင်လည်း အနည်းဆုံး အမျိုးသမီး တစ်ဦးပါဝင်ရမည်ဖြစ်ပါသည်။ ကော်မတီထဲတွင် ပါဝင်သော အမျိုးသမီးများသည် တင်ပြဆွေးနွေးမှုများ ပြုလုပ်ခြင်း၊ ဆုံးဖြတ်ချက်များချခြင်း စသည်တို့ကို ပြုလုပ်ရမည်ဖြစ်ပါသည်။ အမျိုးသားများမှလည်း ပံ့ပိုးကူညီပေးရမည်ဖြစ်သည်။

ဒုတိယအကြိမ်အစည်းအဝေးတွင် အမျိုးသမီးများသည် မိမိတို့၏ လိုအပ်ချက် အခက်အခဲများကို လွတ်လပ်စွာဆွေးနွေးနိုင်ရန်အတွက် အမျိုးသမီးသီးသန့် အုပ်စုများဖွဲ့၍ အခက်အခဲများ ဖော်ထုတ်ခြင်းလုပ်ငန်းကိုလည်း လုပ်ကိုင်ခဲ့ပါသည်။



၂။ ကျေးရွာမိတ်ဆက် အစည်းအဝေးတွင်အမျိုးသမီး ကဏ္ဍအတွက် စောင့်ကြည့်စစ်ဆေးရမည့်အချက်များ

မေးမြန်းသည့်ရက်။

ရက်စွဲ - ၂၁.၀၁.၂၀၁၆

စဉ်	အကြောင်းအရာ	တွေ့ရှိချက်		မှတ်ချက်
		✓	X	
၁	အစည်းအဝေးတက်ရောက်လူသူများအား ကျား၊မ ရေးရာ အခြေခံသဘောတရားများကို ရှင်းလင်းဆွေးနွေးခဲ့ပါသလား။	✓		
၂	စီမံကိန်းတွင် ပါဝင်သော ကျား၊မရေးရာ အကောင်အထည်ဖော်ရေး လိုအပ်ချက် (၅)ချက်ကို ရှင်းလင်းပြခဲ့ပါသလား။	✓		
၃	အစည်းအဝေးများခေါ်ယူရာတွင်အမျိုးသား/သမီးများအချိုးညီစွာတက်ရောက်နိုင်ရေးအတွက် အသိပေးတိုက်တွန်း စည်းရုံးခဲ့တာမျိုး ရှိပါသလား။	✓		
၄	အမျိုးသမီးများ၏ စကားသံများ၊ ပြောဆိုနိုင်ခွင့်များ ပိုမိုထွက်ပေါ်လာအောင် ဖန်တီးပေးခဲ့ပါသလား။	✓		
၅	ဆပ်ကော်မတီဖွဲ့ များဖွဲ့စည်းရာတွင်အမျိုးသမီးများနှင့်ပါဝင်ဖွဲ့စည်းရေး၊ပူးပေါင်းပါဝင်ရေး၊ဦးဆောင်နိုင်ရေးအတွက်တွန်းအားပေးကူညီဆောင်ရွက်ခဲ့ပါသလား။	✓		
၆	အစည်းအဝေးကို အမျိုးသား/သမီးများ အလွယ်တကူပါဝင်တက်ရောက်နိုင်သော အချိန်နှင့်နေရာများကိုရွေးချယ်ခြင်း၊ထည့်သွင်းစဉ်းစားဆောင်ရွက်ခြင်းများတို့ကိုလုပ်ဆောင်ခဲ့ပါသလား။	✓		
၇	လူနည်းစု/ဆင်းရဲ/နွမ်းပါး/ထိခိုက်လွယ်သောအုပ်စုများကို အစည်းအဝေးမစတင်မီ အချိန်များက ရှာဖွေဖော်ထုတ်ခဲ့တာမျိုး ရှိပါသလား။	✓		
၈	လူနည်းစု/ဆင်းရဲ/နွမ်းပါး/ထိခိုက်လွယ်သော အမျိုးသား/သမီးများထဲမှ အချို့ကို အစည်းအဝေးတက်ရောက်နိုင်အောင် ဖိတ်ကြားဆောင်ရွက်မှုမျိုး ရှိခဲ့ပါသလား။	✓		
၉	လူနည်းစု/ဆင်းရဲ/နွမ်းပါး/ထိခိုက်လွယ်သောအမျိုးသား/သမီးများနှင့် ကြုံတွေ့နေရသောအခတ် အခဲများကို သင်ဆွေးနွေး မေးမြန်းခဲ့တာမျိုး ရှိပါသလား။	✓		
၁၀	အမျိုးသမီးများ ပြောဆိုတင်ပြနိုင်အောင် အချိန်ပေးရန်၊ ကြိုတင်စီစဉ်ဆောင်ရွက်မှုမျိုးများ ဆောင်ရွက်ခဲ့တာများ ရှိပါသလား။	✓		
၁၁	စီမံကိန်းလုပ်ငန်းခွဲများရှာဖွေဖော်ထုတ်ရာတွင်အမျိုးသား/သမီးများသီးခြားဆွေးနွေးဖော်ထုတ် ဆောင်ရွက်ခဲ့တာမျိုး ရှိပါသလား။	✓		
၁၂	ကျေးရွာစီမံကိန်း အထောက်အကူပြုကော်မတီများဖွဲ့စည်းရာတွင် အမျိုးသမီး၊ အမျိုးသား အချိုးညီမျှစွာ (၅၀ : ၅၀) ဖွဲ့စည်းနိုင်ခဲ့ပါသလား။ <b>မဖွဲ့စည်းနိုင်ခဲ့ပါက မှတ်ချက်တွင် ရှင်းလင်းပါ။</b>	✓		
၁၃	ဆပ်ကော်မတီများတွင် အနည်းဆုံး အမျိုးသမီးအဖွဲ့ဝင် တစ်ဦးနှုန်းဖြင့်	✓		



	ပါဝင်ဖွဲ့စည်းနိုင်ခဲ့ပါသလား။ <b>မဖွဲ့စည်းနိုင်ခဲ့ပါက မှတ်ချက်တွင် ရှင်းလင်းပါ။</b>			
၁၄	ကျေးရွာ/ကျေးရွာအုပ်စု ဖွံ့ဖြိုးရေးစီမံချက် များတွင် အမျိုးသမီးများ ရွေးချယ်ဆုံးဖြတ်သည့်လုပ်ငန်းစီမံချက် အနည်းဆုံးတစ်ခုပါဝင်နိုင်ရေးအတွက် စည်းရုံး ဆွေးနွေးမှုများ ပြုလုပ်ဆောင်ရွက်ခဲ့ပါသလား။	✓		
၁၅	တက်ရောက်လာသူများအား အမျိုးသမီးများ၏ လိုအပ်ချက်များကို ဖြည့်ဆည်းပေးနိုင်ရန် အမျိုးသမီးများရွေးချယ်လိုက်သော ဦးစားပေးရွေးချယ်မှုများကို ထောက်ပံ့ပေးသွားမည်ဖြစ်ကြောင်း အသိပေးပြောကြားခဲ့ပါသလား။	✓		
၁၆	ရွေးချယ်လိုက်သော စီမံကိန်းလုပ်ငန်းခွဲများသည် ဒေသတွင်းမှာရှိသော လူနည်းစု/ဆင်းရဲ/နွမ်းပါး/ထိခိုက်လွယ် အုပ်စုများအပေါ် မည်သို့အကျိုးပြုနိုင်မည်ဖြစ်ကြောင်း ရှင်းလင်းပြောကြားခြင်း၊ မှတ်တမ်းတင်ခြင်းများတို့ကို ဆောင်ရွက်ခဲ့ပါသလား။	✓		
၁၇	ကျေးရွာအုပ်စုအဆင့် အစည်းအဝေးပြုလုပ်ရာတွင် အုပ်စု စီ/ထောက် ကော်မတီဝင်များကို ကျား၊မ ရေးရာလိုအပ်ချက်များ အကြောင်းကိုရှင်းလင်းပြောကြားခဲ့ပါသလား။	✓		
၁၈	ကျေးရွာအုပ်စုအဆင့် အစည်းအဝေးပြုလုပ်ရာတွင် အုပ်စု စီ/ထောက် ကော်မတီဝင်များအားလုံး တက်ရောက်နိုင်မှု ရှိ/မရှိ စစ်ဆေးခဲ့ပါသလား။ မတက်ရောက်နိုင်ခဲ့ပါက မှတ်ချက်တွင် ရှင်းလင်းပါ။	✓		







**သုံးသပ်ချက်**

**ရပ်ရေးရွာရေးတွင်ပူးပေါင်းပါဝင်မှု**

အမျိုးသမီးများမှာ အိမ်မှုကိစ္စဆောင်ရွက်ရသောကြောင့် အမျိုးသားများထက် ပူးပေါင်းပါဝင်မှုအားနည်းသည်။

**ဝင်ငွေရရှိမှု**

- ဝင်ငွေရရှိမှုတွက်လည်း တစ်ခြားနယ်သို့ သွားရောက်လုပ်ကိုင်ရသည့်အတွက် အမျိုးသားများမှာ ဝင်ငွေ ပိုရရှိပါသည်။

**အလုပ်အကိုင်အခွင့်အလမ်း**

- အလုပ်အကိုင်အခွင့်အလမ်းရရှိမှုတွင်အမျိုးသားများကပိုမိုနေပြီး စိုက်ပျိုးရာသီပြီးချိန်အမျိုးသားများက မြို့နယ်ပြင်ပသို့သွားရောက်လုပ်ကိုင်နေကြခြင်းဖြစ်ပါသည်။

**ပညာတတ်မြောက်မှု**

- အတန်းပညာတတ်မြောက်မှုတွင် အမျိုးသားများမှာ သာလွန်သောလည်း အမျိုးသမီး/သား တန်းတူပညာသင်ယူခွင့်ရှိပါသည်။

**အရင်းအမြစ်အပေါ်လက်လှမ်းမီမှု**

- လယ်ယာလုပ်ငန်းလုပ်ကိုင်သော်လည်း သဘာဝအရင်းအမြစ်များကို အမျိုးသားများမှ ပို၍လက်လှမ်းမီစေပါသည်။

**ရပ်ရေးရာရေးတွင် ခေါင်းဆောင်မှု**

- အမျိုးသမီးများ ပြောရဲဆိုရဲ ဆုံးဖြတ်ချက်များ ချမှတ်နိုင်စေရန် စီမံကိန်းမှ ပို၍တွန်းအားပေးရပါမည်။

၁၀။ ပြဿနာ၊ အခွင့်အရေး၊ လက်ရှိအခြေအနေ နှင့် ပြောင်းလဲမှုညွှန်းကိန်း နှင့် အနှစ်ချုပ်

စဉ်	ပြဿနာ	အခွင့်အရေး	လက်ရှိအခြေအနေ	ပြောင်းလဲမှုညွှန်းကိန်း
၁	စာသင်ကျောင်းမကောင်း၍ပညာသင်ယူရာတွင် စိတ်ဝင်စားမှုအားနည်း	စာသင်ကျောင်းအခင်းမရှိ	ပြင်ဆင်ပြုပြင်ရန်	စာသင်ကျောင်းအခင်းပြီးစီး
၂	ကလေးသူငယ်ဖွံ့ဖြိုးမှုနောက်ကျ	ရပုံငွေ လက်ခံရရှိခြင်း	မူကြိုကျောင်းမရှိ	မူကြိုကျောင်းဆောက်လုပ်ရန်ပြီးစီး



၃	ဆက်သွယ်ရေးခတ်ခဲ	တံတားပြုပြင်ရန် ကျေးရွာသားသဘောတူ ညီမှုရရှိ	တံတားခိုင်ခံ့မှုမရှိ	တံတားဆောက်လုပ် ရန်ငြီးစီး
၄	ပညာရေး အားပေးမှု နည်းပါးခြင်းစသင် ကျောင်းပြုပြင်ရန်လိုအ ပ်	စာသင်ကျောင်းမျက်နှာ ကျက် တပ်ဆင်ရန်	စာသင်ကျောင်းမျက်နှာ ကျက်မရှိ	စာသင်ကျောင်း ပြုပြင်ပြီး
၅	ကျေးရွာသားများပြင် ပအသိပညာဗဟုသု တ အားနည်းခြင်း	စာကြည့်တိုက်ဆောက် လုပ်ရန် လူထုဗဟိုပြုစီမံကိန်းရှိ	ကျေးရွာ စာကြည့်တိုက် မရှိ	စာအုပ်စာစောင်များ ပြည့်စုံသည့် စာကြည့် တိုက်ဆောက်လုပ်ရ န်







**သုံးသပ်ချက်**

လမ်းပန်းဆက်သွယ်ရေးကောင်းမွန်ပြီး၊ ပညာရေး၊ ကျန်းမာရေးကောင်းမွန်၍ လူနေမှုအဆင့်အတန်း တိုးတက်ကောင်းမွန်ရမည်။ စီမံကိန်းမှ ထောက်ပံ့ရုံပုံငွေဖြင့် စာသင်ကျောင်း ဝန်းခြံပြင်ဆင်ခြင်း မူကြိုကျောင်းဆောက်လုပ်၍ ကလေးများ အသိပညာဖွံ့ဖြိုးတိုးတက်မြင့်မားပြီး ကျေးရာအတွက် အားထားရသော လူတော်လူကောင်းများ ဖြစ်ရန်။

**ကျေးရွာမျှော်မှန်းချက် လေ့ကျင့်ခန်းမှ ရရှိလာသော ရလဒ်**

<p>ကျေးရွာ၏ မျှော်မှန်းချက်</p>	<p>ကျေးရွာတွင်းလမ်းများကောင်းမွန်၍ စီးပွားရေး၊ ပညာရေး၊ ကျန်းမာရေး၊ လူမှုရေးများ တိုးတက် ကောင်းမွန်လာရမည်။ မူကြိုကျောင်းဖြစ်ပေါ်လာပြီး ကျေးရွာအမျိုး သမီးများဝင်ငွေရှာဖွေ လာနိုင်ကာ မိသားစုဝင်ငွေ တိုးလာကြမည်။ စိုက်ပျိုးရေးနည်းပညာများ၊ မွေးမြူရေးနည်းပညာများ၊ အိမ်တွင်းမှု အသက်မွေးဝမ်းကျောင်းနည်းပညာများ၊ စက်ပြင်မှုအတတ်ပညာ များ တက်မြောက်လာမှုကြောင့်ဝင် ငွေအခွင့်အလမ်းရရှိကာ စီးပွားရေးများ တိုးတက်၍ လူနေမှုအဆင့်အတန်းများ မြင့်မားလာရမည်။</p>
<p>အနာဂတ်တွင် ကျေးရွာပိုမိုဖွံ့ဖြိုး တိုးတက်ရန် ကျေးရွာသားများ ၏ မျှော်မှန်းထားရှိမှု</p>	<p>လူထုဗဟိုပြုစီမံကိန်း၏ လူထုသို့တိုက်ရိုက်ထောက်ပံ့ငွေကို အသုံးချ၍ ကျေးရွာ တွင်းလမ်းများ၊ ကောင်းမွန်လာအောင်ကျေးရွာတွင်းကျောက်ချော လမ်းအဆင့်ဖြစ်ချင်ပါသည်။ ကျေးရွာရှိလူငယ်လူရွယ်များလမ်းမှားသို့မ ရောက်စေရေးအတွက် ကျေးရွာစာကြည့်တိုက်တစ် ခုတည်ရှိချင်ပါသည်။ ကျေးရွာတွင်းလမ်းများကောင်းမွန်ပြီး ကျေးရွာတွင်းသန့်ရှင်းလာကာ ကျေးရွာဖွံ့ဖြိုးလာမည်။ စီမံကိန်းမှ အကောင်အထည်မဖော်နိုင်သော လုပ်ငန်းများကို သက်ဆိုင်ရာဌာနဆိုင်ရာများ နှင့် ချိတ်ဆက် လုပ်ကိုင်မှုများပြုလုပ်မည်။ စက်ရေတွင်းတူးဖော်ပြီးလျှင်စစ်ဖြင့်ရေတင်ကာ တစ်ရွာလုံးသို့သန့်ရှင်း သောသောက်သုံးရေ ရရှိစေရန် ရေပိုက်လိုင်း ဖြင့်ဖျန်းဝေပေးမည်။ မြို့နယ်အတွင်းသို့ အစိုးရမဟုတ်သော အဖွဲ့အစည်းများ ဝင်ရောက်မှုများရှိပါက ကျေးရွာလိုအပ်ချက်များကိုတင်ပြ၍ စီမံကိန်းလုပ်ငန်း များ အကောင်အထည်ဖော်ဆောင်ရွက်မည်။ ကျေး ရွာအတွင်းရှိမသန်စွမ်းသူ များအတွက်ထောက်ပံ့ပေးနိုင်သော အဖွဲ့အစည်းများနှင့်ချိတ် ဆက်ဆောင် ရွက်ပေးနိုင်မည်။</p>



၇။ ကော်မတီဝင်များရွေးချယ်ခြင်းနှင့်ကျေးရွာဖွံ့ဖြိုးရေးအစီအစဉ်ဆောင်ရွက်မှုမှတ်တမ်းခါတ်ပုံများ



အမျိုးသားအုပ်စု၏ မှတ်တမ်းခါတ်ပုံ



အမျိုးသမီးအုပ်စု၏ မှတ်တမ်းခါတ်ပုံ



လူငယ်အုပ်စု၏ မှတ်တမ်းခါတ်ပုံ



ထိခိုက်လွယ်အုပ်စုများ၏ မှတ်တမ်းခါတ်ပုံ



ဖွံ့ဖြိုးရေးအစီအစဉ်ရေးဆွဲခြင်း မှတ်တမ်းဓာတ်ပုံ



ဖွံ့ဖြိုးရေးအစီအစဉ်ရေးဆွဲခြင်း မှတ်တမ်းဓာတ်ပုံ





ဖွံ့ဖြိုးရေးအစီအစဉ်ရေးဆွဲခြင်း မှတ်တမ်းဓာတ်ပုံ



ဖွံ့ဖြိုးရေးအစီအစဉ်ရေးဆွဲခြင်း မှတ်တမ်းဓာတ်ပုံ



လုပ်ငန်းခွဲ၏မပြုလုပ်မီ မှတ်တမ်းဓာတ်ပုံ



လုပ်ငန်းခွဲ၏မပြုလုပ်မီ မှတ်တမ်းဓာတ်ပုံ



**၈။ ကော်မတီဝင်များစာရင်း**

စဉ်	အမည်	ကျား-မ	ရာထူး
၁	ဦးစိန်သန်းအောင်	ကျား	ကျေးရွာစီမံကိန်းအထောက်အကူပြုကော်မတီ၊ ဥက္ကဋ္ဌ
၂	ဒေါ်မူမူဝင်း	မ	ကျေးရွာစီမံကိန်းအထောက်အကူပြုကော်မတီ၊ ဥက္ကဋ္ဌ
၃	ဦးအောင်ဆန်း	ကျား	ဝယ်ယူရေးဆပ်ကော်မတီ၊ ဥက္ကဋ္ဌ
၄	ဒေါ်မြင့်ကြည်	မ	ဝယ်ယူရေးဆပ်ကော်မတီ၊ မှတ်တမ်းထိမ်း
၅	ဦးအောင်ကျော်လွင်	ကျား	ဝယ်ယူရေးဆပ်ကော်မတီ၊ အဖွဲ့ဝင်
၆	ဦးတင်ထွန်း	ကျား	စောင့်ကြည့်ကြီးကြပ်ရေးဆပ်ကော်မတီ၊ ဥက္ကဋ္ဌ
၇	ဒေါ်စိန်သန်း	မ	စောင့်ကြည့်ကြီးကြပ်ရေးဆပ်ကော်မတီ၊ အဖွဲ့ဝင်
၈	ဒေါ်သန်းအေး	မ	စောင့်ကြည့်ကြီးကြပ်ရေးဆပ်ကော်မတီ၊ အဖွဲ့ဝင်
၉	ဦးမောင်တူး	ကျား	လုပ်ငန်းလည်ပတ်ရေး နှင့် ပြုပြင်ထိန်းသိမ်းရေး ဆက်ကော်မတီ
၁၀	ဒေါ်ချစ်ဆွေ	မ	လုပ်ငန်းလည်ပတ်ရေး နှင့် ပြုပြင်ထိန်းသိမ်းရေး ဆက်ကော်မတီ၊ အဖွဲ့ဝင်
၁၁	ဒေါ်မပေါင်း	မ	လုပ်ငန်းလည်ပတ်ရေးနှင့် ပြုပြင်ထိန်းသိမ်းရေးဆက်ကော်မတီ၊ အဖွဲ့ဝင်
၁၂	ဦးဟန်ဝင်း	ကျား	ကျေးရွာငွေစာရင်းကိုင်
၁၃	ဦးချိန်မောင်	ကျား	အကြံပြုချက်ဖြေရင်းရေး
၁၄	ဒေါ်ဖဲအောင်	မ	အကြံပြုချက်ဖြေရင်းရေး
၁၅	ဦးမြင့်စိုး	ကျား	စေတနာ့ဝန်ထမ်း
၁၆	ဒေါ်ခင်မူ	မ	စေတနာ့ဝန်ထမ်း

စုစုပေါင်း။ (၁၆) ယောက်      ကျား-၈ ယောက် +မ-၈ ယောက်

**ကျေးရွာအုပ်စုစီမံကိန်းအထောက်အကူပြုကော်မတီ**

ဦးစိန်သန်းအောင်      ကျေးရွာအုပ်စုစီမံကိန်းအထောက်အကူပြုကော်မတီ၊ အဖွဲ့ဝင်

ဒေါ်မူမူဝင်း      ကျေးရွာအုပ်စုစီမံကိန်းအထောက်အကူပြုကော်မတီ၊ ဥက္ကဋ္ဌ

**မှတ်တမ်းတင်သူ**

အမည်။ ဦးကျော်ဆန်း

ရာထူး။ လူထုစည်းရုံးရေးမှူး

ရက်စွဲ။ ...../...../.....



၉။ ပုံစံ စ-၁။ ကျေးရွာအချက်အလက်

ပုံစံ - စ-၁ - ကျေးရွာ အချက်အလက် (FORM PC 1)

လမ်းညွှန်ချက်/ ကျေးရွာတစ်ရွာသို့ ပထမဆုံး မိတ်ဆက်ခရီးသွားရောက်သောအခါ လူထုစည်းရုံးရေးမှူးသည် ကျေးရွာခေါင်းဆောင်များအား ကျေးရွာအချက်အလက်များကို မေတ္တာရပ်ခံ၍တောင်းခံရမည်။ ဤအချက်အလက်များကို စီမံကိန်းမိတ်ဆက်အစည်းဝေးပတ်စီ တောင်းခံရမည်။ စီမံကိန်းမိတ်ဆက်အစည်းဝေးတွင် လူထုစည်းရုံးရေးမှူးသည် ဤအချက်အလက်များအား စစ်ဆေးပြီး မှန်ကန်အောင်ပြုလုပ်ရမည်။ ပြီးနောက်တွင် လူထုစည်းရုံးရေးမှူးမှ သတင်းအချက်အလက်ထံသို့ Tablets မှတစ်ဆင့် ဖြည့်သွင်းရမည်။			
ရာအိမ်မှူးအမည်	၉. ၃၆၂၇	ဖုန်း	စည်းရုံးရေးမှူးအမည်
ပြည်နယ်/ တိုင်းဒေသကြီး	မြို့နယ်	ကျေးရွာအုပ်စု	ကျေးရွာ
စစ်ကိုင်း	ပင်လယ်ကွက်	ပင်မကျေး	သစ်ကျေး

(က) လူဦးရေ

တိုင်းရင်းသား	အိမ်ထောင်စုပေါင်း	ကိုးကွယ်သည့်ဘာသာ	အိမ်ထောင်စုပေါင်း
၁။ ဗမာ	၆၈	၁။ ဗုဒ္ဓ	၆၈
၂။		၂။	
၃။		၃။	
၄။ အခြားတိုင်းရင်းသား လူမျိုးစုများ		၄။	

	ကူး (အရေအတွက်)	မ (အရေအတွက်)
လူဦးရေ	၁၉၆	၂၀၀
အိမ်ထောင်စုစီး	၅၇	၁၁

(ခ) ကျေးရွာရှိ အခြေခံ အဆောက်အအုံ (Facilities)

ပညာရေး	ခြံစိုပါ	ကျန်းမာရေး	ခြံစိုပါ	ဘာသာရေး	ခြံစိုပါ
အထက်တန်းကျောင်း	<input type="checkbox"/>	ဆေးရုံ	<input type="checkbox"/>	ဘုရား/ဇေတီ	<input type="checkbox"/>
အလယ်တန်းကျောင်း	<input type="checkbox"/>	ကျန်းမာရေးဌာန	<input type="checkbox"/>	ဘုန်းကြီးကျောင်း	<input type="checkbox"/>
မူလတန်းကျောင်း (၂၃)	<input checked="" type="checkbox"/>	ကျန်းမာရေးဌာနခွဲ	<input type="checkbox"/>	ဟိန္ဒူဘုရားကျောင်း	<input type="checkbox"/>
မူကြိုကျောင်း	<input type="checkbox"/>	ဆေးပေးခန်း	<input type="checkbox"/>	ခရစ်ယာန်ဘုရားကျောင်း	<input type="checkbox"/>
အခြား	<input type="checkbox"/>	အခြား	<input type="checkbox"/>	ဗုဒ္ဓ	<input type="checkbox"/>
မှတ်ချက်		မှတ်ချက်		အခြား	<input type="checkbox"/>
		မှတ်ချက်		မှတ်ချက်	

(ဂ) ကျွမ်းကျင်သူများမှတ်တမ်း ၊ ကျေးရွာတွင်နေထိုင်သော သို့မဟုတ် တခြားရွာမှလာရောက်သောကျွမ်းကျင်သူများ

ပညာရေး	နေထိုင်	လည်ပတ်	ကျန်းမာရေး	နေထိုင်	လည်ပတ်	တည်ဆောက်ရေး	နေထိုင်	လည်ပတ်
မူလတန်းပြဆရာ/ဆရာမ	<input checked="" type="checkbox"/>	<input checked="" type="checkbox"/>	ဆရာဝန်	<input type="checkbox"/>	<input type="checkbox"/>	လက်သမား	<input checked="" type="checkbox"/>	<input type="checkbox"/>
အလယ်တန်းပြဆရာ/ဆရာမ	<input type="checkbox"/>	<input type="checkbox"/>	လ/ထကျန်းမာရေးမှူး	<input type="checkbox"/>	<input type="checkbox"/>	ပန်းချီ	<input checked="" type="checkbox"/>	<input type="checkbox"/>
အထက်တန်းပြဆရာ/ဆရာမ	<input type="checkbox"/>	<input type="checkbox"/>	အမျိုးသမီးကျန်းမာရေးဆရာမ	<input type="checkbox"/>	<input type="checkbox"/>	လျှပ်စစ်ဆိုင်ရာ	<input checked="" type="checkbox"/>	<input type="checkbox"/>
မူကြိုဆရာ/ဆရာမ	<input type="checkbox"/>	<input type="checkbox"/>	အရံသားဖွား	<input checked="" type="checkbox"/>	<input type="checkbox"/>	ရေပိုက်သူယံသူ	<input type="checkbox"/>	<input type="checkbox"/>
အခြား	<input type="checkbox"/>	<input type="checkbox"/>	ပြည်သူ့ကျန်းမာရေးလုပ်သား	၁/၂	<input type="checkbox"/>	ကော်ပြင်ဆရာ	<input type="checkbox"/>	<input type="checkbox"/>
မှတ်ချက်			မှတ်ချက်			မှတ်ချက်		



(ဃ) ကျေးရွာသို့ ရောက်ရှိနိုင်သည့်လမ်းအခြေအနေ / ကျေးရွာတစ်ရွာသည် ၎င်း၏ကျေးရွာအုပ်စုနှင့် ဆက်သွယ်ထားသော လမ်းအခြေအနေ (အောက်ပါပုဂ္ဂိုလ်တို့ပိုင်ပါ)

ကျောက်ကြမ်းလမ်း      ကတ္တရာလမ်း      ကွန်ကရစ်လမ်း      မော်တော်ဆိုင်ကယ်လမ်း  
ကျောက်ခင်းလမ်း      မြေသားလမ်း      လှေသွားလမ်း      အခြား \_\_\_\_\_

(င) ကျေးရွာဖွံ့ဖြိုးရေး စီမံကိန်း (Village Development Plan) (အမှန်ဖြစ်ပါ)

(၁) လူထုပတ်ဝန်းကျင်စီမံကိန်း မတိုင်မီက ကျေးရွာစီမံကိန်း ရှိသလား      ရှိ/ မရှိ/ မသိ  
(၂) ရှိလျှင် မည်သည့်နှစ်က ရေးဆွဲခဲ့သလဲ      \_\_\_\_\_ နှစ်/ မသိပါ  
(၃) မြို့နယ်အတည်ပြုချက် ရရှိထားသလား      ရှိ/ မရှိ/ မသိ

(စ) ခရီးအကွာအဝေး (Distance)

(၁) ရွာ (အလယ်) မှ ကျေးရွာအုပ်စု (အလယ်) အကွာအဝေး      မိုင်/စာလုံ ၁-၂၉ /မသိပါ

(၂) ဤရွာနှင့် ကျေးရွာအုပ်စုရွာ (အလယ်) သွားချိန်  
ခြောက်သွေ့ရာသီ - ထော်လာဂျီ/ ဆိုင်ကယ်/ ခြေလျင် / မြည်း/ လှေ/ အခြား \_\_\_\_\_ (၁၀ မိနစ်) နာရီ  
မိုးရာသီ - ထော်လာဂျီ/ ဆိုင်ကယ်/ ခြေလျင်/ မြည်း/ လှေ/ အခြား \_\_\_\_\_ (၁၅-၂၀) နာရီ

(ဆ) သဘာဝဘေး ဤကျေးရွာတွင် ရေကြီးခြင်းကဲ့သို့သော သဘာဝဘေး ကျရောက်ခဲ့မှု

မရှိ       ရှိ (ဖော်ပြရန်) \_\_\_\_\_

(ဇ) ကျေးရွာတွင် ခွဲစည်းထားသော အဖွဲ့အစည်းများ

လူထုပတ်ဝန်းကျင်စီမံကိန်းမတိုင်မီ ဤကျေးရွာတွင် ကျေးရွာဖွံ့ဖြိုးရေးအတွက် အစိုးရ(သို့)ရွာသားများကိုယ်တိုင်(သို့) စီမံကိန်းတစ်ခုခုမှ ခွဲစည်းထားသည့် အဖွဲ့အစည်းများရှိပါသလား။

.....  
.....  
.....

ရာအိမ်မှူး အမည်      ဦးခင်ဝင်း

လက်မှတ်     

ရက်စွဲ      ၂၁.၁.၂၀၁၆

စည်းရုံးရေးမှူး အမည်      ကျော်စန်း

လက်မှတ်     

ရက်စွဲ      ၂၁.၁.၂၀၁၆



၁၀။ ပုံစံ ၈-၂။ စီမံကိန်းစက်ဝန်းအချိန်ဇယား

ပုံစံ ၈-၂ - စီမံကိန်းစက်ဝန်းအချိန်ဇယား (PC 2)

လမ်းညွှန်ချက်သက်ဆိုင်ရာလုပ်ငန်းစဉ်များ/လက်ထောက်နည်းယူကုန်သွယ်ရေး/စီမံကိန်းအဆင့်တစ်ခုစီ ပြုစီမံကိန်းကျေးဇူးတင် အတွက် ဤပုံစံကို ပြင်ဆင်ရမည်။  
 စည်းရုံးရေး/လုပ်ငန်းစဉ် အမည် ၂၆၈၇၄၂၄၂၊ စီမံကိန်းစက်ဝန်းအဆင့်တစ်ခုစီ ပြုစီမံကိန်းကျေးဇူးတင် အတွက် ဤပုံစံကို ပြင်ဆင်ရမည်။  
 ဇနီး ဦးစော၊  
 စီမံကိန်းအားအမှတ်ဖြစ်ပါ  စက်ဝန်း(၁)  စက်ဝန်း(၂)  စက်ဝန်း(၃)  စက်ဝန်း(၄)  
 ဖြည့်နှက်တိုင်း ၈၆၈၇၄၂၊ မြို့နယ် ပင်လည်ဗူး၊ ကျေးရွာအုပ်စု ၂၆၈၇၄၂၊ ကျေးရွာ ၁၁၈၆၈၇၄၂။

စီမံကိန်းစက်ဝန်းအဆင့်များ	နေ့စွဲ		အစည်းအဝေးတွင် တက်ရောက်သူအရေအတွက်	အစည်းအဝေးတွင် အချိုးသီးသီးအရေအတွက်	အစည်းအဝေးတွင် အချိုးသီးသီးအရေအတွက်	အစည်းအဝေးတွင် အချိုးသီးသီးအရေအတွက်	လုပ်ငန်းစဉ် အစီအစဉ် အရေအတွက်
	စတင်သည့်နေ့	ပြီးဆုံးသည့်နေ့					
၁. ကျေးရွာစီမံကိန်း ပိတ်ဆက်အစည်းအဝေး	၂၁.၁၂.၀၁	၂၁.၁၂.၀၁	၂၁	၂၁	၂၁	၂၁	၁၁
၂. ကျေးရွာစီမံကိန်း စီမံချက်ရေးဆွဲခြင်း အစည်းအဝေး	၂၂.၁၂.၀၁	၂၂.၁၂.၀၁	၂၂	၂၂	၂၂	၂၂	၂၂
၃. ကျေးရွာအုပ်စု လုပ်ငန်း ဆုံးဖြတ်ချက်ချသည့်အစည်းအဝေး	၂၄.၁၂.၀၁	၂၄.၁၂.၀၁	၂၄	၂၄	၂၄	၂၄	၂၄
၄. မြို့နယ်အဆင့်စီမံကိန်းရေးဆွဲရေးနှင့် အကောင်အထည်ဖော်ရေးကော်မတီ၏ စီမံကိန်း သုံးသပ်မှုအစည်းအဝေး			မလို	မလို	မလို	မလို	မလို
၅. မြို့နယ် စီမံကိန်းရေးဆွဲရေးနှင့် အကောင်အထည်ဖော်ရေးကော်မတီ၏ ဆုံးဖြတ်ချက်ချသည့် အစည်းအဝေး			မလို	မလို	မလို	မလို	မလို
၆. စီမံကိန်းလုပ်ငန်းစဉ်စီမံချက်ရေးဆွဲခြင်း အစည်းအဝေး	မလို	မလို	မလို	မလို	မလို	မလို	မလို
၆.၁။ စီမံကိန်းလုပ်ငန်း အကောင်အထည်ဖော်ရေးအစီအစဉ် ရေးဆွဲခြင်း							
၆.၂။ စီမံကိန်းအစီအစဉ် ရေးဆွဲခြင်း							

၈၈.၆၇ (၈-၆၇) = ၅၆၆



စီမံကိန်းဆောင်ရွက်မှုအဆင့်များ	နေ့စွဲ				အစည်းအဝေးဆွဲသက်ရောက်သူအရေအတွက်	လူမျိုးစု တက်ရောက်သူ ရေအတွက် လူမျိုးစုအမည်
	စတင်သည်နေ့၊ ပြီးဆုံးသည်နေ့၊	အမျိုးသားအရေအတွက်	အမျိုးသမီးအရေအတွက်	အိမ်ထောင်စုအရေအတွက်		
၆. သဘာဝကုန်ကျစရိတ်များ လျာထားသော်လည်း ရေးဆွဲခြင်း						
၆.၄၊ မြင်/ထိန်းသိမ်းရေးဆွဲခြင်း						
၇. စီမံကိန်းလုပ်ငန်းခွဲ တိုးတက်မှု စောင့်ကြည့်လေ့လာရမည့်အခင်း	မလို	မလို	မလို	မလို	မလို	မလို
၇.၁၊ အစည်းအဝေး ပထမအကြိမ်						
၇.၂၊ အစည်းအဝေး ဒုတိယအကြိမ်						
၇.၃၊ အစည်းအဝေး တတိယအကြိမ်						
၈. စီမံကိန်းလုပ်ငန်းခွဲ အပြီးသတ်စစ်ဆေးခြင်းအစည်းအဝေး						
၉. လူထုထုတ်ဖော်ဆွေးနွေးရမည့်အခင်း						



၁၁။ ပုံစံ ၈-၃။ ကျေးရွာဖွံ့ဖြိုးရေး ဦးစားပေးအစီအစဉ်

ပုံစံ ၈-၃ ကျေးရွာဖွံ့ဖြိုးရေး ဦးစားပေးအစီအစဉ် (Form PC 3)

လမ်းညွှန်ချက်၊ အဆင့် (၃) ကျေးရွာဖွံ့ဖြိုးရေးအစည်းအဝေး ပြီးဆုံးသောအခါ ကျေးရွာစီမံကိန်း အထောက်အကူပြုကော်မတီသည် လူထုစည်းရုံးရေးမှူးအကူအညီဖြင့် ဤပုံစံကိုပြည့်စုံအောင် ဖြည့်သွင်းရမည်။ အားလုံးသော အခက်အခဲအတားအဆီးများ၊ ဖွံ့ဖြိုးမှုဦးစားပေးအစီအစဉ်များ၊ လူထုဗဟိုပြုစီမံကိန်း၏ ရန်ပုံငွေအရင်းအမြစ်နှင့် မသက်ဆိုင်သည့် လုပ်ငန်းများအားလုံးကိုဖော်ပြရမည်။			
လူထုစည်းရုံးရေးမှူး/ဝန်ထမ်း အမည်			
နေ့စွဲ ၂၂.၀၂.၀၁၆	စက်ဝန်းအား အမှတ်ခြစ်ပါ (✓) <input type="checkbox"/>	စက်ဝန်း(၁) <input type="checkbox"/>	စက်ဝန်း (၂) <input type="checkbox"/>
စက်ဝန်း (၃) <input type="checkbox"/>	စက်ဝန်း (၄) <input type="checkbox"/>		
ပြည်နယ်/တိုင်း စစ်ကိုင်း	မြို့နယ် ပင်မညွှန်ချက်	ကျေးရွာအုပ်စု ၀၆၂၆၀၆	ကျေးရွာ သရွေးကျွန်း

က. အခက်အခဲအတားအဆီးများအားဆွေးနွေးခြင်း - ယခုလက်ရှိအခြေအနေတွင်ဤကျေးရွာဖွံ့ဖြိုးတိုးတက်ရေးအတွက် အဓိကအခက်အခဲအတားအဆီးများသည် မည်သည့်များဖြစ်ပါသနည်း(အမျိုးသား/သမီး အနည်းဆုံးအခက်အခဲ ၅ ခုစီဖော်ပြပါ)

အမျိုးသား အဖွဲ့မှတင်ပြသောအခက်အခဲအတားအဆီးများ	အမျိုးသမီး အဖွဲ့မှတင်ပြသောအခက်အခဲအတားအဆီးများ
၁ စာသင်ကျွန်း၊ ၆၂၆၀၆ (ကမ်း)	၁ စာသင်ကျွန်း၊ ၆၂၆၀၆ (ကမ်း)
၂ မျိုးဇွန်ကျွန်း	၂ ဝါးတော၊ ၆၂၆၀၆
၃ စာသင်ကျွန်း၊ ၆၂၆၀၆ (မျက်နှာကျက်အောက်)	၃ မျိုးဇွန်ကျွန်း
၄ စာကြည့်တိုက်	၄ စာသင်ကျွန်း၊ ၆၂၆၀၆ (မျက်နှာကျက်အောက်)
၅	၅ စာကြည့်တိုက်

ခ. မျှော်မှန်းခြင်း- ဤကျေးရွာဖွံ့ဖြိုးတိုးတက်ရေးအတွက်နောင်လာမည့် (၅) နှစ်အားရည်ရွယ်၍ ဆောင်ရွက်ရန်အတွက် မည်သည့်အရာများသည်အဓိကမျှော်မှန်းချက်ဖြစ်သနည်း။

အမျိုးသားအဖွဲ့မှတင်ပြသောမျှော်မှန်းချက်များ	အမျိုးသမီးအဖွဲ့မှတင်ပြသောမျှော်မှန်းချက်များ
၁ စာသင်ကျွန်း၊ ၆၂၆၀၆	၁ စာသင်ကျွန်း၊ ၆၂၆၀၆
၂ မျိုးဇွန်ကျွန်း၊ စောကဏ္ဍ	၂ မျိုးဇွန်ကျွန်း၊ စောကဏ္ဍ
၃ စာကြည့်တိုက်၊ စောကဏ္ဍ	၃ စာကြည့်တိုက်၊ စောကဏ္ဍ
၄	၄ ဝါးတော၊ ၆၂၆၀၆
၅	၅





၈. ဤကျေးရွာ၏ လာမည့်( ၃)နှစ်အတွက် ဦးစားပေး ဖွံ့ဖြိုးတိုးတက်မှု လုပ်ငန်း အစီအစဉ်များအားဖော်ပြပါ။  
 (လူထုဝဟိုပြုစီမံကိန်း ရန်ပုံငွေအတွက် အဆိုပြုသော အစီအစဉ်များကိုဦးစားပေး အဆင့်အလိုက်ဖော်ပြပြီး ကျန် လူထုဝဟိုပြု စီမံကိန်း ရန်ပုံငွေအရင်းအမြစ်နှင့် ယတ်သက်သည့်အစီအစဉ်များလည်းဖော်ပြရန်ဖြစ်သည် )

	ကျေးရွာအတွက်ဦးစားပေးဖွံ့ဖြိုးတိုးတက်မှု လုပ်ငန်းစဉ်များ	အဆိုပြုသူ (အမျိုးသားများ/ အမျိုးသမီးများ/ အမျိုးသား+အမျိုးသမီး)	လူထုဝဟိုပြုစီမံကိန်းအတွက် အဆိုပြုသည် (ဦးစားပေးအဆင့် အလိုက်ဖော်ပြပါ)	ခန့်မှန်း ကုန်ကျ စရိတ်	အကျိုးခံစား ခွင့်ရှိသူခန့်မှန်းခြေ အရေအတွက်
၁	မူကြံကျွမ်းကျင်ရေး	၈+၆	၂	၃၀၀၀၀၀၀၀	၁၃၈
၂	စာသင်ကျွမ်းကျင်ရေး (အားပေးရေးအဖွဲ့အစည်း)	၈+၆	၄	၆၅၀၀၀၀၀	၁၃၈
၃			၆		
၄	ရေအေးစနစ်	၈+၆	၃	၁၀၅၀၀၀၀၀	၃၆၈
၅	စာကြည့်တိုက်	၈+၆	၅	၁၂၀၀၀၀၀၀	၃၆၈
၆	စာသင်ကျွမ်းကျင်ရေး (အားပေးရေးအဖွဲ့အစည်း)	၈+၆	၁	၂၃၀၀၀၀၀	၁၃၈

ဥက္ကဋ္ဌ ၊ ကျေးရွာစီမံကိန်းအထောက်အကူပြုကော်မတီမှအတည်ပြုသည်။

အမည် ဦးစိုးစိန်ဝင်း လက်မှတ် [Signature] ရက်စွဲ ၂၂.၁၂.၀၁၆



ပုံစံ ၈-၃ ကျေးရွာဖွံ့ဖြိုးရေး ဦးစားပေးအစီအစဉ် (Form PC 3)

လမ်းညွှန်ချက်/ အဆင့် (၃) ကျေးရွာမှော်မှန်းချက်အစည်းအဝေး ပြီးဆုံးသောအခါ ကျေးရွာစီမံကိန်း အထောက်အကူပြုကော်မတီသည် လူထုစည်းရုံးရေးမှူးအကူအညီဖြင့် ဤပုံစံကိုပြည့်စုံအောင် ဖြည့်သွင်းရမည်။ အားလုံးသော အခက်အခဲအတားအဆီးများ၊ ဖွံ့ဖြိုးမှုဦးစားပေးအစီအစဉ်များ၊ လူထုဗဟိုပြုစီမံကိန်း၏ ရန်ပုံငွေအရင်းအမြစ်နှင့် မသက်ဆိုင်သည့် လုပ်ငန်းများအားလုံးကိုဖော်ပြရမည်။

လူထုစည်းရုံးရေးမှူး/ဝန်ထမ်း အမည် ဦးကျော်စွာ

နေ့စွဲ ၂၂.၁၂.၂၀၁၆ စက်ဝန်းအား အမှတ်ခြစ်ပါ (✓) □ စက်ဝန်း(၁) ငါးစက်ဝန်း (၂) □ စက်ဝန်း (၃) □ စက်ဝန်း (၄)

ပြည်နယ်/တိုင်း <u>မင်္ဂလာဒုံ</u>	ဦးနယ် <u>ပင်လည်ဘူး</u>	ကျေးရွာအုပ်စု <u>ပင်းမောင်</u>	ကျေးရွာ <u>သစ္စာကျင်း</u>
-------------------------------------	---------------------------	-----------------------------------	------------------------------

က. အခက်အခဲအတားအဆီးများအားဆွေးနွေးခြင်း - ယခုလက်ရှိအခြေအနေတွင်ဤကျေးရွာဖွံ့ဖြိုးတိုးတက်ရေးအတွက် အဓိကအခက်အခဲအတားအဆီးများသည် မည်သည်များဖြစ်ပါသနည်း(အမျိုးသား/သမီး အနည်းဆုံးအခက်အခဲ ၅ ခုစီဖော်ပြပါ)

အမျိုးသား အဖွဲ့မှတင်ပြသောအခက်အခဲအတားအဆီးများ	အမျိုးသမီး အဖွဲ့မှတင်ပြသောအခက်အခဲအတားအဆီးများ
၁ <u>လမ်းမာ မြေပေါ်မှာ ရေကြမ်း</u>	၁ <u>လမ်းမာ မြေပေါ်မှာ ရေကြမ်း</u>
၂ <u>ကျွန်ုပ်တို့ သစ်တော</u>	၂ <u>ကျေးရွာကျေး (ဝက်အိမ်)</u>
၃ <u>ရိတ်ပျိုးကျေး မုဗ်းပညာ</u>	၃ <u>ကျွန်ုပ်တို့ သစ်တော</u>
၄ <u>မုဗ်းပညာ သစ်တော</u>	၄ <u>ရိတ်ပျိုးကျေး မုဗ်းပညာ</u>
၅ <u>ကျေးရွာကျေး (ဝက်အိမ်)</u>	၅ <u>မုဗ်းပညာ သစ်တော</u>
	၆

ခ. မှော်မှန်းခြင်း- ဤကျေးရွာဖွံ့ဖြိုးတိုးတက်ရေးအတွက်နောင်လာမည့် (၅) နှစ်အားရည်ရွယ်၍ ဆောင်ရွက်ရန်အတွက် မည်သည့်အရာများသည်အဓိကမှော်မှန်းချက်ဖြစ်သနည်း။

အမျိုးသားအဖွဲ့မှတင်ပြသောမှော်မှန်းချက်များ	အမျိုးသမီးအဖွဲ့မှတင်ပြသောမှော်မှန်းချက်များ
၁ <u>ဝမ်းဇာခါး ပျက်ခြင်း</u>	၁ <u>ဝမ်းဇာခါး ပျက်ခြင်း</u>
၂ <u>ကျွန်ုပ်တို့ သစ်တော ချိတ်ခင်း၊ ဝှေ့စားခြင်း</u>	၂ <u>ရွေးခြေကျေးနှင့် ကယားကျေး ဝမ်းဇာခါး ပျက်ခြင်း</u>
၃ <u>ခိုက်ပျိုးကျေး ဝမ်းဇာခါး ပျက်ခြင်း</u>	၃ <u>သစ်တော ချိတ်ခင်း၊ ဝှေ့စားခြင်း</u>
၄	၄ <u>ကယားကျေး၊ ခိုက်ပျိုးကျေး၊ ဝမ်းဇာခါး ပျက်ခြင်း</u>
၅	၅



ဂ. ဤကျေးရွာ၏ လာမည့် ( ၃ ) နှစ်အတွက် ဦးစားပေး ဖွံ့ဖြိုးတိုးတက်မှု လုပ်ငန်း အစီအစဉ်များအားဖော်ပြပါ။  
 (လူထုဝဟ်ပြုစီမံကိန်း ရန်ပုံငွေအတွက် အဆိုပြုသော အစီအစဉ်များကိုဦးစားပေး အဆင့်အလိုက်ဖော်ပြပြီး ကျန် လူထုဝဟ်ပြု စီမံကိန်း ရန်ပုံငွေအရင်းအမြစ်နှင့် မပတ်သက်သည့်အစီအစဉ်များလည်းဖော်ပြရန်ဖြစ်သည် )

	ကျေးရွာအတွက်ဦးစားပေးဖွံ့ဖြိုးတိုးတက်မှု လုပ်ငန်းစဉ်များ	အဆိုပြုသူ (အမျိုးသားများ/ အမျိုးသမီးများ/ အမျိုးသား+အမျိုးသမီး)	လူထုဝဟ်ပြုစီမံကိန်းအတွက် အဆိုပြုသည် (ဦးစားပေးအဆင့် အလိုက်ဖော်ပြပါ)	ခန့်မှန်း ကုန်ကျ စရိတ်	အကျိုးခံစား ခွင့်ရှိသူခန့်မှန်းခြေ အရေအတွက်
၁	ရွေးချယ်ရေး (၀၀၀၀၀၀)	၈ + ၈	၂	၃၀၀၀၀၀၀	၃၉၀
၂	ရွေးချယ်ရေး	၈ + ၂	၄		၃၉၀
၃			၆		
၄	ရွေးချယ်ရေး ပညာပေး	၈ + ၈	၃		၃၉၀
၅	ပညာပေး	၈ + ၂	၅		၃၉၀
၆	ရွေးချယ်ရေး	၈ + ၈	၁		၃၉၀

ဥက္ကဋ္ဌ ၊ ကျေးရွာစီမံကိန်းအထောက်အကူပြုကော်မတီမှအတည်ပြုသည်။

အမည် ဒေါ်ခင်အေး လက်မှတ် [Signature] ၀၄.၉.၂၀၂၁



၁၂။ ပုံစံ ၈-၄။ ကျေးရွာဖွံ့ဖြိုးရေးစီမံကိန်းလုပ်ငန်းခွဲရွေးချယ်ခြင်းပုံစံ

ပုံစံ ၈-၄ ကျေးရွာအုပ်စုစီမံကိန်းလုပ်ငန်းခွဲရွေးချယ်ခြင်းပုံစံ

လက်ညွှန်ချက် ၊ ကျေးရွာအုပ်စုစီမံကိန်းရေးဆွဲသည့်အစည်းအဝေးတွင် ဤပုံစံအားပြည့်စုံစွာဖြည့်သွင်းပြီးပါက ကျေးရွာအုပ်စုဖွံ့ဖြိုးတိုးတက်ရေးစီမံချက်တွင်မှောက်ထက်အပြစ်တွေ့ထားရမည်၊ CF ဖု အချက်အလက်များကို MIS သို့ ထည့်သွင်းရမည်၊  
 ကျေးရွာစည်ရွေးချယ်ရေးမှူး/လက်ထမ်းအမည် ဦးမောင်စန်း  
 ဇနီး ၂၄.၁.၂၀၁၄  
 ပြည်နယ်/တိုင်း ၈၈၂၆

စီမံကိန်းအားအမှတ်ကြိုပေးပါ(✓) ဝဏ်း(၁) ဝဏ်း(၂) ဝဏ်း(၃) ဝဏ်း(၄)  
 ကျေးရွာအုပ်စု ၂၆: ၈၈၂၆

ကျေးရွာအမည်	ဆောင်ရွက်ပေး လုပ်ငန်းများ	အစားအသွယ် အခွင့်အလမ်း	စီမံကိန်း တိုက်ရိုက်အကျိုး ခံစားခွင့်ရှိသူများ	အဆိုပြုတင်ပြသူ	စီမံကိန်းမှ ကျေးရွာ ထည့်ဝင်မှု			စုစုပေါင်း
					စီမံကိန်းမှ ထည့်ဝင်မှု	ကျေးရွာ ထည့်ဝင်မှု	အခြားထည့်ဝင်မှု (ဖော်ပြပါ) ထည့်ဝင်မှု   အမည်/အဖွဲ့	
အောင်လှတောင်	၂၆: ၉၃၀	၇၈၆	၈-၁၀ ၈-၁၁	အဆိုပြုသူ အဆိုသူ အဆိုသူ+သမီး ✓	၆၇၅၀၀၀			
အောင်လှတောင်	၂၆: ၉၃၀	၇၈၆	၈-၁၀ ၈-၁၁	အဆိုပြုသူ အဆိုသူ အဆိုသူ+သမီး ✓	၆၇၅၀၀၀			
အောင်လှတောင်	၂၆: ၉၃၀	၇၈၆	၈-၁၀ ၈-၁၁	အဆိုပြုသူ အဆိုသူ အဆိုသူ+သမီး ✓	၆၇၅၀၀၀		၁၇၅၅၀၀	၇၀၅၅၀၀
အောင်လှတောင်	၂၆: ၉၃၀	၇၈၆	၈-၁၀ ၈-၁၁	အဆိုပြုသူ အဆိုသူ အဆိုသူ+သမီး ✓	၆၇၅၀၀၀			

ရက်စွဲ: ကျေးရွာအုပ်စု စီမံကိန်းအဖွဲ့ဝင်များ ပါဝင်  
 လက်မှတ်: ဦးမောင်စန်း  
 အမည်: ဦးမောင်စန်း  
 ရက်စွဲ: ၂၀၁၄.၁.၂၆



ပုံစံ ၈-၄ ကျေးရွာအုပ်စုစီမံကိန်းလုပ်ငန်းခွဲရွေးချယ်ခြင်းပုံစံ

လက်ညွှန်ချက် ၊ ကျေးရွာအုပ်စုစီမံချက်ရေးဆွဲသည့်စည်းစဉ်းအပေးတွင် ဤပုံစံအားလူထုစည်းရုံးရေးမှ / လက်ထောက်နည်းပညာမှတို့၏ အကူအညီဖြင့် ပြည့်စုံစွာဖြည့်သွင်းရမည်။  
 ဤပုံစံအားပြည့်စုံစွာဖြည့်သွင်းပြီးပါကကျေးရွာအုပ်စုဖွဲ့စည်းမှုတိုက်တာရေးစီမံချက်တွင်နောက်ဆုံးအခြေခံတွဲထားရမည်။ CF မှ အချက်အလက်များကို MIS သို့ ထည့်သွင်းရမည်။  
 ကျေးရွာစည်းရုံးရေးမှ/ဝန်ထမ်းအမည် ဦးစောလွင် ဆင့်၊  
 နေရပ် ၂၄.၁.၂၀၁၆  
 ပြည်နယ်/တိုင်း စစ်ကွင်း၊ မြို့နယ် ပင်လည်ကူး၊ ကော်လင်းအေးအမှတ်ကြိုစေပယ်(V)၊ ကော်လင်း(ဝ)၊ ကော်လင်း(ပ)၊ ကော်လင်း(၄)၊ ကျေးရွာအုပ်စု ၂၁၆၊ ၆၂၆၇၆

ကျေးရွာအမည်	ထောင်ရွက်ပင် လုပ်ငန်းများ	အတိုင်းအတာ	ခရီးမန်း တိုက်ရိုက်အကျိုး ခံစားခွင့်ရှိသူများ	အဆိုပြုတင်ပြသူ	စီမံကိန်းမှ ထည့်သွင်းမှု	ခရီးမန်းကုန်ကျစရိတ်		စုစုပေါင်း
						ကျေးရွာမှ ထည့်သွင်းမှု	အခြားထည့်သွင်းမှု (ခေါ်ပြုပါ) ထည့်သွင်းမှု   အမည်/အဖွဲ့	
စောလင်းအုပ်စု	အိတ်ကူး၊ ဓား၊ ပိတ်၊ ခွက်	၇.၁၀၊ ၈.၁၂၊ ၉.၁၃	၃၇၆	အကျိုးသား အကျိုးသမီး ✓ အကျိုးသား+သမီး	၁၀,၀၀၀,၀၀၀			
ကျွန်းကျွန်း	အိတ်ကူး၊ ဓား၊ ပိတ်၊ ခွက်	၇.၁၀၊ ၈.၁၂၊ ၉.၁၃	၄၀	အကျိုးသား အကျိုးသမီး အကျိုးသား+သမီး ✓	၁၀,၀၀၀,၀၀၀			
				အကျိုးသား အကျိုးသမီး အကျိုးသား+သမီး				
				အကျိုးသား အကျိုးသမီး အကျိုးသား+သမီး				
				အကျိုးသား အကျိုးသမီး အကျိုးသား+သမီး				
				အကျိုးသား အကျိုးသမီး အကျိုးသား+သမီး				

ရှာသူ ကျေးရွာအုပ်စု စီ/ထောက်ကော်မတီ ဥက္ကဋ္ဌ အမည် ဦးစောလွင်  
 လက်မှတ် ဖြစ်စဉ် ရက်စွဲ ၂၄.၁.၂၀၁၆



ပုံစံ ၀-၄ ကော့ရှာအုပ်စုဝန်ထမ်းလုပ်ငန်းခွဲစွဲချက်ပြင်ဆင်ပုံစံ

လက်ညွှန်ချက်။ ကော့ရှာအုပ်စုဝန်ထမ်းချက်ရေးဆွဲသည့်အစည်းအဝေးတွင် ဤပုံစံအားလူထုဆိုင်ရာရေးရာမှူး / လက်ထောက်နည်းညွှန်ရေးရာမှူး အကူအညီဖြင့် ပြည့်စုံစွာဖြည့်သွင်းရမည်။ ဤပုံစံအားပြည့်စုံစွာဖြည့်သွင်းပြီးပါက ကော့ရှာအုပ်စုမှူး၏တိုးတက်ရေးစီမံချက်တွင် နောက်ထက်တွဲအဖြစ်တွဲထားရမည်။ CF မှ အချက်အလက်များကို MTS သို့ ထည့်သွင်းရမည်။ ကော့ရှာစည်ရုံးရေးရာ/ဝန်ထမ်းအမည် ဦးစောကျော်စော ဦးစောကျော်စော

နေ့စွဲ ၂၅.၁.၂၀၁၆ ခြေထည် ပရယ်ကော့ရှာ

ပြည်နယ်/တိုင်း ဝေပေါင်း

စက်ဝန်းအားအမှတ်ပြင်ပေးပါ(✓) ဝက်ဝန်း(၁) ဝက်ဝန်း(၂) ဝက်ဝန်း(၃) ဝက်ဝန်း(၄)

ကျေးရွာအုပ်စု ပင်းစော-၇

ကျေးရွာအမည်	ဆောင်ရွက်မည့် လုပ်ငန်းများ	အတိုင်းအတာ	ခန့်မှန်း တိုက်ရိုက်အကျိုး ခံစားခွင့်ရှိသူများ	အဆိုပြုတင်ပြသူ	ခန့်မှန်းကုန်ကျစရိတ်			
					စီမံကိန်းမှ ထည့်သွင်းမှု	ကျေးရွာမှ ထည့်သွင်းမှု	အခြားထည့်သွင်းမှု (ခေါ်ပြုပါ) ထည့်သွင်းခွင့် ၊ အမည်/အဖွဲ့	
သဏ္ဍားကျော်	မူကြမ်းရေးရာ	L-40' B-30' H-12'	၁၇၀	<input checked="" type="checkbox"/> အဆိုပြုသား <input checked="" type="checkbox"/> အဆိုပြုသမီး <input checked="" type="checkbox"/> အဆိုပြုသား+သမီး	၁၀၀၀၀၀၀၀			
ပင်းစော	ဝက်ဝန်း(၁)စီမံရေး	L-10' B-12' H-9'	၃၀၃	<input checked="" type="checkbox"/> အဆိုပြုသား <input checked="" type="checkbox"/> အဆိုပြုသမီး <input checked="" type="checkbox"/> အဆိုပြုသား+သမီး	၁၅၀၀၀၀၀၀			
				<input type="checkbox"/> အဆိုပြုသား <input type="checkbox"/> အဆိုပြုသမီး <input type="checkbox"/> အဆိုပြုသား+သမီး				
				<input type="checkbox"/> အဆိုပြုသား <input type="checkbox"/> အဆိုပြုသမီး <input type="checkbox"/> အဆိုပြုသား+သမီး				
				<input type="checkbox"/> အဆိုပြုသား <input type="checkbox"/> အဆိုပြုသမီး <input type="checkbox"/> အဆိုပြုသား+သမီး				

ရာထူး ကော့ရှာအုပ်စု စီ/ထောက်ကော်မတီ ဥက္ကဋ္ဌ အမည် ဦးစောကျော်စော

လက်မှတ် ဦးစောကျော်စော ရက်စွဲ ၂၅-၁-၂၀၁၆



၁၃။ ပုံစံ ၈-၁၂။ အစည်းအဝေးတက်ရောက်သူစာရင်း

ပုံစံ - ၈-၁၂ - အစည်းအဝေးတက်ရောက်သူများ (FORM PC 12)

လယ်ဥက္ကဋ္ဌ၊ ဇီဝကိန်း အစည်းအဝေးစာရင်းတွင် အသုံးပြုရန် (ပုဂ္ဂလိကအဖွဲ့အစည်းများ) မကုမ္ပဏီနှင့် တွင်ပေါင်းစပ် စစ်ဆေးမှု ပုံစံ ၂ ဇီဝကိန်းတက်ရောက်မှုအစည်းအဝေးပါ အစည်းအဝေးတက်ရောက် သူများစာရင်းကို ပြည့်စုံစွာဖြည့်သွင်းရန်

အစည်းအဝေးအမည်: **ရက်စွဲ: ၂၁.၁၂.၁၆** ဇီဝကိန်းတက်ရောက်မှုပုံစံ(✓) **ပက်စု(၁)**

မြို့နယ်: **ဝစ်တီငါး** မြို့နယ်: **ပင်လည်ဘူး** မြို့နယ်: **ပင်လည်ဘူး** မြို့နယ်: **သစ်ဈေးကျွန်း**

အစည်းအဝေးခေါင်းစဉ်: **ဥပဒေနှင့် နိဒါန်း၊ ဝိသေသက နည်းစာ**

စဉ်	အမည်	ကျား (✓)	မ (✓)	အိမ်ထောင်စု ကိုယ်စား လှယ်(✓)	လူမျိုး	လက်မှတ်
၂၈	ဦးစိုးသန်းစိန်	✓		✓	ဗမာ	စိန်စိန်
၂၉	ဒေါ်မိအောင်	✓	✓	✓	"	မိအောင်
၃၀	ဒေါ်အောင်စန်း	✓	✓	✓	"	အောင်စန်း
၃၁	ဒေါ်အောင်စွယ်	✓	✓	✓	"	အောင်စွယ်
၃၂	ဒေါ်ကျော်စွယ်	✓	✓	✓	"	ကျော်စွယ်
၃၃	ဒေါ်မောင်စွယ်	✓	✓	✓	"	မောင်စွယ်
၃၄	ဒေါ်အောင်စွယ်		✓	✓	"	အောင်စွယ်
၃၅	ဒေါ်အောင်စွယ်		✓	✓	"	အောင်စွယ်
၃၆	ဒေါ်မိမိစွယ်		✓	✓	"	မိမိစွယ်
၃၇	ဒေါ်အောင်စွယ်		✓	✓	"	အောင်စွယ်
၃၈	ဒေါ်အောင်စွယ်		✓	✓	"	အောင်စွယ်
၃၉	ဒေါ်အောင်စွယ်		✓	✓	"	အောင်စွယ်
၄၀	ဒေါ်အောင်စွယ်		✓	✓	"	အောင်စွယ်
၄၁	ဒေါ်အောင်စွယ်		✓	✓	"	အောင်စွယ်
၄၂	ဒေါ်အောင်စွယ်	✓		✓	"	အောင်စွယ်
၄၃	ဒေါ်အောင်စွယ်	✓		✓	"	အောင်စွယ်
၄၄	ဒေါ်အောင်စွယ်	✓		✓	"	အောင်စွယ်
၄၅	ဒေါ်အောင်စွယ်		✓	✓	"	အောင်စွယ်
၄၆	ဒေါ်အောင်စွယ်		✓	✓	"	အောင်စွယ်
၄၇	ဒေါ်အောင်စွယ်		✓	✓	"	အောင်စွယ်
၄၈	ဒေါ်အောင်စွယ်	✓		✓	"	အောင်စွယ်
၄၉	ဒေါ်အောင်စွယ်		✓	✓	"	အောင်စွယ်
၅၀	ဒေါ်အောင်စွယ်		✓	✓	"	အောင်စွယ်
၅၁	ဒေါ်အောင်စွယ်		✓	✓	"	အောင်စွယ်
၅၂	ဒေါ်အောင်စွယ်		✓	✓	"	အောင်စွယ်
၅၃	ဒေါ်အောင်စွယ်		✓	✓	"	အောင်စွယ်
၅၄	ဒေါ်အောင်စွယ်		✓	✓	"	အောင်စွယ်

(၁) အိမ်ထောင်စုကိုယ်စားလှယ်အဖြစ် အမျိုးသား/မိန်းမနှစ်ဦးစလုံး တက်ရောက် တွင်ပေါင်းစပ် စစ်ဆေးမှု ပုံစံ ၂ သို့မဟုတ် ပုံစံ ၃ ဖြည့်သွင်းရန်

၈.၂၅.၁၆ ၂၉ = ၅၄



ပုံစံ - ၈၁၂ - အစည်းအဝေးအစီအစဉ်သွင်း (FORM PC 12)

ပထမဦးစွာ စီမံကိန်း အစည်းအဝေးအစီအစဉ်တွင် အသုံးပြုရန် လိုအပ်သည်များအရ ကျေးဇူးပြု၍ တွင်းဆင်းစဉ် စစ်ဆေး၍ ပုံစံ ၂ စီမံကိန်းစက်ဝန်းဆန်းစစ်ပါးပါး အစည်းအဝေးအစီအစဉ် သွင်းအစီအစဉ်ကို ပြင်ဆင်ရန်

အစည်းအဝေးအစီအစဉ်  
 ဖက်စ်: ၂၁.၁.၂၀၁၆  
 စီမံကိန်းစက်ဝန်းဆန်းစစ်(ပုံစံ) (✓)  
 စက်ဝန်း(၂) စက်ဝန်း(၃) စက်ဝန်း(၄)  
 စက်ဝန်း(၁)

ပြင်ဆင်/ တွင်းဆင်းစဉ်  
 စစ်ဆေး: ပင်လည်ကျ: ပင်းစေန် သစ္စာကျ)

အစည်းအဝေးအစီအစဉ်: ဥပမာ ၃၄ စီမံကိန်း ဖိတ်ခေါ်မှု ၂၄၊ ၈၀

စဉ်	အမည်	ကျား (✓)	မ (✓)	အိမ်ထောင် စုကိုယ်စားလှယ်(✓)။	လူမျိုး	လက်မှတ်
၀၁	ဒေါ်စောစော	✓		✓	ဗမာ	ဒေါ်ဝင်း
၀၂	ဒေါ်နန်းနန်း	✓		✓	"	နန်းနန်း
၀၃	ဒေါ်ခင်ခင်	✓		✓	"	ခင်ခင်
၀၄	ဒေါ်အောင်အောင်	✓		✓	"	အောင်အောင်
၀၅	ဒေါ်အေးအေး	✓		✓	"	အေးအေး
၀၆	ဒေါ်အိမ်အိမ်	✓		✓	"	အိမ်အိမ်
၀၇	ဒေါ်အောင်အောင်	✓		✓	"	အောင်အောင်
၀၈	ဒေါ်အေးအေး	✓		✓	"	အေးအေး
၀၉	ဒေါ်အိမ်အိမ်	✓		✓	"	အိမ်အိမ်
၁၀	ဒေါ်အောင်အောင်	✓		✓	"	အောင်အောင်
၁၁	ဒေါ်အေးအေး	✓		✓	"	အေးအေး
၁၂	ဒေါ်အိမ်အိမ်	✓		✓	"	အိမ်အိမ်
၁၃	ဒေါ်အောင်အောင်	✓		✓	"	အောင်အောင်
၁၄	ဒေါ်အေးအေး	✓		✓	"	အေးအေး
၁၅	ဒေါ်အိမ်အိမ်	✓		✓	"	အိမ်အိမ်
၁၆	ဒေါ်အောင်အောင်	✓		✓	"	အောင်အောင်
၁၇	ဒေါ်အေးအေး	✓		✓	"	အေးအေး
၁၈	ဒေါ်အိမ်အိမ်	✓		✓	"	အိမ်အိမ်
၁၉	ဒေါ်အောင်အောင်	✓		✓	"	အောင်အောင်
၂၀	ဒေါ်အေးအေး	✓		✓	"	အေးအေး
၂၁	ဒေါ်အိမ်အိမ်	✓		✓	"	အိမ်အိမ်
၂၂	ဒေါ်အောင်အောင်	✓		✓	"	အောင်အောင်
၂၃	ဒေါ်အေးအေး	✓		✓	"	အေးအေး
၂၄	ဒေါ်အိမ်အိမ်	✓		✓	"	အိမ်အိမ်
၂၅	ဒေါ်အောင်အောင်	✓		✓	"	အောင်အောင်
၂၆	ဒေါ်အေးအေး	✓		✓	"	အေးအေး
၂၇	ဒေါ်အိမ်အိမ်	✓		✓	"	အိမ်အိမ်
၂၈	ဒေါ်အောင်အောင်	✓		✓	"	အောင်အောင်
၂၉	ဒေါ်အေးအေး	✓		✓	"	အေးအေး
၃၀	ဒေါ်အိမ်အိမ်	✓		✓	"	အိမ်အိမ်

(၁) အိမ်ထောင်စုကိုယ်စားလှယ် အစည်းအဝေးအစီအစဉ်တွင် တက်ရောက်ရန် တောင်းဆိုပါသည်။





ပုံစံ ၀၁၂ - အစည်းအဝေးဝက်ရောက်သူများ (ORM-PC 12)

သစ်ညွှန်း၊ စီမံကိန်း အစည်းအဝေးအားဖြင့် အသုံးပြုရန်၊ လူထုတည်ရှိနေထိုင်မှုများ၊ ကျေးရွာသို့ ကျင်းပသည့် အစည်းအဝေး  
 ပုံစံ ၂ စီမံကိန်းစက်ဝန်းအောက်ရှိ အစည်းအဝေးအစီအစဉ်များကို အသုံးပြုရန်၊ လူထုအားရောက်ရှိစေရန်၊ လူထုအားရောက်ရှိစေရန်  
 စည်းရုံးရေးအဖွဲ့ ဦးကျော်စွာ  
 မှတ်စုံ ၂၂-၁-၂၀၁၆ စီမံကိန်းစက်ဝန်းအမှတ်(၁) (V) မှတ်စုံ(၂) မှတ်စုံ(၃) မှတ်စုံ(၄)

ပြည်နယ်/တိုင်းဒေသကြီး စစ်ကိုင်း၊ မြို့နယ် ပင်လည်ကျ၊ အကျဉ်းချုပ်စာတမ်း ပင်မစာတမ်း၊ မေးမြန်း ၁၁ နေ့၊ ကျန်းမာရေး

စဉ်	အမည်	ကျား (V)	မ (V)	အိမ်ထောင်စုအဖွဲ့ဝင် (V) (၁)	လူမျိုး	လက်မှတ်
၁	ဦးစော	✓		✓	မမာ	
၂	ဦးစော	✓		✓	"	
၃	ဦးစော	✓		✓	"	
၄	ဦးစော	✓		✓	"	
၅	ဦးစော	✓		✓	"	
၆	ဦးစော	✓		✓	"	
၇	ဦးစော	✓		✓	"	
၈	ဦးစော	✓		✓	"	
၉	ဦးစော	✓		✓	"	
၁၀	ဦးစော	✓		✓	"	
၁၁	ဦးစော	✓		✓	"	
၁၂	ဦးစော	✓		✓	"	
၁၃	ဦးစော	✓		✓	"	
၁၄	ဦးစော	✓		✓	"	
၁၅	ဦးစော	✓		✓	"	
၁၆	ဦးစော	✓		✓	"	
၁၇	ဦးစော	✓		✓	"	
၁၈	ဦးစော	✓		✓	"	
၁၉	ဦးစော	✓		✓	"	
၂၀	ဦးစော	✓		✓	"	
၂၁	ဦးစော	✓		✓	"	
၂၂	ဦးစော	✓		✓	"	
၂၃	ဦးစော	✓		✓	"	
၂၄	ဦးစော	✓		✓	"	
၂၅	ဦးစော	✓		✓	"	
၂၆	ဦးစော	✓		✓	"	
၂၇	ဦးစော	✓		✓	"	
၂၈	ဦးစော	✓		✓	"	
၂၉	ဦးစော	✓		✓	"	
၃၀	ဦးစော	✓		✓	"	

(၁) အိမ်ထောင်စုအဖွဲ့ဝင် (၁) ဟု ဆိုလိုသည်မှာ အိမ်ထောင်စုအဖွဲ့ဝင်များ၏ အစည်းအဝေးဝက်ရောက်မှုကို ရည်ညွှန်းပါသည်။

စ. ၂၂- ၁- ၂၅ = ၅၅



ပုံစံ - ၈-၁၂ - အရည်အဝေးထောက်ပံ့ချက်ဇယား (FORM PC-12)

တပ်မတော်၊ စီမံကိန်း၊ အရေးကြီးစေတနာ့အဖွဲ့တို့ အသုံးပြုရန်၊ များမပြည့်မီအရပ်များမှ အခြားသို့ ပြောင်းရွှေ့ ပို့ဆောင်ပေးရန်  
ပုံစံ ၂ စီမံကိန်းကော်မရှင်းဆိုင်ရန်အတွက် အရည်အဝေးထောက်ပံ့ချက်ဇယားကို ဖြည့်သွင်းရန်

ရည်ရွယ်ချက်အရည် **ဦးကျော်စွာ** စက်ဝန်း(၁)  
ဖက်စွဲ **၂၂-၁-၂၀၁၆** စီမံကိန်းကော်မရှင်းအမှတ်(ပုံစံ၁)(၂)  
စက်ဝန်း(၂) စက်ဝန်း(၃) စက်ဝန်း(၄)  
ပြည်နယ်/တိုင်းဒေသကြီး **စစ်ကိုင်း** ပြည်နယ် **ပင်မဥက္ကဋ္ဌ** **ပင်မစာရင်း** **မဟုတ်သူ** **သစ္စာကျမ်း**

အရည်အဝေးဆင်းစဉ် **ဥက္ကဋ္ဌ** **ဦးကျော်စွာ** **ဒုတိယဥက္ကဋ္ဌ** **စော**

စဉ်	အရည်	ကျား (၂)	မ (၂)	အိမ်ထောင်ဖက် (၂)	ရပ်ကွက်	လက်မှတ်
၂၈	ဦးတင်စွာ	၂		၂	မဟ	တင်စွာ
၂၉	ကျော်စွာ		၂	၂	၂	မဟ
၃၀	ကျော်စွာ၊ ဦးကျော်စွာ		၂	၂	၂	ကျော်စွာ
၃၁	ကျော်စွာ		၂	၂	၂	မဟ
၃၂	ကျော်စွာ		၂	၂	၂	မဟ
၃၃	ကျော်စွာ		၂	၂	၂	မဟ
၃၄	ကျော်စွာ		၂	၂	၂	မဟ
၃၅	ကျော်စွာ		၂	၂	၂	မဟ
၃၆	ကျော်စွာ		၂	၂	၂	မဟ
၃၇	ကျော်စွာ		၂	၂	၂	မဟ
၃၈	ကျော်စွာ		၂	၂	၂	မဟ
၃၉	ကျော်စွာ		၂	၂	၂	မဟ
၄၀	ကျော်စွာ		၂	၂	၂	မဟ
၄၁	ကျော်စွာ	၂		၂	၂	ကျော်စွာ
၄၂	ကျော်စွာ	၂		၂	၂	ကျော်စွာ
၄၃	ကျော်စွာ	၂		၂	၂	ကျော်စွာ
၄၄	ကျော်စွာ		၂	၂	၂	ကျော်စွာ
၄၅	ကျော်စွာ		၂	၂	၂	ကျော်စွာ
၄၆	ကျော်စွာ		၂	၂	၂	ကျော်စွာ
၄၇	ကျော်စွာ		၂	၂	၂	ကျော်စွာ
၄၈	ကျော်စွာ		၂	၂	၂	ကျော်စွာ
၄၉	ကျော်စွာ		၂	၂	၂	ကျော်စွာ
၅၀	ကျော်စွာ		၂	၂	၂	ကျော်စွာ
၅၁	ကျော်စွာ		၂	၂	၂	ကျော်စွာ
၅၂	ကျော်စွာ		၂	၂	၂	ကျော်စွာ
၅၃	ကျော်စွာ		၂	၂	၂	ကျော်စွာ
၅၄	ကျော်စွာ		၂	၂	၂	ကျော်စွာ
၅၅	ကျော်စွာ		၂	၂	၂	ကျော်စွာ
၅၆	ကျော်စွာ		၂	၂	၂	ကျော်စွာ
၅၇	ကျော်စွာ		၂	၂	၂	ကျော်စွာ
၅၈	ကျော်စွာ		၂	၂	၂	ကျော်စွာ
၅၉	ကျော်စွာ		၂	၂	၂	ကျော်စွာ
၆၀	ကျော်စွာ		၂	၂	၂	ကျော်စွာ
၆၁	ကျော်စွာ		၂	၂	၂	ကျော်စွာ
၆၂	ကျော်စွာ		၂	၂	၂	ကျော်စွာ
၆၃	ကျော်စွာ		၂	၂	၂	ကျော်စွာ
၆၄	ကျော်စွာ		၂	၂	၂	ကျော်စွာ
၆၅	ကျော်စွာ		၂	၂	၂	ကျော်စွာ
၆၆	ကျော်စွာ		၂	၂	၂	ကျော်စွာ
၆၇	ကျော်စွာ		၂	၂	၂	ကျော်စွာ
၆၈	ကျော်စွာ		၂	၂	၂	ကျော်စွာ
၆၉	ကျော်စွာ		၂	၂	၂	ကျော်စွာ
၇၀	ကျော်စွာ		၂	၂	၂	ကျော်စွာ
၇၁	ကျော်စွာ		၂	၂	၂	ကျော်စွာ
၇၂	ကျော်စွာ		၂	၂	၂	ကျော်စွာ
၇၃	ကျော်စွာ		၂	၂	၂	ကျော်စွာ
၇၄	ကျော်စွာ		၂	၂	၂	ကျော်စွာ
၇၅	ကျော်စွာ		၂	၂	၂	ကျော်စွာ
၇၆	ကျော်စွာ		၂	၂	၂	ကျော်စွာ
၇၇	ကျော်စွာ		၂	၂	၂	ကျော်စွာ
၇၈	ကျော်စွာ		၂	၂	၂	ကျော်စွာ
၇၉	ကျော်စွာ		၂	၂	၂	ကျော်စွာ
၈၀	ကျော်စွာ		၂	၂	၂	ကျော်စွာ
၈၁	ကျော်စွာ		၂	၂	၂	ကျော်စွာ
၈၂	ကျော်စွာ		၂	၂	၂	ကျော်စွာ
၈၃	ကျော်စွာ		၂	၂	၂	ကျော်စွာ
၈၄	ကျော်စွာ		၂	၂	၂	ကျော်စွာ
၈၅	ကျော်စွာ		၂	၂	၂	ကျော်စွာ
၈၆	ကျော်စွာ		၂	၂	၂	ကျော်စွာ
၈၇	ကျော်စွာ		၂	၂	၂	ကျော်စွာ
၈၈	ကျော်စွာ		၂	၂	၂	ကျော်စွာ
၈၉	ကျော်စွာ		၂	၂	၂	ကျော်စွာ
၉၀	ကျော်စွာ		၂	၂	၂	ကျော်စွာ
၉၁	ကျော်စွာ		၂	၂	၂	ကျော်စွာ
၉၂	ကျော်စွာ		၂	၂	၂	ကျော်စွာ
၉၃	ကျော်စွာ		၂	၂	၂	ကျော်စွာ
၉၄	ကျော်စွာ		၂	၂	၂	ကျော်စွာ
၉၅	ကျော်စွာ		၂	၂	၂	ကျော်စွာ
၉၆	ကျော်စွာ		၂	၂	၂	ကျော်စွာ
၉၇	ကျော်စွာ		၂	၂	၂	ကျော်စွာ
၉၈	ကျော်စွာ		၂	၂	၂	ကျော်စွာ
၉၉	ကျော်စွာ		၂	၂	၂	ကျော်စွာ
၁၀၀	ကျော်စွာ		၂	၂	၂	ကျော်စွာ

(၁) အိမ်ထောင်ဖက်ဦးစီးရုံးရှိနေပါက အမျိုးသား၊ အမျိုးမင်း အိမ်ထောင်စုံ တစ်စုံတစ်ရာကို ဝန်ထမ်းများနှင့်အညီ အမှတ်ပြုပါ။



၁၄။ အစည်းအဝေး မှတ်တမ်းများ



လူထုပဟိုပြုစီမံကိန်း

စစ်ကိုင်းတိုင်းဒေသကြီးပင်လည်ဘူးမြို့နယ်

ကျေးရွာအစည်းအဝေးမှတ်တမ်း

ကျေးရွာ..... ၁၁ ခုခွက်

ကျေးရွာအုပ်စု..... ပင်လည်ဘူး

အစည်းအဝေးပြုလုပ်သည့်နေ့ရက်..... ဘုန်းကြီးကျောင်း (ခရစ်ကျော်)

အစည်းအဝေးပြုလုပ်သည့်နေ့ရက်..... ၂၅.၁၂.၀၁၆

အစည်းအဝေးပြုလုပ်သည့်အကြောင်းအရာ..... နှစ်ပတ်စာအစည်းအဝေးအကြောင်းအရာ

အစည်းအဝေးအကျဉ်းချုပ်.....

အစည်းအဝေးတက်ရောက်သူဦးရေ ..... ကျား ( ၂၅ ) ဦး ပ ( ၂၉ ) ဦး = ( ၅၄ ) ဦး

ဆွေးနွေးချက်များ။

ဆွေးနွေးချက် (၁) ပင်လည်ဘူးကျေးရွာအုပ်စု... သခွေးကျွန်းကျေးရွာ... အစည်းအဝေးအကြောင်းအရာ... နှစ်ပတ်စာအစည်းအဝေးအကြောင်းအရာ... အစည်းအဝေးအကျဉ်းချုပ်... အစည်းအဝေးတက်ရောက်သူဦးရေ... ကျား ( ၂၅ ) ဦး ပ ( ၂၉ ) ဦး = ( ၅၄ ) ဦး

ဆွေးနွေးချက် (၂) ဤအစည်းအဝေးအကြောင်းအရာ... အစည်းအဝေးအကျဉ်းချုပ်... အစည်းအဝေးတက်ရောက်သူဦးရေ... ကျား ( ၂၅ ) ဦး ပ ( ၂၉ ) ဦး = ( ၅၄ ) ဦး



ဆုံးဖြတ်ချက်များ။

ဆုံးဖြတ်ချက်(၁) အဆင့် များကို ဂူကမ္ဘာ့ကျေးဇူး နှင့် နှစ်သက်ဖွယ်ခြင်း၊ ရွာပတ်ဝန်းကျင်ရှိ သဘာဝအရင်းအမြစ်များ၊ အခြေခံအဆောက်အအုံများ ပါဝင်သည် အရင်းအမြစ် ဝမ်းပုံကို ရွာသားများမှ ရေးဆွဲခြင်း။ အမျိုးသား၊ အမျိုးသမီး အိမ်ထောင်စဉ်၊ နီးအိမ် နှင့် နှစ်သက်ဖွယ်ခြင်း၊ ဆင်းရဲ ချမ်းသာ နှစ်ခြားခြင်း စသည် အဖွဲ့အစည်းများ ပါဝင်သည် ဂူကမ္ဘာ့ကျေးဇူး ပုံစံကို ရုပ်ပုံဖော်ခြင်း။ အမျိုးသား၊ အမျိုးသမီးများမှ ပါဝင်ရေးဆွဲ ခဲ့ပါသည်။

အမျိုးသမီး အဖွဲ့အစည်းတို့သည် သတ်ခြင်း၊ မှို အမျိုးသမီး၊ အမျိုးသား၊ အဖွဲ့များ နှင့် အခြားအဖွဲ့အစည်းများဖြင့် ပင်လှ အိမ်ပုံစံဖြင့် ရေးဆွဲကာ - ဂူကမ္ဘာ့ကျေးဇူး ဖြစ်သကဲ့သို့ ဤလမ်း၊ သဘောတူညီချက်များ။ ဆွေးနွေးပြီး ပထမဆုံး အဆင့်၊ စေးမို့ ညနေ ၄:၀၀ အချိန်တွင် ဂူကမ္ဘာ့ကျေးဇူး အပါအဝင်ပါသည်။

(၂)

(၃)

(မှတ်တမ်းတင်)  
  
ကျေးဇူးတင်  
အထွေထွေရေးရာ



လူထုဗဟိုပြုစီမံကိန်း

စစ်ကိုင်းတိုင်းဒေသကြီး၊ ပင်လည်ဘူးမြို့နယ်

ကျေးရွာအစည်းအဝေးမှတ်တမ်း

ကျေးရွာ.....သ.ခ.ခွေးကျေး.....

ကျေးရွာအုပ်စု.....ပင်.ခ.ကျေး.....

အစည်းအဝေးပြုလုပ်သည့်နေရာ.....အ.ခ.ခွေးကျေး (အစည်းရုံး)

အစည်းအဝေးပြုလုပ်သည့်နေ့ရက်.....၂၂.၁၂.၁၆

အစည်းအဝေးပြုလုပ်သည့်အကြောင်းအရာ.....ဦးစီးဌာန၊ စီမံကိန်း၊ အစည်းအဝေးအဖွဲ့

အစည်းအဝေးတက်ရောက်သူဦးရေ ..... ကျား ( ၂၂ ) ဦး၊ မ ( ၃၅ ) ဦး = ( ၅၇ ) ဦး

ဆွေးနွေးချက်များ။

ဆွေးနွေးချက် (၁) ဦးစီးဌာန (စီမံကိန်းဌာန) မှ ဦးစီးဌာန၊ ပင်လည်ဘူးမြို့နယ်၊ သ.ခ.ခွေးကျေး အစည်းအဝေးအဖွဲ့ ၂၂.၁၂.၁၆ ရက်နေ့၊ နံနက် ၉:၀၀ နာရီ အချိန်တွင် ပြုလုပ်ပြီး အစည်းအဝေးအကြောင်းအရာများမှာ အစည်းအဝေးအဖွဲ့အဖွဲ့ဝင်များ၏ အကြံအစည်များ၊ ကျေးရွာအစည်းအဝေးအဖွဲ့အဖွဲ့ဝင်များ၏ အကြံအစည်များ၊ အစည်းအဝေးအဖွဲ့အဖွဲ့ဝင်များ၏ အကြံအစည်များ၊ အစည်းအဝေးအဖွဲ့အဖွဲ့ဝင်များ၏ အကြံအစည်များ

ဆွေးနွေးချက် (၂) အစည်းအဝေးအဖွဲ့အဖွဲ့ဝင်များ၏ အကြံအစည်များ၊ အစည်းအဝေးအဖွဲ့အဖွဲ့ဝင်များ၏ အကြံအစည်များ၊ အစည်းအဝေးအဖွဲ့အဖွဲ့ဝင်များ၏ အကြံအစည်များ၊ အစည်းအဝေးအဖွဲ့အဖွဲ့ဝင်များ၏ အကြံအစည်များ

အစည်းအဝေးအဖွဲ့အဖွဲ့ဝင်များ၏ အကြံအစည်များ၊ အစည်းအဝေးအဖွဲ့အဖွဲ့ဝင်များ၏ အကြံအစည်များ၊ အစည်းအဝေးအဖွဲ့အဖွဲ့ဝင်များ၏ အကြံအစည်များ၊ အစည်းအဝေးအဖွဲ့အဖွဲ့ဝင်များ၏ အကြံအစည်များ



ဆုံးဖြတ်ချက်များ။

ဆုံးဖြတ်ချက်(၁) လျှော့ဖျက်မှု အတွင်း၌ အဖွဲ့အစည်းများ၏ ချိတ်ဆက် ဆောင်ရွက်ပုံ၊  
မြို့နယ်ရှိ ဌာနဆိုင်ရာ အဖွဲ့အစည်းများနှင့် သက်ဆိုင် ဖြီး လျှော့ဖျက်မှု ဖွံ့ဖြိုးတိုးတက်မှု  
အတွက် ကြိုးပမ်း ဆောင်ရွက်ရာ မှု များကို ကော်မတီဝင်များ၊ အဖွဲ့၊ သမီးများ  
၇၀ မီလီယံ များဖြင့် ဆွေးနွေးဆိုင်ပင် ခံ ဖြစ်ပါသည်။

ဆုံးဖြတ်ချက်(၂) ထိုအခက်-အခက်ခံ ဖြစ်သော များကို အခြေခံ၍ ဖြစ်သော သစ်ပင်  
(အဖွဲ့၊ သား၊ အဖွဲ့၊ သမီး) ကို ရေးဆွဲကာ လျှော့ဖျက်မှု တွင် အား ချစ်ဆွေးနွေး ခံသည်။  
လျှော့ဖျက်မှု အခက်ခံ ဖြစ်သော များ ဖြီးဆုံးကာ ပညာရေး၊ လျှော့ဖျက်မှု၊ ဆက်သွယ်  
ရေး စီးပွားရေး ဖွံ့ဖြိုးတိုးတက်မှု သဘောတူညီချက်များ။ လျှော့ဖျက်မှု အခက်ခံ ဖြစ်ပုံကို

(၁)  
လျှော့ဖျက်မှု သားများ ပုံဖော်ရေးဆွဲပြီး ဥပမာ ရှေ့ အစည်းအဝေး ကို ညွှန် ၄၊ ၀၀  
အဖွဲ့ အဖွဲ့အတွင်း ဖြစ်ပုံ ခံ ဖြစ်ပါသည်။

(၃)

(မှတ်တမ်းတင်)  
  
လျှော့ဖျက်မှု  
ပူးပေါင်းဆောင်ရွက်ရေး



၁၅။ ကဏ္ဍအလိုက် အခက်အခဲမှတ်တမ်း

သန္ဓေဖျက် ကဏ္ဍအလိုက် ဦးစားပေးဖွံ့ဖြိုးရေးလုပ်ငန်းစဉ်များ

ပျောင်းအား ကျေးဇူးဖွံ့ဖြိုးရေးအထောက်အကူပြုကော်မတီတွင် ထားရှိရပါမည်။ အခြားဌာနများနှင့် ညှိနှိုင်းရန်အတွက် မိတ္တူအား

	အဆင့်	လုပ်ငန်း	အဆိုပြုသူ	လ/နှစ်	လုပ်ဆောင်မည့်သူ	ပြင်ပမှ ထောက်ပံ့ပေးသူ
အခြေအခံအောက်အညွှန်း	၀	စာသင်ကျွမ်းကျင်ခြင်း (အသုံး)	<input type="checkbox"/> ကျား L <input type="checkbox"/> မ L	၂/၀၁၂၅	ကော်မတီ ၇/၀၉	
	၂	မူကြမ်းရေးဆွဲခြင်း	<input type="checkbox"/> ကျား L <input type="checkbox"/> မ L	၂/၀၁၂၅	ကော်မတီ ၇/၀၉	
	၃	စာသင်: ၅ ခန်း: ၅, ၆	<input type="checkbox"/> ကျား L <input type="checkbox"/> မ L	၂/၀၁၂၅	ကော်မတီ ၇/၀၉	
	၄	စာသင်ကျွမ်းကျင်ခြင်း (ပျားလှူအားပေးရေး)	<input type="checkbox"/> ကျား L <input type="checkbox"/> မ L	၂/၀၁၂၅	ကော်မတီ ၇/၀၉	
	၅	စာပေအဖွဲ့အစည်း	<input type="checkbox"/> ကျား L <input type="checkbox"/> မ L	၂/၀၁၂၅	ကော်မတီ ၇/၀၉	
အထောက်အကူပြုရေးအဖွဲ့အစည်း	၀	ပယ်ပစ်ရေးအဖွဲ့အစည်း	<input type="checkbox"/> ကျား L <input type="checkbox"/> မ L	၂/၀၁၂၅	ကော်မတီ ၇/၀၉	
	၂	ဝက်၊ ဇာတ်ကားရေးဆွဲခြင်း	<input type="checkbox"/> ကျား L <input type="checkbox"/> မ L	၂/၀၁၂၅	ကော်မတီ ၇/၀၉	
	၃	စာပေအဖွဲ့အစည်း: ပညာ/ပညာ	<input type="checkbox"/> ကျား L <input type="checkbox"/> မ L	၂/၀၁၂၅	၇/၀၉	
	၄	စာပေအဖွဲ့အစည်း	<input type="checkbox"/> ကျား L <input type="checkbox"/> မ L	၂/၀၁၂၅	၇/၀၉	
	၅	ပညာ/ပညာအဖွဲ့အစည်း	<input type="checkbox"/> ကျား L <input type="checkbox"/> မ L	၂/၀၁၂၅	စာပေအဖွဲ့အစည်း ၇/၀၉	
ပညာရေးအဖွဲ့အစည်း	၀	စာပေ: စာပေပညာအဖွဲ့အစည်း	<input type="checkbox"/> ကျား <input type="checkbox"/> မ	.....		
	၂		<input type="checkbox"/> ကျား <input type="checkbox"/> မ	.....		
	၃		<input type="checkbox"/> ကျား <input type="checkbox"/> မ	.....		
	၄		<input type="checkbox"/> ကျား <input type="checkbox"/> မ	.....		
	၅		<input type="checkbox"/> ကျား <input type="checkbox"/> မ	.....		
အခြား	၀	သတင်းပတ်စာအုပ်များဖြန့်ဖြူးခြင်း	<input type="checkbox"/> ကျား <input type="checkbox"/> မ	၂/၀၁၂၅		
	၂		<input type="checkbox"/> ကျား <input type="checkbox"/> မ	.....		
	၃		<input type="checkbox"/> ကျား <input type="checkbox"/> မ	.....		
	၄		<input type="checkbox"/> ကျား <input type="checkbox"/> မ	.....		
	၅		<input type="checkbox"/> ကျား <input type="checkbox"/> မ	.....		



၁၆။ ကျေးရွာဖွံ့ဖြိုးရေးစီမံချက်အရည်အသွေးထိန်းချုပ်မှု (Checklist for VDP)

ထိန်းချုပ်သူ-	ရက်စွဲ-	ရွာ- မြို့နယ်-	VDP ရက်စွဲ- ကျေးရွာအုပ်စု-
---------------	---------	-------------------	-------------------------------

(၁) VDP စာရွက်စာတမ်းပြီးဆုံးမှုကို စစ်ဆေးပါ။ (OM အရ)

- မျက်နှာဖုံး (အဖုံး)
- ဗာတီကာ
- ကျေးရွာအခြေခံ Data
- PSA အကျဉ်းချုပ်နှင့် PRA လုပ်ငန်းစဉ်
- အမျိုးသား/အမျိုးသမီးအဖွဲ့များ၏ အခက်အခဲများ
- ကျေးရွာမျှော်မှန်းချက် (ဆွေးနွေးချက်ရလဒ်)
- အမျိုးသား/အမျိုးသမီးအဖွဲ့များသဘောတူထားသည့် နောင်လေးနှစ်အတွက် ဦးစားပေးလုပ်ငန်းများစာရင်း (အခြေခံအဆောက်အအုံ၊ အသက်မွေးမှု၊ ပညာရေး၊ လူမှုရေးထိန်းသိမ်းမှု....)

နောက်ဆက်တွဲများ-

- လူမှုရေးအကဲဖြတ်မှု စာရွက်စာတမ်းခါတ်ပုံနှင့် PRA လုပ်ငန်းစဉ် (ဖြစ်နိုင်လျှင်)၊ မြေပုံများ ပါရမည်။ စည်းစိမ်ပိုင်ဆိုင်မှုအဆင့်၊ venn ပုံ...
- ကျေးရွာစီမံကိန်းရေးဆွဲရေးအစည်းအဝေးမိတ္တူ
- ကျေးရွာ၏အချက်အလက် (PC 1 ပုံစံ)
- ကျေးရွာမျှော်မှန်းချက်

(၂) လူမှုရေးအကဲဖြတ်မှုအရည်အသွေးနှင့် VDP စစ်ဆေးပါ။

- VDP တွင်ပါဝင်သောဦးရေ (အမျိုးသား/အမျိုးသမီး)- |
- လူမှုရေးအကဲဖြတ်မှုအရည်အသွေးနှင့် VDP အတွက် ရက်ပေါင်း-
- PRA ပစ္စည်းများ အသုံးပြုသည့် အရေအတွက်-
- ပါဝင်သောဦးရေနှင့် လုပ်ငန်းများ မှတ်တမ်းတင်ခြင်း (အစည်းအဝေးမှတ်တမ်း၊ အဖွဲ့ခါတ်ပုံ၊ တိုင်းရင်းသားအနည်းစုနှင့် ထိခိုက်လွယ်သော အဖွဲ့များ)
  - အလွန်ကောင်း
  - ကောင်း
  - ညံ့
- လုပ်ငန်းများ မှတ်တမ်းတင်ခြင်းနှင့် အမျိုးသမီးအဖွဲ့အစည်းအဝေး၏ရလဒ် အားခွဲခြားပေးထားသလား။
  - ရှိ
  - မရှိ
- စီမံကိန်းအရေအတွက် (အမျိုးသား/အမျိုးသမီးရွေးချယ်မှုအရေအတွက်)- |
- PRAနှင့်သက်ဆိုင်သောအခြား စီမံကိန်းအရေအတွက် (အမျိုးသား/အမျိုးသမီးရွေးချယ်မှုအရေအတွက်)- |