

ပြည်ထောင်စုသမ္မတ မြန်မာနိုင်ငံတော် အစိုးရ
စိုက်ပျိုးရေး၊ မွေးမြူရေးနှင့်ဆည်မြောင်းဝန်ကြီးဌာန
ကျေးလက်ဒေသဖွံ့ဖြိုးတိုးတက်ရေး ဦးစီးဌာန
ပင်လည်ဘူးမြို့နယ်



လူထုဗဟိုပြုစီမံကိန်း
National Community Driven Development Project
(NCDDP)



ကျေးရွာဖွံ့ဖြိုးရေးအစီအစဉ်
Village Development Plan (VDP)
မကျီးကုန်းကျေးရွာ၊ ပင်းမောင်အုပ်စု



မာတိကာ

၁။ပင်လည်ဘူးမြို့နယ်မြေပုံ2

၂။ပင်းမောင်အုပ်စုမြေပုံ3

၃။ကျေးရွာအုပ်စုတွင်ပါဝင်သောကျေးရွာစာရင်းများ4

၄။ကျေးရွာအခြေခံအချက်အလက်များ.....4

၅။လူထုပူးပေါင်းပါဝင်သောလူမှုဆန်းစစ်ခြင်းနှင့်အကဲဖြတ်ခြင်းလုပ်ငန်းစဉ် (PSA/PRA) အကျဉ်းချုပ်5

၆။ကျေးရွာဖွံ့ဖြိုးရေးအစီအစဉ်အတွက်အသုံးပြုခဲ့သော PRA tools များနှင့်တစ်ခုချင်းစီအတွက်သုံးသပ်ချက်များ ...7

အကြောင်းအရင်းများ/ အခက်အခဲများ15

၇။ကော်မတီဝင်များရွေးချယ်ခြင်းနှင့်ကျေးရွာဖွံ့ဖြိုးရေးအစီအစဉ်ဆောင်ရွက်မှုမှတ်တမ်းဓါတ်ပုံများ29

၈။ကော်မတီဝင်များစာရင်း.....34

၉။ပုံစံစ-၁။ကျေးရွာအချက်အလက်35

၁၀။ပုံစံစ-၂။စီမံကိန်းစက်ဝန်းအချိန်ဇယား.....37

၁၁။ပုံစံစ-၃။ကျေးရွာဖွံ့ဖြိုးရေးဦးစားပေးအစီအစဉ်39

၁၂။ပုံစံစ-၄။ကျေးရွာဖွံ့ဖြိုးရေးစီမံကိန်းလုပ်ငန်းခွဲရွေးချယ်ခြင်းပုံစံ43

၁၃။ပုံစံစ-၁၂။အစည်းအဝေးတက်ရောက်သူစာရင်း.....46

၁၄။အစည်းအဝေးမှတ်တမ်းများ.....53

၁၅။ကဏ္ဍအလိုက်အခက်အခဲမှတ်တမ်း57

၁၆။ကျေးရွာဖွံ့ဖြိုးရေးစီမံချက်အရည်အသွေးထိန်းချုပ်မှု (Checklist for VDP).....58



၁။ ပင်လည်ဘူးမြို့နယ် မြေပုံ

စစ်ကိုင်းတိုင်းဒေသကြီး၊ ကသာခရိုင်

ပင်လည်ဘူးမြို့နယ် UTM မြေပုံ

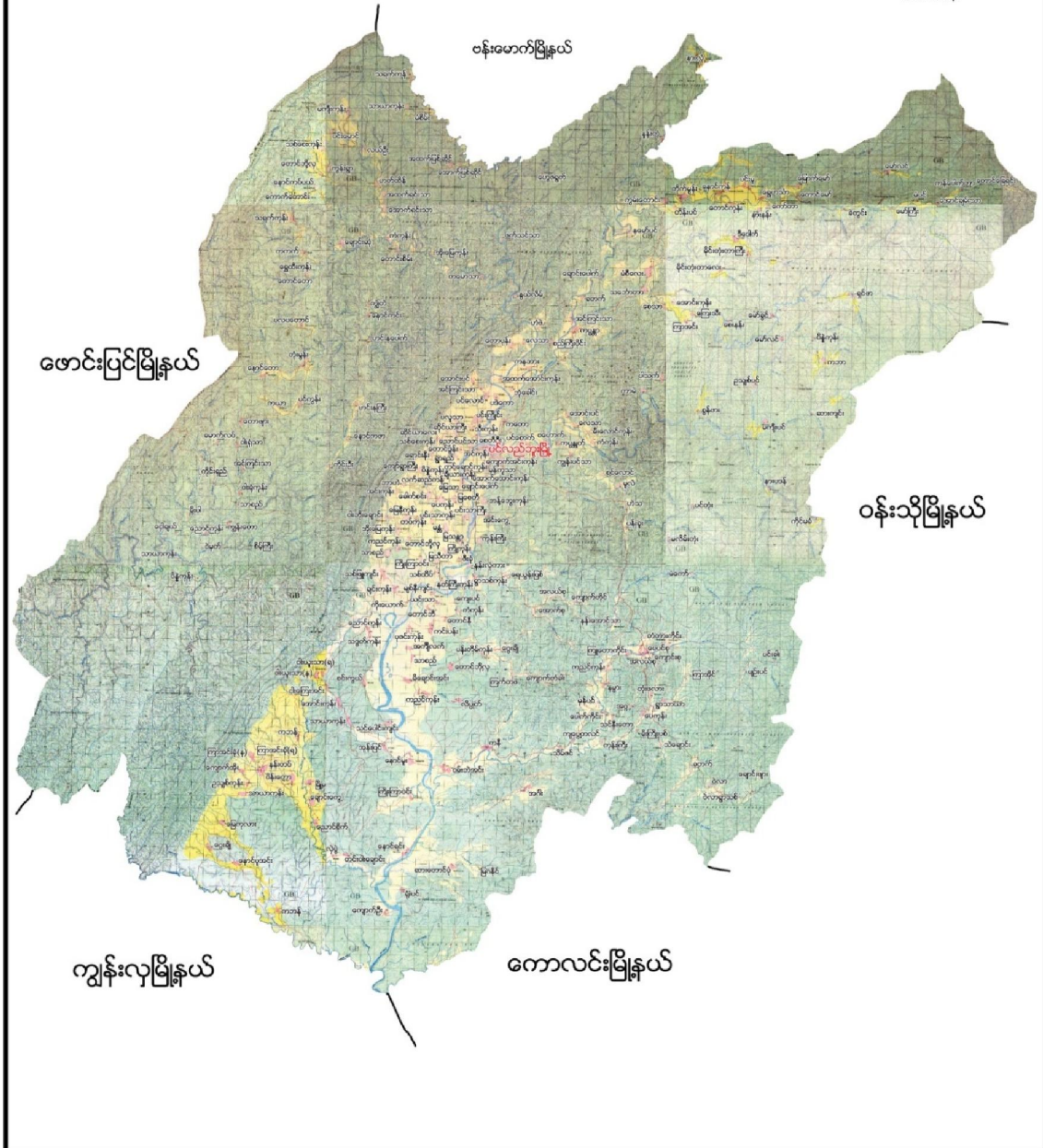



၂။ ပင်းမောင်အုပ်စုမြေပုံ

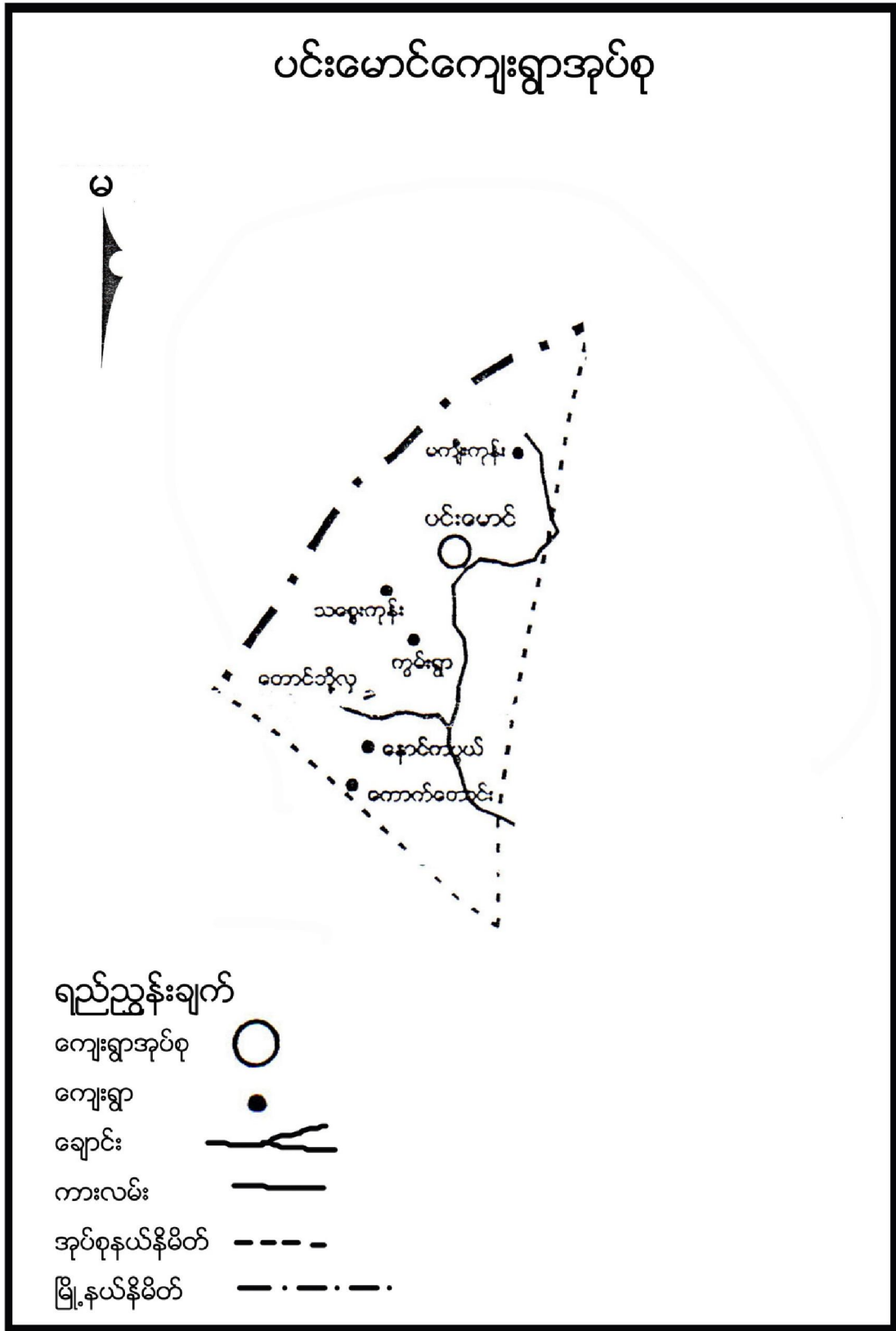



၃။ ကျေးရွာအုပ်စုတွင်ပါဝင်သော ကျေးရွာစာရင်းများ

ပင်းမောင်၊ မကျီးကုန်း၊ သစ္စေးကုန်း၊ ကွမ်းရွာ၊ တောင်ဘို့လှ၊ နောင်ကပ္ပယ်၊
ကောက်တောင်းကျေးရွာများဖြစ်ကြပါသည်။

၄။ ကျေးရွာအခြေခံအချက်အလက်များ

၁။ ကျေးရွာသမိုင်းအကျဉ်း

မကျီးကုန်းကျေးရွာသည်ထမံမောက်လက်ဒေသရှိ ပင်းမောင်အုပ်စုတွင် ပါဝင်ပြီး ပင်လည်ဘူးမြို့နှင့် ၃၆ မိုင် ကွားဝေးပြီး အစပိုင်းတွင် ၇ အိမ်ဖြင့် ရွာစတင်ခဲ့ပြီး ရွာရှည်ရွာဟု ခေါ်ပါသည်။ရွာစတင်ပြီး မကျီးပင်ရှိသည် ကိုအကြောင်းပြု၍ မကျီးကုန်းဟု ခေါ်တွင်စေခဲ့ပါသည်။ အိမ်တောင်စု ၁၀၄အိမ် ကျား(၂၇၈)ဦး၊မ(၂၈၂)ဦး ပေါင်း(၅၆၀)ဦးရှိခဲ့ပါသည်။ကျေးရွာတွင် မြန်မာလူမျိုးများ နေထိုင်ကြပြီ ဗုဒ္ဓဘာသာကို ကိုးကွယ်နေကြပါ သည်။ယခင်က ဆက်သွယ်ရေး အလွန်ခက်ခဲသော်လည်း ယခုအခါ ကျေးလက်ဒေသဖွံ့ဖြိုးတိုးတက်ရေး ဦးစီး ဌာနမှ မြေသာလမ်းဖောက်လုပ်ပေးသည့်အတွက် မိုးရာသီမှ လွဲ၍ ဆက်သွယ်ရေးမှာ အဆင်ပြေပါစေ။ ပညာရေးတွင်လည်း အမက မူလွန်ကျောင်း ဖွင့်လှစ်ထားပါသည်။ရွာသူ/သားများမှာ ကျေးရွာဖွံ့ဖြိုးတိုးတက် ရေးအတွက် တက်ညီလက်ညီ ပူးပေါင်းဆောင်ရွက်နေကြပါသည်။

၂။ ထူးခြားဖြစ်စဉ်

မရှိပါ။

၃။ လူနည်းစုလူမျိုးစုအိမ်ထောင်စု

အမျိုးအစား	အိမ်ထောင်စု	ကျား	မ	စုစုပေါင်း
မရှိ	-	-	-	-

၄။ ထိခိုက်လွယ်အုပ်စု

ထိခိုက်လွယ်အုပ်စု	အိမ်ထောင်စု	ကျား	မ	စုစုပေါင်း
သက်ကြီး	၂၆	၆	၂၄	၃၀
မြေယာမဲ့	၂၄	၁၉	၅	၂၄
မသန်စွမ်း	၂		၂	၂

၅။ အဓိကစီးပွားရေးလုပ်ငန်းများ

စိုက်ပျိုးရေး	မွေးမြူရေး	အသေးစားစီးပွားရေး	အခြား
စပါး	ကျွဲ	သစ်တောထွက်ပစ္စည်းများ ရောင်းဝယ်ခြင်း	



မြေပဲ	နွား		
-	ဝက်		
နှမ်း	ကြက်		

၆။ ကျေးရွာအတွင်းအဓိက ပိုင်ဆိုင်မှုများ

ကျေးရွာပိုင်ဆိုင်မှုများ	စိုက်ပျိုးမြေ	စားကျက်မြေ	သစ်တောမြေ	သဲ/ကျောက်ရရှိမှု	ရေတွင်း/ရေကန်	စက်ရေတွင်း
အရေအတွက်	၂၄၈၈၈	၃၀၅၈၈	မရှိ	ရှိ	၃	မရှိ
ကျေးရွာပိုင်ဆိုင်မှုများ	ကား	ထော်လာဂျီ	စပါးကြိတ်စက်	မြွေလှေ့စက်	အသေးစားဆည်	ဈေးဆိုင်
အရေအတွက်	၁	၀	၀	၀	၀	၁

၇။ ကျေးရွာအတွင်းအခြားပိုင်ဆိုင်မှုများ

ကျေးရွာပိုင်ဆိုင်မှုများ	ရေတင်စက်	လယ်ထွန်စက်	ထွန်ထယ်	ကျွဲ	နွား
အရေအတွက်	၁၃	၂၄	၈၃	၆၈	၂၁၇
ကျေးရွာပိုင်ဆိုင်မှုများ	ဝက်	ဆိုင်ကယ်	ကျွမ်းကျင်လုပ်သား	လုပ်သား	
အရေအတွက်	၁၁၉	၃၅	မရှိ	၇၅	

၈။ အခြားကျေးရွာရှိအသုံးပြုနိုင်သော အရင်းအမြစ်/အချက်အလက်များ

အရင်းအမြစ်	ဆေးခန်း	အ.လ.က/အ.ထ.က	ဈေး	ကျွမ်းကျင်လုပ်သား	လုပ်သား	မြေတူးစက်	လမ်းကြိုတ်စက်
အရေအတွက်	-	-	-	မရှိ	၇၅	-	-

၅။ လူထုပူးပေါင်းပါဝင်သော လူမှုဆန်းစစ်ခြင်း နှင့် အကဲဖြတ်ခြင်း လုပ်ငန်းစဉ် (PSA/PRA) အကျဉ်းချုပ်

စဉ်	အကြောင်းအရာ	ရက်စွဲ	ဦးတည်အုပ်စု	တက်ရောက်သူ			အဓိက ဆွေးနွေးချက်များ
				ကျား	မ	ပေါင်း	
၁	လူမှုစီးပွားအဆင့် သတ်မှတ်ခြင်း (Wealth Ranking)	၂၀၂၀.၀၅.၂၀	ချမ်းသာ၊ အလယ်အလတ်၊ နွမ်းပါး၊ အလွန် နွမ်းပါးအုပ်စုများ	၃၇	၄၄	၈၁	ကျေးရွာလူမှုစီးပွားအုပ်စုများခွဲခြားသတ်မှတ်နိုင်ရေးအတွက် အခြေခံစံနှုန်းများ သတ်မှတ်ခြင်း၊ ကျေးရွာသားများနှင့် အများသဘောတူ ခွဲခြားသတ်မှတ်ခြင်း



၂	ရာသီခွင်ပြပြကွဒိန် (Seasonal Calendar)	၆-၁-၆	ကော်မတီဝင်၊ အမျိုးသမီးအမျိုးသားများ	၈	၁၁	၁၉	ရာသီဥတု၊ စိုက်ပျိုးသီးနှံများ၊ လယ်ယာလုပ်ငန်းများ၊ နေ့စားလုပ်ငန်းများ၊ မွေးမြူရေးလုပ်ငန်းများ၊ ဝမ်းစာဖူလုံမှု နှင့် ပွဲတော်များ
၃	ကျေးရွာလူမှုရေးပြ၊ သယံဇာတပြမြေပုံ (Social Map/Resource Map)	၆-၁-၅	ရပ်မိရပ်ဖ၊ ကော်မတီဝင်များ	၁၂	၂၄	၂၆	အိမ်အမျိုးအစားများ၊ အခြေခံအဆောက်အအုံများ၊လမ်း ပန်းဆက်သွယ်ရေးအခြေအနေ လယ်ယာမြေများ၊ မြစ်ချောင်းများ၊ ရေတွင်း ရေကန်များ၊သစ်တောများ
၄	ပြဿနာသစ်ပင် (Problem Tree)	၆-၁-၇	အမျိုးသားများကော် မတီဝင်များ	၁၀	-	၁၀	ဆွေးနွေးထားသော အခြေခံအဆောက်အအုံ များနှင့် သက်မွေးဝမ်းကျောင်းလုပ်ငန်းမျ ားကျန်းမာရေးပညာရေး။
၅	ပြဿနာသစ်ပင် (Problem Tree)	၆-၁-၇	အမျိုးသမီးများ	-	၁၂	၁၂	ဆွေးနွေးထားသော အခြေခံအဆောက်အအုံ များနှင့် သက်မွေးဝမ်းကျောင်းလုပ်ငန်းမျ ား
၆	ကျေးရွာ၏ (၅)နှစ်စာ ဦးစားပေးအစီအစဉ် ပြ ဇယား(Metric Ranking)	၆-၁-၇	အမျိုးသားအုပ်စု၊အ မျိုးသမီးအုပ်စု၊လူင ယ်အုပ်စု၊ရပ်မိရပ်ဖ အုပ်စု	၄၁	၅၅	၉၆	အကျိုးပြုဦးရေ၊ အကျိုးခံစားခွင့် နှင့် အဓိက လိုအပ်ချက်များပေါ် မူတည်၍ ဆုံးဖြတ်သည်။
၇	အဖွဲ့အစည်းချိတ် ဆက်ပုံ (Venn Diagram)	၆-၁-၇	ကျေးရွာအုပ်ချုပ်ရေး အဖွဲ့၊ကျေးရွာစီ/ ထောက်အဖွဲ့	၁၂	၁၀	၂၂	ကျေးရွာတွင်းရှိ အဖွဲ့အစည်းများနှင့် မည်သို့သောလုပ်ငန်းများအတွ က် မည်သည့်အဖွဲ့များချိတ်ဆက်လုပ် ကိုင်မှု
၈	ပင့်ကူအိမ် ကွန်ယက် (Spider Web)	၆-၁-၈	အမျိုးသားများ နှင့် အမျိုးသမီးများ	၈	၈	၁၆	အမျိုးသားများ နှင့် အမျိုးသမီးများ တန်းတူအခွင့်အရေး ရရှိမှု နှင့် မရရှိသည့် အကြောင်းအရင်းများ



၉	ပြဿနာအခွင့်အရေး၊ လက်ရှိအခြေအနေနှင့် ပြောင်းလဲမှုညွှန်းကိန်း	၆-၁-၂၆	ကျေးရွာစီ/ထောက်အဖွဲ့၊ ကျေးရွာလူထု	၈	၉	၁၇	ပြဿနာအခွင့်အရေး၊ လက်ရှိအခြေအနေ ကိုသိရှိရန် နှင့် ပြောင်းလဲနိုင်သည်ပုံစံများ
၁၀	ကျေးရွာအိမ်မက်ပြမြေပုံ (Dream Map)	၆-၁-၂၆	ကျေးရွာစီ/ထောက်အဖွဲ့၊ ကျေးရွာလူထု	၁၀	၁၅	၂၅	နောင်တစ်ချိန်တွင် ကျေးရွာတွင် ဖြစ်စေချင်သော/မြင်စေချင်သော အရာများ ထည့်သွင်းရေးဆွဲခြင်း

၆။ ကျေးရွာဖွံ့ဖြိုးရေး အစီအစဉ်အတွက် အသုံးပြုခဲ့သော PRA tools များနှင့် တစ်ခုချင်းစီအတွက်သုံးသပ်ချက်များ

၁။ ကျေးရွာ၏လူမှုစီးပွားအဆင့်သတ်မှတ်ခြင်း။ (Wealth Ranking)

အဆင့်	အခြေခံနှုန်းများ/ ညွှန်းကိန်းများ	အိမ်ထောင်စု	ရာခိုင်နှုန်း
ချမ်းသာ	အိမ်အခြေအနေ- အုတ်ဖိနပ်ခုံ သွမ်မိုး၊ ပျဉ်ကာ၊ ပျဉ်ခင်း မြေယာပိုင်ဆိုင်မှု- လယ်၅ ဧက၊ ယာ ၇ ဧက အထက် ကျွဲ၊ နွား- ၂၀ ကောင် နွား- ၁၀ ကောင်အထက် အခြားပိုင်ဆိုင်မှု- ဆိုင်ကယ်၊ ထွန်စက်၊ ရေစုပ်စက်၊ TV ၊ စပါးကျိုတ်စက်၊ ကား၊ ချွေလှေ့စက်	၁၃	၁၂%
အလယ်အလတ်	အိမ်အခြေအနေ- ပျဉ်ခင်း၊ ပျဉ်ကာ၊ သွပ်မိုး၊ မြေယာပိုင်ဆိုင်မှု- လယ်၃ ဧက၊ ယာ ၂ဧက ကျွဲ၊ နွား- ၅+၅ ကောင် အခြားပိုင်ဆိုင်မှု- လှည်း၊ ဆိုင်ကယ်၊	၄၃	၄၁%
နွမ်းပါး	အိမ်အခြေအနေ- ပျဉ်ခင်း၊ ဝါးထရံကာ၊ သက်ကယ်မိုး၊ မြေယာပိုင်ဆိုင်မှု- ၁ဧက ကျွဲ၊ နွား- ၂+၂ကောင် အခြားပိုင်ဆိုင်မှု-	၂၄	၂၃%
အလွန်နွမ်းပါး	အိမ်အခြေအနေ- ဝါးခင်း၊ ဝါးထရံကာ၊ အင်ဖက်မိုး၊ အကာမလုံ မြေယာပိုင်ဆိုင်မှု- မရှိ ကျွဲ၊ နွား- မရှိ အခြားပိုင်ဆိုင်မှု- မရှိ	၂၄	၂၃%
စုစုပေါင်း		၁၀၄	၁၀၀



၂။ ရာသီခွင်ပြ ပြက္ခဒိန် နှင့် သုံးသပ်ချက်

ရက်စွဲ	နဂါး	မိုး	အပူချိန်	အပူချိန်	အပူချိန်	အပူချိန်	အပူချိန်	အပူချိန်	အပူချိန်	အပူချိန်	အပူချိန်	အပူချိန်	အပူချိန်	အပူချိန်	အပူချိန်	အပူချိန်	အပူချိန်	အပူချိန်	အပူချိန်	အပူချိန်
အောက်တိုဘာလ	အပူ	အပူ	အပူ	အပူ	အပူ	အပူ	အပူ	အပူ	အပူ	အပူ	အပူ	အပူ	အပူ	အပူ	အပူ	အပူ	အပူ	အပူ	အပူ	အပူ
နိုဝင်ဘာလ	အပူ	အပူ	အပူ	အပူ	အပူ	အပူ	အပူ	အပူ	အပူ	အပူ	အပူ	အပူ	အပူ	အပူ	အပူ	အပူ	အပူ	အပူ	အပူ	အပူ
သီတင်းပတ်	အပူ	အပူ	အပူ	အပူ	အပူ	အပူ	အပူ	အပူ	အပူ	အပူ	အပူ	အပူ	အပူ	အပူ	အပူ	အပူ	အပူ	အပူ	အပူ	အပူ
အောက်တိုဘာလ	အပူ	အပူ	အပူ	အပူ	အပူ	အပူ	အပူ	အပူ	အပူ	အပူ	အပူ	အပူ	အပူ	အပူ	အပူ	အပူ	အပူ	အပူ	အပူ	အပူ
နိုဝင်ဘာလ	အပူ	အပူ	အပူ	အပူ	အပူ	အပူ	အပူ	အပူ	အပူ	အပူ	အပူ	အပူ	အပူ	အပူ	အပူ	အပူ	အပူ	အပူ	အပူ	အပူ
သီတင်းပတ်	အပူ	အပူ	အပူ	အပူ	အပူ	အပူ	အပူ	အပူ	အပူ	အပူ	အပူ	အပူ	အပူ	အပူ	အပူ	အပူ	အပူ	အပူ	အပူ	အပူ



သုံးသပ်ချက်

ရာသီဥတု-တပိုတွဲလ လယ်မှ စ၍ ကဆုန်လအထိ နွေရာသီဖြစ်ပါသည်။ နယုန်လ လယ် မှ စ၍ တော်သလင်းလအထိ မိုးရာသီ ဖြစ်ပါသည်။ သီတင်းကျွတ်လ မှ စတင်၍ တပိုတွဲလ လယ်အထိ ဆောင်းရာသီ ဖြစ်ပါသည်။

စိုက်ပျိုးရေး-ဝါဆိုလတွင် စပါးစိုက်ပျိုးရန် ပျိုးထောင်ကြပြီးဝါခေါင်လတွင် ကောက်စိုက်ကြပါသည်။ စိုက်ပျိုးရေးလုပ်ငန်းမှ တစ်နေ့ဝင်ငွေ ၂၀၀၀ ကျပ်၊ တစ်လ ဝင်ငွေ ၆၀၀၀ ကျပ် နှင့် တစ်နှစ်ဝင်ငွေ ၇၀၀၀၀ ကျပ် ရရှိပါသည်။

မွေးမြူရေး-မွေးမြူရေး လုပ်ငန်းများကို ကျွဲနွားကြက်ဝက်များကို တစ်နှစ်ပတ်လုံးမွေးမြူပြီး တနေ့ဝင်ငွေ ၁၀၀၀ တစ်လဝင်ငွေ ၃၀၀၀၀ တနှစ်ဝင်ငွေ ၃၅၀၀၀၀ ရရှိပါသည်။

နေ့စားလုပ်ငန်း-စပါးစိုက်ပျိုးချိန် နှင့် ရိတ်သိမ်းချိတ်တွင်သာ အနည်းငယ်သာရှိ သဘာဝဘေးအန္တရာယ်မရှိ

ဝမ်းစာဖူလုံမှု-ဝါခေါင်တော်သလင်းလများတွင် စပါးကုန်ချိန်ဖြစ်၍ ဝမ်းစာရှားပါးမှုပြဿနာရှိပါသည်။

အလုပ်သမားရှားပါးမှု-စပါးစိုက်ပျိုးချိန် နှင့် ရိတ်သိမ်းချိတ်တွင်သာ အနည်းငယ်သာရှိ

ပွဲတော်များ- တန်ခူး၊ကဆုန်၊ ဝါဆို၊သတင်းကျွတ်၊ တန်ဆောင်မုန်းလများတွင် ရာသီပွဲတော်များရှိပြီး၊ တန်ပေါင်းလတွင် ရှင်ပြပွဲများရှိပါသည်။



သုံးသပ်ချက်

လူနေထိုင်မှု ပုံစံ-စီပွားရေးအဆင့် (၄) မျိုးရှိပြီး ကျေးရွာများတွင် ပြန်ကျစွာနေထိုင်ကြပါသည်။

လမ်းပန်းဆက်သွယ်ရေး-ရွာချင်းဆက်လမ်း၊ ရွာတွင်းလမ်းများသည် မြေသာလမ်းများဖြစ်သည့်အတွက် မိုးရာသီတွင် သွားလာရခက်ခဲမှု ရှိပါသည်။

ကျန်းမာရေး-ကျန်းမာရေး မကောင်းသည့်အတွက် ရွာရှိ ဆေးမှီးတိုများဖြင့် ကုသသည့်အတွက် အပြင်းဖျားသည့်အခါ ပင်လည်ဘူးသို့ပို့ဆောင်ကုသရပါသည်။

သောက်သုံးရေ-သောက်သုံးရေကို လုံလောက်စွာ သုံးဆွဲနိုင်

အခြား-ရွာ၏ အရှေ့ဘက်တွင် အမက ခွဲကျောင်း၊ ဘုန်းကြီးကျောင်းရှိ ရွာ၏အနောက်တောင်ဘက်တွင် လယ်ကွင်း၊ မြောက်ဘက်တွင် စာကျက်မြေ၊ ရွာအရှေ့ဘက်တွင် သစ်တောဧရိယာရှိပါသည်။





သုံးသပ်ချက်

ပတ်ဝန်းကျင်ရှိအရင်းအမြစ်များ-ရွာပတ်ဝန်းကျင်ရှိသစ်တောများမှ ထင်း၊ အိမ်ဆောက်ပစ္စည်းများ ထုတ်ယူ သုံးဆွဲနိုင်၊

စီးပွားရေးလုပ်ကိုင်စားသောက်ရသောအရင်းအမြစ်-လယ်မြေများတွင် စပါးစိုက်ပျိုးပြီး ပိုလှုံ့သော စပါးများကို ရောင်းချခြင်းဖြင့် အပိုဝင်ငွေရရှိပြီး သစ်တောထွက်ပစ္စည်းထုတ်ယူရောင်းချခြင်းဖြင့်လည်း အပိုဝင်ငွေရရှိ

အရင်းအမြစ်နှင့်ဆက်စပ်သောပြဿနာများ-မိုးခေါင်ရေရှားသည့်နှစ်များတွင် သီးနှံဖြစ်ထွန်းမှုအားနည်းပြီး စီးပွားရေး အဆင်မပြေပါ။ လမ်းပန်းဆက်သွယ်ရေး ခက်ခဲခြင်းကြောင့် ပညာရေး၊ ကျန်းမာရေး၊ စီးပွားရေး နိမ့် ကျမှုရှိပါသည်။

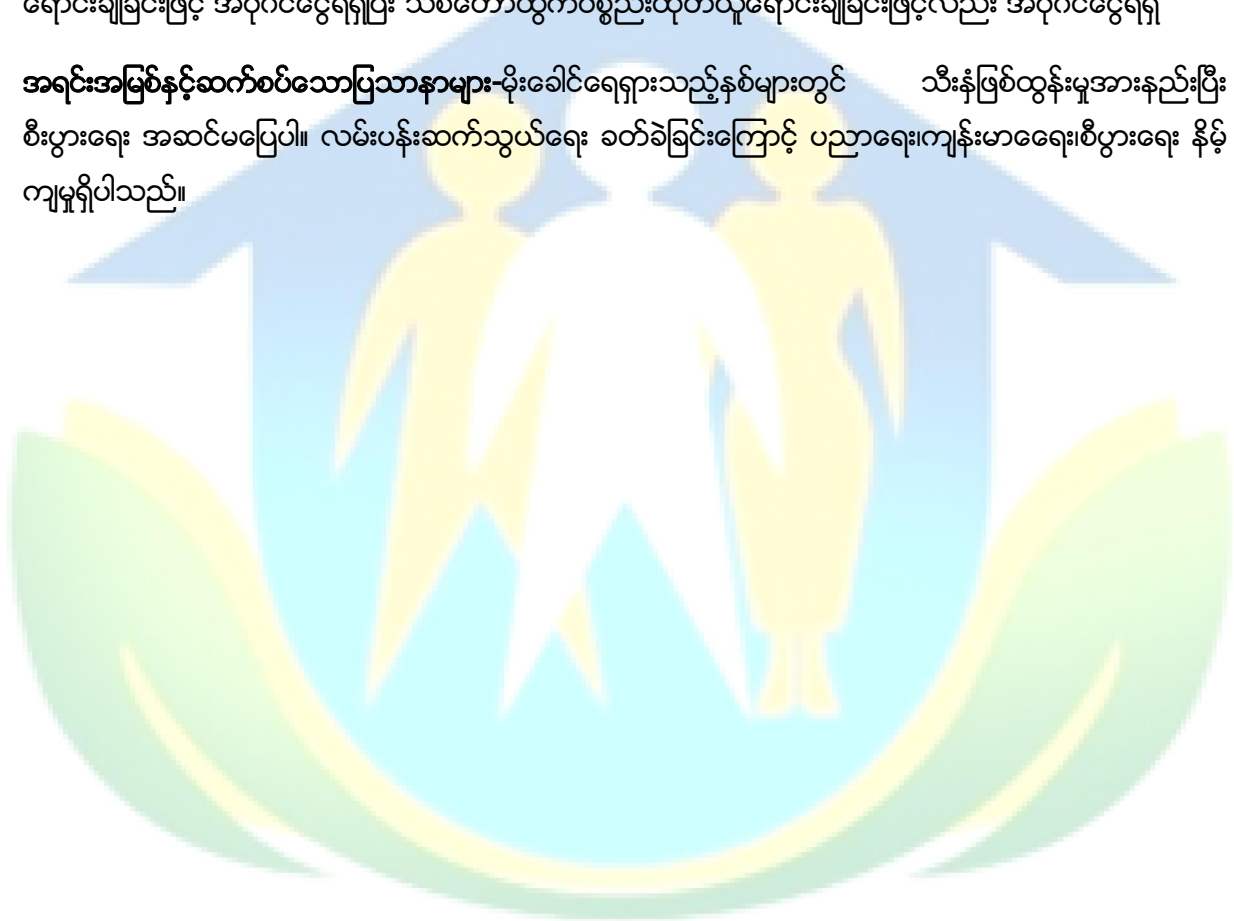



၅။ အမျိုးသားများတင်ပြသော ပြဿနာသစ်ပင် နှင့် ဖြေရှင်းနည်းလမ်း

စစ်ကိုင်းတိုင်းဒေသကြီး၊ ပင်လယ်ရပ်ကွက်၊ ဖြူနယ်၊ ပင်းမောင်တောင်ရွာ၊ မင်္ဂလာကျေးရွာ၊

ပြဿနာသစ်ပင် ဆန်းစစ်ချက် (အမျိုးသား)

အကြောင်းရင်း

- ၁။ သစ်ပင်အရွယ်၊ လက်မအရွယ်
- ၂။ အရွယ်အစား၊ အရွယ်အစားများ၊ ပင်လယ်ရပ်ကွက်၊ ဖြူနယ်၊ ပင်းမောင်တောင်ရွာ၊ မင်္ဂလာကျေးရွာ၊
- ၃။ အရွယ်အစား၊ လက်မအရွယ်
- ၄။ စိုက်ပျိုးပေးခြင်း၊ မြေပြင်၊ မြေပြင်
- ၅။ အရွယ်အစား၊ လက်မအရွယ်

အကျိုးအမြတ်

- ၁။ အရွယ်အစား၊ လက်မအရွယ်
- ၂။ ပင်လယ်ရပ်ကွက်၊ ဖြူနယ်၊ ပင်းမောင်တောင်ရွာ၊ မင်္ဂလာကျေးရွာ၊
- ၃။ အရွယ်အစား၊ လက်မအရွယ်
- ၄။ စိုက်ပျိုးပေးခြင်း၊ မြေပြင်၊ မြေပြင်
- ၅။ အရွယ်အစား၊ လက်မအရွယ်

၁။ အရွယ်အစား၊ လက်မအရွယ်
၂။ ပင်လယ်ရပ်ကွက်၊ ဖြူနယ်၊ ပင်းမောင်တောင်ရွာ၊ မင်္ဂလာကျေးရွာ၊
၃။ အရွယ်အစား၊ လက်မအရွယ်
၄။ စိုက်ပျိုးပေးခြင်း၊ မြေပြင်၊ မြေပြင်
၅။ အရွယ်အစား၊ လက်မအရွယ်



အကြောင်းအရင်းများ/ အခက်အခဲများ

၁	ညအချိန်လမ်းမရှိ၍ သွားလာရခက်ခဲခြင်း	၂	လမ်းပန်းဆက်သွယ်ရေး ခက်ခဲခြင်း	၃	ကျန်းမာရေး စောင့်ရှောက်မှုအားနည်းခြင်း
၄	လူငယ်လူရွယ်များ ဗဟုသုတအားနည်းခြင်း	၅	ဝင်ငွေနည်းပါးခြင်း	၆	

အကျိုးဆက်များ

- ၁ ညအချိန်သွားလာရခက်ခဲခြင်း
ပညာရေးတွင် စိတ်ဝင်စားမှု အားနည်းခြင်း
- ၂ ဖွံ့ဖြိုးမှုနှောင့်နှေးခြင်း
- ၃ ကုန်စည် စီးဆင်းမှုနှောင့်နှေးခြင်း
- ၄ လူနေမှုအဆင့် နိမ့်ကျနေခြင်း
- ၅ အခွင့်အလမ်းများ လက်လှမ်းမမီခြင်း၊ လမ်းပန်းဆက်သွယ်ရေး ခက်ခဲခြင်း

ဖြေရှင်းနည်းလမ်း

- ၁ ဆိုလာလမ်းမီးတပ်ဆင်ခြင်း
- ၂ စာသင်ကျောင်းပြုပြင်ခြင်း
- ၃ တံတားဆောက်လုပ်ပေးခြင်း
- ၄ စာသင်ကျောင်းခြံစည်းရိုး ကာရံပေးခြင်း
- ၅ စာကြည့်တိုက်ဆောက်လုပ်ပေးခြင်း
- ၆ အလုပ်အကိုင် အခွင့်အလမ်းများ ဖော်ဆောင်ပေးခြင်း



၆။ အမျိုးသမီးများတင်ပြသော ပြဿနာသစ်ပင် နှင့် ဖြေရှင်းနည်းလမ်း

စစ်ရှင်းဝိုင်စေးဒေးသြဏ္ဍိုင်၊ ပယ်ယောင်၊ မြို့နယ်၊ ယင်းအခြေအနေအထားအရ ဖြေရှင်းနည်းလမ်း (အမျိုးသမီး)

ပြဿနာသစ်ပင် ဆိုသည်မှာ သစ်ပင်တစ်ပင်၏ အပေါ်ပိုင်းမှာ အရွက်များ ပေါက်ဖွားလာပြီး အောက်ပိုင်းမှာ အရွက်များ မပေါက်ဖွားလာခြင်းကို ခေါ်ဆိုသည်။

အကြောင်းရင်းများမှာ အောက်ဖော်ပြပါအတိုင်း ဖြစ်ပေါ်နိုင်ပါသည်။

- ၁။ အပူချိန်မြင့်လွန်းခြင်း
- ၂။ အပူချိန်နိမ့်လွန်းခြင်း
- ၃။ အပူချိန်ပြောင်းလဲခြင်း
- ၄။ အပူချိန်မပြောင်းလဲဘဲ အပူချိန်မြင့်လွန်းခြင်း
- ၅။ အပူချိန်မပြောင်းလဲဘဲ အပူချိန်နိမ့်လွန်းခြင်း
- ၆။ အပူချိန်မပြောင်းလဲဘဲ အပူချိန်ပြောင်းလဲခြင်း

အကြောင်းရင်းများကို အောက်ဖော်ပြပါအတိုင်း ဖြေရှင်းနိုင်ပါသည်။

- ၁။ အပူချိန်မြင့်လွန်းခြင်းကို ဖြေရှင်းရန် အပူချိန်မြင့်လွန်းသည့် နေရာမှ ရွက်ဖွားများကို ဖြတ်၍ အပူချိန်နိမ့်သည့် နေရာသို့ ရွက်ဖွားများကို ရွက်ဖွားထည့်ခြင်း
- ၂။ အပူချိန်နိမ့်လွန်းခြင်းကို ဖြေရှင်းရန် အပူချိန်နိမ့်သည့် နေရာမှ ရွက်ဖွားများကို ဖြတ်၍ အပူချိန်မြင့်သည့် နေရာသို့ ရွက်ဖွားများကို ရွက်ဖွားထည့်ခြင်း
- ၃။ အပူချိန်ပြောင်းလဲခြင်းကို ဖြေရှင်းရန် အပူချိန်ပြောင်းလဲသည့် နေရာမှ ရွက်ဖွားများကို ဖြတ်၍ အပူချိန်မပြောင်းလဲသည့် နေရာသို့ ရွက်ဖွားများကို ရွက်ဖွားထည့်ခြင်း
- ၄။ အပူချိန်မပြောင်းလဲဘဲ အပူချိန်မြင့်လွန်းခြင်းကို ဖြေရှင်းရန် အပူချိန်မြင့်လွန်းသည့် နေရာမှ ရွက်ဖွားများကို ဖြတ်၍ အပူချိန်မပြောင်းလဲဘဲ အပူချိန်နိမ့်လွန်းသည့် နေရာသို့ ရွက်ဖွားများကို ရွက်ဖွားထည့်ခြင်း
- ၅။ အပူချိန်မပြောင်းလဲဘဲ အပူချိန်နိမ့်လွန်းခြင်းကို ဖြေရှင်းရန် အပူချိန်နိမ့်လွန်းသည့် နေရာမှ ရွက်ဖွားများကို ဖြတ်၍ အပူချိန်မပြောင်းလဲဘဲ အပူချိန်မြင့်လွန်းသည့် နေရာသို့ ရွက်ဖွားများကို ရွက်ဖွားထည့်ခြင်း
- ၆။ အပူချိန်မပြောင်းလဲဘဲ အပူချိန်ပြောင်းလဲခြင်းကို ဖြေရှင်းရန် အပူချိန်ပြောင်းလဲသည့် နေရာမှ ရွက်ဖွားများကို ဖြတ်၍ အပူချိန်မပြောင်းလဲသည့် နေရာသို့ ရွက်ဖွားများကို ရွက်ဖွားထည့်ခြင်း



အကြောင်းအရင်းများ/ အခက်အခဲများ

၁	ညအချိန်ကျေးရွာတွင်းသွား လာရန် ခက်ခဲခြင်း	၂	ကျောင်းသူ- သားများကောင်မွန်စွာ ပညာသင်ကြားလိုခြင်း	၃	ကျေးရွာသားများအသိပညာဗဟုသုတန ည်းပါးခြင်း
၄	ကျန်းမာရေး အသိပညာ အားနည်းခြင်း	၅	အလုပ်အကိုင်အခွင့်အ လမ်းများ အားနည်းခြင်း	၆	

အကျိုးဆက်များ အကျိုးဆက်များ

- ၁။ ပညာသင်ယူရာတွင် စူးစိုက်မှုအားနည်း
- ၂။ ကလေးများအတွက် အချိန်ပေးခြင်း
- ၃။ ပင်ငွေရအခွင့်အလမ်းနည်းပါးခြင်း
- ၄။ ကုန်ဈေးနှုန်းကြီးမြင့်ခြင်း
- ၅။ ကျန်းမာရေး အသိပညာအားနည်းပြီး လက်လှမ်းမမီနိုင်

ဖြေရှင်းနည်းလမ်း

- ၁ ဆိုလာလမ်းမီးတပ်ဆင်ခြင်း
- ၂ စာသင်ကျောင်းပြုပြင်ခြင်း
- ၃ စာကြည့်တိုက်ဆောက်လုပ်ခြင်း
- ၄ စာသင်ကျောင်းခြံစည်းရိုး
ကာရံပေးခြင်း
- ၅ ငွေအရင်းအနှီးမရှိခြင်း
- ၆ အလုပ်အကိုင် အခွင့်အလမ်းများ
ဖော်ဆောင်ပေးခြင်း



၇။ ဦးစားပေးအစီအစဉ်ပြဇယား (Matrix Ranking)

ဦးစားပေးအစီအစဉ် - လက်မှတ်ရေးထိုးရန်

စဉ်	အမျိုးအမည်	၀	၁	၂	၃	၄	၅	၆	၇	၈	၉
၀	အထူးအဖွဲ့	X	၀	၀	၀	၀	၀	၀	၀	၀	၀
၁	အထူးအဖွဲ့		X	၀	၀	၀	၀	၀	၀	၀	၀
၂	အထူးအဖွဲ့			X	၀	၀	၀	၀	၀	၀	၀
၃	အထူးအဖွဲ့				X	၀	၀	၀	၀	၀	၀
၄	အထူးအဖွဲ့					X	၀	၀	၀	၀	၀
၅	အထူးအဖွဲ့						X	၀	၀	၀	၀



စီမံကိန်းပထမနှစ်တွင် စီမံကိန်း ပထမနှစ်တွင် စာသင်ကျောင်းပြုပြင်ခြင်းလုပ်ငန်းကို ရံပုံငွေ ၂၇သိန်းကျပ်ဖြင့် အောင်မြင်စွာ အကောင်အထည်ဖော်ဆောင်ရွက်နိုင်ခဲ့ပါသည်။ ဒုတိယနှစ်တွင် မိမိကျေးရွာမှ စီမံကိန်း လုပ်ငန်းခွဲ လုပ်ဆောင်မှုမရှိပဲ အခြားလိုအပ်သော ကျေးရွာများကို ဦးစားပေး၍ စီမံကိန်း စတုထနှစ်တွင် မူကြို ကျောင်း ဆောက်လုပ်ရန် အုပ်စုကော်မတီမှ သဘောတူဆုံးဖြတ်ခဲ့ပါသည်။ မူကြိုကျောင်း ဆောက်လုပ်ခြင်းဖြင့် ရွာရှိကလေးငယ်များ ညဏ်ရည်ဖွံ့ဖြိုးမှု ရှိလာပြီး မိဘများအနေဖြင့် ကလေးများအတွက် အချိန်မပေးရသည့်အတွက် အခြားလုပ်ငန်းများကို လုပ်ကိုင်ရသောကြောင့် ဝင်ငွေပိုမိုရရှိနိုင်ပြီး စိတ်ချမ်းသာမှု ပိုမိုရရှိနိုင်ပါသည်။

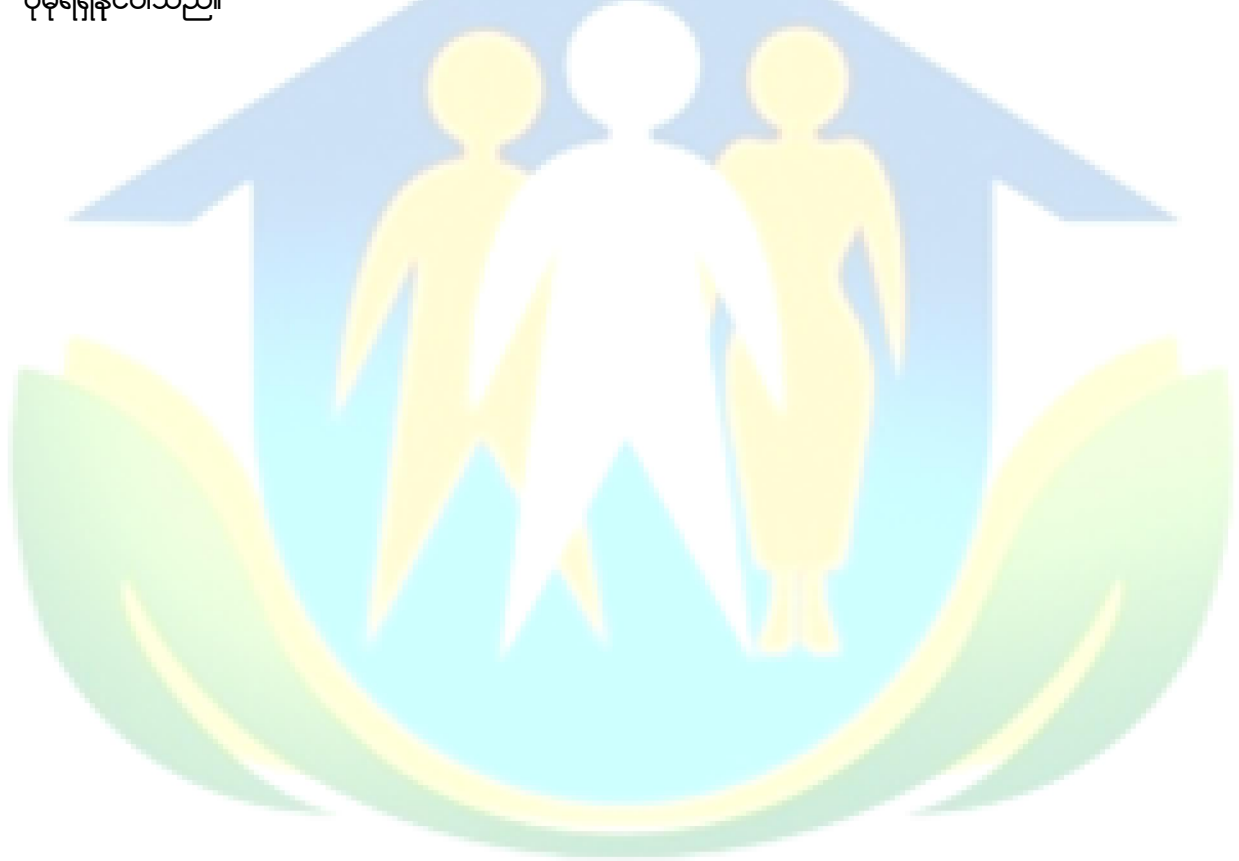



၈။ ပင်းပုံစံကိုသုံးပြု၍ အဖွဲ့အစည်းများချိတ်ဆက်မှု နှင့် သုံးသပ်ချက်





သုံးသပ်ချက်

ကျေးရွာအတွင်းရှိအဖွဲ့အစည်းများ

အုပ်ချုပ်ရေးအဖွဲ့ အမျိုးသား အမျိုးသမီးအဖွဲ့ စာသင်ကျောင်းကော်မတီ ဂေါပက ရပ်မရပ်ဖအဖွဲ့ မီးသတ်တပ်ဖွဲ့ မွေစကြာအဖွဲ့ အမျိုးသမီးရေးရာအဖွဲ့ စသည်တို့ရှိကြပြီ ကျေးရွာဖွံ့ဖြိုးရေးအတွက် ပိုင်းဝန်းဆောင်ရွက်ကြပါသည်။

ကျေးရွာပြင်ပအဖွဲ့အစည်းများ

အထွေထွေအုပ်ချုပ်ရေး ဦးစီးဌာန ကျေးလက်ဦးစီးဌာန သမဦးစီးဌာန ကျန်းမာရေးဦးစီးဌာန သစ်တောဦးစီးဌာန တိ/ကုဦးစီးဌာန မီးသတ်ဦးစီးဌာန စိုက်ပျိုးရေးဦးစီးဌာန မြေစာရင်း၊ လူထုပဟိုပြုစီမံကိန်း လ.ဝ.က စိုက်ဘက် စသည့်အဖွဲ့အစည်းများဖြင့် ချိတ်ဆက်ဆောင်ရွက်လျက်ရှိပါသည်။

အမျိုးသမီးကဏ္ဍ အစည်းအဝေးမှတ်တမ်း နှင့် စစ်ဆေးရမည့်အချက်များ

၁။ အမျိုးသမီးကဏ္ဍ အစည်းအဝေးမှတ်တမ်း

ကျေးရွာမိတ်ဆက်အစည်းအဝေးပြုလုပ်ရန် ဖိတ်ကြားရာတွင် အစည်းအဝေးတွင် အမျိုးသမီး အချိုးညီစွာ ပါဝင်ရန် သက်ဆိုင်ရာ ကော်မတီသို့ ပြောကြားခဲ့ပါသည်။ ပထမအကြိမ် မိတ်ဆက်အစည်းအဝေးတွင် အစည်းအဝေးတိုင်းတွင် အမျိုးသမီးများ အချိုးညီစွာ တက်ရောက်ရန် ပြောကြားခဲ့ပါသည်။ အစည်းအဝေးတိုင်းတွင်လည်း အမျိုးသမီးများမှ ပြောကြားလိုသော အချက်များကို လွတ်လပ် ပွင့်လင်းစွာ ပြောဆိုခွင့်ရှိကြောင်းကိုလည်း ပြောကြားထားပါသည်။ ကျေးရွာအုပ်စုအဆင့်တွင် နှစ်စဉ်ပြုလုပ်သော လုပ်ငန်းများတွင် အမျိုးသမီးများမှ တင်ပြဆောင်းဆိုထားသော လုပ်ငန်းတစ်ခုပါဝင်ရမည် ဖြစ်ကြောင်းကိုလည်း ပြောကြားခဲ့ပါသည်။ လုပ်ငန်းခွဲများ အကော်အထည်ဖော် ဆောင်ရွက်ရာတွင်လည်း လူထုလုပ်အားဖြင့် ဆောင်ရွက်သော လုပ်ငန်းများ ဖြစ်ပါက တူညီသော လုပ်ငန်းအတွက် တူညီသော လုပ်အားခများ ပေးချေရမည်ကိုလည်း ပြောကြားခဲ့ပါသည်။ စီမံကိန်း၏ ကဏ္ဍတိုင်းတွင် အမျိုးသမီးများ အခန်းကဏ္ဍကို ထည့်သွင်းထားပြီး အမျိုးသား/ အမျိုးသမီး ခွဲခြားမှုများ မရှိစေရန် ရည်ရွယ်ထားသည်ကို ရှင်းလင်းပြောကြားမှုများ ပြုလုပ်ခဲ့ပါသည်။

အမျိုးသမီးများ၏ ဦးဆောင်နိုင်မှု နှင့် စီမံခန့်ခွဲမှု စွမ်းရည်များ တိုးတက်လာစေရန် အတွက် ကော်မတီများထဲတွင် အမျိုးသမီးများ (၅၀%) ပါဝင်ရမည်ဖြစ်ပါသည်။ ဆပ်ကော်မတီ တစ်ခုတိုင်းတွင်လည်း အနည်းဆုံး အမျိုးသမီး တစ်ဦးပါဝင်ရမည်ဖြစ်ပါသည်။ ကော်မတီထဲတွင် ပါဝင်သော အမျိုးသမီးများသည် တင်ပြဆွေးနွေးမှုများ ပြုလုပ်ခြင်း၊ ဆုံးဖြတ်ချက်များချခြင်း စသည်တို့ကို ပြုလုပ်ရမည်ဖြစ်ပါသည်။ အမျိုးသားများမှလည်း ပံ့ပိုးကူညီပေးရမည်ဖြစ်သည်။

ဒုတိယအကြိမ်အစည်းအဝေးတွင် အမျိုးသမီးများသည် မိမိတို့၏ လိုအပ်ချက် အခက်အခဲများကို လွတ်လပ်စွာဆွေးနွေးနိုင်ရန်အတွက် အမျိုးသမီးသီးသန့် အုပ်စုဖွဲ့၍ အခက်အခဲများ ဖော်ထုတ်ခြင်းလုပ်ငန်းကိုလည်း လုပ်ကိုင်ခဲ့ပါသည်။



၂။ ကျေးရွာမိတ်ဆက် အစည်းအဝေးတွင်အမျိုးသမီး ကဏ္ဍအတွက် စောင့်ကြည့်စစ်ဆေးရမည့်အချက်များ

မေးမြန်းသည့်ရက်။

ရက်စွဲ - ၆.၀၁.၂၀၁၆

စဉ်	အကြောင်းအရာ	တွေ့ရှိချက်		မှတ်ချက်
		✓	X	
၁	အစည်းအဝေးတက်ရောက်လူသူများအား ကျား၊မ ရေးရာ အခြေခံသဘောတရားများကို ရှင်းလင်းဆွေးနွေးခဲ့ပါသလား။	✓		
၂	စီမံကိန်းတွင် ပါဝင်သော ကျား၊မရေးရာ အကောင်အထည်ဖော်ရေး လိုအပ်ချက် (၅)ချက်ကို ရှင်းလင်းပြခဲ့ပါသလား။	✓		
၃	အစည်းအဝေးများခေါ်ယူရာတွင်အမျိုးသား/သမီးများအချိုးညီစွာတက်ရောက်နိုင်ရေးအတွက် အသိပေးတိုက်တွန်း စည်းရုံးခဲ့တာမျိုး ရှိပါသလား။	✓		
၄	အမျိုးသမီးများ၏ စကားသံများ၊ ပြောဆိုနိုင်ခွင့်များ ပိုမိုထွက်ပေါ်လာအောင် ဖန်တီးပေးခဲ့ပါသလား။	✓		
၅	ဆပ်ကော်မတီဖွဲ့ များဖွဲ့စည်းရာတွင်အမျိုးသမီးများနှင့်ပါဝင်ဖွဲ့စည်းရေး၊ပူးပေါင်းပါဝင်ရေး၊ဦးဆောင်နိုင်ရေးအတွက်တွန်းအားပေးကူညီဆောင်ရွက်ခဲ့ပါသလား။	✓		
၆	အစည်းအဝေးကို အမျိုးသား/သမီးများ အလွယ်တကူပါဝင်တက်ရောက်နိုင်သော အချိန်နှင့်နေရာများကိုရွေးချယ်ခြင်း၊ထည့်သွင်းစဉ်းစားဆောင်ရွက်ခြင်းများတို့ကိုလုပ်ဆောင်ခဲ့ပါသလား။	✓		
၇	လူနည်းစု/ဆင်းရဲ/နွမ်းပါး/ထိခိုက်လွယ်သောအုပ်စုများကို အစည်းအဝေးမစတင်မီ အချိန်များက ရှာဖွေဖော်ထုတ်ခဲ့တာမျိုးများ ရှိပါသလား။	✓		
၈	လူနည်းစု/ဆင်းရဲ/နွမ်းပါး/ထိခိုက်လွယ်သော အမျိုးသား/သမီးများထဲမှ အချို့ကို အစည်းအဝေးတက်ရောက်နိုင်အောင် ဖိတ်ကြားဆောင်ရွက်မှုမျိုး ရှိခဲ့ပါသလား။	✓		
၉	လူနည်းစု/ဆင်းရဲ/နွမ်းပါး/ထိခိုက်လွယ်သောအမျိုးသား/သမီးများနှင့် ကြုံတွေ့နေရသောအခတ် အခဲများကို သင်ဆွေးနွေး မေးမြန်းခဲ့တာမျိုး ရှိပါသလား။	✓		
၁၀	အမျိုးသမီးများ ပြောဆိုတင်ပြနိုင်အောင် အချိန်ပေးရန်၊ ကြိုတင်စီစဉ်ဆောင်ရွက်မှုမျိုးများ ဆောင်ရွက်ခဲ့တာများ ရှိပါသလား။	✓		
၁၁	စီမံကိန်းလုပ်ငန်းခွဲများရှာဖွေဖော်ထုတ်ရာတွင်အမျိုးသား/သမီးများသီးခြားဆွေးနွေးဖော်ထုတ် ဆောင်ရွက်ခဲ့တာမျိုး ရှိပါသလား။	✓		
၁၂	ကျေးရွာစီမံကိန်း အထောက်အကူပြုကော်မတီများဖွဲ့စည်းရာတွင် အမျိုးသမီး၊ အမျိုးသား အချိုးညီမျှစွာ (၅၀ : ၅၀) ဖွဲ့စည်းနိုင်ခဲ့ပါသလား။ မဖွဲ့စည်းနိုင်ခဲ့ပါက မှတ်ချက်တွင် ရှင်းလင်းပါ။	✓		
၁၃	ဆပ်ကော်မတီများတွင် အနည်းဆုံး အမျိုးသမီးအဖွဲ့ဝင် တစ်ဦးနှုန်းဖြင့်	✓		



	ပါဝင်ဖွဲ့စည်းနိုင်ခဲ့ပါသလား။ မဖွဲ့စည်းနိုင်ခဲ့ပါက မှတ်ချက်တွင် ရှင်းလင်းပါ။			
၁၄	ကျေးရွာ/ကျေးရွာအုပ်စု ဖွံ့ဖြိုးရေးစီမံချက် များတွင် အမျိုးသမီးများ ရွေးချယ်ဆုံးဖြတ်သည့်လုပ်ငန်းစီမံချက် အနည်းဆုံးတစ်ခုပါဝင်နိုင်ရေးအတွက် စည်းရုံး ဆွေးနွေးမှုများ ပြုလုပ်ဆောင်ရွက်ခဲ့ပါသလား။	√		
၁၅	တက်ရောက်လာသူများအား အမျိုးသမီးများ၏ လိုအပ်ချက်များကို ဖြည့်ဆည်းပေးနိုင်ရန် အမျိုးသမီးများရွေးချယ်လိုက်သော ဦးစားပေးရွေးချယ်မှုများကို ထောက်ပံ့ပေးသွားမည်ဖြစ်ကြောင်း အသိပေးပြောကြားခဲ့ပါသလား။	√		
၁၆	ရွေးချယ်လိုက်သော စီမံကိန်းလုပ်ငန်းခွဲများသည် ဒေသတွင်းမှာရှိသော လူနည်းစု/ဆင်းရဲ/နွမ်းပါး/ထိခိုက်လွယ် အုပ်စုများအပေါ် မည်သို့အကျိုးပြုနိုင်မည်ဖြစ်ကြောင်း ရှင်းလင်းပြောကြားခြင်း၊ မှတ်တမ်းတင်ခြင်းများတို့ကို ဆောင်ရွက်ခဲ့ပါသလား။	√		
၁၇	ကျေးရွာအုပ်စုအဆင့် အစည်းအဝေးပြုလုပ်ရာတွင် အုပ်စု စီ/ထောက် ကော်မတီဝင်များကို ကျား၊မ ရေးရာလိုအပ်ချက်များ အကြောင်းကိုရှင်းလင်းပြောကြားခဲ့ပါသလား။	√		
၁၈	ကျေးရွာအုပ်စုအဆင့် အစည်းအဝေးပြုလုပ်ရာတွင် အုပ်စု စီ/ထောက် ကော်မတီဝင်များအားလုံး တက်ရောက်နိုင်မှု ရှိ/မရှိ စစ်ဆေးခဲ့ပါသလား။ မတက်ရောက်နိုင်ခဲ့ပါက မှတ်ချက်တွင် ရှင်းလင်းပါ။	√		



၉။ ပင့်ကူအိမ်ကွန်ယက် နှင့် သုံးသပ်ချက်

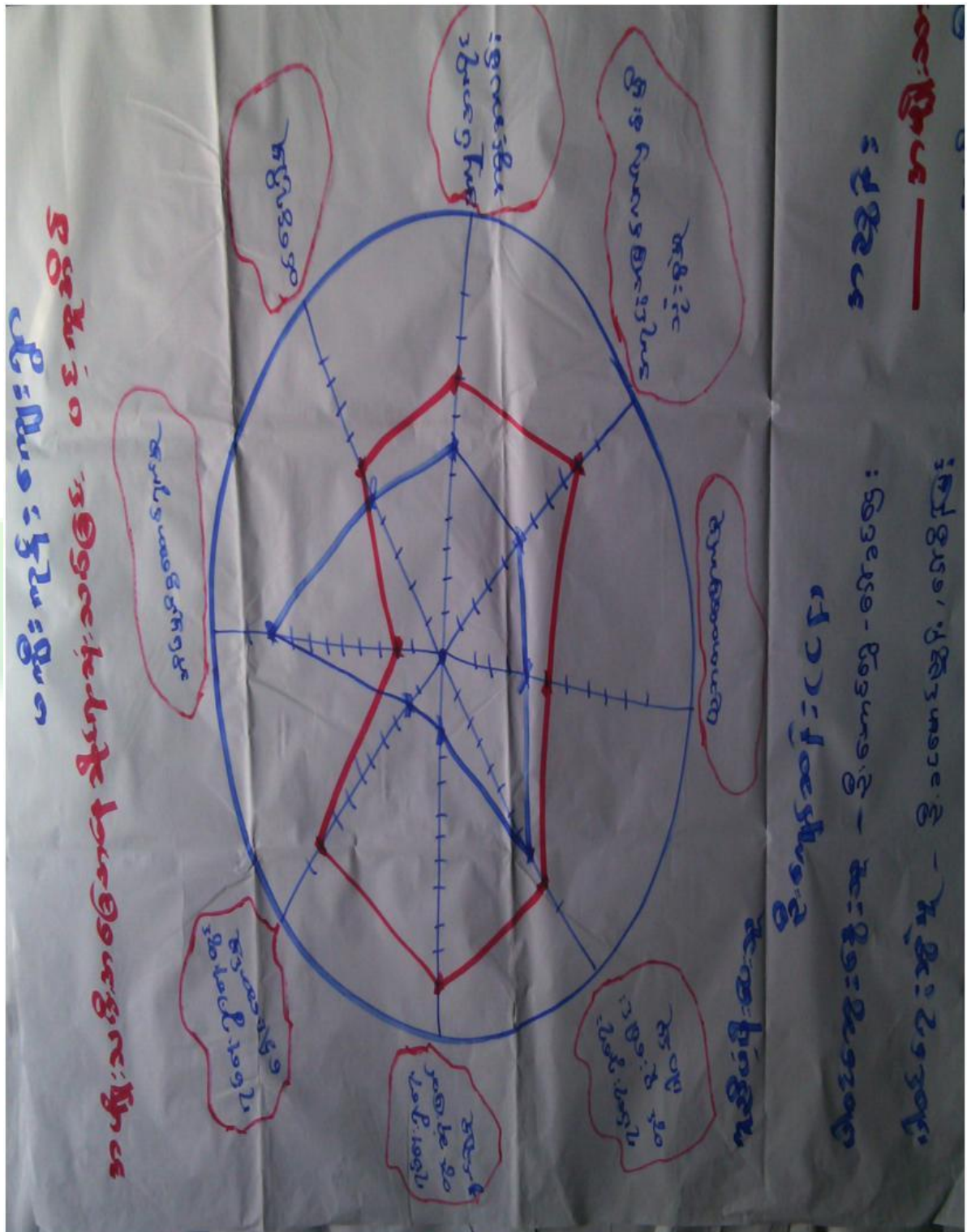



သုံးသပ်ချက်

ရပ်ရေးရွာရေးတွင်ပူးပေါင်းပါဝင်မှု

အမျိုးသမီးများမှာ အိမ်မှုကိစ္စဆောင်ရွက်ရသောကြောင့် အမျိုးသားများထက် ပူးပေါင်းပါဝင်မှုအားနည်းသည်။

ဝင်ငွေရရှိမှု ဝင်ငွေရရှိမှုတွက်လည်း တစ်ခြားနယ်သို့ သွားရောက်လုပ်ကိုင်ရသည့်အတွက် အမျိုးသားများမှာ ဝင်ငွေ ပိုရရှိပါသည်။

အလုပ်အကိုင်အခွင့်အလမ်း

- အလုပ်အကိုင်အခွင့်အလမ်းရရှိမှုတွင်အမျိုးသားများကပိုမိုနေပြီး စိုက်ပျိုးရာသီပြီးချိန်အမျိုးသားများက မြို့နယ်ပြင်ပသို့သွားရောက်လုပ်ကိုင်နေကြ၍ဖြစ်ပါသည်။

ပညာတတ်မြောက်မှု

- အတန်းပညာတတ်မြောက်မှုတွင် အမျိုးသားများမှာ သာလွန်သောလည်း အမျိုးသမီး/သား တန်းတူပညာသင်ယူခွင့်ရှိပါသည်။

အရင်းအမြစ်အပေါ်လက်လှမ်းမီမှု

- လယ်ယာလုပ်ငန်းလုပ်ကိုင်သော်လည်း သဘာဝအရင်းအမြစ်များကို အမျိုးသားများမှ ပို၍လက်လှမ်းမီစေပါသည်။

ရပ်ရေးရာရေးတွင် ခေါင်းဆောင်မှု

- အမျိုးသမီးများ ပြောရဲဆိုရဲ ဆုံးဖြတ်ချက်များ ချမှတ်နိုင်စေရန် စီမံကိန်းမှ ပို၍တွန်းအားပေးရပါမည်။



၁၀။ ပြဿနာ၊ အခွင့်အရေး၊ လက်ရှိအခြေအနေ နှင့် ပြောင်းလဲမှုညွှန်းကိန်း နှင့် အနှစ်ချုပ်

စဉ်	ပြဿနာ	အခွင့်အရေး	လက်ရှိအခြေအနေ	ပြောင်းလဲမှုညွှန်းကိန်း
၁	ကလေးများပညာရေးကို အေးဆေးစွာ မသင်ကြားနိုင်	စာသင်ကျောင်းပြုပြင်ရန်	စာသင်ကျောင်း မျက်နှာကျက် မရှိ	မျက်နှာကျက် တပ်ဆင်ပြီး
၂	လမ်းပန်းဆက်သွယ်ရေး ခက်ခဲ	တံတားဆောက်လုပ်ရန် ကျေးရွာ မှ သဘောတူညီမှုရရှိ	တံတားများ ခိုင်ခံ့မှု မရှိ	တံတားဆောက်လုပ်ရန်
၃	လူငယ်လူရွယ်များ ဖွံ့ဖြိုးမှု အားနည်း	အသိပညာဗဟုသုတများ ဆည်းပူးခွင့်	အသိပညာအားနည်း	စာကြည့်တိုက် ဆောက်လုပ်ပေးရန်
၄	ကူးစက်ရောဂါများ ဖြစ်ပွားလေ့ရှိ	ကျန်းမာရေး အသိပညာများ ပေးရန်	ယင်လုံအိမ်သာမရှိ	စာသင်ကျောင်း အိမ်သာဆောက်လုပ်ပေးရန်
၅	ကလေးများ အချိန်ပေးရ	ကလေးငယ်များ ညက်ရည်ဖွံ့ဖြိုးလာရန် လေ့ကျင့်ပျိုးထောင်ခွင့်	ကလေးသူငယ်များ ဖွံ့ဖြိုးမှုအားနည်း	မူကြိုကျောင်း ဆောက်လုပ်ရန်



သုံးသပ်ချက်

လမ်းပန်းဆက်သွယ်ရေးကောင်းမွန်ပြီး၊ ပညာရေး၊ ကျန်းမာရေးကောင်းမွန်၍ လူနေမှုအဆင့်အတန်း တိုးတက်ကောင်းမွန်ရမည်။ စီမံကိန်းမှ ထောက်ပံ့ရုံပုံငွေဖြင့် စာသင်ကျောင်း ဝန်းခြံပြင်ဆင်ခြင်း မူကြိုကျောင်းဆောက်လုပ်၍ ကလေးများ အသိပညာဖွံ့ဖြိုးတိုးတက်မြင့်မားပြီး ကျေးရာအတွက် အားထားရသော လူတော်လူကောင်းများ ဖြစ်ရန်။

ကျေးရွာမျှော်မှန်းချက် လေ့ကျင့်ခန်းမှ ရရှိလာသော ရလဒ်

<p>ကျေးရွာ၏ မျှော်မှန်းချက်</p>	<p>ကျေးရွာတွင်းလမ်းများကောင်းမွန်၍ စီးပွားရေး၊ ပညာရေး၊ ကျန်းမာရေး၊ လူမှုရေးများ တိုးတက်ကောင်းမွန်လာရမည်။ မူကြိုကျောင်းဖြစ်ပေါ်လာပြီး ကျေးရွာအမျိုးသမီးများဝင်ငွေရှာဖွေလာနိုင်ကာ မိသားစုဝင်ငွေတိုးလာကြမည်။ စိုက်ပျိုးရေးနည်းပညာများ၊ မွေးမြူရေးနည်းပညာများ၊ အိမ်တွင်းမှု အသက်မွေးဝမ်းကျောင်းနည်းပညာများ၊ စက်ပြင်မှုအတတ်ပညာများ တက်မြောက်လာမှုကြောင့်ဝင် ငွေအခွင့်အလမ်းရရှိကာ စီးပွားရေးများတိုးတက်၍ လူနေမှုအဆင့်အတန်းများ မြင့်မားလာရမည်။</p>
<p>အနာဂတ်တွင် ကျေးရွာပိုမိုဖွံ့ဖြိုးဖိုးတိုးတက်ရန် ကျေးရွာသားမဂ္ဂဇင်း၏ မျှော်မှန်းထားရှိမှု</p>	<p>လူထုဗဟိုပြုစီမံကိန်း၏လူထုသို့တိုက်ရိုက်ထောက်ပံ့ငွေကို အသုံးပြု၍ ကျေးရွာတွင်းလမ်းများကောင်းမွန်လာအောင်ကျေးရွာတွင်းကျောက်ချောလမ်းအဆင့်မြှင့်ချင်ပါသည်။ ကျေးရွာရှိလူငယ်လူရွယ်များလမ်းမှားသို့ မရောက်စေရေးအတွက် ကျေးရွာစာကြည့်တိုက်တစ်ခုတည်ရှိချင်ပါသည်။ ကျေးရွာတွင်းလမ်းများကောင်းမွန်ပြီး ကျေးရွာတွင်းသန့်ရှင်းလာကာ ကျေးရွာဖွံ့ဖြိုးလာမည်။ စီမံကိန်းမှ အကောင်အထည်ဖော်နိုင်သော လုပ်ငန်းများကို သက်ဆိုင်ရာဌာနဆိုင်ရာများ နှင့် ချိတ်ဆက်လုပ်ကိုင်မှုများပြုလုပ်မည်။ စက်ရေတွင်းတူးဖော်ပြီးလျှင်စစ်ဖြင့်ရေတင်ကာ တစ်ရွာလုံးသို့သန့်ရှင်း သောသောက်သုံးရေ ရရှိစေရန် ရေပိုက်လိုင်းဖြင့်ဖျန့်ပေးမည်။ မြို့နယ်အတွင်းသို့ အစိုးရမဟုတ်သော အဖွဲ့အစည်းများ ဝင်ရောက်မှုများရှိပါက ကျေးရွာလိုအပ်ချက်များကိုတင်ပြ၍ စီမံကိန်းလုပ်ငန်းများအကောင်အထည်ဖော်ဆောင်ရွက်မည်။ ကျေးရွာအတွင်းရှိမသန်စွမ်းသူများအတွက်ထောက်ပံ့ပေးနိုင်သော အဖွဲ့အစည်းများနှင့်ချိတ်ဆက်ဆောင်ရွက်ပေးနိုင်မည်။</p>



၇။ ကော်မတီဝင်များရွေးချယ်ခြင်းနှင့်ကျေးရွာဖွံ့ဖြိုးရေးအစီအစဉ်ဆောင်ရွက်မှုမှတ်တမ်းခါတ်ပုံများ



အမျိုးသားအုပ်စု၏ မှတ်တမ်းခါတ်ပုံ



အမျိုးသမီးအုပ်စု၏ မှတ်တမ်းခါတ်ပုံ



အမျိုးသမီးအုပ်စု၏ မှတ်တမ်းခတ်ပုံ



ထိခိုက်လွယ်အုပ်စုများ၏ မှတ်တမ်းခတ်ပုံ



ဖွံ့ဖြိုးရေးအစီအစဉ်ရေးဆွဲခြင်း မှတ်တမ်းခါတ်ပုံ



ဖွံ့ဖြိုးရေးအစီအစဉ်ရေးဆွဲခြင်း မှတ်တမ်းခါတ်ပုံ



ဖွံ့ဖြိုးရေးအစီအစဉ်ရေးဆွဲခြင်း မှတ်တမ်းခါတ်ပုံ



ဖွံ့ဖြိုးရေးအစီအစဉ်ရေးဆွဲခြင်း မှတ်တမ်းခါတ်ပုံ



လုပ်ငန်းခွဲ၏မပြုလုပ်မီ မှတ်တမ်းဓာတ်ပုံ



လုပ်ငန်းခွဲ၏မပြုလုပ်မီ မှတ်တမ်းဓာတ်ပုံ



၈။ ကော်မတီဝင်များစာရင်း

စဉ်	အမည်	ကျား-မ	ရာထူး
၁	ဦးမြင့်ချို	ကျား	ကျေးရွာစီမံကိန်းအထောက်အကူပြုကော်မတီ၊ ဥက္ကဋ္ဌ
၂	ဒေါ်ခင်မြင့်အေး	မ	ကျေးရွာစီမံကိန်းအထောက်အကူပြုကော်မတီ၊ ဥက္ကဋ္ဌ
၃	ဦးခင်မောင်ညွန့်	ကျား	ဝယ်ယူရေးဆပ်ကော်မတီ၊ ဥက္ကဋ္ဌ
၄	ဒေါ်ခင်ထား	မ	ဝယ်ယူရေးဆပ်ကော်မတီ၊ မှတ်တမ်းထိမ်း
၅	ဦးစိုးမြင့်	ကျား	ဝယ်ယူရေးဆပ်ကော်မတီ၊ အဖွဲ့ဝင်
၆	ဦးစိုးသူ	ကျား	စောင့်ကြည့်ကြီးကြပ်ရေးဆပ်ကော်မတီ၊ ဥက္ကဋ္ဌ
၇	ဦးစံ	ကျား	စောင့်ကြည့်ကြီးကြပ်ရေးဆပ်ကော်မတီ၊ အဖွဲ့ဝင်
၈	ဒေါ်ညွန့်ဌေး	မ	စောင့်ကြည့်ကြီးကြပ်ရေးဆပ်ကော်မတီ၊ အဖွဲ့ဝင်
၉	ဦးမြို့မောင်	ကျား	လုပ်ငန်းလည်ပတ်ရေး နှင့် ပြုပြင်ထိန်းသိမ်းရေးဆက်ကော်မတီ
၁၀	ဒေါ်ရွှေဝင်းစိန်	မ	လုပ်ငန်းလည်ပတ်ရေး နှင့် ပြုပြင်ထိန်းသိမ်းရေးဆက်ကော်မတီ၊ အဖွဲ့ဝင်
၁၁	ဒေါ်စိန်မြင့်	မ	လုပ်ငန်းလည်ပတ်ရေးနှင့် ပြုပြင်ထိန်းသိမ်းရေးဆက်ကော်မတီ၊ အဖွဲ့ဝင်
၁၂	ဒေါ်ခင်ဌေး	မ	ကျေးရွာငွေစာရင်းကိုင်
၁၃	ဦးမိုးကျော်စွာဝင်း	ကျား	အကြံပြုချက်ဖြေရင်းရေး
၁၄	ဒေါ်ခင်စန်းရီ	မ	အကြံပြုချက်ဖြေရင်းရေး
၁၅	ဦးအောင်ရွှေ	ကျား	စေတနာ့ဝန်ထမ်း
၁၆	ဒေါ်ခင်ချိုအေး	မ	စေတနာ့ဝန်ထမ်း

စုစုပေါင်း။ (၁၆) ယောက် ကျား-၈ ယောက် +မ-၈ ယောက်

ကျေးရွာအုပ်စုစီမံကိန်းအထောက်အကူပြုကော်မတီ

ဦးမြင့်ချို ကျေးရွာအုပ်စုစီမံကိန်းအထောက်အကူပြုကော်မတီ၊ ဘဏ္ဍရေး ဥက္ကဋ္ဌ

ဒေါ်ခင်မြင့်အေး ကျေးရွာအုပ်စုစီမံကိန်းအထောက်အကူပြုကော်မတီ၊ အဖွဲ့ဝင်

မှတ်တမ်းတင်သူ

အမည်။ ဦးကျော်ဆန်း

ရာထူး။ လူထုစည်းရုံးရေးမှူး

ရက်စွဲ။/...../.....



ဥ၊ ပုံစံ ၈-၁၊ ကျေးရွာအချက်အလက်

ပုံစံ - ၈-၁ - ကျေးရွာ အချက်အလက် (FORM PC 1)

လမ်းညွှန်ချက်/ ကျေးရွာတစ်ရွာသို့ ပထမဆုံး မိတ်ဆက်ခရီးသွားရောက်သောအခါ လူထုစည်းရုံးရေးမှူးသည် ကျေးရွာခေါင်းဆောင်များအား ကျေးရွာအချက်အလက်များကို မေတ္တာရပ်ခံ၍တောင်းခံရမည်။ ဤအချက်အလက်များကို စီမံကိန်းမိတ်ဆက်အစည်းဝေးမတိုင်မီ တောင်းခံရမည်။ စီမံကိန်းမိတ်ဆက်အစည်းဝေးတွင် လူထုစည်းရုံးရေးမှူးသည် ဤအချက်အလက်များအား စစ်ဆေးပြီး မှန်ကန်အောင်ပြုလုပ်ရမည်။ ပြီးနောက်တွင် လူထုစည်းရုံးရေးမှူးမှ သတင်းအချက်အလက်ထံသို့ Tablets မှတစ်ဆင့် ဖြည့်သွင်းရမည်။			
ရာအိမ်မှူးအမည် ဦးဇွဲစင်	မှန်း စည်းရုံးရေးမှူးအမည် ဦးကျော်စိန်		
ဖြည့်နယ်/ တိုင်းဒေသကြီး ခန့်ကိုင်	မြို့နယ် ပင်လည်ကျွန်း	ကျေးရွာအုပ်စု ပင်းမောင်	ကျေးရွာ မကျီးကုန်း

(က) လူဦးရေ

တိုင်းရင်းသား	အိမ်ထောင်စုပေါင်း	ကိုးကွယ်သည့်ဘာသာ	အိမ်ထောင်စုပေါင်း
၁။ မိမာ	၁၀၄	၁။ ဗုဒ္ဓ	၁၀၄
၂။		၂။	
၃။		၃။	
၄။ အခြားတိုင်းရင်းသား လူမျိုးစုများ		၄။	

	ကွား (အရေအတွက်)	မ (အရေအတွက်)
လူဦးရေ	၂၇၈	၂၇၂
အိမ်ထောင်စုဦးစီး	၆၇	၃၇

(ခ) ကျေးရွာရှိ အခြေခံ အဆောက်အအုံ (Facilities)

ပညာရေး	ခြံစိုပါ	ကျန်းမာရေး	ခြံစိုပါ	ဘာသာရေး	ခြံစိုပါ
အထက်တန်းကျောင်း	<input type="checkbox"/>	ဆေးရုံ	<input type="checkbox"/>	ဘုရား/ဇေတီ	၂
အလယ်တန်းကျောင်း	<input type="checkbox"/>	ကျန်းမာရေးဌာန	<input type="checkbox"/>	ဘုန်းကြီးကျောင်း	၂
မူလတန်းကျောင်း (မူလ)	<input checked="" type="checkbox"/>	ကျန်းမာရေးဌာနခွဲ	<input type="checkbox"/>	ဟိန္ဒူဘုရားကျောင်း	<input type="checkbox"/>
မူကြိုကျောင်း	<input type="checkbox"/>	ထေးပေးခန်း	<input type="checkbox"/>	ခရစ်ယာန်ဘုရားကျောင်း	<input type="checkbox"/>
အခြား	<input type="checkbox"/>	အခြား	<input type="checkbox"/>	ဇေတီ	<input type="checkbox"/>
				အခြား	<input type="checkbox"/>
မှတ်ချက်		မှတ်ချက်		မှတ်ချက်	

(ဂ) ကျွမ်းကျင်သူများမှတ်တမ်း ၊ ကျေးရွာတွင်နေထိုင်သော သို့မဟုတ် တခြားရွာမှလာရောက်သောကျွမ်းကျင်သူများ

ပညာရေး	နေထိုင်	လည်ပတ်	ကျန်းမာရေး	နေထိုင်	လည်ပတ်	တည်ဆောက်ရေး	နေထိုင်	လည်ပတ်
မူလတန်းပြဆရာ/ဆရာမ	၂	၂	ဆရာဝန်	<input type="checkbox"/>	<input type="checkbox"/>	လက်သမား	၂	<input type="checkbox"/>
အလယ်တန်းပြဆရာ/ဆရာမ	<input type="checkbox"/>	<input type="checkbox"/>	လ/ထကျန်းမာရေးမှူး	<input type="checkbox"/>	<input type="checkbox"/>	ပန်းရန်	၂	<input type="checkbox"/>
အထက်တန်းပြဆရာ/ဆရာမ	<input type="checkbox"/>	<input type="checkbox"/>	အမျိုးသမီးကျန်းမာရေးဆရာမ	<input type="checkbox"/>	<input type="checkbox"/>	လျှပ်စစ်ဆိုင်ရာ	၂	<input type="checkbox"/>
မူကြိုဆရာ/ဆရာမ	<input type="checkbox"/>	<input type="checkbox"/>	အရံသားဖွား	၂	<input type="checkbox"/>	ရေပိုက်သွယ်သူ	<input type="checkbox"/>	<input type="checkbox"/>
အခြား	<input type="checkbox"/>	<input type="checkbox"/>	ပြည်သူ့ကျန်းမာရေးလုပ်သား ၁/၂	<input type="checkbox"/>	<input type="checkbox"/>	ကော်ပြင်ဆရာ	၂	<input type="checkbox"/>
မှတ်ချက်			မှတ်ချက်			မှတ်ချက်		



(ဃ) ကျေးရွာသို့ ရောက်ရှိနိုင်သည့်လမ်းအခြေအနေ / ကျေးရွာတစ်ရွာသည် ၎င်း၏ကျေးရွာအုပ်စုနှင့် ဆက်သွယ်ထားသော လမ်းအခြေအနေ (အောက်ပါတို့ကိုပိုင်းပါ)

ကျောက်ကြမ်းလမ်း	ကတ္တရာလမ်း	ကွန်ကရစ်လမ်း	↳ မော်တော်ဆိုင်ကယ်လမ်း အခြား _____
ကျောက်ခင်းလမ်း	မြေဩဇာလမ်း	လှသွားလမ်း	

(င) ကျေးရွာဖွံ့ဖြိုးရေး စီမံကိန်း (Village Development Plan) (အမှန်ဖြစ်ပါ)

(၁) လူထုပတ်ပြုစီမံကိန်း မတိုင်မီက ကျေးရွာစီမံကိန်း ရှိသလား ရှိ/ မရှိ/ မသိ

(၂) ရှိလျှင် မည်သည့်နှစ်က ရေးဆွဲခဲ့သလဲ _____ နှစ်/ မသိပါ

(၃) မြို့နယ်အတည်ပြုချက် ရရှိထားသလား ရှိ/ မရှိ/ မသိ

(စ) ခရီးအကွာအဝေး (Distance)

(၁) ရွာ (အလယ်) မှ ကျေးရွာအုပ်စု (အလယ်) အကွာအဝေး ပိုင်/ဗဟို ၁၁၅ _____ /မသိပါ

(၂) ဤရွာနှင့် ကျေးရွာအုပ်စုရွာ (အလယ်) သွားချိန်

မြောက်သွေ့ရာသီ - ထော်လာဂျီ/ ဆိုင်ကယ်/ မြေလျင် / မြည်း/ လှေ/ အခြား _____ (၁၀ :) မနက် ၅ : ၄၆

နိုးရာသီ - ထော်လာဂျီ/ ဆိုင်ကယ်/ မြေလျင်/ မြည်း/ လှေ/ အခြား _____ (၂၀ :) မနက် ၅ : ၄၆

(ဆ) သဘာဝဘေး ဤကျေးရွာတွင် ရေကြီးခြင်းကဲ့သို့သော သဘာဝဘေး ကျရောက်ခဲ့မှု

မရှိ ရှိ (ဖော်ပြရန်) _____

(ဇ) ကျေးရွာတွင် ခွဲ စည်းထားသော အဖွဲ့အစည်းများ

လူထုပတ်ပြုစီမံကိန်းမတိုင်မီ ဤကျေးရွာတွင် ကျေးရွာဖွံ့ဖြိုးရေးအတွက် အစိုးရ(သို့)ရွာသားများကိုယ်တိုင်(သို့) စီမံကိန်းတစ်ခုခုမှ ခွဲ စည်းထားသည့် အဖွဲ့အစည်းများရှိပါသလား။

.....

.....

.....

ရာအိမ်မှူး အမည် ဦးမြိုင်ဝင်း

လက်မှတ်  ရက်စွဲ ၆ - ၁ - ၂၀၁၆

စည်းရုံးရေးမှူး အမည် ဦးကျော်ဆုန်

လက်မှတ်  ရက်စွဲ ၆ - ၁ - ၂၀၁၅



၁၀။ ပုံစံ ၈-၂။ စီမံကိန်းစက်ဝန်းအချိန်ဇယား

ပုံစံ ၈-၂ - စီမံကိန်းစက်ဝန်းအချိန်ဇယား (PC 2)

လမ်းညွှန်ဖောက်သားဆိုင်ရာလုပ်ငန်းစဉ်များ/လက်ထောက်ရှင်းယူရေးစာရွက်စာတမ်း/စီမံကိန်းအကျဉ်းချုပ်အစီအစဉ်/စီမံကိန်းအကျဉ်းချုပ် အတွက်ကိုင်ပိုင်ပြင်ဆင်မှုစာရွက်စာတမ်း/စီမံကိန်းအကျဉ်းချုပ်အစီအစဉ်/စီမံကိန်းအကျဉ်းချုပ်အစီအစဉ်	
စတင်ရက်စွဲ/ရက်စွဲ	အဆုံးရက်စွဲ/ရက်စွဲ
စတင်ရက်စွဲ/ရက်စွဲ	အဆုံးရက်စွဲ/ရက်စွဲ

စီမံကိန်းဆောင်ရွက်မှုအဆင့်များ	နေ့စွဲ	အစည်းအဝေးတွင်တက်ရောက်သူအရေအတွက်		
		စတင်သည့်နေ့	ပြီးဆုံးသည့်နေ့	အချိန်သုံးစွဲမှု
၁. ကျေးရွာစီမံကိန်း မိတ်ဆက်အစည်းအဝေး	၆.၁.၂၀၁၆	၆.၁.၂၀၁၆	၃၇	၆၁
၂. ကျေးရွာစီမံကိန်း စီမံချက်ရေးဆွဲခြင်း အစည်းအဝေး	၇.၁.၂၀၁၆	၇.၁.၂၀၁၆	၆၁	၉၆
၃. ကျေးရွာအုပ်စု လုပ်ငန်း ဆုံးဖြတ်ချက်ချသည့်အစည်းအဝေး				
၄. မြို့နယ်အဆင့်စီမံကိန်းရေးဆွဲရေးနှင့် ကော်မတီအဖွဲ့ဖွဲ့စည်းရေးဆွဲရေးစီမံကိန်း သုံးသပ်မှုအစည်းအဝေး				
၅. မြို့နယ် စီမံကိန်းရေးဆွဲရေးနှင့် အကောင်အထည်ဖော်ရေးကော်မတီဖွဲ့စည်းမှုကို ရွာသူ့အသိပေးအကြောင်းကြားသည့်အစည်းအဝေး	၂၀.၇.၂၀၁၆	၂၁.၇.၂၀၁၆	၆၂	၉၂
၆. စီမံကိန်းလုပ်ငန်းစဉ်စီမံချက်ရေးဆွဲခြင်း အစည်းအဝေး	မလို	မလို	မလို	မလို
၆.၁။ စီမံကိန်းလုပ်ငန်း အကောင်အထည်ဖော် ရေးဆွဲရေးအစည်းအဝေး				
၆.၂။ လုပ်ငန်းရေးဆွဲရေးအစည်းအဝေး	၂၁.၇.၂၀၁၆	၂၁.၇.၂၀၁၆	၆၅	၉၁



စီမံကိန်းဆောင်ရွက်မှုအဆင့်များ	နေ့စွဲ				အပည့်အရေးတွင်တက်ရောက်သူအရေအတွက်	
	တောင်သည်နေ့	ပြီးဆုံးသည်နေ့	အမျိုးသားအရေအတွက်	အမျိုးသမီးအရေအတွက်	အိမ်ထောင်စုအရေအတွက်	လူနို့စု တက်ရောက်သူ အရေအတွက် လူပျိုးစုအမည်
၆. ဘာသာရေးကျမ်းဂန်၊ လူ့စာအုပ်အစဉ် ရေးဆွဲခြင်း	၃၁. ၃. ၂၀၁၆	၃၁. ၃. ၂၀၁၆	၃၅	၅၆	၆၁	၈၈၈ ၉၁
၆. ၄။ မြင်း/ထိန်းအစီအစဉ် ရေးဆွဲခြင်း						
၇. စီမံကိန်းလုပ်ငန်းခွဲ တိုးတက်မှု စောင့်ကြည့် လာစဉ်အစဉ်အစား	မလို	မလို	မလို	မလို	မလို	မလို
၇. ၁။ အစည်းအဝေး ပထမအကြိမ်						
၇. ၂။ အစည်းအဝေး စုတိယအကြိမ်						
၇. ၃။ အစည်းအဝေး စတင်ယူဆကြိမ်						
၈. စီမံကိန်းလုပ်ငန်းခွဲ အပြီးသတ်စစ်ဆေးခြင်း အစည်းအဝေး						
၉. လူထုထပ်ဆင့်ဆွဲအစည်းအဝေး						



၁၁။ ပုံစံ ၈-၃။ ကျေးရွာဖွံ့ဖြိုးရေး ဦးစားပေးအစီအစဉ်

ပုံစံ ၈-၃ ကျေးရွာဖွံ့ဖြိုးရေး ဦးစားပေးအစီအစဉ် (Form PC 3)

လက်ညှန်ချက်/ အဆင့် (၃) ကျေးရွာမှိုင်းချက်အစည်းအဝေး ပြီးဆုံးသောအခါ ကျေးရွာစီမံကိန်း အထောက်အကူပြုကော်မတီသည် လူထုစည်းရုံးရေးမှူးအကူအညီဖြင့် ဤပုံစံကိုပြည့်စုံအောင် ဖြည့်သွင်းရမည်။ အားလုံးသော အခက်အခဲအတားအဆီးများ၊ ဖွံ့ဖြိုးမှုဦးစားပေးအစီအစဉ်များ၊ လူထုဝဟိုပြုစီမံကိန်း၏ ရန်ပုံငွေအရင်းအမြစ်နှင့် မသက်ဆိုင်သည့် လုပ်ငန်းများအားလုံးကိုခေါ်ပြုရမည်။

လူထုစည်းရုံးရေးမှူး/ဝန်ထမ်း အမည် ဦးကျော်ဘို

နေ့စွဲ ၅-၁-၂၀၁၆ စက်ဝန်းအား အမှတ်ခြစ်ပါ (✓) စက်ဝန်း(၁) စက်ဝန်း(၂) စက်ဝန်း(၃) စက်ဝန်း(၄)

ပြည်နယ်/တိုင်း စစ်နယ် ချင်းမြို့နယ် မြို့နယ် ကျေးရွာအုပ်စု ပင်းစောစ ကျေးရွာ မကျီးကျီး

က. အခက်အခဲအတားအဆီးများအားဆွေးနွေးခြင်း - ယခုလက်ရှိအခြေအနေတွင်ဤကျေးရွာဖွံ့ဖြိုးတိုးတက်ရေးအတွက် အဓိကအခက်အခဲအတားအဆီးများသည် မည်သည်များဖြစ်ပါသနည်း(အမျိုးသား/သမီး အနည်းဆုံးအခက်အခဲ ၅ ခုစီခေါ်ပြုပါ)

အမျိုးသား အဖွဲ့မှတင်ပြသောအခက်အခဲအတားအဆီးများ	အမျိုးသမီး အဖွဲ့မှတင်ပြသောအခက်အခဲအတားအဆီးများ
၁ ချိုလာ (လမ်းဖို့)	၁ ချိုလာ(လမ်းဖို့)
၂ စာသင်ကျောင်း(၉) (၉) (ဖွဲ့စည်းရေး၊ ပုံနှိပ်ရေး၊ ကျား၊ နွား၊ စားနပ်ရိက္ခာ)	၂ စာသင်ကျောင်း(၉) (၉) (ဖွဲ့စည်းရေး၊ ပုံနှိပ်ရေး၊ ကျား၊ နွား၊ စားနပ်ရိက္ခာ)
၃ စာကြည့်တိုက်	၃ စာကြည့်တိုက်
၄ စာသင်ကျောင်း ဝင်းခြံ	၄ စာသင်ကျောင်း ဝင်းခြံ
၅ စာသင်ကျောင်း (၉) (၉)	၅ စာသင်ကျောင်း (၉) (၉)

ခ. မှိုင်းမှိုင်းခြင်း- ဤကျေးရွာဖွံ့ဖြိုးတိုးတက်ရေးအတွက်နောင်လာမည့် (၅) နှစ်အားစည်ရွယ်၍ ဆောင်ရွက်ရန်အတွက် မည်သည့်အရာများသည်အဓိကမှိုင်းမှိုင်းချက်ဖြစ်သနည်း။

အမျိုးသားအဖွဲ့မှတင်ပြသောမှိုင်းမှိုင်းချက်များ	အမျိုးသမီးအဖွဲ့မှတင်ပြသောမှိုင်းမှိုင်းချက်များ
၁ လမ်းဖို့၊ လမ်းဖြူ	၁ လမ်းဖို့၊ လမ်းဖြူ
၂ စာသင်ကျောင်း(၉) (၉) (၉)	၂ စာသင်ကျောင်း(၉) (၉) (၉)
၃ စာကြည့်တိုက်စောကဖြူ	၃ စာကြည့်တိုက်စောကဖြူ
၄ စာသင်ကျောင်း (၉) (၉) (၉)	၄ စာသင်ကျောင်း (၉) (၉) (၉)
၅	၅



ဂ. ဤကျေးရွာ၏ လာမည့် (၃)နှစ်အတွက် ဦးစားပေး ဖွံ့ဖြိုးတိုးတက်မှု လုပ်ငန်း အစီအစဉ်များအားဖော်ပြပါ။
 (လူထုဝဟိုပြုစီမံကိန်း ရံပုံငွေအတွက် အဆိုပြုသော အစီအစဉ်များကိုဦးစားပေး အဆင့်အလိုက်ဖော်ပြပြီး ကျန် လူထုဝဟိုပြု စီမံကိန်း ရန်ပုံငွေအရင်းအမြစ်နှင့် မပတ်သက်သည့်အစီအစဉ်များလည်းဖော်ပြရန်ဖြစ်သည်)

	ကျေးရွာအတွက်ဦးစားပေးဖွံ့ဖြိုးတိုးတက်မှု လုပ်ငန်းစဉ်များ	အဆိုပြုသူ (အမျိုးသားများ/ အမျိုးသမီးများ/ အမျိုးသား+အမျိုးသမီး)	လူထုဝဟိုပြုစီမံကိန်းအတွက် အဆိုပြုသည် (ဦးစားပေးအဆင့် အလိုက်ဖော်ပြပါ)	ခန့်မှန်း ကုန်ကျ ဝေရိတ်	အကျိုးခံစား ခွင့်ရှိသူခန့်မှန်းခြေ အရေအတွက်
၁	စာသင်ကျောင်းပြုပြင်	မ + မ	၂	၇၀၅၉၅၀၀	၉၇
၂	ဓာတ်လျှပ်	မ + မ	၄	၁၅၀၀၀၀၀၀	၅၇၀
၃			၆		
၄	ဝတ်စား ဝါရင်	မ + မ	၃	၉၅၀၀၀၀၀	၅၇၀
၅	စာသင်ကျောင်း ဝါရင်	မ + မ	၅	၁၅၅၀၀၀၀၀	၉၇
၆	ဆိမ့်ကန် စီမံခန့်ခွဲခြင်း	မ + မ	၁	၂၅၀၀၀၀၀	၅၇၀

ဥက္ကဋ္ဌ၊ ကျေးရွာစီမံကိန်းအထောက်အကူပြုကော်မတီမှအတည်ပြုသည်။

အမည် ဦးအောင်မျိုး လက်မှတ် ဇွန် ၁၃ ၂၀၂၀ ခု



ပုံစံ ၈-၃ ကျေးရွာဖွံ့ဖြိုးရေး ဦးစားပေးအစီအစဉ် (Form PC 3)

လယ်ယာနှင့်ရွက်/ အဆင့် (၃) ကျေးရွာမျှော်မှန်းချက်အစည်းအဝေး ပြီးဆုံးသောအခါ ကျေးရွာစီမံကိန်း အထောက်အကူပြုကော်မတီသည် လူထုစည်းရုံးရေးမှူးအကူအညီဖြင့် ဤပုံစံကိုပြည့်စုံအောင် ပြည့်သွင်းရမည်။ အားလုံးသော အခက်အခဲအတားအဆီးများ၊ ဖွံ့ဖြိုးမှုဦးစားပေးအစီအစဉ်များ၊ လူထုဝဟိုပြုစီမံကိန်း၏ ရန်ပုံငွေအရင်းအမြစ်နှင့် မသက်ဆိုင်သည့် လုပ်ငန်းများအားလုံးကိုဖော်ပြရမည်။

လူထုစည်းရုံးရေးမှူး/ဝန်ထမ်း အမည် ဦးကျော်စွာ

နေ့စွဲ ၇.၁.၂၀၁၄ စက်ဝန်းအား အမှတ်ခြစ်ပါ (✓) စက်ဝန်း(၁) စက်ဝန်း(၂) စက်ဝန်း (၃) စက်ဝန်း (၄)

ပြည်နယ်/တိုင်း စစ်ကိုင်း	မြို့နယ် ပင်လည်တူ	ကျေးရွာအုပ်စု ပင်းမောင်	ကျေးရွာ မကျီးကျွန်း
-----------------------------	----------------------	----------------------------	------------------------

က. အခက်အခဲအတားအဆီးများအားဆွေးနွေးခြင်း - ယခုလက်ရှိအခြေအနေတွင်ဤကျေးရွာဖွံ့ဖြိုးတိုးတက်ရေးအတွက် အဓိကအခက်အခဲအတားအဆီးများသည် မည်သည်များဖြစ်ပါသနည်း(အမျိုးသား/သမီး အနည်းဆုံးအခက်အခဲ ၅ ခုစီဖော်ပြပါ)

အမျိုးသား အဖွဲ့မှတင်ပြသောအခက်အခဲအတားအဆီးများ		အမျိုးသမီး အဖွဲ့မှတင်ပြသောအခက်အခဲအတားအဆီးများ	
၀	ကျွဲ နွား ၊ စက် မွေးမြူရေး	၀	ကျွဲ နွား ၊ စက် မွေးမြူရေး
၂	ရိက္ခာဖျား၊ မြေ ပေးလှူငွေခွင့်	၂	ရိက္ခာဖျား၊ မြေပေးလှူငွေခွင့်
၃	စပါး ရိက္ခာဖျား ၊ ရေ၊ မုန့်၊ ပဲခူး	၃	စက် နှုတ်သင်္ဘော ချိတ်
၄	ကုသိုလ်ရေး ဝန်ဆောင်မှု	၄	ကုသိုလ်ရေး ဝန်ဆောင်မှု
၅		၅	စပါး ရိက္ခာဖျား ၊ ရေ၊ မုန့်၊ ပဲခူး

ခ. မျှော်မှန်းခြင်း- ဤကျေးရွာဖွံ့ဖြိုးတိုးတက်ရေးအတွက်နောင်လာမည့် (၅) နှစ်အားရည်ရွယ်၍ ဆောင်ရွက်ရန်အတွက် မည်သည့်အရာများသည်အဓိကမျှော်မှန်းချက်ဖြစ်သနည်း။

အမျိုးသားအဖွဲ့မှတင်ပြသောမျှော်မှန်းချက်များ		အမျိုးသမီးအဖွဲ့မှတင်ပြသောမျှော်မှန်းချက်များ	
၀	ဝင်ငွေ ဝါး	၀	ဝင်ငွေ ဝါး
၂	စပါး စားစပါး မျှော်	၂	စပါး စား စပါး မျှော်
၃	ကုသိုလ်ရေး ဝန်ဆောင်မှု	၃	ကုသိုလ်ရေး ဝန်ဆောင်မှု
၄		၄	
၅		၅	



ဂ. ကျေးရွာရွာ၏ လာမည့် (၃) နှစ်အတွက် ဦးစားပေး ဖွံ့ဖြိုးတိုးတက်မှု လုပ်ငန်း အစီအစဉ်များအားဖော်ပြပါ။
 (လူထုလုံခြုံရေးစီမံကိန်း ရန်ပုံငွေအတွက် အဆိုပြုသော အစီအစဉ်များကိုဦးစားပေး အဆင့်အလိုက်ဖော်ပြပြီး ကျန် လူထုလုံခြုံရေး စီမံကိန်း ရန်ပုံငွေအရင်းအမြစ်နှင့် ဖပတ်သက်သည့်အစီအစဉ်များလည်းဖော်ပြရန်ဖြစ်သည်)

	ကျေးရွာအတွက်ဦးစားပေးဖွံ့ဖြိုးတိုးတက်မှု လုပ်ငန်းစဉ်များ	အဆိုပြုသူ (အမျိုးသားများ/ အမျိုးသမီးများ/ အမျိုးသား+အမျိုးသမီး)	လူထုလုံခြုံရေးစီမံကိန်းအတွက် အဆိုပြုသည် (ဦးစားပေးအဆင့် အလိုက်ဖော်ပြပါ)	ခန့်မှန်း ကုန်ကျ စရိတ်	အကျိုးခံစား ခွင့်ရှိသူခန့်မှန်းခြေ အရေအတွက်
၁	စိုက်ပျိုးရေးပေးစွမ်းအား	၈ + ၈	၂	၁၀၀၀၀၀၀	၅၆၈
၂	ဆေးကုသရေးအဖွဲ့အစည်း	၈ + ၈	၄	၁၄၅၀၀၀၀	၅၆၈
၃			၆		
၄	ရေအသောက်ရရှိရေး	၈	၃	၁၂၀၀၀၀.၀၀	၅၆၈
၅	ကုန်းပေါက်ဖွဲ့စည်းရေး	၈ + ၈	၅	၁၇၅၀၀၀.၀၀	၅၆၈
၆	ကျွန်းရွာ၊ လမ်းဖွဲ့စည်းရေး	၈ + ၈	၁	၁၅၀၀၀၀၀၀	၅၆၈

ဥက္ကဋ္ဌ ၊ ကျေးရွာစီမံကိန်းအထောက်အကူပြုကော်မတီမှအတည်ပြုသည်။
 အမည် ဦးမြင့်ချို လက်မှတ် မြင့်ချို ဇူလိုင် ၁၂ ၂၀၁၆



၁၂။ ပုံစံ ၈-၄။ ကျေးရွာဖွံ့ဖြိုးရေးစီမံကိန်းလုပ်ငန်းခွဲရွေးချယ်ခြင်းပုံစံ

ပုံစံ ၈-၄ ကျေးရွာအုပ်စုစီမံကိန်းလုပ်ငန်းခွဲရွေးချယ်ခြင်းပုံစံ

လက်ညွှန်ချက် ၊ ကျေးရွာအုပ်စုစီမံကိန်းရွေးချယ်ရာတွင် အလေးပေးဆောင်ရွက်ရမည့်အချက်များကို အောက်ဖော်ပြပါအတိုင်း ဖြည့်စွက်ရမည်။
 ဤပုံစံအားဖြည့်စွက်ခြင်းသည် မြို့ပေါ်ကျေးရွာအုပ်စုဖွံ့ဖြိုးတိုးတက်ရေးစီမံချက်တွင် နောက်ဆုံးအကြံပြုဆွဲချက်များကို MIS သို့ ထည့်သွင်းရမည်။
 ကျေးရွာစည်ရွေးချယ်မှု/လက်ညွှန်ချက်အရ ဤပုံစံအားဖြည့်စွက်ရမည်။

နေ့စွဲ ၂၀၂၁.၀၁.၀၆

မြည်နယ်/တိုင်း ၈၈၂၆

မြို့နယ် ၀၃၆၁၀၃၆

စက်ဝန်းအားအမှတ်ကြိုပေးပါ (✓) စက်ဝန်း(၁) စက်ဝန်း(၂) စက်ဝန်း(၃) စက်ဝန်း(၄)

ကျေးရွာအုပ်စု ၂၆၂

ကျေးရွာအမည်	ဆောင်ရွက်ပေးမည့် လုပ်ငန်းများ	အစားအသွယ်အထောက်အထား	စနစ်နား တိုက်ရိုက်အကျိုးခံစားခွင့်ရှိသူများ	အဆိုပြုတင်ပြသူ	စနစ်နားကုန်ကျစရိတ်			
					စီမံကိန်းမှ ထည့်သွင်းမှု	ကျေးလက် ထည့်သွင်းမှု	အခြားထည့်သွင်းမှု (ဖော်ပြပါ) ထည့်သွင်းမှု အမည်/အဖွဲ့	
အောင်လှတောင်	၂၆၂	၇၈၆	၈-၁၀ ၈-၁၁	<input checked="" type="checkbox"/> အဆိုပြုသူ <input type="checkbox"/> အဖွဲ့သီးသီး <input type="checkbox"/> အဖွဲ့သား+သမီး	၆၇၅၀၀၀			
အောင်လှတောင်	၂၆၂	၇၈၆	၈-၁၀ ၈-၁၁	<input checked="" type="checkbox"/> အဆိုပြုသူ <input type="checkbox"/> အဖွဲ့သီးသီး <input type="checkbox"/> အဖွဲ့သား+သမီး	၅၀၀၀၀၀			
အောင်လှတောင်	၂၆၂	၇၈၆	၈-၁၀ ၈-၁၁	<input checked="" type="checkbox"/> အဆိုပြုသူ <input type="checkbox"/> အဖွဲ့သီးသီး <input type="checkbox"/> အဖွဲ့သား+သမီး	၅၇၀၀၀၀	၁၇၅၅၀၀		၇၀၅၅၀၀
အောင်လှတောင်	၂၆၂	၇၈၆	၈-၁၀ ၈-၁၁	<input checked="" type="checkbox"/> အဆိုပြုသူ <input type="checkbox"/> အဖွဲ့သီးသီး <input type="checkbox"/> အဖွဲ့သား+သမီး	၂၇၅၀၀၀			

ရက်စွဲ: ၂၀၂၁.၀၁.၀၆

အမည်: _____

ရက်စွဲ: ၂၀၂၁.၀၁.၀၆

ရက်စွဲ: ၂၀၂၁.၀၁.၀၆



ပုံစံ ၈-၄ ကျေးရွာအုပ်စုစီမံကိန်းလုပ်ငန်းခွဲရွေးချယ်ခြင်းပုံစံ

လက်ညွှန်ချက် ၊ ကျေးရွာအုပ်စုစီမံချက်ရေးဆွဲသူသည်စည်းစည်းအေးအေးတွင် ဤပုံစံအားလူထုစည်းရုံးရေးမှ / လက်ထောက်နည်းပညာမှတို့၏ အကူအညီဖြင့် ပြည့်စုံစွာဖြည့်သွင်းရမည်၊ ဤပုံစံအားပြည့်စုံစွာဖြည့်သွင်းပြီးပါကကျေးရွာအုပ်စုဖွံ့ဖြိုးတိုးတက်ရေးစီမံချက်တွင်နောက်ဆက်တွဲအခြေခံတွဲထားရမည်၊ CF မှ အချက်အလက်များကို MIS သို့ ထည့်သွင်းရမည်၊ ကျေးရွာစည်းရုံးရေးမှ/ဝန်ထမ်းအမည် ဦးစောလွင် ဆင့်၊
 နေ့စွဲ ၂၄.၁.၂၀၁၆
 ပြည်နယ်/တိုင်း စစ်ကွင်း၊ မြို့နယ် ပင်လည်ကူး၊ ကော်သင်းအားအမှတ်ကြိုပေးပါ(✓)၊ ကော်သင်း(၀)၊ ကော်သင်း(၂)၊ ကော်သင်း(၃)၊ ကော်သင်း(၄)၊ ကျေးရွာအုပ်စု ၂၁၆၊ ၆၆၂၆၇

ကျေးရွာအမည်	ထောင်ရွက်ပင် လုပ်ငန်းများ	အတိုင်းအတာ	ခရီးမန်း တိုက်ရိုက်အကျိုး ခံစားခွင့်ရှိသူများ	အဆိုပြုတင်ပြသူ	စီမံကိန်းမှ ထည့်သွင်းမှု	ခန့်မှန်းကုန်ကျစရိတ်		စုစုပေါင်း
						ကျေးရွာမှ ထည့်သွင်းမှု	အခြားထည့်သွင်းမှု (ခေါ်ပြုပါ) ထည့်သွင်းမှု အမည်/အဖွဲ့	
စောလင်းရွာ	အိတ်၊ ဓား၊ ခြစ်	၆.၁၀၊ ၆.၁၂၊ ၆.၁၃	၃၇၆	ဥပဒေရေးရာ ဥပဒေရေးရာ ဥပဒေရေးရာ	၁၀,၀၀၀,၀၀၀			
ကျွန်းရွာ	အိတ်၊ ဓား၊ ခြစ်	၆.၁၀၊ ၆.၁၂၊ ၆.၁၃	၄၀	ဥပဒေရေးရာ ဥပဒေရေးရာ ဥပဒေရေးရာ	၁၀,၀၀၀,၀၀၀			
				ဥပဒေရေးရာ				
				ဥပဒေရေးရာ				
				ဥပဒေရေးရာ				
				ဥပဒေရေးရာ				
				ဥပဒေရေးရာ				

ရှာသူ ကျေးရွာအုပ်စု စီမံကိန်းကော်မတီ ဥက္ကဋ္ဌ အမည် ဦးအောင်ကျော်
 လက်မှတ် ဖြစ်စဉ် ၂၄.၁.၂၀၁၆ ရက်စွဲ



ပုံစံ ၀-၄ ကော့ရှာအုပ်စုစီမံကိန်းလုပ်ငန်းခွဲစွဲချက်ပြင်ဆင်ပုံစံ

လက်ညှန်ချက်: ကော့ရှာအုပ်စုစီမံချက်ရေးဆွဲသည့်အစည်းအဝေးတွင် ဤပုံစံအားလူထုဆန်းစစ်ချက်ဖြင့် / လက်ထောက်နည်းဗျာဟရီတို့၏ အတုအမည်ဖြင့် ပြည့်စုံစွာဖြည့်သွင်းရမည်။ ဤပုံစံအားပြည့်စုံစွာဖြည့်သွင်းပြီးပါက ကော့ရှာအုပ်စုဖွဲ့စည်းတိုးတက်ရေးစီမံချက်တွင် နောက်ဆက်တွဲအခြေခံပုံစံအားလည်း CF ဖု အချက်အလက်များကို MTS သို့ ထည့်သွင်းရမည်။ ကော့ရှာစည်ရုံးရေးမှူး/ဝန်ထမ်းအမည် ဦး ဇေယျာဇေယျာ

နေ့စွဲ ၂၅.၁.၂၀၁၆

ပြည်နယ်/တိုင်း မြန်မာပြည်

စက်ဝန်းအားအမှတ်ပြင်ပေးပါ(၇) စက်ဝန်း(၂) စက်ဝန်း(၃) စက်ဝန်း(၄) စက်ဝန်း(၅)

ကျေးရွာအုပ်စု ပင်း၊ ဇေယျာ-၇

ကျေးရွာအမည်	ဆောင်ရွက်မည့် လုပ်ငန်းများ	အတိုင်းအတာ	ခန့်မှန်း တိုက်ရိုက်အကျိုး ဝိသေ့ရှင်ရိလူများ	အဆိုပြုတင်ပြသူ	ခန့်မှန်းကုန်ကျစရိတ်			
					စီမံကိန်းမှ ထည့်သွင်းမှု	ကျေးရွာမှ ထည့်သွင်းမှု	အခြားထည့်သွင်းမှု (ခေါ်ပြုပါ) ထည့်သွင်းစေ အမည်/အဖွဲ့	
သဏ္ဍားကျောင်း	မူကြမ်းရေးဆွဲ	L-40' B-30' H-12'	၁၃၀	<input type="checkbox"/> အဆိုပြုသား <input checked="" type="checkbox"/> အဆိုပြုသမီး <input type="checkbox"/> အဆိုပြုသား+သမီး	၁၀၀၀၀၀၀၀			
ပင်းမေပင်	ဝါးစားခြင်း (၃)စင်း	L-10' B-12' H-9'	၃၀၃	<input type="checkbox"/> အဆိုပြုသား <input checked="" type="checkbox"/> အဆိုပြုသမီး <input type="checkbox"/> အဆိုပြုသား+သမီး	၁၅၀၀၀၀၀၀			
				<input type="checkbox"/> အဆိုပြုသား <input type="checkbox"/> အဆိုပြုသမီး <input type="checkbox"/> အဆိုပြုသား+သမီး				
				<input type="checkbox"/> အဆိုပြုသား <input type="checkbox"/> အဆိုပြုသမီး <input type="checkbox"/> အဆိုပြုသား+သမီး				
				<input type="checkbox"/> အဆိုပြုသား <input type="checkbox"/> အဆိုပြုသမီး <input type="checkbox"/> အဆိုပြုသား+သမီး				

ရာထူး ကော့ရှာအုပ်စု စီ/ထောက်ကော်မတီ ဥက္ကဋ္ဌ အမည် ဦး ဇေယျာဇေယျာ

လက်မှတ် ဦး ဇေယျာဇေယျာ ရက်စွဲ ၂၅.၁.၂၀၁၆



၁၃။ ပုံစံ ၈-၁၂။ အစည်းအဝေးတက်ရောက်သူစာရင်း

ပုံစံ ၈-၁၂။ အစည်းအဝေးတက်ရောက်သူစာရင်း (FORM PC 12)

လက်ညှိုး၊ ဝိသဲကိန်း အစည်းအဝေးအားလုံးတွင် အပိုအပြန် လုပ်ငန်းများအားဖြင့် ပေးအပ်သည့် တွင်အောင်ဆောင်ရာတွင် ပါဝင်သည့် ပုံစံ ၂ ဝိသဲကိန်းတက်ရောက်မှုစာရင်းအား အစည်းအဝေးတက်ရောက်သူများစာရင်းကို ဖြည့်သွင်းရန် ပြင်ဆင်ရေးအဖွဲ့အစည်း ဦးစောစောဆုံး

မှတ်စု ၆-၂၀၁၇ ဝိသဲကိန်းတက်ရောက်မှုစာရင်း (✓) မှတ်စု (၁)

ဝိသဲကိန်း (၂) မှတ်စု (၃) မှတ်စု (၄)

မှတ်စု (၅) မှတ်စု (၆) မှတ်စု (၇) မှတ်စု (၈)

မှတ်စု (၉) မှတ်စု (၁၀) မှတ်စု (၁၁) မှတ်စု (၁၂)

အစည်းအဝေးအမျိုးအစား: ဥပမာအားဖြင့် ဝိသဲကိန်း၊ ဝိသဲကိန်း အစည်းအဝေး

စဉ်	အမည်	ကျား (✓)	မ (✓)	အိမ်ထောင်မှတ်ပုံတင်မှု (✓)	လူမျိုး	လက်မှတ်
၁	ဦးကျော်စွာ	✓		✓	ဗမာ	
၂	ဦးခင်မောင်ညွန့်	✓		✓	"	
၃	ဦးကျော်စွာ	✓		✓	"	
၄	ဦးကျော်စွာ	✓		✓	"	
၅	ဦးကျော်စွာ	✓		✓	"	
၆	ဦးကျော်စွာ	✓		✓	"	
၇	ဦးကျော်စွာ	✓		✓	"	
၈	ဦးကျော်စွာ	✓		✓	"	
၉	ဦးကျော်စွာ	✓		✓	"	
၁၀	ဦးကျော်စွာ	✓		✓	"	
၁၁	ဦးကျော်စွာ	✓		✓	"	
၁၂	ဦးကျော်စွာ	✓		✓	"	
၁၃	ဦးကျော်စွာ	✓		✓	"	
၁၄	ဦးကျော်စွာ	✓		✓	"	
၁၅	ဦးကျော်စွာ	✓		✓	"	
၁၆	ဦးကျော်စွာ	✓		✓	"	
၁၇	ဦးကျော်စွာ	✓		✓	"	
၁၈	ဦးကျော်စွာ	✓		✓	"	
၁၉	ဦးကျော်စွာ	✓		✓	"	
၂၀	ဦးကျော်စွာ	✓		✓	"	
၂၁	ဦးကျော်စွာ	✓		✓	"	
၂၂	ဦးကျော်စွာ	✓		✓	"	
၂၃	ဦးကျော်စွာ	✓		✓	"	
၂၄	ဦးကျော်စွာ	✓		✓	"	
၂၅	ဦးကျော်စွာ	✓		✓	"	
၂၆	ဦးကျော်စွာ	✓		✓	"	
၂၇	ဦးကျော်စွာ	✓		✓	"	
၂၈	ဦးကျော်စွာ	✓		✓	"	
၂၉	ဦးကျော်စွာ	✓		✓	"	
၃၀	ဦးကျော်စွာ	✓		✓	"	
၃၁	ဦးကျော်စွာ	✓		✓	"	
၃၂	ဦးကျော်စွာ	✓		✓	"	

(၁) အိမ်ထောင်မှတ်ပုံတင်မှု ပုံစံ ၂ ဝိသဲကိန်းတက်ရောက်မှုစာရင်းအား အစည်းအဝေးတက်ရောက်သူများစာရင်းကို ဖြည့်သွင်းရန် ပြင်ဆင်ရေးအဖွဲ့အစည်း ဦးစောစောဆုံး

၈-၃၃ + ၈-၃၄ = ၈၁



ပုံစံ - ၀၁၂ - အစဉ်အတိုင်းတက်ရောက်သူများ (FORM PC 12)

လက်မှတ်၊ ခံဝက်၊ အစဉ်အတိုင်းတက်ရောက်သူများ အစဉ်အတိုင်း တက်ရောက်မှုကို စာတမ်းတင်ပြီး နောက်ဆုံး စစ်ဆေးမှု
 ပုံစံ ၂ စီမံအုပ်စုတစ်ခုစီအတွက် အစဉ်အတိုင်း တက်ရောက်မှုကို စာတမ်းတင်ပြီး နောက်ဆုံး စစ်ဆေးမှု
 စာတမ်းတင်ပြီး နောက်ဆုံး စစ်ဆေးမှု

စက်ရုံ: ၇.၁၂၀၁၆
 စီမံအုပ်စု(၁) တက်ရောက်မှု(၁)
 စက်ရုံ(၂) တက်ရောက်မှု(၂) တက်ရောက်မှု(၃)
 မှတ်တမ်း: မှတ်တမ်း မှတ်တမ်း မှတ်တမ်း
 မှတ်တမ်း မှတ်တမ်း မှတ်တမ်း မှတ်တမ်း

စက်ရုံ	အစဉ်အတိုင်း	အစဉ်အတိုင်း	အစဉ်အတိုင်း	အစဉ်အတိုင်း	အစဉ်အတိုင်း
စက်ရုံ	စက်ရုံ	စက်ရုံ	စက်ရုံ	စက်ရုံ	စက်ရုံ
၁	ဦးအောင်ကျော်	✓	✓	✓	မဟုတ်
၂	ဦးကျော်စွာ	✓	✓	✓	မဟုတ်
၃	ဦးကျော်စွာ	✓	✓	✓	မဟုတ်
၄	ဦးကျော်စွာ	✓	✓	✓	မဟုတ်
၅	ဦးကျော်စွာ	✓	✓	✓	မဟုတ်
၆	ဦးကျော်စွာ	✓	✓	✓	မဟုတ်
၇	ဦးကျော်စွာ	✓	✓	✓	မဟုတ်
၈	ဦးကျော်စွာ	✓	✓	✓	မဟုတ်
၉	ဦးကျော်စွာ	✓	✓	✓	မဟုတ်
၁၀	ဦးကျော်စွာ	✓	✓	✓	မဟုတ်
၁၁	ဦးကျော်စွာ	✓	✓	✓	မဟုတ်
၁၂	ဦးကျော်စွာ	✓	✓	✓	မဟုတ်
၁၃	ဦးကျော်စွာ	✓	✓	✓	မဟုတ်
၁၄	ဦးကျော်စွာ	✓	✓	✓	မဟုတ်
၁၅	ဦးကျော်စွာ	✓	✓	✓	မဟုတ်
၁၆	ဦးကျော်စွာ	✓	✓	✓	မဟုတ်
၁၇	ဦးကျော်စွာ	✓	✓	✓	မဟုတ်
၁၈	ဦးကျော်စွာ	✓	✓	✓	မဟုတ်
၁၉	ဦးကျော်စွာ	✓	✓	✓	မဟုတ်
၂၀	ဦးကျော်စွာ	✓	✓	✓	မဟုတ်
၂၁	ဦးကျော်စွာ	✓	✓	✓	မဟုတ်
၂၂	ဦးကျော်စွာ	✓	✓	✓	မဟုတ်
၂၃	ဦးကျော်စွာ	✓	✓	✓	မဟုတ်
၂၄	ဦးကျော်စွာ	✓	✓	✓	မဟုတ်
၂၅	ဦးကျော်စွာ	✓	✓	✓	မဟုတ်
၂၆	ဦးကျော်စွာ	✓	✓	✓	မဟုတ်
၂၇	ဦးကျော်စွာ	✓	✓	✓	မဟုတ်
၂၈	ဦးကျော်စွာ	✓	✓	✓	မဟုတ်
၂၉	ဦးကျော်စွာ	✓	✓	✓	မဟုတ်
၃၀	ဦးကျော်စွာ	✓	✓	✓	မဟုတ်

မှတ်တမ်း
 (၁) အစဉ်အတိုင်းတက်ရောက်မှုကို စာတမ်းတင်ပြီး နောက်ဆုံး စစ်ဆေးမှု ပုံစံ ၂ စီမံအုပ်စုတစ်ခုစီအတွက် အစဉ်အတိုင်း တက်ရောက်မှုကို စာတမ်းတင်ပြီး နောက်ဆုံး စစ်ဆေးမှု
 ၈-၄၀၁၈-၅၅-၉၆



ပုံစံ - ၈-၁၂ - အစည်းအဝေးတက်ရောက်သူများ (FORM PC 12)

လမ်းညွှန်၊ စီမံကိန်း၊ အစည်းအဝေးအားလုံးတွင် အလုပ်ပြုရန်၊ လူထုစည်းရုံးရေးပျံ့နှံ့ရေး ကျေးဇူးတင် ကျင့်သင့်စဉ် စစ်ဆေး၍ ပုံစံ ၂ စီမံကိန်းစက်ဝန်းအချိန်ယောယပါ အစည်းအဝေးတက်ရောက် သူများစာရင်းကို ဖြည့်သွင်းရန် စည်းရုံးရေးပျံ့နှံ့မှုမည် **ဦးကျော်စွာ** စက်ဝန်း(၁)

ရက်စွဲ၊ ၈-၁-၂၀၁၉ စီမံကိန်းစက်ဝန်းအမှတ်ဖြစ်ပါ(✓) စက်ဝန်း(၁)

ပြည်နယ်၊ ဝင်းဒေသကြီး၊ မြို့နယ်၊ ကျေးရွာအုပ်စု၊ ကျေးရွာ

ဝင်းဒေသကြီး၊ ဝင်းဒေသကြီး၊ ပင်မဌာန၊ ပင်မဌာန

အစည်းအဝေးခေါင်းစဉ်၊ **ဥပဒေရေးရာ ဝိမာန်၊ ဒီမိုကရေစီရေးရာ**

စဉ်	အမည်	ကျား (✓)	မ (✓)	အိမ်ထောင်စု ကိုယ်စားလှယ်(✓) ^(၁)	လူမျိုး	လက်မှတ်
၂၈	ဒေါ်စောစော		✓	✓	ဗမာ	စောစော
၂၉	ဒေါ်အေးအေး		✓	✓	"	တင်တင်
၃၀	ဒေါ်မေမေ		✓	✓	"	မေမေ
၃၁	ဒေါ်မေမေ		✓	✓	"	မေမေ
၃၂	ဒေါ်အေးအေး		✓	✓	"	အေးအေး
၃၃	ဒေါ်အေးအေး		✓	✓	"	အေးအေး
၃၄	ဒေါ်အေးအေး		✓	✓	"	အေးအေး
၃၅	ဒေါ်အေးအေး		✓	✓	"	အေးအေး
၃၆	ဒေါ်အေးအေး		✓	✓	"	အေးအေး
၃၇	ဒေါ်အေးအေး		✓	✓	"	အေးအေး
၃၈	ဒေါ်အေးအေး		✓	✓	"	အေးအေး
၃၉	ဒေါ်အေးအေး		✓	✓	"	အေးအေး
၄၀	ဒေါ်အေးအေး		✓	✓	"	အေးအေး
၄၁	ဒေါ်အေးအေး		✓	✓	"	အေးအေး
၄၂	ဒေါ်အေးအေး		✓	✓	"	အေးအေး
၄၃	ဒေါ်အေးအေး		✓	✓	"	အေးအေး
၄၄	ဒေါ်အေးအေး		✓	✓	"	အေးအေး
၄၅	ဒေါ်အေးအေး		✓	✓	"	အေးအေး
၄၆	ဒေါ်အေးအေး		✓	✓	"	အေးအေး
၄၇	ဒေါ်အေးအေး		✓	✓	"	အေးအေး
၄၈	ဒေါ်အေးအေး		✓	✓	"	အေးအေး
၄၉	ဒေါ်အေးအေး		✓	✓	"	အေးအေး
၅၀	ဒေါ်အေးအေး		✓	✓	"	အေးအေး
၅၁	ဒေါ်အေးအေး		✓	✓	"	အေးအေး
၅၂	ဒေါ်အေးအေး		✓	✓	"	အေးအေး
၅၃	ဒေါ်အေးအေး		✓	✓	"	အေးအေး
၅၄	ဒေါ်အေးအေး		✓	✓	"	အေးအေး
၅၅	ဒေါ်အေးအေး		✓	✓	"	အေးအေး
၅၆	ဒေါ်အေးအေး		✓	✓	"	အေးအေး
၅၇	ဒေါ်အေးအေး		✓	✓	"	အေးအေး
၅၈	ဒေါ်အေးအေး		✓	✓	"	အေးအေး
၅၉	ဒေါ်အေးအေး		✓	✓	"	အေးအေး
၆၀	ဒေါ်အေးအေး		✓	✓	"	အေးအေး
၆၁	ဒေါ်အေးအေး		✓	✓	"	အေးအေး
၆၂	ဒေါ်အေးအေး		✓	✓	"	အေးအေး
၆၃	ဒေါ်အေးအေး		✓	✓	"	အေးအေး
၆၄	ဒေါ်အေးအေး		✓	✓	"	အေးအေး
၆၅	ဒေါ်အေးအေး		✓	✓	"	အေးအေး
၆၆	ဒေါ်အေးအေး		✓	✓	"	အေးအေး
၆၇	ဒေါ်အေးအေး		✓	✓	"	အေးအေး
၆၈	ဒေါ်အေးအေး		✓	✓	"	အေးအေး
၆၉	ဒေါ်အေးအေး		✓	✓	"	အေးအေး
၇၀	ဒေါ်အေးအေး		✓	✓	"	အေးအေး
၇၁	ဒေါ်အေးအေး		✓	✓	"	အေးအေး
၇၂	ဒေါ်အေးအေး		✓	✓	"	အေးအေး
၇၃	ဒေါ်အေးအေး		✓	✓	"	အေးအေး
၇၄	ဒေါ်အေးအေး		✓	✓	"	အေးအေး
၇၅	ဒေါ်အေးအေး		✓	✓	"	အေးအေး
၇၆	ဒေါ်အေးအေး		✓	✓	"	အေးအေး
၇၇	ဒေါ်အေးအေး		✓	✓	"	အေးအေး
၇၈	ဒေါ်အေးအေး		✓	✓	"	အေးအေး
၇၉	ဒေါ်အေးအေး		✓	✓	"	အေးအေး
၈၀	ဒေါ်အေးအေး		✓	✓	"	အေးအေး
၈၁	ဒေါ်အေးအေး		✓	✓	"	အေးအေး
၈၂	ဒေါ်အေးအေး		✓	✓	"	အေးအေး
၈၃	ဒေါ်အေးအေး		✓	✓	"	အေးအေး
၈၄	ဒေါ်အေးအေး		✓	✓	"	အေးအေး
၈၅	ဒေါ်အေးအေး		✓	✓	"	အေးအေး
၈၆	ဒေါ်အေးအေး		✓	✓	"	အေးအေး
၈၇	ဒေါ်အေးအေး		✓	✓	"	အေးအေး
၈၈	ဒေါ်အေးအေး		✓	✓	"	အေးအေး
၈၉	ဒေါ်အေးအေး		✓	✓	"	အေးအေး
၉၀	ဒေါ်အေးအေး		✓	✓	"	အေးအေး
၉၁	ဒေါ်အေးအေး		✓	✓	"	အေးအေး
၉၂	ဒေါ်အေးအေး		✓	✓	"	အေးအေး
၉၃	ဒေါ်အေးအေး		✓	✓	"	အေးအေး
၉၄	ဒေါ်အေးအေး		✓	✓	"	အေးအေး
၉၅	ဒေါ်အေးအေး		✓	✓	"	အေးအေး
၉၆	ဒေါ်အေးအေး		✓	✓	"	အေးအေး
၉၇	ဒေါ်အေးအေး		✓	✓	"	အေးအေး
၉၈	ဒေါ်အေးအေး		✓	✓	"	အေးအေး
၉၉	ဒေါ်အေးအေး		✓	✓	"	အေးအေး
၁၀၀	ဒေါ်အေးအေး		✓	✓	"	အေးအေး

(၁) အိမ်ထောင်စုကိုယ်စားလှယ်၊ အမျိုးသား/အမျိုးသမီး အိမ်ထောင်စု တစ်စုကို ကိုယ်စားပြုသူသည်သူမဆို အမှတ်ဖြစ်ပါ။



ပုံစံ - ၈-၁၂ - အစည်းအဝေးတက်မဟုတ်သူများ (FORM PC 12)

လက်ညှိုး၊ နံပါတ်၊ အစည်းအဝေးအားဖြင့် အသုံးပြုရန်၊ လူထုစည်းရုံးရေးအဖွဲ့က ကျေးဇူးပြု၍ ကွင်းဆင်းစဉ် စစ်ဆေးပြီး
 ပုံစံ ၂ နံပါတ်၊ စက်ဝန်းတစ်ခုနှင့်ယှက်၍ အစည်းအဝေးတက်မဟုတ်သူများအရပ်ကို ပြည့်သွင်းရန်
 စည်းရုံးရေးမှူးအမည် ဦးကျော်စန်း၊

ရက်စွဲ ၇-၁၂-၁၆ နံပါတ်၊ စက်ဝန်းတစ်ခုဖြင့် (V) : စက်ဝန်း(၁)
 နံပါတ်(၂)၊ စက်ဝန်း(၃)၊ စက်ဝန်း(၄)
 ပြည်ထောင်စုအမည်၊ နေရာအမည်၊ ကျေးဇူး မအိုးကျော်
 စစ်ကိုင်းတိုင်း၊ ဖင်လပ်ကျား၊ ဖင်လပ်ကျား၊ မအိုးကျော်

အစည်းအဝေးခေါင်းစဉ်		အစည်းအဝေးအကျဉ်းချုပ်				လက်မှတ်
စဉ်	အမည်	ကျား (V)	မ (V)	အိမ်ထောင် မှတစ်ဆင့် လုပ်သား (V) (၁)	လုပ်သား	
၅၅	ဒေါ်တင်ဇော်		L	L	မမာ	တင်ဇော်
၅၆	ဦးသိန်းလွင်	L		L	မ	သိန်းလွင်
၅၇	ဒေါ်မာမာ		L	L	မ	မာမာ
၅၈	ဒေါ်ခင်		L	L	မ	ခင်
၅၉	ဒေါ်မောင်	L		L	မ	မောင်
၆၀	ဒေါ်ခင်မာမာ	L		L	မ	ခင်မာမာ
၆၁	ဒေါ်မာမာ		L	L	မ	မာမာ
၆၂	ဒေါ်ခင်		L	L	မ	ခင်
၆၃	ဒေါ်မာမာ		L	L	မ	မာမာ
၆၄	ဒေါ်ခင်		L	L	မ	ခင်
၆၅	ဒေါ်မာမာ		L	L	မ	မာမာ
၆၆	ဒေါ်ခင်		L	L	မ	ခင်
၆၇	ဒေါ်မာမာ		L	L	မ	မာမာ
၆၈	ဒေါ်ခင်		L	L	မ	ခင်
၆၉	ဒေါ်မာမာ		L	L	မ	မာမာ
၇၀	ဒေါ်ခင်		L	L	မ	ခင်
၇၁	ဒေါ်မာမာ		L	L	မ	မာမာ
၇၂	ဒေါ်ခင်		L	L	မ	ခင်
၇၃	ဒေါ်မာမာ		L	L	မ	မာမာ
၇၄	ဒေါ်ခင်		L	L	မ	ခင်
၇၅	ဒေါ်မာမာ		L	L	မ	မာမာ
၇၆	ဒေါ်ခင်		L	L	မ	ခင်
၇၇	ဒေါ်မာမာ		L	L	မ	မာမာ
၇၈	ဒေါ်ခင်		L	L	မ	ခင်
၇၉	ဒေါ်မာမာ		L	L	မ	မာမာ
၈၀	ဒေါ်ခင်		L	L	မ	ခင်
၈၁	ဒေါ်မာမာ		L	L	မ	မာမာ
၈၂	ဒေါ်ခင်		L	L	မ	ခင်
၈၃	ဒေါ်မာမာ		L	L	မ	မာမာ
၈၄	ဒေါ်ခင်		L	L	မ	ခင်
၈၅	ဒေါ်မာမာ		L	L	မ	မာမာ
၈၆	ဒေါ်ခင်		L	L	မ	ခင်
၈၇	ဒေါ်မာမာ		L	L	မ	မာမာ
၈၈	ဒေါ်ခင်		L	L	မ	ခင်
၈၉	ဒေါ်မာမာ		L	L	မ	မာမာ
၉၀	ဒေါ်ခင်		L	L	မ	ခင်
၉၁	ဒေါ်မာမာ		L	L	မ	မာမာ
၉၂	ဒေါ်ခင်		L	L	မ	ခင်
၉၃	ဒေါ်မာမာ		L	L	မ	မာမာ
၉၄	ဒေါ်ခင်		L	L	မ	ခင်
၉၅	ဒေါ်မာမာ		L	L	မ	မာမာ
၉၆	ဒေါ်ခင်		L	L	မ	ခင်
၉၇	ဒေါ်မာမာ		L	L	မ	မာမာ
၉၈	ဒေါ်ခင်		L	L	မ	ခင်
၉၉	ဒေါ်မာမာ		L	L	မ	မာမာ
၁၀၀	ဒေါ်ခင်		L	L	မ	ခင်
၁၀၁	ဒေါ်မာမာ		L	L	မ	မာမာ
၁၀၂	ဒေါ်ခင်		L	L	မ	ခင်

(၁) အိမ်ထောင်စုံအဖြစ်မှတစ်ဆင့် အိမ်ထောင်မှ တစ်စုံတစ်ယောက်ကို အသုံးပြုရန်အတွက် အသုံးပြုရန်



ပုံစံ - ၈-၁၂ - အစည်းအဝေးတက်ရောက်သူများ (FORM PC 12)

လုပ်ငန်းစဉ်၏ အစဉ်အဆက်အတိုင်း အသုံးပြုရန်၊ လူထုအစည်းအဝေးများတွင် တက်ရောက်သူများကို စာရင်းကိုင် ထိန်းသိမ်းခြင်း
ပုံစံ ၂ နှင့် အညီ အစည်းအဝေးတက်ရောက်သူများ၏ အစည်းအဝေးတက်ရောက်မှု အချက်အလက်ကို ဖြည့်သွင်းရန်

အစည်းအဝေးအမျိုးအစား: **ဦးကျော်စွာ**
ရက်စွဲ: **၉.၁.၂၀၁၆**
အစည်းအဝေးအမျိုးအစား: **အစည်းအဝေး (၁)၊ အစည်းအဝေး (၂)၊ အစည်းအဝေး (၃)**
အစည်းအဝေးအမျိုးအစား: **အစည်းအဝေး (၃)**
အစည်းအဝေးအမျိုးအစား: **အစည်းအဝေး (၃)**
အစည်းအဝေးအမျိုးအစား: **အစည်းအဝေး (၃)**
အစည်းအဝေးအမျိုးအစား: **အစည်းအဝေး (၃)**

ပုံစံ	အစည်းအဝေးအမျိုးအစား	အစည်းအဝေးအမျိုးအစား (၁)	အစည်းအဝေးအမျိုးအစား (၂)	အစည်းအဝေးအမျိုးအစား (၃)	လူထု	အစည်းအဝေးအမျိုးအစား
၈၂	ဦးကျော်စွာ	✓		✓	မဟုတ်	ဦးကျော်စွာ
၈၃	အစည်းအဝေး	✓		✓	မ	အစည်းအဝေး
၈၄	အစည်းအဝေး	✓		✓	မ	အစည်းအဝေး
၈၅	ကျော်စွာ	✓		✓	မ	ကျော်စွာ
၈၆	အစည်းအဝေး	✓		✓	မ	အစည်းအဝေး
၈၇	အစည်းအဝေး (အစည်းအဝေး)	✓		✓	မ	အစည်းအဝေး
၈၈	အစည်းအဝေး	✓		✓	မ	အစည်းအဝေး
၈၉	အစည်းအဝေး	✓		✓	မ	အစည်းအဝေး
၉၀	အစည်းအဝေး	✓		✓	မ	အစည်းအဝေး
၉၁	အစည်းအဝေး	✓	✓	✓	မ	အစည်းအဝေး
၉၂	အစည်းအဝေး	✓		✓	မ	အစည်းအဝေး
၉၃	အစည်းအဝေး	✓		✓	မ	အစည်းအဝေး
၉၄	အစည်းအဝေး	✓		✓	မ	အစည်းအဝေး
၉၅	အစည်းအဝေး	✓		✓	မ	အစည်းအဝေး
၉၆	အစည်းအဝေး	✓	✓	✓	မ	အစည်းအဝေး
၉၇	အစည်းအဝေး	✓		✓	မ	အစည်းအဝေး

(၁) အစည်းအဝေးအမျိုးအစားအလိုက် အစည်းအဝေးအမျိုးအစား၊ အစည်းအဝေးအမျိုးအစား၊ အစည်းအဝေးအမျိုးအစား၊ အစည်းအဝေးအမျိုးအစား၊ အစည်းအဝေးအမျိုးအစား၊ အစည်းအဝေးအမျိုးအစား

၈-၄၁ (၂-၅) - ၉၆



ဆုံးဖြတ်ချက်များ

ဆုံးဖြတ်ချက်(၁) ဆိုအောက်ကဏ္ဍများထဲမှ လူများနှင့် သံသယရှိသော ဆင်းရဲ နွမ်းပါး၊
 ကျန်းမာရေး မြား/ ဝင်ဇာရောဂါကပ်စားမှုများကို ဦးစားပေးလုပ်ငန်းများ
 အဖြစ် သတ်မှတ်၍ ဦးစားပေး လုပ်ငန်း/ကဆံ့ဆင် ဆင် ကို လူများအသိအောင်
 လေ့လာရေး စွဲစွဲပေးသတ်မှတ်ပါသည်။ ဆိုအောက် ကျေးရွာအတွင်းရှိ ကန့်
 ဆုံးဖြတ်ချက်(၂) အစည်းအဝေး ချိတ်ဆက်ဆောင်ရွက်မှု၊ ကျေးရွာ ဖွံ့ဖြိုးရေးအဖွဲ့အ
 မြို့နယ်ရှိ တက္ကသိုလ်များ၊ ဌာနချုပ်များ၊ ကဆံ့ဆင် ဆင် ချိတ်ဆက်ဆောင်ရွက်ရေးများ
 ကို စုစည်းပြီး နှစ်စဉ် ဆွေးနွေးသတ်မှတ်ပါသည်။ ပြီးနောက် ကျေးရွာအသိအောင်

သဘောတူညီချက်များ

လုပ်ငန်းများကို အခြေခံက. ဇီးနားရေး၊ ဂူအရေး၊ ပညာရေး၊ ဖွံ့ဖြိုးရေး
 (၁) ကျွန်ုပ်တို့၏ အဖွဲ့အစည်းများကို ကျေးရွာအဖွဲ့အဖြစ် သတ်မှတ်ပေးရန်
 စာချုပ်သတ်မှတ်ရေး နှစ်စဉ် ဖွဲ့စည်းဆွေးနွေးကာ ပြန်လည်အစည်း
 (၂) စားကို ပညာ ၄:၇၅ အချိန် ချိတ်ဆက်လုပ်ကိုင်ပါသည်။

(၃)

(မှတ်တမ်းတင်)

 ကျေးရွာ၊
 ဂူအရေး၊ ပညာရေး



၁၅။ ကဏ္ဍအလိုက် အခက်အခဲမှတ်တမ်း

မာဗျီ၊ မဂ်၊ ကဏ္ဍအလိုက် ဦးစားပေးဖွံ့ဖြိုးရေးလုပ်ငန်းစဉ်များ

မူရင်းအား ကျေးဇူးဖွံ့ဖြိုးရေးအထောက်အကူပြုကော်မတီတွင် ထားရှိရပါမည်။ အခြားဌာနများနှင့် ညှိနှိုင်းရန်အတွက် မိတ္တူတောင်း

အဆင့်	လုပ်ငန်း	အဆိုပြုသူ	လ/နှစ်	လုပ်ဆောင်မည့်သူ	ပြင်ပမှ ထောက်ပံ့ပေးသူ
အခြေခံအထောက်အပံ့	၁ ဆိုလာလက်မီး	<input type="checkbox"/> ကျား ✓ <input type="checkbox"/> မ င	၂၀၂၁-၂၂	ကော်မတီ လှိုင်	
	၂ စာသင်ကျောင်း၊ ၉၊ ၉၊ ၉ (ကျင်းရွှေ၊ နံရံတော်)	<input type="checkbox"/> ကျား ✓ <input type="checkbox"/> မ င	၂၀၂၁-၂၂	ကော်မတီ လှိုင်	
	၃ ဝါတား၊ ၅၊ ၉၊ ၉၊ ၉	<input type="checkbox"/> ကျား ✓ <input type="checkbox"/> မ င	၂၀၂၁-၂၂	ကော်မတီ လှိုင်	
	၄ စာစဉ်ပို့က	<input type="checkbox"/> ကျား ✓ <input type="checkbox"/> မ င	၂၀၂၁-၂၂	ကော်မတီ လှိုင်	
	၅ စာသင်ကျောင်း ဝင်းခြံ	<input type="checkbox"/> ကျား ✓ <input type="checkbox"/> မ င	၂၀၂၁-၂၂	ကော်မတီ လှိုင်	
အသက်မွေးဝမ်းကျောင်း/ရိုက်ပျိုးရေး	၁ ဦးစိုးပျိုးရွှေပေးဆောင်ခြင်း	<input type="checkbox"/> ကျား ✓ <input type="checkbox"/> မ င	၂၀၂၁-၂၂	လှိုင်	
	၂ စက်ချုပ်သင်တန်း	<input type="checkbox"/> ကျား ✓ <input type="checkbox"/> မ င	၂၀၂၁-၂၂	ကျော်သိန်းကျော်	
	၃ စက်၊ ဦးပျိုးကျေး၊ နည်းပညာ	<input type="checkbox"/> ကျား ✓ <input type="checkbox"/> မ င	၂၀၂၁-၂၂	လှိုင်	
	၄ ကျေး၊ ပျိုးကျေး	<input type="checkbox"/> ကျား ✓ <input type="checkbox"/> မ င	၂၀၂၁-၂၂	လှိုင်	
	၅ ကျေး၊ ဦးပျိုး၊ စက်၊ ဦးပျိုးကျေး	<input type="checkbox"/> ကျား ✓ <input type="checkbox"/> မ င	၂၀၂၁-၂၂	လှိုင်	
ကျွမ်းကျင်ရေးနှင့် အဟာရ	၁ ဆေးဝါးပျိုးထောင်၊ နည်းပညာ	<input type="checkbox"/> ကျား ✓ <input type="checkbox"/> မ င	၂၀၂၁-၂၂		
	၂	<input type="checkbox"/> ကျား <input type="checkbox"/> မ/.....		
	၃	<input type="checkbox"/> ကျား <input type="checkbox"/> မ/.....		
	၄	<input type="checkbox"/> ကျား <input type="checkbox"/> မ/.....		
	၅	<input type="checkbox"/> ကျား <input type="checkbox"/> မ/.....		
ပညာရေး	၁ နေပြည်တော်	<input type="checkbox"/> ကျား ✓ <input type="checkbox"/> မ ✓/.....		
	၂ ဆရာ၊ ဆရာမ	<input type="checkbox"/> ကျား ✓ <input type="checkbox"/> မ ✓/.....		
	၃	<input type="checkbox"/> ကျား <input type="checkbox"/> မ/.....		
	၄	<input type="checkbox"/> ကျား <input type="checkbox"/> မ/.....		
	၅	<input type="checkbox"/> ကျား <input type="checkbox"/> မ/.....		
အခြား	၁ ကျေး၊ ဦးပျိုး၊ စက်၊ ဦးပျိုးကျေး	<input type="checkbox"/> ကျား ✓ <input type="checkbox"/> မ င	၂၀၂၁-၂၂	ကော်မတီ လှိုင်	
	၂	<input type="checkbox"/> ကျား <input type="checkbox"/> မ/.....		
	၃	<input type="checkbox"/> ကျား <input type="checkbox"/> မ/.....		
	၄	<input type="checkbox"/> ကျား <input type="checkbox"/> မ/.....		
	၅	<input type="checkbox"/> ကျား <input type="checkbox"/> မ/.....		



၁၆။ ကျေးရွာဖွံ့ဖြိုးရေးစီမံချက်အရည်အသွေးထိန်းချုပ်မှု (Checklist for VDP)

ထိန်းချုပ်သူ-	ရက်စွဲ-	ရွာ- မြို့နယ်-	VDP ရက်စွဲ- ကျေးရွာအုပ်စု-
---------------	---------	-------------------	-------------------------------

(၁) VDP စာရွက်စာတမ်းပြီးဆုံးမှုကို စစ်ဆေးပါ။ (OM အရ)

- မျက်နှာဖုံး (အဖုံး)
- ဗာတီကာ
- ကျေးရွာအခြေခံ Data
- PSA အကျဉ်းချုပ်နှင့် PRA လုပ်ငန်းစဉ်
- အမျိုးသား/အမျိုးသမီးအဖွဲ့များ၏ အခက်အခဲများ
- ကျေးရွာမျှော်မှန်းချက် (ဆွေးနွေးချက်ရလဒ်)
- အမျိုးသား/အမျိုးသမီးအဖွဲ့များသဘောတူထားသည့် နောင်လေးနှစ်အတွက် ဦးစားပေးလုပ်ငန်းများစာရင်း (အခြေခံအဆောက်အအုံ၊ အသက်မွေးမှု၊ ပညာရေး၊ လူမှုရေးထိန်းသိမ်းမှု....)

နောက်ဆက်တွဲများ-

- လူမှုရေးအကဲဖြတ်မှု စာရွက်စာတမ်းခါတ်ပုံနှင့် PRA လုပ်ငန်းစဉ် (ဖြစ်နိုင်လျှင်)၊ မြေပုံများ ပါရမည်၊ စည်းစိမ်ပိုင်ဆိုင်မှုအဆင့်၊ venn ပုံ...
- ကျေးရွာစီမံကိန်းရေးဆွဲရေးအစည်းအဝေးမိတ္တူ
- ကျေးရွာ၏အချက်အလက် (PC 1 ပုံစံ)
- ကျေးရွာမျှော်မှန်းချက်

(၂) လူမှုရေးအကဲဖြတ်မှုအရည်အသွေးနှင့် VDP စစ်ဆေးပါ။

- VDP တွင်ပါဝင်သောဦးရေ (အမျိုးသား/အမျိုးသမီး)- |
- လူမှုရေးအကဲဖြတ်မှုအရည်အသွေးနှင့် VDP အတွက် ရက်ပေါင်း-
- PRA ပစ္စည်းများ အသုံးပြုသည့် အရေအတွက်-
- ပါဝင်သောဦးရေနှင့် လုပ်ငန်းများ မှတ်တမ်းတင်ခြင်း (အစည်းအဝေးမှတ်တမ်း၊ အဖွဲ့ခါတ်ပုံ၊ တိုင်းရင်းသားအနည်းစုနှင့် ထိခိုက်လွယ်သော အဖွဲ့များ)
 - အလွန်ကောင်း
 - ကောင်း
 - ညံ့
- လုပ်ငန်းများ မှတ်တမ်းတင်ခြင်းနှင့် အမျိုးသမီးအဖွဲ့အစည်းအဝေး၏ရလဒ် အားခွဲခြားပေးထားသလား။
 - ရှိ
 - မရှိ
- စီမံကိန်းအရေအတွက် (အမျိုးသား/အမျိုးသမီးရွေးချယ်မှုအရေအတွက်)- |
- PRAနှင့်သက်ဆိုင်သောအခြား စီမံကိန်းအရေအတွက် (အမျိုးသား/အမျိုးသမီးရွေးချယ်မှုအရေအတွက်)- |