

ပြည်ထောင်စုသမ္မတ မြန်မာနိုင်ငံတော် အစိုးရ
စိုက်ပျိုးရေး၊ မွေးမြူရေးနှင့် ဆည်မြောင်းဝန်ကြီးဌာန
ကျေးလက်ဒေသဖွံ့ဖြိုးတိုးတက်ရေး ဦးစီးဌာန
ပင်လည်ဘူးမြို့နယ်



လူထုဗဟိုပြုစီမံကိန်း
National Community Driven Development Project
(NCDDP)



ကျေးရွာဖွံ့ဖြိုးရေးအစီအစဉ်
Village Development Plan (VDP)
ကျေးသီးကျေးရွာ၊ ကျေးသီးအုပ်စု

၂၀၁၆ ခုနှစ်

ပင်လည်ဘူးမြို့



မာတိကာ

၁။ပင်လည်ဘူးမြို့နယ်မြေပုံ.....2

၂။ကျေးသီးအုပ်စုမြေပုံ..... 3

၃။ကျေးရွာအုပ်စုတွင်ပါဝင်သောကျေးရွာစာရင်းများ 4

၄။ကျေးရွာအခြေခံအချက်အလက်များ..... 4

၅။လူထုပူးပေါင်းပါဝင်သောလူမှုဆန်းစစ်ခြင်းနှင့်အကဲဖြတ်ခြင်းလုပ်ငန်းစဉ် (PSA/PRA) အကျဉ်းချုပ် 6

၆။ကျေးရွာဖွံ့ဖြိုးရေးအစီအစဉ်အတွက်အသုံးပြုခဲ့သော PRA tools များနှင့်တစ်ခုချင်းစီအတွက်သုံးသပ်ချက်များ ... 8
..... **Error! Bookmark not defined.**

၇။ကော်မတီဝင်များရွေးချယ်ခြင်းနှင့်ကျေးရွာဖွံ့ဖြိုးရေးအစီအစဉ်ဆောင်ရွက်မှုမှတ်တမ်းဓါတ်ပုံများ 30

၈။ကော်မတီဝင်များစာရင်း..... 35

၉။ပုံစံ-၁။ကျေးရွာအချက်အလက် 36

၁၀။ပုံစံ-၂။စီမံကိန်းစက်ဝန်းအချိန်ဇယား..... 38

၁၁။ပုံစံ-၃။ကျေးရွာဖွံ့ဖြိုးရေးဦးစားပေးအစီအစဉ် 40

၁၂။ပုံစံ-၄။ကျေးရွာဖွံ့ဖြိုးရေးစီမံကိန်းလုပ်ငန်းခွဲရွေးချယ်ခြင်းပုံစံ 44

၁၃။ပုံစံ-၅။အစည်းအဝေးတက်ရောက်သူစာရင်း..... 47

၁၄။အစည်းအဝေးမှတ်တမ်းများ..... 52

၁၅။ကဏ္ဍအလိုက်အခက်အခဲမှတ်တမ်း 56

၁၆။ကျေးရွာဖွံ့ဖြိုးရေးစီမံချက်အရည်အသွေးထိန်းချုပ်မှု (Checklist for VDP)..... 57



၁။ ပင်လည်ဘူးမြို့နယ် မြေပုံ

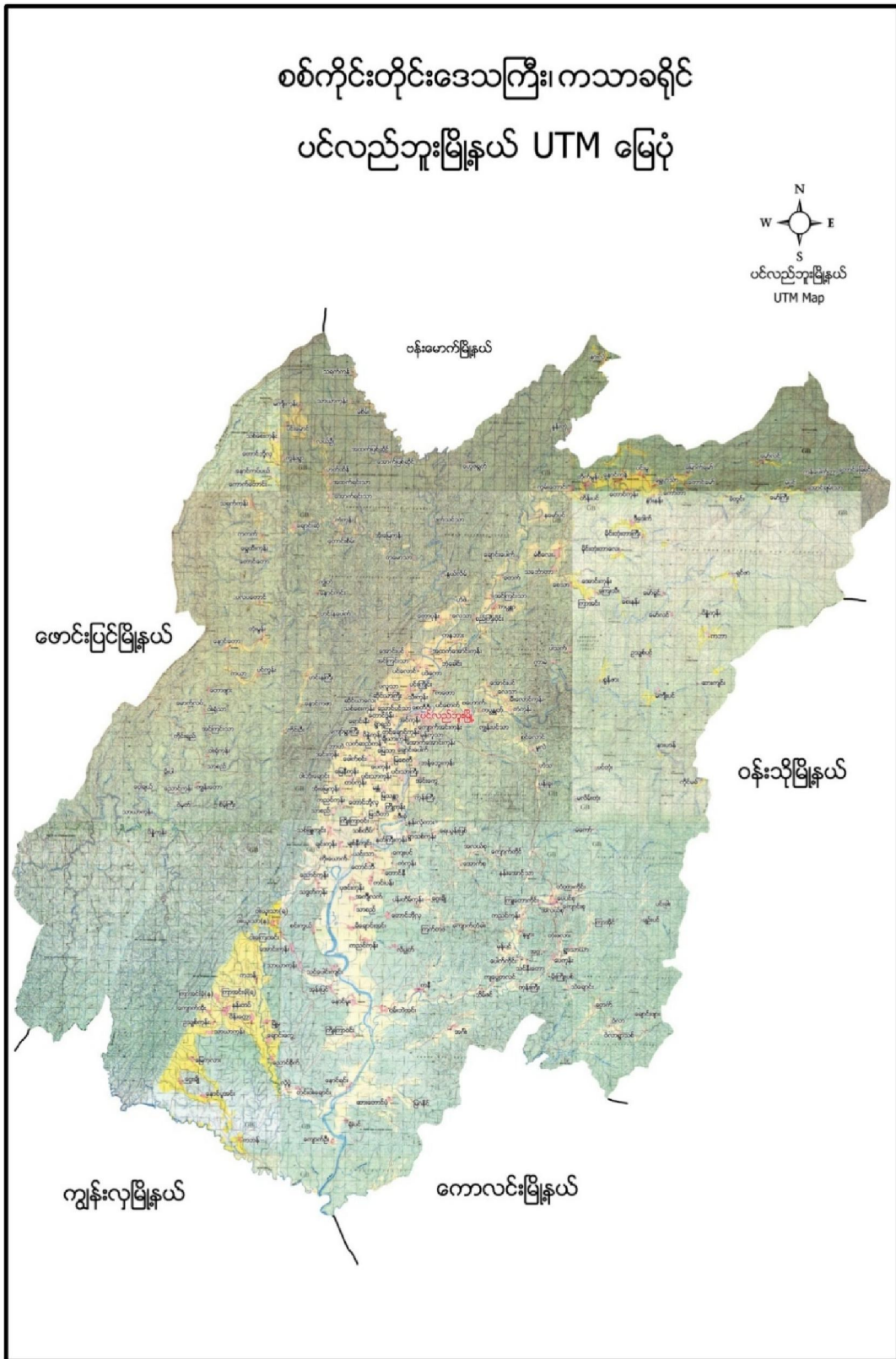



၂။ ကျေးသီးအုပ်စုမြေပုံ

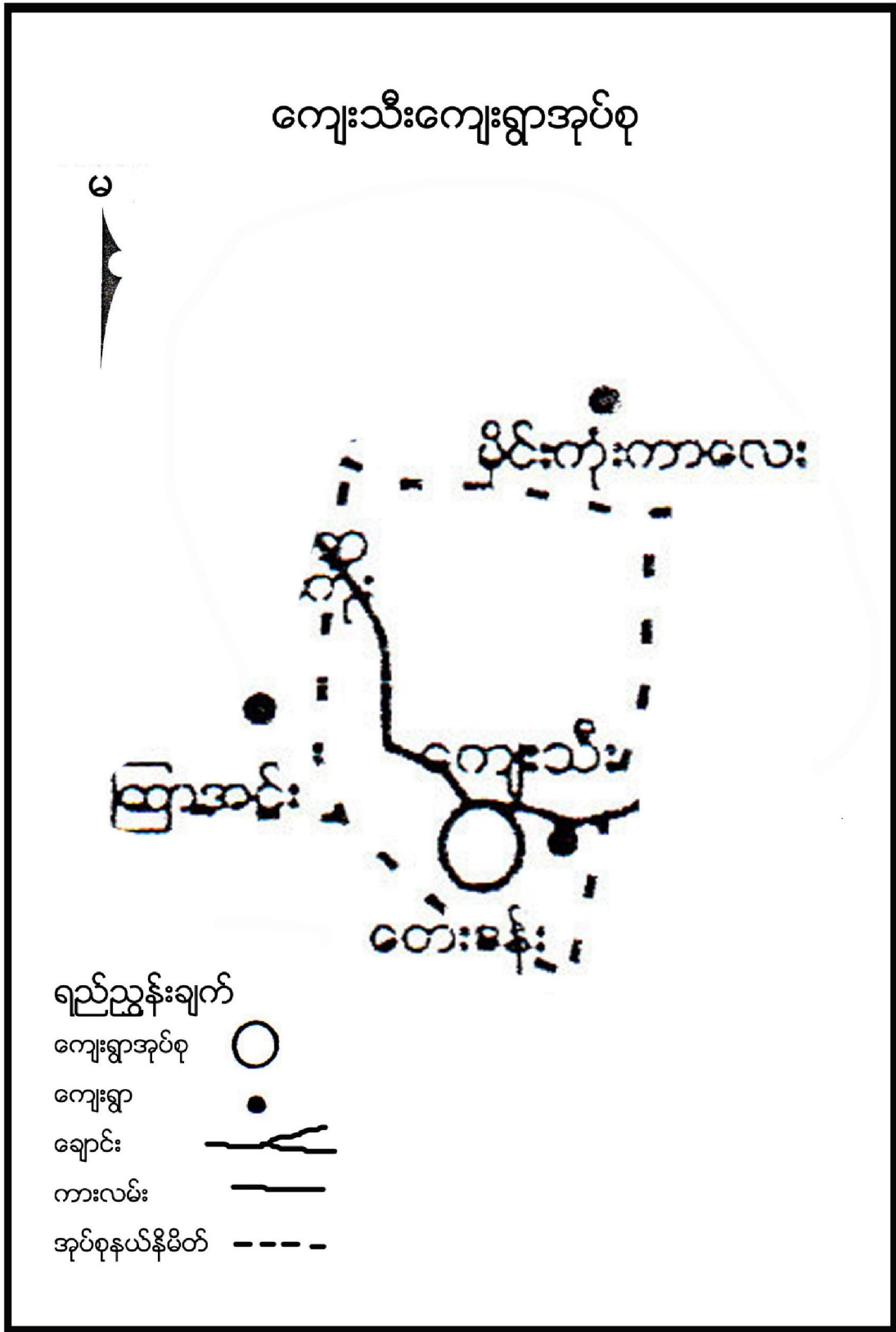



၃။ ကျေးရွာအုပ်စုတွင်ပါဝင်သော ကျေးရွာစာရင်းများ

ကျေးသီး၊ စေးနန်း ကျေးရွာတို့ပါဝင်ပါသည်။

၄။ ကျေးရွာအခြေခံအချက်အလက်များ

၁။ ကျေးရွာသမိုင်းကြောင်း

ကျေးသီးကျေးရွာကို အောင်းကုန်းအုပ်စုမှရှိသော စင်ကလက်ရွာသည် ရွာငယ်၍ အောင်းကုန်းသို့ ရွှေ့ပြောင်း နေထိုင်ကြစဉ် ကျေးရွာများ ခွဲဝေကြရာ ရွှေမြေ ခိုင်းမြေ ကြေးဆီမြေများသတ်မှတ်ကြရာမှ ကျေးသီးရွာ ဖြစ်လာခြင်း ဖြစ်ပါသည်။ ရွာ၏ အရှေ့ဘက်တွင် စေတီပျက်နှင့် အဆောက်အဦး ပြဿနာများ ရှိပါသည်။ ရှေးယခင်က တောထူထပ်သဖြင့် ဘုန်းကြီးကျောင်းများတွင် မွေးထားသော ခွေးများကို ကျားက ဝင်ဆွဲ လေ့ရှိပါသည်။ ရတနာသုံးပါးကို အထူးယုံကြည်ကိုးကွယ်ကြသည်မှာ ယခုထက်တိုင် ရှိပါသည်။ ယခုအခါ မူလတန်းကျောင်းဖြင့် ပညာသင်ခွင့်ရရှိခဲ့ပါသည်။ စိုက်ပျိုးရေးကိုအဓိကလုပ်ကိုင်စားသောက်ကြပြီး မွေးမြူရေးကို တပိုင်တနိုင်မွေးမြူကြပါသည်။ ကျေးရွာလူထုသည် စည်းလုံးညီညွတ်ပြီး ပူးပေါင်းပါဝင် လာသော ရွာလေးဖြစ်ပါတော့သည်။

၂။ ထူးခြားဖြစ်စဉ်

မရှိပါ။

၃။ လူနည်းစုလူမျိုးစုအိမ်ထောင်စု

အမျိုးအစား	အိမ်ထောင်စု	ကျား	မ	စုစုပေါင်း
မရှိ	-	-	-	-

၄။ ထိခိုက်လွယ်အုပ်စု

ထိခိုက်လွယ်အုပ်စု	အိမ်ထောင်စု	ကျား	မ	စုစုပေါင်း
သက်ကြီး	၁၈	၁၀	၈	၁၈
မြေယာမဲ့	၆	၃	၃	၆
မသန်စွမ်း	-	-	-	-

၅။ အဓိကစီးပွားရေးလုပ်ငန်းများ

စိုက်ပျိုးရေး	မွေးမြူရေး	အသေးစားစီးပွားရေး	အခြား
စပါး	ကျွဲ	ကုန်စုံဆိုင်	
မြေပဲ	နွား		
နေကြာ	ဝက်		
နှမ်း	ကြက်		



၆။ ကျေးရွာအတွင်းအဓိက ပိုင်ဆိုင်မှုများ

ကျေးရွာပိုင်ဆိုင်မှုများ	စိုက်ပျိုးခြင်း	စားကျက်မြေ	သစ်တောမြေ	သဲ/ကျောက်ရရှိမှု	ရေတွင်း/ရေကန်	စက်ရေတွင်း
အရေအတွက်	၁၁၉ ဧက	၅၀ဧက	၂၀၀-	ရှိ	၅/၄	-
ကျေးရွာပိုင်ဆိုင်မှုများ	ကား	ထော်လာရီ	စပါးကြိတ်စက်	မြွေလှေ့စက်	အသေးစားဆည်	ဈေးဆိုင်
အရေအတွက်	-	-	-	-	၉	၆

၇။ ကျေးရွာအတွင်းအခြားပိုင်ဆိုင်မှုများ

ကျေးရွာပိုင်ဆိုင်မှုများ	ရေတင်စက်	လယ်ထွန်စက်	ထွန်ထယ်	ကျွဲ	နွား
အရေအတွက်	၂	၆	၅၂	၃	၆၀
ကျေးရွာပိုင်ဆိုင်မှုများ	ဝက်	ဆိုင်ကယ်	ကျွမ်းကျင်လုပ်သား	လုပ်သား	
အရေအတွက်	၂၀	၃၅	၄	၂၀	

၈။ အခြားကျေးရွာရှိအသုံးပြုနိုင်သော အရင်းအမြစ်/အချက်အလက်များ

အရင်းအမြစ်	ဆေးခန်း	အ.လ.က/အ.ထ.က	ဈေး	ကျွမ်းကျင်လုပ်သား	လုပ်သား	မြေတူးစက်	လမ်းကြိတ်စက်
အရေအတွက်	၁	၁၊	၁	၁၀	၅၀		-



၅။ လူထုပူးပေါင်းပါဝင်သော လူမှုဆန်းစစ်ခြင်း နှင့် အကဲဖြတ်ခြင်း လုပ်ငန်းစဉ် (PSA/PRA) အကျဉ်းချုပ်

စဉ်	အကြောင်းအရာ	ရက်စွဲ/မေ့	ဦးတည်အုပ်စု	တက်ရောက်သူ			အဓိက ဆွေးနွေးချက်များ
				ကျား	မ	ပေါင်း	
၁	လူမှုစီးပွားအဆင့် သတ်မှတ်ခြင်း (Wealth Ranking)	၁၄-၁-၂၀၁၆	ချမ်းသာ၊ အလယ်အလတ်၊ နွမ်းပါး၊ အလွန် နွမ်းပါးအုပ်စုများ	၂၉	၃၂	၆၁	ကျေးရွာလူမှုစီးပွားအုပ်စုများခွဲခြား သတ်မှတ်နိုင်ရေးအတွက် အခြေခံစံနှုန်းများ သတ်မှတ်ခြင်း၊ ကျေးရွာသားများနှင့် အများသဘောတူ ခွဲခြားသတ်မှတ်ခြင်း
၂	ရာသီခွင်ပြပြက္ခဒိန် (Seasonal Calendar)	၁၄-၁-၂၀၁၆	ကော်မတီဝင်၊ အမျိုးသမီး၊ အမျိုးသားများ	၂၉	၃၂	၆၁	ရာသီဥတု၊ စိုက်ပျိုးသီးနှံများ၊ လယ်ယာလုပ်ငန်းများ၊ နေ့စားလုပ်ငန်းများ၊ မွေးမြူရေးလုပ်ငန်းများ၊ ဝမ်းစာဖူလုံမှု နှင့် ပွဲတော်များ
၃	ကျေးရွာလူမှုရေးပြ၊ သယံဇာတပြမြေပုံ (Social Map/Resource Map)	၁၃-၁-၂၀၁၆	ရပ်မိရပ်ဖ၊ ကော်မတီဝင်များ	၁၂	၁၅	၂၇	အိမ်အမျိုးအစားများ၊ အခြေခံအဆောက်အအုံများ၊ လမ်းပန်းဆက်သွယ်ရေးအခြေအနေ လယ်ယာမြေများ၊ မြစ်ချောင်းများ၊ ရေတွင်း၊ ရေကန်များ၊ သစ်တောများ
၄	ပြဿနာသစ်ပင် (Problem Tree)	၁၅-၁-၁၆	အမျိုးသားများကော်မတီဝင်များ	၂၇	-	၂၇	ဆွေးနွေးထားသော အခြေခံအဆောက်အအုံ များနှင့် သက်မွေးဝမ်းကျောင်းလုပ်ငန်းများ၊ ကျန်းမာရေး၊ ပညာရေး။
၅	ပြဿနာသစ်ပင် (Problem Tree)	၁၅-၁-၁၆	အမျိုးသမီးများ	-	၃၀	၃၀	ဆွေးနွေးထားသော အခြေခံအဆောက်အအုံ များနှင့် သက်မွေးဝမ်းကျောင်းလုပ်ငန်းများ
၆	ကျေးရွာ၏ (၅)နှစ်စာ ဦးစားပေးအစီအစဉ် ပြ ဇယား (Metric Ranking)	၁၅-၁-၁၆	အမျိုးသားအုပ်စု၊ အမျိုးသမီးအုပ်စု၊ လူငယ်အုပ်စု၊ ရပ်မိရပ်ဖ အုပ်စု	၂၇	၃၀	၅၇	အကျိုးပြုပြီးရေး၊ အကျိုးခံစားခွင့် နှင့် အဓိက လိုအပ်ချက်များပေါ်မူတည်၍ ဆုံးဖြတ်သည်။



၇	အဖွဲ့အစည်းချိတ်ဆက်ပုံ (Venn Diagram)	၅၄-၄-၄၆	ကျေးရွာအုပ်ချုပ်ရေးအဖွဲ့၊ ကျေးရွာစီ/ထောက်အဖွဲ့	၁၂	၁၅	၂၇	ကျေးရွာတွင်းရှိ အဖွဲ့အစည်းများနှင့် မည်သို့သောလုပ်ငန်းများအတွက် မည်သည့်အဖွဲ့များချိတ်ဆက်လုပ်ကိုင်မှု
၈	ပင့်ကူအိမ်ကွန်ယက် (Spider Web)	၅၄-၄-၄၀	အမျိုးသားများ နှင့် အမျိုးသမီးများ	၂၉	၃၂	၆၁	အမျိုးသားများ နှင့် အမျိုးသမီးများ တန်းတူအခွင့်အရေး ရရှိမှု နှင့် မရရှိသည့် အကြောင်းအရင်းများ
၉	ပြဿနာအခွင့်အရေး၊ လက်ရှိအခြေအနေနှင့် ပြောင်းလဲမှုညွှန်းကိန်း	၅၄-၄-၅၀	ကျေးရွာစီ/ထောက်အဖွဲ့၊ ကျေးရွာလူထု	၁၅	၁၇	၃၂	ပြဿနာအခွင့်အရေး၊ လက်ရှိအခြေအနေ ကိုသိရှိရန် နှင့် ပြောင်းလဲနိုင်သည်ပုံစံများ
၁၀	ကျေးရွာအိပ်မက်ပြမြေပုံ (Dream Map)	၅၄-၄-၅၄	ကျေးရွာစီ/ထောက်အဖွဲ့၊ ကျေးရွာလူထု	၁၅	၁၇	၃၂	နောင်တစ်ချိန်တွင် ကျေးရွာတွင် ဖြစ်စေချင်သော/မြင်စေချင်သော အရာများ ထည့်သွင်းရေးဆွဲခြင်း



၆။ ကျေးရွာဖွံ့ဖြိုးရေး အစီအစဉ်အတွက် အသုံးပြုခဲ့သော PRA tools များနှင့် တစ်ခုချင်းစီအတွက်သုံးသပ်ချက်များ

၁။ ကျေးရွာ၏လူမှုစီးပွားအဆင့်သတ်မှတ်ခြင်း။ (Wealth Ranking)

အဆင့်	အခြေခံစံနှုန်းများ/ ညွှန်းကိန်းများ	အိမ်ထောင်စု	ရာခိုင်နှုန်း
ချမ်းသာ	အိမ်အခြေအနေ- ပျဉ်ထောင်/သွပ်မိုး ပျဉ်ကာ ဝါးထရံကာ (၂)ထပ် မြေယာပိုင်ဆိုင်မှု- ၃ ဧကအထက် ကျွဲ၊ နွား- ၄ ကောင်အထက် အခြားပိုင်ဆိုင်မှု- ထွန်းစက်၊ ရေစုပ်စက်၊ TV၊ စပါးကြိုက်စက်၊ ဆိုင်ကယ်	၁၅	၂၇%
အလယ်အလတ်	အိမ်အခြေအနေ- သက်ကယ်မိုး /ဝါးထရံကာ ခြေတံရှည် ပျဉ်ခင်း မြေယာပိုင်ဆိုင်မှု- ၂ ဧကအထက် ကျွဲ၊ နွား- ၂ ကောင် အခြားပိုင်ဆိုင်မှု- လှည်း၊ စပါးကြိတ်စက် ဆိုင်ကယ်၊စက်ဘီး TV ရှိ	၃၇	၆၆%
နွမ်းပါး	အိမ်အခြေအနေ- ပျဉ်ခင်း၊ ဝါးထရံကာ၊ သက်ကယ်မိုး၊ အိမ်အငယ် မြေယာပိုင်ဆိုင်မှု- ၁ ဧက ကျွဲ၊ နွား- ၁/၂ ကောင် အခြားပိုင်ဆိုင်မှု- TV အသေး	၂	၃%
အလွန်နွမ်းပါး	အိမ်အခြေအနေ- သက်ကယ်မိုး ၊ အိမ်အငယ် မြေယာပိုင်ဆိုင်မှု- မရှိ ကျွဲ၊ နွား- မရှိ အခြားပိုင်ဆိုင်မှု- ကျောင်းနေအရွယ်ကလေးရှိ ကျောင်းမထားနိုင်	၂	၃%
စုစုပေါင်း		၅၆	၁၀၀



သုံးသပ်ချက်

ရာသီဥတု-တပိုတွဲလ လယ်မှ စ၍ နယုန်လအထိ နွေရာသီဖြစ်ပါသည်။ နယုန်လ လယ် မှ စ၍ တော်သလင်း လအထိ မိုးရာသီ ဖြစ်ပါသည်။ သီတင်းကျွတ်လ မှ စတင်၍ တပိုတွဲလ လယ်အထိ ဆောင်းရာသီ ဖြစ်ပါသည်။

စိုက်ပျိုးရေး-ကဆုန်လလယ်မှစပြီး စပါးစိုက်ပျိုးရန် ပျိုးထောင်ကြပါသည်။ နယုန်လယ်မှ ဝါဆိုလများတွင် ကောက်စိုက်ကြပါသည်။ စိုက်ပျိုးရေးလုပ်ငန်းမှ တစ်နေ့ဝင်ငွေ ၃၅၀၀ ကျပ်၊ တစ်လ ဝင်ငွေ ၁၅၀၀၀ ကျပ် နှင့် တစ်နှစ်ဝင်ငွေ ၆၀၀၀၀ ကျပ် ရရှိပါသည်။ ဟင်းသီးဟင်းရွက်၊ တန်ဆောင်မုန်းပဲ၊ မြေပဲ၊နေကြာ၊ ဖြောင်းဖူး ရောင်းချပြီး မိသားစုဝင်ငွေအဖြစ် တဘက်တလမ်းမှ အပိုဝင်ငွေရရှိပါသည်။

မွေးမြူရေး-မွေးမြူရေး လုပ်ငန်းများကို ရာသီမရွေးလုပ်ကိုင်ကြပါသည်။ လုပ်ငန်းခွင်အတွက် ကျွဲ၊ နွားများမွေးမြူကြပြီး ကြက်၊ဝက်၊ဘဲ များမွေးမြူကြပါသည်။

နေ့စားလုပ်ငန်း-နယုန်၊ ဝါဆို၊ဝါခေါင်လတွင် လယ်ယာလုပ်ငန်းခွင် များရှိခြင်းကြောင့် ဝင်ငွေရရှိပါသည်။ သီတင်းကျွတ်၊ တန်ဆောင်မုန်း နှင့် နတ်တော် လများတွင်စပါးရိတ်သိမ်းခြွေလှေ့ခြင်း လုပ်ငန်းများ ရှိခြင်းကြောင့် ဝင်ငွေရရှိပါသည်။

သဘာဝဘေးအန္တရာယ်၊ တောင်ကျချောင်းရေကြီးခြင်းကြောင့် ရံဖန်ရံခါ ရေကြီးခြင်းကြောင့် စပါးခင်းများရေလွှမ်းပါသည်။

ဝမ်းစာဖူလုံမှု-ဝါခေါင်၊တော်သလင်းလများတွင် စပါးကုန်ချိန်ဖြစ်သော်လည်းဝမ်းစာရဖူလုံမှု ရှိပါသည်။

အလုပ်သမားရှားပါးမှု-အလုပ်သမားရှားပါးမှုမရှိပါ။ပွင့်လင်းရာသီတွင်ရွှေ့ပြောင်းလုပ်သားသွားလာမှုရှိပါသည်။ ပွင့်လင်းရာသီဖြစ်သော သီတင်းကျွတ်၊ တန်ဆောင်မုန်းလများတွင် ရွှေ့မှော်များသို့ အလုပ်လုပ် ရန်သွားကြပါသည်။

ပွဲတော်များ-တန်ခူးလတွင် သင်္ကြန်ပွဲတော်ပြုလုပ်ပါသည်။ ဝါဆိုလတွင် သင်္ကြန်ကပ်ပွဲတော်ရှိပါသည်။ သီတင်းကျွတ်လတွင် မီးထွန်းပွဲတော်ရှိပါသည်။ တပေါင်းလတွင် အလှူပွဲများရှိပါသည်။ကဆုန်လတွင်ညောင်ရေသွန်းပွဲရှိပါသည်။ တပို့တွဲလတွင်ထမနဲပွဲရှိပါသည်။



သုံးသပ်ချက်

လူနေထိုင်မှု ပုံစံ-စီးပွားရေးအဆင့် (၄) မျိုးရှိပြီး ကျေးရွာများတွင် စုစည်းစွာနေထိုင်ကြပါသည်။

လမ်းပန်းဆက်သွယ်ရေး- ကျေးသီးကျေးရွာသည် ပင်လည်ဘူးဗန်းမောက် ကားလမ်းအရှေ့ဘက်သို့ သွယ်တန်းသော လမ်းမကြီးပေါ်တွင် တည်ရှိပြီးလူနေအိမ်ခြေများမှာ စုစည်းနေထိုင်ကြပါသည်။ လမ်းပန်းဆက် သွယ်ရေးကောင်းမွန်သော်လည်း ကျေးရွာသည်ပင်လည်ဘူးမြို့နှင့် ဝေးကွာလှပါသည် အရှေ့ဘက်သို့ သွားလျှင် စေးနန်း မော်ခွင်ရွာများသို့ သွားရောက်နိုင်ပါသည်။ စီးပွားရေးအခြေအနေမှာ အလယ်အလတ်တွင်ရှိပြီး စည်းစည်းလုံးလုံး နေထိုင်ကြပါသည်။ ရွာချင်းဆက်တံတားများ မရှိခြင်းကြောင့် မိုးရာသီတွင် သွားလာရခက်ခဲပါသည်။

ကျန်းမာရေး-ကလေးမွေးဖွားခြင်းအတွက် အရပ်လက်သည်ရှိပါသည်။ ဈေးဆိုင်များတွင် ဆေးဝါးများ ဝယ်သောက်ရပါသည်။ အဓိကဆေးကုသမှုခံယူခြင်းကို မံစီလေးတိုက်နယ်ဆေးရုံ/ဆေးခန်းသို့သွားရောက်၍ ဆေးကုသမှုခံယူရပါသည်။

သောက်သုံးရေ-ကျေးရွာတွင်းရှိ လက်တူးတွင်းနှင့် ပိုက်တွင်းများမှ ရေကို အသုံးပြုပါသည်။ လုံလောက်မှုရှိပါသည်။ စိမ့်စမ်းရေ သွယ်တန်းထားသောကြောင့် သောက်ရေ /သုံးရေ လုံလောက်ပါသည်။

အခြား- ရွာ၏အရှေ့ဘက်ကုန်းတွင် ဘုန်းကြီးကျောင်း၊ ကပ်လျှက် မွှောရုံပြီးတောင်ဘက်တွင် စာသင်ကျောင်းရှိကာအနောက်ဘက်များတွင် လယ်ရေတွင်းမြောင်းများရှိပါသည်။ လယ်ကွင်းများ ဖြင့် စိုက်ပျိုးမြေများဖြင့် ဝိုင်းရံထားပါသည်။ကျေးရွာကို အရှေ့ အနောက်ပုံစံ တည်ထားပါသည်။



၄။ကျေးရွာအရင်းအမြစ်ပြုပြင်မှုနှင့်သုံးသပ်ချက်

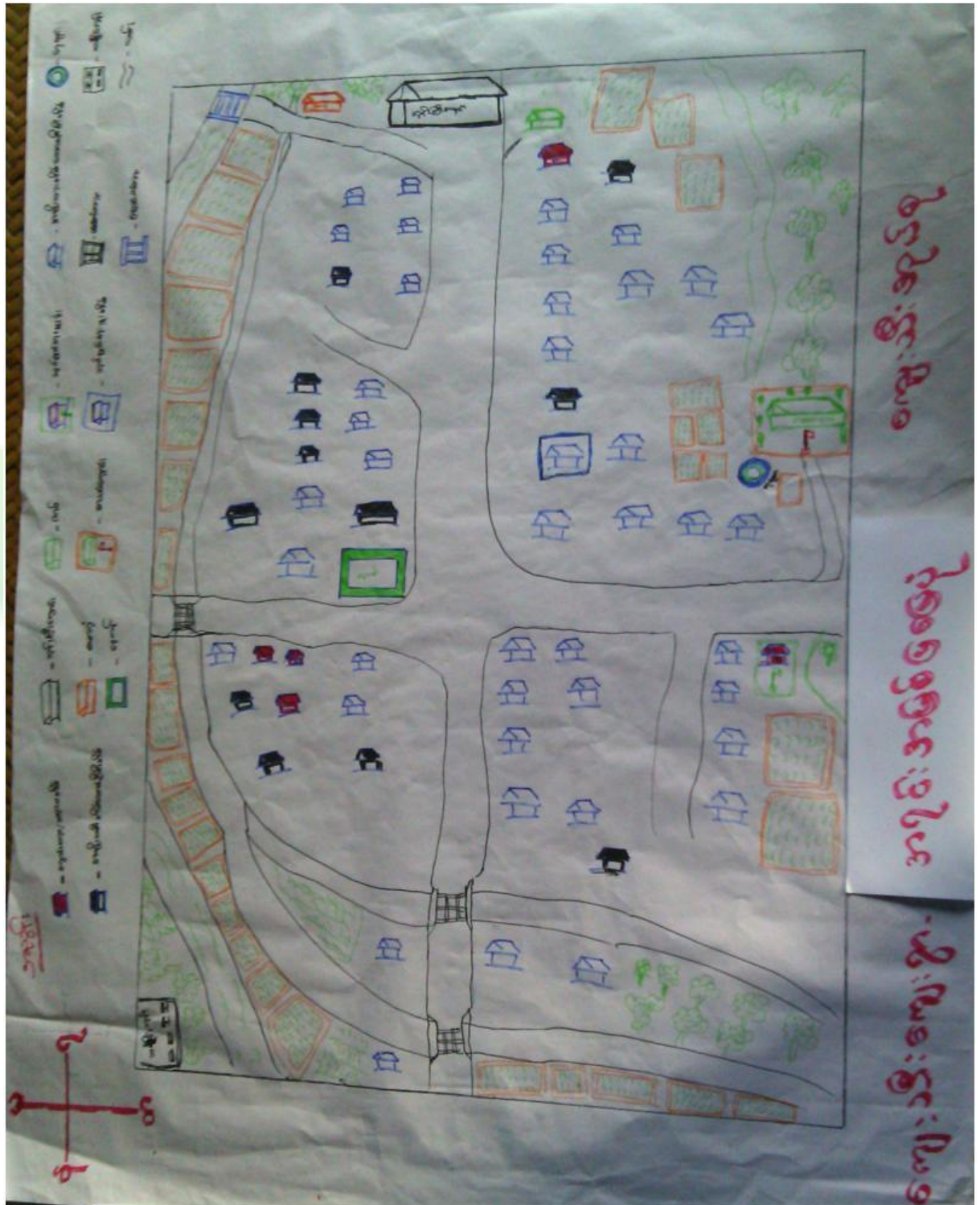



သုံးသပ်ချက်

ပတ်ဝန်းကျင်ရှိအရင်းအမြစ်များ-ကျေးရွာအနီးတဝိုက်တွင် လယ်မြေများ ချောင်းများရှိ၍ စိုက်ပျိုးရေး လုပ်လောက်ပါသည်။ သစ်တောများ ဝန်းရံထား၍ အဓိကလုပ်ကိုင်စားသောက် ရသော အရင်းအမြစ်မှာ စိုက်ပျိုးရေးဖြစ်ပါသည်။ စားကျက်မြေများရှိ၍ ကျွဲနွားများကို တနိုင့်တပိုင် မွေးမြူ ထားကြပါသည်အနောက်ဘက်တွင်လယ်ရေသွင်းမြောင်းရှိပါသည်။ကျေးရွာ၏ပတ်ဝန်းကျင်တွင်လယ်ကွင်းများ ရှိပါသည်။

စီးပွားရေးလုပ်ကိုင်စားသောက်ရသောအရင်းအမြစ်- ကျေးရွာ၏ပတ်လည်တွင်ရှိသော လယ်/ယာ မြေများကို အသုံးပြု၍စပါးကိုအဓိကထားစိုက်ပျိုးကြပါသည်။မြေပဲနှင့်ဟင်းသီးဟင်းရွက်ခြံများစိုက်ပျိုးလုပ်ကိုင်ကြပါသည်။ အခြားကူးသန်းရောင်းဝယ်ရေးလုပ်ငန်းများလည်းလုပ်ကိုင်ကြပါသည်။

အရင်းအမြစ်နှင့်ဆက်စပ်သောပြဿနာများ- ရွာ၏အရှေ့မြောက်ဘက်တွင်ချောင်းမှ စိုက်ပျိုးရေးအတွက်ရေရရှိပြီး တခါတရံရေကြီးပါက လယ်ကွင်းများရေဖုံးလွှမ်းတတ်ပြီး စပါးသီးနှံပျက်စီး တတ်ပါသည်။ မိုးခေါင်ရေရှားမှုဖြစ်ခြင်းကြောင့် သီးနှံများဖြစ်ထွန်းမှုနည်းပါသည်။ စပါးအထွက်နှုန်း နည်းခြင်းကြောင့် အကြွေးတင်ရှိမှုများရှိလာပါသည်။ လမ်းပန်းဆက်သွယ်ရေး ခက်ခဲခြင်းကြောင့် ထွက်ကုန်များသယ်ရန်ခက်ခဲခြင်းကြောင့် ဝင်ငွေနည်းကြပါသည်။ လမ်းအခက်အခဲကြောင့်စီးပွားရေး လူမှုရေး ပညာရေး လူနေမှုအဆင့်အတန်း နိမ့်ကျ နှောင့်နှေးရပါသည်။



၅။ အမျိုးသားများတင်ပြသော ပြဿနာသစ်ပင် နှင့် ဖြေရှင်းနည်းလမ်း

အမျိုးသားအဖွဲ့ ပြဿနာသစ်ပင်

ကျေးသီးကျေးရွာအုပ်စု ကျေးသီးကျေးရွာ

အကျိုးဆက်

- ဒေသထွက် သီးနှံများ ဈေးကောင်း မရနိုင်ခြင်း။
- မိခင်များ အတွက် အလုပ်ချိန်နည်း၍ ဝင်ငွေနည်းပါးခြင်း။
- ကလေးများ လုံခြုံမှုမရှိခြင်း။
- အသိပညာ နည်းပါးခြင်း။
- ကျန်းမာရေးအတွက်ဆိတ်မချေခြင်း။
- သီးနှံအထွက်နှုန်းကျကျခြင်း။
- စီးပွားရေးရှောင်ရှားခြင်း။
- ကျွန်ုပ်တို့နှင့်ပတ်သက်၍ မလုပ်နိုင်ခြင်း။

အကြောင်းအရာ

- ဖွဲ့စည်းဆက်တံ့စား မရှိခြင်း။
- ဖွဲ့စည်း/ဖြင့်လမ်း ခွက်ဆွဲ မကောင်းခြင်း။
- မူကြိုကြီးပျောင်း မရှိခြင်း။
- စာသင်ကျောင်းဝင်ခြင်း မကောင်းခြင်း။
- စာကြည့်တိုက် မရှိခြင်း။
- ဆေးပေးဆေးဆေး မရှိခြင်း။
- မိန့်ပျိုးရေး နည်းပညာမရှိခြင်း။
- မွေးမြူရေး အတွက်ခက်ခဲခြင်း။
- ငွေကြေး အရင်းအမြစ် မရှိခြင်း။



ဖြေရှင်းသည့်နည်းလမ်း

- ဖွဲ့စည်းဆက်တံ့စား တည်ဆောက်ခြင်း
- ဖွဲ့စည်း/ဖြင့် လမ်း ဖြေရှင်းခြင်း။
- မူကြိုကြီးပျောင်းဆောက်ပေးခြင်း။
- စာသင်ကျောင်းအုပ်စုတိုက်ခြင်း။
- ကျေးရွာစာကြည့်တိုက်
- ကျေးရွာဆေးပေးဆေးဆေး
- မိန့်ပျိုးရေးနည်းပညာသင်တန်း
- မွေးမြူရေးနည်းပညာသင်တန်း
- အသေးစား ဈေးကွက်



အကြောင်းအရင်းများ/ အခက်အခဲများ

၁	ရွာချင်းဆက်တံတား မရှိခြင်းကြောင့် သွားလာရေးမလွယ်ကူ စံနေရ	၂	ရွာတွင်းလမ်းတွင်း/ပြင်လမ်း မကောင်းခြင်းကြောင့် ကုန်စည်စီးဆင်းမှုမရှိ၊လူသုံး ကုန်ပစ္စည်းဈေးကြီးပေးဝယ်ရ	၃	မူကြိုကျောင်းမရှိခြင်းကြောင့် ကလေးမိခင်များ ဝင်ငွေရှာချိန်မရှိခြင်း
၄	စာသင်ကျောင်းဝင်းခြံ မကောင်းခြင်းကြောင့် ကျောင်းတွင်းစိုက်ခင်းပျက် စီးခြင်း	၅	စာကြည့်တိုက်မရှိခြင်းကြောင့် ကျေးရွာသားများ ပြင်ပဗဟုသုတ မရရှိကြခြင်း	၆	ဆေးပေးခန်းမရှိခြင်းကြောင့် ကလေးမိခင်များ ကာကွယ်ဆေးကုသခွင့်အားနည်းခြင်း
၇	စိုက်ပျိုးရေးနည်းပညာ မရှိခြင်း	၈	မွေးမြူရေးနည်းပညာမရှိခြင်း	၉	ငွေကြေးအရင်းအနှီးမရှိခြင်း

အကျိုးဆက်များ

- ၁ ရွာချင်းဆက်တံတားမရှိသောကြောင့် သွားလာရခက်ခဲခြင်း
- ၂ လမ်းမကောင်းခြင်းကြောင့် ကုန်စည်စီးဆင်းမှုမကောင်းခြင်း
- ၃ ကလေးအရွယ်များ အသိအလိမ္မာ အားနည်းခြင်း
- ၄ ကျောင်းသား/ကျောင်းသူများ လုံခြုံမှုမရှိခြင်း
- ၅ အထွေထွေဗဟုသုတအားနည်းခြင်း
- ၆ အခြေခံကျန်းမာရေးစောင့်ရှောက်မှုအားနည်းခြင်း
- ၇ စိုက်ပျိုးရေးတွင် အထွက်နှုန်းမကောင်းခြင်း
- ၈ စနစ်တကျမွေးမြူနည်းမသိ၍ ဝင်ငွေနည်းခြင်း
- ၉ ငွေကြေးမရှိ၍ ရင်းနှီးမြှုပ်နှံမှု မရှိခြင်း

ဖြေရှင်းနည်းလမ်း

- | | | |
|--------------------------------------|-------------------------------------|---------------------------------------|
| ၁ ကျေးရွာချင်းဆက်တံတားတည်ဆောက်ခြင်း | ၂ ကျေးရွာတွင်းလမ်းများ ပြုပြင်ခြင်း | ၃ မူကြိုကျောင်းတည်ဆောက်ခြင်း |
| ၄ ကျောင်းဝင်းခြံ အုတ်တံတိုင်းကာခြင်း | ၅ စာကြည့်တိုက်တည်ဆောက်ခြင်း | ၆ ကျန်းမာရေးဆေးပေးခန်းတည်ဆောက်ခြင်း |
| ၇ စိုက်ပျိုးရေးသင်တန်းပေးခြင်း | ၈ မွေးမြူနည်းစနစ် သင်တန်းပေးခြင်း | ၉ ငွေစု/ငွေချေးလုပ်ငန်း တည်ထောင်ခြင်း |



၆။ အမျိုးသမီးများတင်ပြသော ပြဿနာသစ်ပင် နှင့် ဖြေရှင်းနည်းလမ်း

အမျိုးသမီးစာဖွဲ့ **ပြဿနာသစ်ပင်**

ကျေးသီးကျေးရွာအုပ်စု **ကျေးသီးကျေးရွာ**

အကျိုးဆက်

- ဒေသတွင်း သီးနှံ အသွယ်တကူ မကောင်း ဖြစ်နိုင်ခြင်း။
- ကလေးများ အသိပညာ ဖွံ့ဖြိုးမှု ချော့ခြင်း
- ကလေးများ အတွက် လုံခြုံမှု မရှိခြင်း
- ဗဟုသုတ နည်းပါးခြင်း။
- ကျန်းမာရေး အတွက် စိုးရိမ်ရခြင်း
- သီးနှံ အများစု အစား များခြင်း
- တစ်နိုင်လည်း နှစ်နိုင် များ မလုပ်နိုင် နိုင်ခြင်း။
- ဝင်ငွေ မရှိခြင်း
- ဝင်ငွေရှားပါးခြင်း။

အကြောင်းအရာ

- လမ်းပန်းဆက်သွယ်ရေး ခက်ခဲခြင်း။
- မူကြိုကျောင်း မရှိ၍ ကလေးများ ကျောင်း မတက် နိုင်ခြင်း။
- စာသင်ကျောင်း ဝင်းခြံ မကောင်းခြင်း။
- ကျေးရွာ လူထု ဗဟုသုတ နည်းပါး ကျေးရွာ စာကြည့်တိုက် မရှိခြင်း။
- ဆေးပေးခန်း မရှိခြင်း။
- စိုက်ပျိုးရေး/မွေးမြူရေး နည်းပညာ မသိခြင်း။
- အိမ်တွင်း မှု လက်စွဲများ/ခက်ပြုပညာ မတတ်မြောက်ခြင်း။
- ရွာကြေးအကျိုး မရှိခြင်း။

ဖြေရှင်းသည့်နည်းလမ်း

- ရွာချင်းဆက်တံ့စာတတ်ခြင်း
- ရွာတွင်း/မြေပန်းခြံ ဖွဲ့စည်းခြင်း
- မူကြိုကျောင်းဆောက်လုပ်ခြင်း
- စာသင်ကျောင်း အုတ်တံတိုင်း
- ကျေးရွာစာကြည့်တိုက်
- ကျေးရွာဆေးပေးခန်း
- စိုက်ပျိုးရေး/မွေးမြူရေး နည်းပညာ သင်တန်း
- အသေးစားပျေးဖြန့်
- အိမ်တွင်း မှု သင်တန်း





အကြောင်းအရင်းများ/ အခက်အခဲများ

၁ လမ်းပန်းဆက်သွယ်ရေးမကောင်းခြင်း	၂ မူကြိုကျောင်းမရှိခြင်း	၃ ကျောင်းဝင်းတံတိုင်းအကာ မရှိခြင်း
၄ ကျေးရွာစာကြည့်တိုက်မရှိခြင်း	၅ ဆေးပေးခန်းမရှိခြင်း	၆ စိုက်ပျိုးရေးနည်းပညာမသိရှိခြင်း
၇ အိမ်တွင်းစက်မှုလက်မှုမတတ်မြောက်ခြင်း	၈ ငွေကြေးအရင်းအနှီးမရှိခြင်း	

အကျိုးဆက်များ

- ၁ လမ်းပန်းဆက်သွယ်ရေးမကောင်းမွန်ခြင်းများကြောင့် ချိတ်ဆက်ဆောင်ရွက်မှုပိုင်းများ အားနည်းခြင်း
- ၂ ကလေးသူငယ်များ အသိပညာသင်ကြားရန်ခက်ခဲခြင်း
- ၃ ကျောင်းသူ/ကျောင်းသားများ မလုံခြုံခြင်း
- ၄ အထွေထွေဗဟုသုတ အားနည်းခြင်း
- ၅ ကျန်းမာရေးစောင့်ရှောက်မှုမရခြင်း
- ၆ စိုက်ပျိုးနည်းပညာမသိသောကြောင့် သီးနှံအထွက်နှုန်းလျော့ခြင်း
- ၇ မိသားစုဝင်ငွေ မရှာနိုင်ခြင်း
- ၈ ငွေကြေးအရင်းအနှီးမရှိသဖြင့် ဈေးဆိုင်မထောင်နိုင်ခြင်း

ဖြေရှင်းနည်းလမ်း

- | | | |
|---|--|--------------------------------|
| ၁ ကျေးရွာချင်းဆက်လမ်းများဖောက်လုပ်ခြင်း | ၂ ကျေးရွာမူကြိုကျောင်းတည်ဆောက်ခြင်း | ၃ ကျောင်းတံတိုင်းကားခြင်း |
| ၄ စာကြည့်တိုက်တည်ဆောက်ခြင်း | ၅ ဆေးပေးခန်းတည်ဆောက်ခြင်း | ၆ စိုက်ပျိုးရေးသင်တန်းပေးခြင်း |
| ၇ အိမ်တွင်းစက်မှုအတတ်ပညာသင်တန်းပေးခြင်း | ၈ ငွေကြေးအရင်းအနှီးငွေစုငွေချေးလုပ်ခြင်း | |



၇။ ဦးစားပေးအစီအစဉ်ပြဇယား (Matrix Ranking)

အစီအစဉ်ဆိုင်ရာ အချက်အလက်များ

အချက်အလက်	၁	၂	၃	၄	၅	၆	၇	၈	၉	၁၀	အချက်အလက်
၁။ အစီအစဉ်											၁၀၀၀၀၀၀၀
၂။ အစီအစဉ်											၁၀၀၀၀၀၀၀
၃။ အစီအစဉ်											၁၀၀၀၀၀၀၀
၄။ အစီအစဉ်											၁၀၀၀၀၀၀၀
၅။ အစီအစဉ်											၁၀၀၀၀၀၀၀
၆။ အစီအစဉ်											၁၀၀၀၀၀၀၀
၇။ အစီအစဉ်											၁၀၀၀၀၀၀၀
၈။ အစီအစဉ်											၁၀၀၀၀၀၀၀
၉။ အစီအစဉ်											၁၀၀၀၀၀၀၀
၁၀။ အစီအစဉ်											၁၀၀၀၀၀၀၀



စီမံကိန်းပထမနှစ်တွင် ရွာတွင်း/ရွာပြင် တံတားခုစင်းကို ရန်ပုံငွေ -၉၆ သိန်းဖြင့်တည်ဆောက် အကောင်အထည်ဖော်ဆောင်ရွက်နိုင်ခဲ့သည်။

စီမံကိန်း ဒုတိယ နှစ်တွင် ကျေးရွာချင်းဆက် ကျောက်ကြီးစီသစ်သားခင်းတံတား သိန်း ၇၀ ကျပ်ဖြင့် တည်ဆောက်အကောင်အထည်ဖော်ဆောင်ရွက်ခဲ့ပါသည်။

စီမံကိန်း တတိယနှစ် တွင် လမ်းပြုပြင်ခြင်းကို ဆက်လက်ဆောင်ရွက်ရန် လျာထားပါသည်။

စီမံကိန်း စတုတ္ထနှစ်တွင် မူကြိုကျောင်းတည်ဆောက်ခြင်း လုပ်ငန်းကို လျာထားဆောင်ရွက်မည်ဖြစ်ပါသည်။

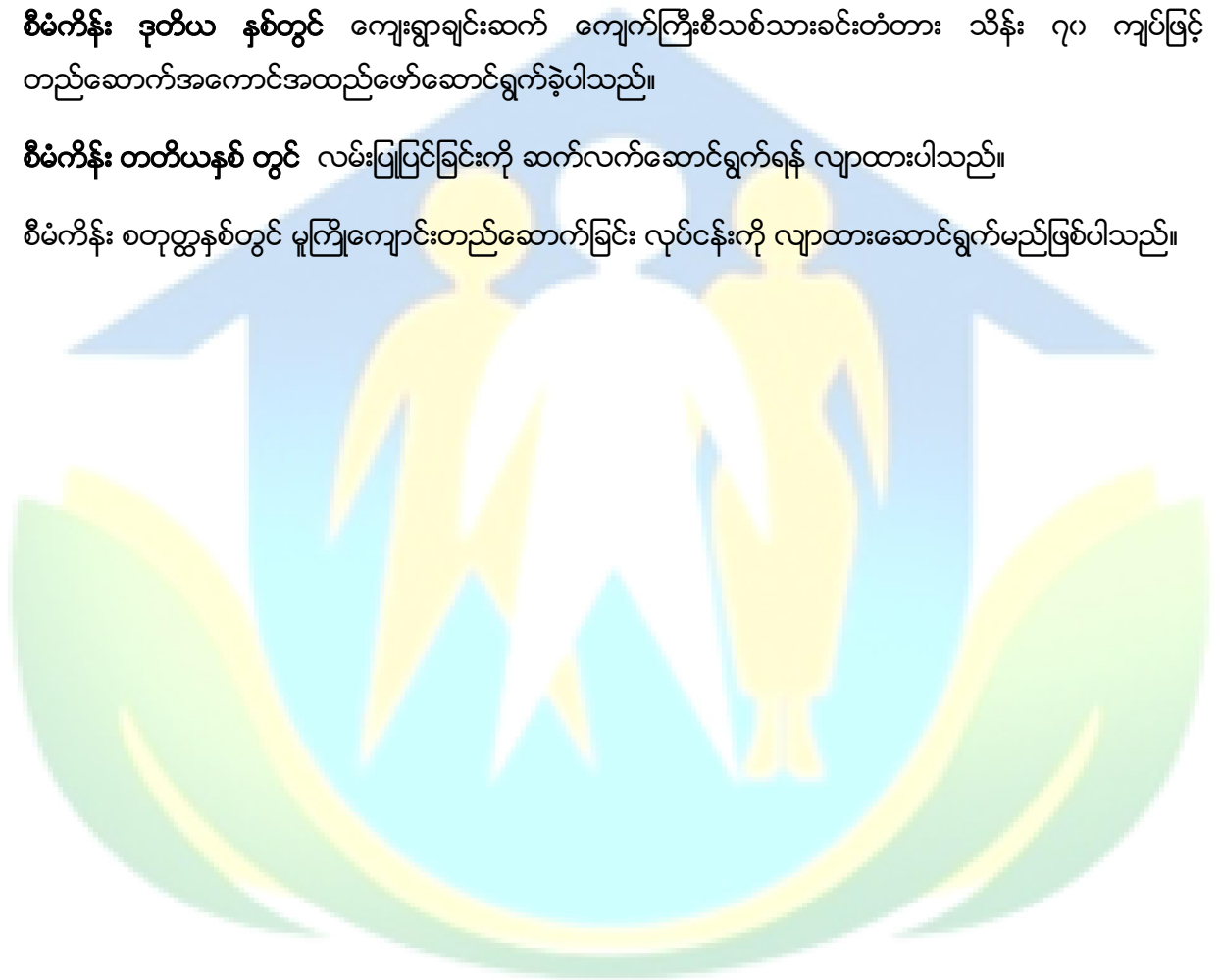



၈။ ဗင်းပုံစံကိုသုံးပြု၍ အဖွဲ့အစည်းများချိတ်ဆက်မှု နှင့် သုံးသပ်ချက်

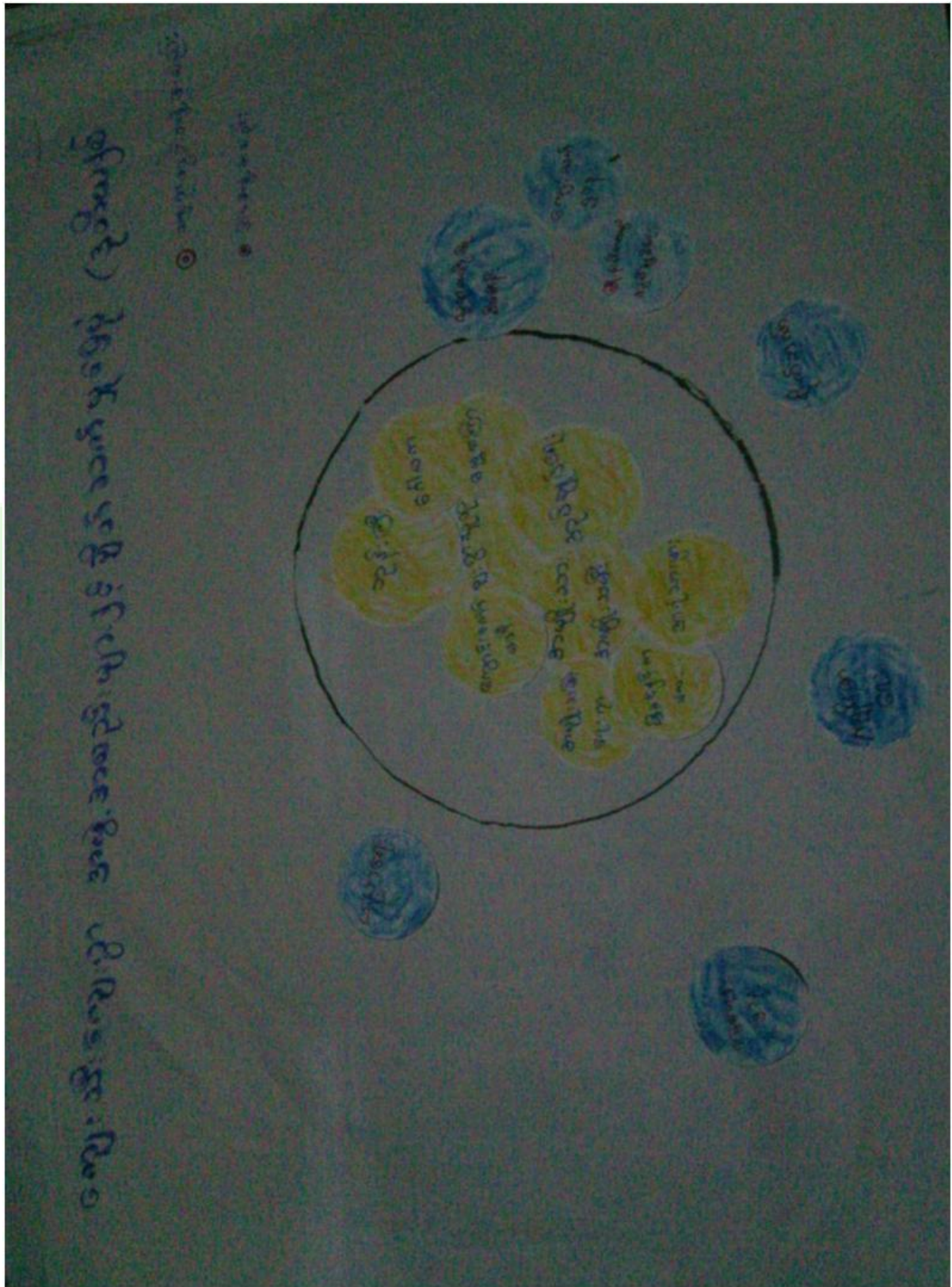



သုံးသပ်ချက်

ကျေးရွာအတွင်းရှိအဖွဲ့အစည်းများ

ကျေးရွာလူထုနှင့်အဖွဲ့အစည်းများ ချိတ်ဆက်ဆောင်ရွက်နေသည့် အနေအထားမှာ အုပ်ချုပ်ရေးအဖွဲ့၊ ကျောင်းကော်မတီအဖွဲ့၊ မီးသတ်အဖွဲ့၊ အမျိုးသားအဖွဲ့၊ အမျိုးသမီးများအဖွဲ့၊ ဝတ်အသင်းအဖွဲ့၊ ကျေးရွာစီမံကိန်းအထောက်အကူပြုကော်မတီ၊ အမျိုးသမီးရေးရာကော်မတီ၊ စိုက်ဘက်၊ သမဝါယမချေးငွေအဖွဲ့၊ ၂၄ နာရီမီးလင်းရေးကော်မတီများရှိကြပြီး ကျေးရွာသာရေး၊ နာရေး၊ ဖွံ့ဖြိုးတိုးတက်ရေးကျေးရွာအကျိုးပြုလုပ်ငန်းများ ချိတ်ဆက်ဆောင်ရွက်ကြပါသည်။

ကျေးရွာပြင်ပအဖွဲ့အစည်းများ

တင်ချောင်ကုန်းကျေးရွာတွင် မြို့နယ်အထွေထွေအုပ်ချုပ်ရေးဦးစီးဌာန၊ ပညာရေးဌာန၊ ကျန်းမာရေးဌာန၊ ကျေးလက်ဒေသဖွံ့ဖြိုးတိုးတက်ရေးဦးစီးဌာန လူထုဗဟိုပြုစီမံကိန်း၊ မွေးမြူရေး၊ စိုက်ပျိုးရေး၊ မြေစာရင်းဌာနများနှင့် ဤပံ့ပိုးဆောင်ရွက်မှုရှိပြီး ကျေးရွာသားများအနေဖြင့် သက်ဆိုင်ရာကဏ္ဍအလိုက်လိုအပ်သလို ချိတ်ဆက်ဆောင်ရွက်မှုအကူအညီတောင်းခံမှုမှာ အခြားကျေးရွာများထက် ပိုမိုကောင်းမွန်ပါသည်။

အသက်မွေးဝမ်းကျောင်းလုပ်ငန်းအတွက် အရင်းအနှီးရရှိရန် မြို့နယ်သမဝါယမအသင်း၊ မြစ်မီးရောင်စီမံကိန်းကဲ့သို့ ချေးငွေပံ့ပိုးသည့်ဌာန၊ အဖွဲ့အစည်းများနှင့် ချိတ်ဆက်ဆောင်ရွက်ရန် နိုင်ငံခြားစိုက်ပျိုးရေးထုတ်ကုန် တိုးချဲ့ဆောင်ရွက်သင့်ပါသည်။

အမျိုးသမီးကဏ္ဍ အစည်းအဝေးမှတ်တမ်း နှင့် စစ်ဆေးရမည့်အချက်များ

၁။ အမျိုးသမီးကဏ္ဍ အစည်းအဝေးမှတ်တမ်း

ကျေးရွာမိတ်ဆက်အစည်းအဝေးပြုလုပ်ရန် ဖိတ်ကြားရာတွင် အစည်းအဝေးတွင် အမျိုးသမီး အချိုးညီစွာ ပါဝင်ရန် သက်ဆိုင်ရာ ကော်မတီသို့ ပြောကြားခဲ့ပါသည်။ ပထမအကြိမ် မိတ်ဆက်အစည်းအဝေးတွင် အစည်းအဝေးတိုင်းတွင် အမျိုးသမီးများ အချိုးညီစွာ တက်ရောက်ရန် ပြောကြားခဲ့ပါသည်။ အစည်းအဝေးတိုင်းတွင်လည်း အမျိုးသမီးများမှ ပြောကြားလိုသော အချက်များကို လွတ်လပ် ပွင့်လင်းစွာ ပြောဆိုခွင့်ရှိကြောင်းကိုလည်း ပြောကြားထားပါသည်။ ကျေးရွာအုပ်စုအဆင့်တွင် နှစ်စဉ်ပြုလုပ်သော လုပ်ငန်းများတွင် အမျိုးသမီးများမှ တင်ပြဆောင်းဆိုထားသော လုပ်ငန်းတစ်ခုပါဝင်ရမည် ဖြစ်ကြောင်းကိုလည်း ပြောကြားခဲ့ပါသည်။ လုပ်ငန်းခွဲများ အကော်အထည်ဖော် ဆောင်ရွက်ရာတွင်လည်း လူထုလုပ်အားဖြင့် ဆောင်ရွက်သော လုပ်ငန်းများ ဖြစ်ပါက တူညီသော လုပ်ငန်းအတွက် တူညီသော လုပ်အားခများ ပေးချေရမည်ကိုလည်း ပြောကြားခဲ့ပါသည်။ စီမံကိန်း၏ ကဏ္ဍတိုင်းတွင် အမျိုးသမီးများ အခန်းကဏ္ဍကို ထည့်သွင်းထားပြီး အမျိုးသား/ အမျိုးသမီး ခွဲခြားမှုများ မရှိစေရန် ရည်ရွယ်ထားသည်ကို ရှင်းလင်းပြောကြားမှုများ ပြုလုပ်ခဲ့ပါသည်။



အမျိုးသမီးများ၏ ဦးဆောင်နိုင်မှု နှင့် စီမံခန့်ခွဲမှု စွမ်းရည်များ တိုးတက်လာစေရန် အတွက် ကော်မတီများထဲတွင် အမျိုးသမီးများ (၅၀%) ပါဝင်ရမည်ဖြစ်ပါသည်။ ဆပ်ကော်မတီ တစ်ခုတိုင်းတွင်လည်း အနည်းဆုံး အမျိုးသမီး တစ်ဦးပါဝင်ရမည်ဖြစ်ပါသည်။ ကော်မတီထဲတွင် ပါဝင်သော အမျိုးသမီးများသည် တင်ပြဆွေးနွေးမှုများ ပြုလုပ်ခြင်း၊ ဆုံးဖြတ်ချက်များချခြင်း စသည်တို့ကို ပြုလုပ်ရမည်ဖြစ်ပါသည်။ အမျိုးသားများမှလည်း ပံ့ပိုးကူညီပေးရမည်ဖြစ်ပါသည်။

ဒုတိယအကြိမ်အစည်းအဝေးတွင် အမျိုးသမီးများသည် မိမိတို့၏ လိုအပ်ချက် အခက်အခဲများကို လွတ်လပ်စွာဆွေးနွေးနိုင်ရန်အတွက် အမျိုးသမီးသီးသန့် အုပ်စုများဖွဲ့၍ အခက်အခဲများ ဖော်ထုတ်ခြင်းလုပ်ငန်းကိုလည်း လုပ်ကိုင်ခဲ့ပါသည်။

၂။ ကျေးရွာမိတ်ဆက် အစည်းအဝေးတွင်အမျိုးသမီး ကဏ္ဍအတွက် စောင့်ကြည့်စစ်ဆေးရမည့်အချက်များ

မေးမြန်းသည့်ရက်။ ရက်စွဲ - ၂.၀၁.၂၀၁၆

စဉ်	အကြောင်းအရာ	တွေ့ရှိချက်		မှတ်ချက်
		✓	X	
၁	အစည်းအဝေးတက်ရောက်လူသူများအား ကျား၊မ ရေးရာ အခြေခံသဘောတရားများကို ရှင်းလင်းဆွေးနွေးခဲ့ပါသလား။	✓		
၂	စီမံကိန်းတွင် ပါဝင်သော ကျား၊မရေးရာ အကောင်အထည်ဖော်ရေး လိုအပ်ချက် (၅)ချက်ကို ရှင်းလင်းပြခဲ့ပါသလား။	✓		
၃	အစည်းအဝေးများခေါ်ယူရာတွင်အမျိုးသား/သမီးများအချိုးညီစွာတက်ရောက်နိုင်ရေးအတွက် အသိပေးတိုက်တွန်း စည်းရုံးခဲ့တာမျိုး ရှိပါသလား။	✓		
၄	အမျိုးသမီးများ၏ စကားသံများ၊ ပြောဆိုနိုင်ခွင့်များ ပိုမိုထွက်ပေါ်လာအောင် ဖန်တီးပေးခဲ့ပါသလား။	✓		
၅	ဆပ်ကော်မတီဖွဲ့ များဖွဲ့စည်းရာတွင်အမျိုးသမီးများနှင့်ပါဝင်ဖွဲ့စည်းရေး၊ပူးပေါင်းပါဝင်ရေး၊ဦးဆောင်နိုင်ရေးအတွက်တွန်းအားပေးကူညီဆောင်ရွက်ခဲ့ပါသလား။	✓		
၆	အစည်းအဝေးကို အမျိုးသား/သမီးများ အလွယ်တကူပါဝင်တက်ရောက်နိုင်သော အချိန်နှင့်နေရာများကိုရွေးချယ်ခြင်း၊ထည့်သွင်းစဉ်းစားဆောင်ရွက်ခြင်းများတို့ကိုလုပ်ဆောင်ခဲ့ပါသလား။	✓		
၇	လူနည်းစု/ဆင်းရဲ/နွမ်းပါး/ထိခိုက်လွယ်သောအုပ်စုများကို အစည်းအဝေးမစတင်မီ အချိန်များက ရှာဖွေဖော်ထုတ်ခဲ့တာမျိုး ရှိပါသလား။	✓		
၈	လူနည်းစု/ဆင်းရဲ/နွမ်းပါး/ထိခိုက်လွယ်သော အမျိုးသား/သမီးများထံမှ အချို့ကို အစည်းအဝေးတက်ရောက်နိုင်အောင် ဖိတ်ကြားဆောင်ရွက်မှုမျိုး ရှိခဲ့ပါသလား။	✓		
၉	လူနည်းစု/ဆင်းရဲ/နွမ်းပါး/ထိခိုက်လွယ်သောအမျိုးသား/သမီးများနှင့် ကြုံတွေ့နေရသောအခက် အခဲများကို သင်ဆွေးနွေး မေးမြန်းခဲ့တာမျိုး ရှိပါသလား။	✓		
၁၀	အမျိုးသမီးများ ပြောဆိုတင်ပြနိုင်အောင် အချိန်ပေးရန်၊ ကြိုတင်စီစဉ်ဆောင်	✓		



	ရွက်မှုမျိုးများ ဆောင်ရွက်ခဲ့တာများ ရှိပါသလား။			
၁၁	စီမံကိန်းလုပ်ငန်းခွဲများရာဖွေဖော်ထုတ်ရာတွင်အမျိုးသား/သမီးများသီးခြားဆွေးနွေးဖော်ထုတ် ဆောင်ရွက်ခဲ့တာမျိုး ရှိပါသလား။	✓		
၁၂	ကျေးရွာစီမံကိန်း အထောက်အကူပြုကော်မတီများဖွဲ့စည်းရာတွင် အမျိုးသမီး၊ အမျိုးသား အချိုးညီမျှစွာ (၅၀ : ၅၀) ဖွဲ့စည်းနိုင်ခဲ့ပါသလား။ မဖွဲ့စည်းနိုင်ခဲ့ပါက မှတ်ချက်တွင် ရှင်းလင်းပါ။	✓		
၁၃	ဆပ်ကော်မတီများတွင် အနည်းဆုံး အမျိုးသမီးအဖွဲ့ဝင် တစ်ဦးနှုန်းဖြင့် ပါဝင်ဖွဲ့စည်းနိုင်ခဲ့ပါသလား။ မဖွဲ့စည်းနိုင်ခဲ့ပါက မှတ်ချက်တွင် ရှင်းလင်းပါ။	✓		
၁၄	ကျေးရွာ/ကျေးရွာအုပ်စု ဖွံ့ဖြိုးရေးစီမံချက် များတွင် အမျိုးသမီးများ ရွေးချယ်ဆုံးဖြတ်သည့်လုပ်ငန်းစီမံချက် အနည်းဆုံးတစ်ခုပါဝင်နိုင်ရေးအတွက် စည်းရုံး ဆွေးနွေးမှုများ ပြုလုပ်ဆောင်ရွက်ခဲ့ပါသလား။	✓		
၁၅	တက်ရောက်လာသူများအား အမျိုးသမီးများ၏ လိုအပ်ချက်များကို ဖြည့်ဆည်းပေးနိုင်ရန် အမျိုးသမီးများရွေးချယ်လိုက်သော ဦးစားပေးရွေးချယ်မှုများကို ထောက်ပံ့ပေးသွားမည်ဖြစ်ကြောင်း အသိပေးပြောကြားခဲ့ပါသလား။	✓		
၁၆	ရွေးချယ်လိုက်သော စီမံကိန်းလုပ်ငန်းခွဲများသည် ဒေသတွင်းမှာရှိသော လူနည်းစု/ဆင်းရဲ/နွမ်းပါး/ထိခိုက်လွယ် အုပ်စုများအပေါ် မည်သို့အကျိုးပြုနိုင်မည်ဖြစ်ကြောင်း ရှင်းလင်းပြောကြားခြင်း၊ မှတ်တမ်းတင်ခြင်းများတို့ကို ဆောင်ရွက်ခဲ့ပါသလား။	✓		
၁၇	ကျေးရွာအုပ်စုအဆင့် အစည်းအဝေးပြုလုပ်ရာတွင် အုပ်စု စီ/ထောက်ကော်မတီဝင်များကို ကျား၊မ ရေးရာလိုအပ်ချက်များ အကြောင်းကိုရှင်းလင်းပြောကြားခဲ့ပါသလား။	✓		
၁၈	ကျေးရွာအုပ်စုအဆင့် အစည်းအဝေးပြုလုပ်ရာတွင် အုပ်စု စီ/ထောက်ကော်မတီဝင်များအားလုံး တက်ရောက်နိုင်မှု ရှိ/မရှိ စစ်ဆေးခဲ့ပါသလား။ မတက်ရောက်နိုင်ခဲ့ပါက မှတ်ချက်တွင် ရှင်းလင်းပါ။	✓		



၉။ ပင့်ကူအိမ်ကွန်ယက် နှင့် သုံးသပ်ချက်

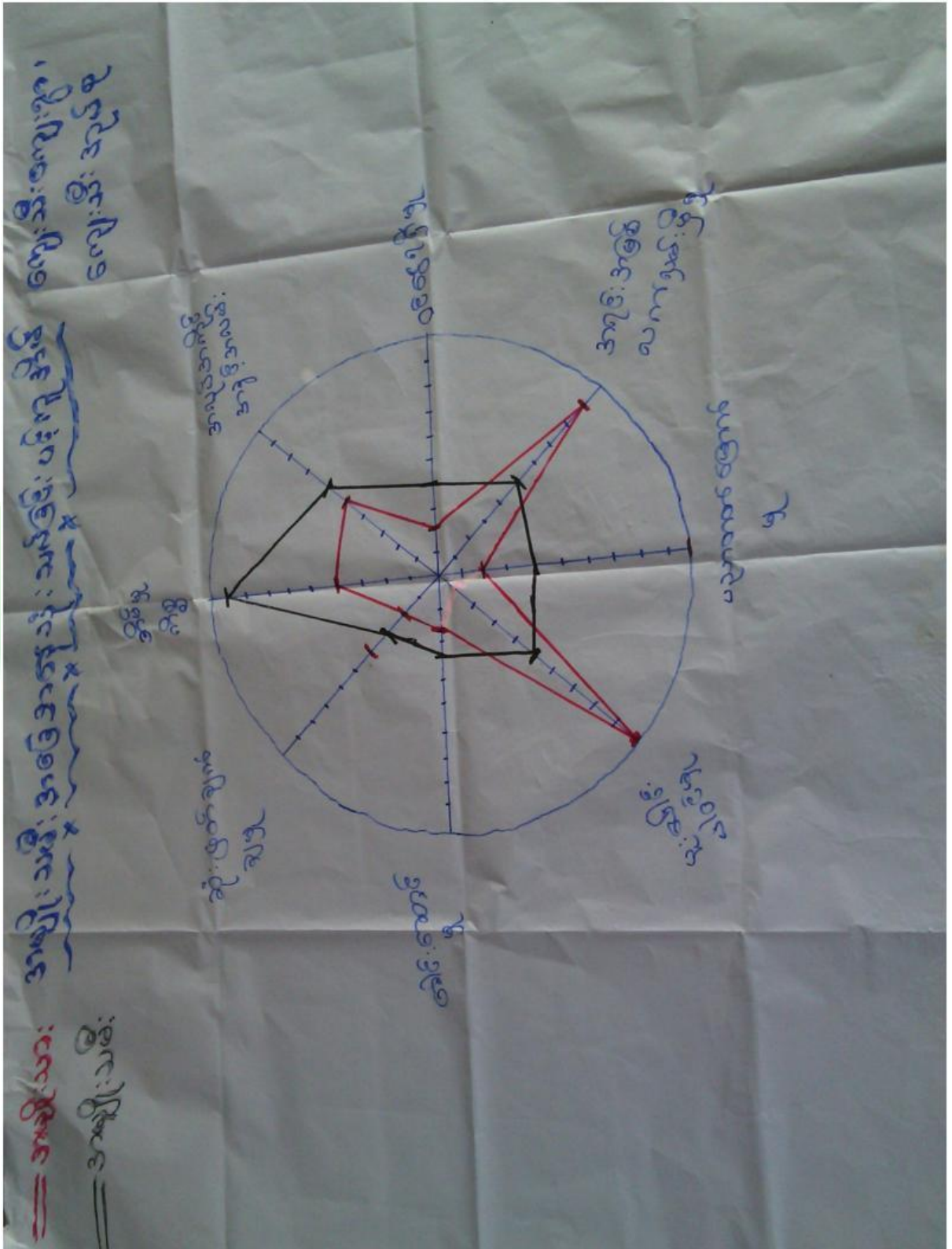



သုံးသပ်ချက်

ရပ်ရေးရွာရေးတွင်ပူးပေါင်းပါဝင်မှု

ရပ်ရေးရွာရေးတွင်ပူးပေါင်းပါဝင်မှု တွင် အမျိုးသမီးများထက် အမျိုးသားများက ပိုမိုများပြားကြောင်းတွေ့ရပါသည်။ အမျိုးသမီးများက အိမ်အလုပ်လုပ်နေရ၍ဖြစ်ပါသည်။

ဝင်ငွေရရှိမှု

- အမျိုးသမီးများ၏ ဝင်ငွေရရှိမှုမှာ အမျိုးသားများအောက် အဆင့်(၆)အထိ ရောက်ရှိနေပြီး အမျိုးသားများသာဝင်ငွေပိုရရှိနေသည့်အနေအထားတွေ့ရပါသည်။ အမျိုးသားများက အပြင်ထွက်စီးပွားရှာနေချိန်တွင် အမျိုးသမီးများက အိမ်မှုကိစ္စ၊ သားသမီးကိစ္စများ ဆောင်ရွက်နေရသောကြောင့်ဖြစ်ပါသည်။ ထို့ကြောင့်အမျိုးသမီးများ၏ ဝင်ငွေနှင့်အလုပ်အကိုင် အခွင့်အလမ်းရရှိရေး ဆောင်ရွက်ရန်လိုအပ်ပါသည်။

အလုပ်အကိုင်အခွင့်အလမ်း

- အလုပ်အကိုင်အခွင့်အလမ်းရရှိမှုတွင်အမျိုးသားများက အားနည်းကြောင်းတွေ့ရပါသည်။ စိုက်ပျိုးရာသီပြီးချိန်အမျိုးသားများက အားနေခြင်းကြောင့်ဖြစ်သည်။ အမျိုးသမီးများက အခြားတွင် အလုပ်အကိုင်ရှာဖွေလုပ်ကိုင်ပါသည်။

ပညာတတ်မြောက်မှု

ကျေးသီးကျေးရွာအနေဖြင့် ပညာသင်ကြားခွင့်နှင့်ပညာတတ်မြောက်မှုတွင် ကွာဟမှုရှိနေသေးပါသည်။တန်းတူဖြစ်ရန်လိုအပ်နေပါသေးသည်။ အမျိုးသားများက ကျောင်းထွက်၍ လုပ်ငန်းခွင်ဝင်သောကြောင့်ဖြစ်သည်။ အမျိုးသမီးများက ပညာသင်ကြားမှုတွင် အားကောင်းပါသည်။ကျေးရွာတွင်မူလတန်းလွန်ကျောင်းရှိပြီး အခြေခံပညာရေးကို လက်လှမ်းမီသည့်အနေအထားရှိပါသည်။

အရင်းအမြစ်အပေါ်လက်လှမ်းမီမှု

- အရင်းအမြစ်အပေါ်အမှီပြု၍ အသက်မွေးဝမ်းကြောင်းပြုနိုင်မှုမှာကွာဟချက်ရှိပါသည်။ အကြောင်းမှာ တောတောင်များထဲတွင် ရွှေတူးဖော်ရေးလုပ်ငန်းလုပ်ဆောင်သည့်အခါ အမျိုးသမီးထက် အမျိုးသားများက ပိုပိုလုပ်ကိုင်နိုင်ခြင်းကြောင့်ဖြစ်ပါသည်။

ပစ္စည်းဥစ္စာ ပိုင်ဆိုင်မှု

- အမျိုးသား၊အမျိုးသမီးများ ပိုင်ဆိုင်မှုကွာဟချက်မရှိသော်လည်း ပိုင်ဆိုင်မှုများတွင် အမျိုးသား၏အမည်များဖြင့်သာ ပိုင်ဆိုင်မှုပြုကြပါသည်။

ရပ်ရေးရာရေးတွင် ခေါင်းဆောင်မှု

- ရပ်ရေးရွာရေး ကိစ္စများတွင်အရေးပါမှုနှင့် ဆုံဖြတ်ချက်ချသည့်နေရာများတွင် အမျိုးသမီးများ၏ အဆင့်နေရာသည် အမျိုးသားများထက် သာလွန်ကြောင်းတွေ့ရသည်။
- အိမ်မှုကိစ္စများတွင်လည်း အမျိုးသားထက် အမျိုးသမီးများက များစွာလုပ်ကိုင်နေကြောင်းတွေ့ရပါသည်။



၁၀။ ပြဿနာ၊ အခွင့်အရေး၊ လက်ရှိအခြေအနေ နှင့် ပြောင်းလဲမှုညွှန်းကိန်း နှင့် အနှစ်ချုပ်

စဉ်	ပြဿနာ	အခွင့်အရေး	လက်ရှိအခြေအနေ	ပြောင်းလဲမှုညွှန်းကိန်း
၁	ချောင်းကူးတံတားမရှိ၍ စီးပွားရေးအဆင်မပြေ	လူထုပဟိုပြုစီမံကိန်းမှပြုပြင်ပင်ထိန်းသိမ်းစရိတ်ရရှိခြင်း။ ကော်မတီများဖွဲ့စည်းထားခြင်း	ကားဖြတ်သန်းသွားလာရန်ခက်ခဲခြင်း	သီးနှံများ ရောင်းချခြင်း/သွားလာရလွယ်ကူခြင်း
၂	လမ်းမကောင်း၍ သွားလာရခက်ခဲခြင်း	ကော်မတီဖွဲ့စည်းထားခြင်းလူထုပဟိုပြုစီမံကိန်းမှထောက်ပံ့ငွေရရှိခြင်း	ကား/လှည်းများအလွယ်တကူမသွားနိုင်ခြင်း	အချိန်မှီသွားလာလွယ်ကူ၍ စီးပွားရေးတိုးတက်လာနိုင်ခြင်း
၃	မူကြိုကျောင်းမရှိ၍ ကလေးများ အသိအလိမ္မာများအားနည်းခြင်း	လူထုပဟိုပြုစီမံကိန်းပံ့ပိုးမှုရှိနေခြင်း၊ ကလေးမိခင်များစိတ်ပါဝင်စားခြင်း၊ ကျောင်းဆောက်ရန်မြေနေရာရှိခြင်း	ကလေးငယ်များပညာမသင်ကြားနိုင်ခြင်း	အသိပညာတိုးတက်၍ ပညာပိုတတ်မြောက်လာနိုင်ခြင်း
၄	ဆေးပေးခန်းမရှိခြင်းကြောင့် ကလေးမိခင်များ ကာကွယ်ဆေးကုသခွင့်အားနည်းခြင်း	လူထုပဟိုပြုစီမံကိန်းပံ့ပိုးမှုရှိနေခြင်း၊ ကလေးမိခင်များစိတ်ပါဝင်စားခြင်း၊ ကျောင်းဆောက်ရန်မြေနေရာရှိခြင်း	ကလေးမိခင်များအလွယ်တကူဆေးကုသမှုခံယူနိုင်ခြင်း	ကောင်းမွန်သောဆေးခန်းရှိလာပြီးအချိန်မှီဆေးကုသမှုခံယူလာနိုင်ခြင်း
၅	စာသင်ကျောင်းဝင်းခြံမရှိခြင်းကြောင့် ကျွဲ၊ နွားများဝင်ရောက်ဖျက်ဆီးခံရခြင်း	လူထုပဟိုပြုစီမံကိန်းပံ့ပိုးမှုရှိနေခြင်း	ကျွဲ၊ နွားများအချိန်မရွေးဝင်ရောက်ဖျက်ဆီးနိုင်ခြင်း	ကောင်းမွန်လုံခြုံသောကျောင်းဝင်းခြံရှိပြီးကျောင်းစိုက်ခင်းအောင်မြင်လာခြင်း



၁၁။ ကျေးရွာအိမ်မက်ပြမြေပုံ နှင့် သုံးသပ်ချက်





သုံးသပ်ချက်

ရွာချင်းဆက်လမ်း/တံတားများ တည်ဆောက်ပြုပြင်ထားခြင်းကြောင့် ရာသီမရွေးသွားလာနိုင်မည်။

ကလေးငယ်များအတွက် ပညာရေးဖွံ့ဖြိုးတိုးတက်လာစေရန် မူကြိုကျောင်းများ ဆောက်လုပ်ပေးခြင်း ၊ စာကြည့်တိုက်ရှိနေခြင်းဖြင့် ကျေးရွာလူထုအသိ ပညာဖွံ့ဖြိုးတိုးတက်လာမည် ဖြစ်သည် ၊ လမ်းပန်းဆက်သွယ်ရေးကောင်းမွန်သောကြောင့် သီးနှံများဈေးကောင်းရရှိ၍ ဝင်ငွေတိုးပွားလာမည် ။

ကျေးရွာထူထု၏ စီးပွားရေး ပညာရေး လူနေထိုင်မှု ကျန်းမာရေး အခြေအနေများ ကောင်းမွန် တိုးတက်လာမည်။

ကျေးရွာမျှော်မှန်းချက် လေ့ကျင့်ခန်းမှ ရရှိလာသော ရလဒ်

<p>ကျေးရွာ၏ မျှော်မှန်းချက်</p>	<p>ကျေးရွာတွင်းလမ်းများကောင်းမွန်၍ စီးပွားရေး၊ ပညာရေး၊ ကျန်းမာရေး၊ လူမှုရေးများ တိုးတက် ကောင်းမွန်လာရမည်။ မူကြိုကျောင်းဖြစ်ပေါ်လာပြီး ကျေးရွာအမျိုးသမီးများဝင်ငွေရှာဖွေ လာနိုင်ကာ မိသားစုဝင်ငွေတိုးလာကြမည်။ စိုက်ပျိုးရေးနည်းပညာများ၊ မွေးမြူရေးနည်းပညာများ၊ အိမ်တွင်းမှု အသက်မွေးဝမ်းကျောင်းနည်းပညာများ၊ စက်ပြင်မှုအတတ်ပညာများ တက်မြောက်လာမှုကြောင့်ဝင် ငွေအခွင့်အလမ်းရရှိကာ စီးပွားရေးများတိုးတက်၍ လူနေမှုအဆင့်အတန်းများ မြင့်မားလာရမည်။</p>
<p>အနာဂတ်တွင် ကျေးရွာပိုမိုဖွံ့ဖြိုး တိုးတက်ရန် ကျေးရွာသားများ၏ မျှော်မှန်းထားရှိမှု</p>	<p>လူထုဗဟိုပြုစီမံကိန်း၏ လူထုသို့တိုက်ရိုက်ထောက်ပံ့ငွေကို အသုံးချ၍ ကျေးရွာတွင်းလမ်းများ/တံတားများ ကောင်းမွန်လာအောင် ကျေးရွာရှိ လူငယ်လူရွယ်များလမ်းမှားသို့ မရောက်စေရေးအတွက် ကျေးရွာစာကြည့်တိုက်တစ် ခုတည်ရှိချင်ပါသည်။ ကျေးရွာတွင်းလမ်းများကောင်းမွန်ပြီး ကျေးရွာတွင်းသန့်ရှင်းလာကာ ကျေးရွာဖွံ့ဖြိုးလာမည်။ စီမံကိန်းမှ အကောင်အထည်မဖော်နိုင်သော လုပ်ငန်းများကို သက်ဆိုင်ရာ ဌာနဆိုင်ရာများ နှင့် ချိတ်ဆက်လုပ်ကိုင်မှုများပြုလုပ်မည်။ ရွာလုံးသို့သန့်ရှင်း သောသောက်သုံးရေ ရရှိစေရန် ရေပိုက်လိုင်းဖြင့်ဖျန့်ပေးမည်။ မြို့နယ်အတွင်းသို့ အစိုးရမဟုတ်သော အဖွဲ့အစည်းများ ဝင်ရောက်မှုများရှိပါက ကျေးရွာလိုအပ်ချက်များကိုတင်ပြ၍ စီမံကိန်းလုပ်ငန်းများအကောင်အထည်ဖော်ဆောင်ရွက်မည်။ ကျေး ရွာအတွင်းရှိမသန်စွမ်းသူများအတွက်ထောက်ပံ့ပေးနိုင်သော အဖွဲ့အစည်းများ နှင့်ချိတ် ဆက်ဆောင်ရွက်ပေးနိုင်မည်။</p>



၇။ ကော်မတီဝင်များရွေးချယ်ခြင်းနှင့်ကျေးရွာဖွံ့ဖြိုးရေးအစီအစဉ်ဆောင်ရွက်မှုမှတ်တမ်းခါတ်ပုံများ



အမျိုးသားအုပ်စု၏ မှတ်တမ်းခါတ်ပုံ





အမျိုးသမီးအုပ်စု၏ မှတ်တမ်းခါတ်ပုံ



လူငယ်အုပ်စု၏ မှတ်တမ်းခါတ်ပုံ



ထိခိုက်လွယ်အုပ်စုများ၏ မှတ်တမ်းခါတ်ပုံ



ဖွံ့ဖြိုးရေးအစီအစဉ်ရေးဆွဲခြင်း မှတ်တမ်းခါတ်ပုံ



ဖွံ့ဖြိုးရေးအစီအစဉ်ရေးဆွဲခြင်း မှတ်တမ်းခါတ်ပုံ



ဖွံ့ဖြိုးရေးအစီအစဉ်ရေးဆွဲခြင်း မှတ်တမ်းဓာတ်ပုံ





ဖွံ့ဖြိုးရေးအစီအစဉ်ရေးဆွဲခြင်း မှတ်တမ်းဓာတ်ပုံ



လုပ်ငန်းခွဲ၏မပြုလုပ်မီ မှတ်တမ်းဓာတ်ပုံ



လုပ်ငန်းခွဲ ဆောင်ရွက်ပြီးစီးမှုမှတ်တမ်းပုံ



၈။ ကော်မတီဝင်များစာရင်း

စဉ်	အမည်	ကျား-မ	ရာထူး
၁	ဦးမောင်ဦး(လေး)	ကျား	ကျေးရွာစီမံကိန်းအထောက်အကူပြုကော်မတီ၊ ဥက္ကဋ္ဌ
၂	ဒေါ်စန်းစန်းမြင့်	မ	ကျေးရွာစီမံကိန်းအထောက်အကူပြုကော်မတီ၊ ဥက္ကဋ္ဌ
၃	ဒေါ်အေးသန်း	မ	ဝယ်ယူရေးဆပ်ကော်မတီ၊ ဥက္ကဋ္ဌ
၄	ဦးစိုးမြင့်	ကျား	ဝယ်ယူရေးဆပ်ကော်မတီ၊ မှတ်တမ်းထိမ်း
၅	ဦးချိုတူး	ကျား	ဝယ်ယူရေးဆပ်ကော်မတီ၊ အဖွဲ့ဝင်
၆	ဒေါ်ချိုမာ	မ	စောင့်ကြည့်ကြီးကြပ်ရေးဆပ်ကော်မတီ၊ ဥက္ကဋ္ဌ
၇	ဦးမောင်ဦး(ကြီး)	ကျား	စောင့်ကြည့်ကြီးကြပ်ရေးဆပ်ကော်မတီ၊ အဖွဲ့ဝင်
၈	ဒေါ်အေးပြုံး	မ	စောင့်ကြည့်ကြီးကြပ်ရေးဆပ်ကော်မတီ၊ အဖွဲ့ဝင်
၉	ဦးနိုင်ဦး	ကျား	လုပ်ငန်းလည်ပတ်ရေးနှင့် ပြုပြင်ထိန်းသိမ်းရေးဆက်ကော်မတီ၊ ဥက္ကဋ္ဌ
၁၀	ဒေါ်မြင့်စန်း	မ	လုပ်ငန်းလည်ပတ်ရေးနှင့် ပြုပြင်ထိန်းသိမ်းရေး အဖွဲ့ဝင်
၁၁	ဒေါ်သိန်းဆိုင်	မ	လုပ်ငန်းလည်ပတ်ရေးနှင့် ပြုပြင်ထိန်းသိမ်းရေး အဖွဲ့ဝင်
၁၂	ဦးစိုးကို	ကျား	စေတနာ့ဝန်ထမ်း
၁၃	ဒေါ်တင်ဇာဦး	မ	စေတနာ့ဝန်ထမ်း
၁၄	ဦးသိန်းအောင်	ကျား	အကြံပြုချက်ဖြေရှင်းရေး
၁၅	ဒေါ်ဇင်မာဝင်း	မ	အကြံပြုချက်ဖြေရှင်းရေး
၁၆	ဦးသန်းလှိုင်	ကျား	ကျေးရွာငွေစာရင်းကိုင်

စုစုပေါင်း။ (၁၆) ယောက် ကျား-၈ ယောက် +မ-၈ ယောက်

ကျေးရွာအုပ်စုစီမံကိန်းအထောက်အကူပြုကော်မတီ

ဦးမောင်ဦး(လေး) ကျေးရွာအုပ်စုစီမံကိန်းအထောက်အကူပြုကော်မတီ၊

ဒေါ်စန်းစန်းမြင့် ကျေးရွာအုပ်စုစီမံကိန်းအထောက်အကူပြုကော်မတီ၊

မှတ်တမ်းတင်သူ

အမည်။ ဒေါ်မင်းမင်းခိုင်

ရာထူး။ လူထုစည်းရုံးရေးမှူး

ရက်စွဲ။/...../.....



ဥ။ ပုံစံ ၈-၁။ ကျေးရွာအချက်အလက်

ပုံစံ - ၈-၁ - ကျေးရွာ အချက်အလက် (FORM PC 1)

လမ်းညွှန်ချက်/ ကျေးရွာတစ်ရွာသို့ ပထမဆုံး မိတ်ဆက်ခရီးသွားရောက်သောအခါ လူထုစည်းရုံးရေးမှူးသည် ကျေးရွာခေါင်းဆောင်များအား ကျေးရွာအချက်အလက်များကို မေတ္တာရပ်ခံ၍တောင်းခံရမည်။ ဤအချက်အလက်များကို စီမံကိန်းမိတ်ဆက်အစည်းဝေးပတ်ဝင်စီ တောင်းခံရမည်။ စီမံကိန်းမိတ်ဆက်အစည်းဝေးတွင် လူထုစည်းရုံးရေးမှူးသည် ဤအချက်အလက်များအား စစ်ဆေးပြီး မှန်ကန်အောင်ပြုလုပ်ရမည်။ ပြီးနောက်တွင် လူထုစည်းရုံးရေးမှူးမှ သတင်းအချက်အလက်ထံသို့ Tablets မှတစ်ဆင့် ဖြည့်သွင်းရမည်။		
ရာအိမ်မှူးအမည် - ဒို့.ရေဂါလင်	ဖုန်း	စည်းရုံးရေးမှူးအမည် - ဒေါ်ခင်ခင်
မြည်နယ်/ တိုင်းဒေသကြီး ခရိုင်	မြို့နယ် - ယုဒတောင်	ကျေးရွာအုပ်စု - ကျေးရွာ

(က) လူဦးရေ

တိုင်းရင်းသား	အိမ်ထောင်စုပေါင်း	ကိုးကွယ်သည့်ဘာသာ	အိမ်ထောင်စုပေါင်း
၁။ ဗမာ	၅၆	၁။ ဗုဒ္ဓ	၅၆
၂။		၂။	
၃။		၃။	
၄။ အခြားတိုင်းရင်းသား လူမျိုးစုများ		၄။	

	ကျား (အရေအတွက်)	မ (အရေအတွက်)
လူဦးရေ	၁၄၅	၁၄၆
အိမ်ထောင်ဦးစီး	၄၆	၁၀

(ခ) ကျေးရွာရှိ အခြေခံ အဆောက်အအုံ (Facilities)

ပညာရေး	ခြံစိမ်း	ကျန်းမာရေး	ခြံစိမ်း	ဘာသာရေး	ခြံစိမ်း
အထက်တန်းကျောင်း	<input type="checkbox"/>	ဆေးရုံ	<input type="checkbox"/>	ဘုရား/စေတီ	<input checked="" type="checkbox"/>
အလယ်တန်းကျောင်း	<input type="checkbox"/>	ကျန်းမာရေးဌာန	<input type="checkbox"/>	ဘုန်းကြီးကျောင်း	<input checked="" type="checkbox"/>
မူလတန်းကျောင်း	<input checked="" type="checkbox"/>	ကျန်းမာရေးဌာနခွဲ	<input type="checkbox"/>	ဟိန္ဒူဘုရားကျောင်း	<input type="checkbox"/>
မူကြိုကျောင်း	<input type="checkbox"/>	ဆေးပေးခန်း	<input type="checkbox"/>	ခရစ်ယာန်ဘုရားကျောင်း	<input type="checkbox"/>
အခြား	<input type="checkbox"/>	အခြား	<input type="checkbox"/>	ဗလီ	<input type="checkbox"/>
				အခြား	<input type="checkbox"/>
မှတ်ချက်		မှတ်ချက်		မှတ်ချက်	

(ဂ) ကျွမ်းကျင်သူများမှတ်တမ်း ၊ ကျေးရွာတွင်နေထိုင်သော သို့မဟုတ် တခြားရွာမှလာရောက်သောကျွမ်းကျင်သူများ

ပညာရေး	နေထိုင်	လည်ပတ်	ကျန်းမာရေး	နေထိုင်	လည်ပတ်	တည်ဆောက်ရေး	နေထိုင်	လည်ပတ်
မူလတန်းပြဆရာ/ဆရာမ	<input checked="" type="checkbox"/>	<input checked="" type="checkbox"/>	ဆရာဝန်	<input type="checkbox"/>	<input type="checkbox"/>	လက်သမား	<input checked="" type="checkbox"/>	<input type="checkbox"/>
အလယ်တန်းပြဆရာ/ဆရာမ	<input type="checkbox"/>	<input type="checkbox"/>	လ/ထကျန်းမာရေးမှူး	<input type="checkbox"/>	<input type="checkbox"/>	ပန်းရန်	<input checked="" type="checkbox"/>	<input type="checkbox"/>
အထက်တန်းပြဆရာ/ဆရာမ	<input type="checkbox"/>	<input type="checkbox"/>	အမျိုးသမီးကျန်းမာရေးဆရာမ	<input type="checkbox"/>	<input type="checkbox"/>	လျှပ်စစ်ဆိုင်ရာ	<input type="checkbox"/>	<input type="checkbox"/>
မူကြိုဆရာ/ဆရာမ	<input type="checkbox"/>	<input type="checkbox"/>	အရံသားဖွား	<input checked="" type="checkbox"/>	<input type="checkbox"/>	ရေပိုက်သွယ်သူ	<input type="checkbox"/>	<input type="checkbox"/>
အခြား	<input type="checkbox"/>	<input type="checkbox"/>	ပြည်သူ့ကျန်းမာရေးလုပ်သား ၁/၂	<input checked="" type="checkbox"/>	<input type="checkbox"/>	စက်ပြင်ဆရာ	<input checked="" type="checkbox"/>	<input type="checkbox"/>
မှတ်ချက်			မှတ်ချက်			မှတ်ချက်		



(ဃ) ကျေးရွာသို့ ရောက်ရှိနိုင်သည့်လမ်းအခြေအနေ / ကျေးရွာတစ်ရွာသည် ၎င်း၏ကျေးရွာအုပ်စုနှင့် ဆက်သွယ်ထားသော လမ်းအခြေအနေ (အောက်ပါတို့ကိုပိုင်းပါ)

ကျောက်ကြမ်းလမ်း: ကတ္တရာလမ်း: ကွန်ကရစ်လမ်း: မော်တော်ဆိုင်ကယ်လမ်း: ✓
ကျောက်ခင်းလမ်း: မြေသားလမ်း: ✓ လူသွားလမ်း: ✓ အခြား: _____

(င) ကျေးရွာဖွံ့ဖြိုးရေး စီမံကိန်း (Village Development Plan) (အမှန်ဖြစ်ပါ)

(၁) လူထုဗဟိုပြုစီမံကိန်း မတိုင်မီက ကျေးရွာစီမံကိန်း ရှိသလား: _____ ရှိ/ မရှိ/ မသိ
(၂) ရှိလျှင် မည်သည့်နှစ်က ရေးဆွဲခဲ့သလဲ: _____ နှစ်/ မသိပါ
(၃) မြို့နယ်အတည်ပြုချက် ရရှိထားသလား: _____ ရှိ/ မရှိ/ မသိ

(စ) ခရီးအကွာအဝေး (Distance)

(၁) ရွာ (အလယ်) မှ ကျေးရွာအုပ်စု (အလယ်) အကွာအဝေး: _____ မိုင်/ဖာလုံ _____ /မသိပါ

(၂) ဤရွာနှင့် ကျေးရွာအုပ်စုရွာ (အလယ်) သွားချိန်
ခြောက်သွေ့ရာသီ - ထော်လာဂျီ/ ဆိုင်ကယ်/ ခြေလျင်/ မြည်း/ လှေ/ အခြား: _____ () နာရီ
မိုးရာသီ - ထော်လာဂျီ/ ဆိုင်ကယ်/ ခြေလျင်/ မြည်း/ လှေ/ အခြား: _____ () နာရီ

(ဆ) သဘာဝဘေး ဤကျေးရွာတွင် ရေကြီးခြင်းကဲ့သို့သော သဘာဝဘေး ကျရောက်ခဲ့မှု

မရှိ ရှိ (ဖော်ပြရန်) _____ ၂၀၁၄

(ဇ) ကျေးရွာတွင် ဖွဲ့စည်းထားသော အဖွဲ့အစည်းများ

လူထုဗဟိုပြုစီမံကိန်းမတိုင်မီ ဤကျေးရွာတွင် ကျေးရွာဖွံ့ဖြိုးရေးအတွက် အစိုးရ(သို့)ရွာသားများကိုယ်တိုင်(သို့) စီမံကိန်းတစ်ခုခုမှ ဖွဲ့စည်းထားသည့် အဖွဲ့အစည်းများရှိပါသလား။

.....
.....
.....

ရာအိမ်မှူး အမည် - ဦးလေလေ

လက်မှတ် - _____

ရက်စွဲ - 15.7.2016

စည်းရုံးရေးမှူး အမည် - ဒေါ်မင်းမင်းနိုင်

လက်မှတ် - _____

ရက်စွဲ - 15.7.2016



၁၀။ ပုံစံ ၈-၂။ စီမံကိန်းစက်ဝန်းအချိန်ဇယား

ပုံစံ ၈-၂ - စီမံကိန်းစက်ဝန်းအချိန်ဇယား (PC 2)

လမ်းညွှန်ချက်သက်ဆိုင်ရာလူထုစည်းရုံးရေးများ/လက်ထောက်နည်းပညာနည်းပညာများမှ စီမံကိန်းစက်ဝန်းအဆင့်တစ်ခုစီ ပြီးစီးပေးရေးနှင့် ကျေးရွာအုပ်စု အတွက်ကျိုစံကျိုမြည့်သွင်းရမည်။

စည်းရုံးရေးများ/ဝန်ထမ်း အမည် - **ဒေါ်မင်းမင်းမင်း**

နေ့စွဲ - **၁၉.၇.၂၀၂၆**

မြန်မာ့နိုင်ငံတော် - **မန္တလေး**၊ မြို့နယ် - **မန္တလေးမြို့နယ်**၊ ကျေးရွာအုပ်စု - **မန္တလေးမြို့နယ် - မန္တလေးမြို့နယ်**

စီမံကိန်းဆောင်ရွက်ရမည့်အရာများ	နေ့စွဲ		အစည်းအဝေးတွင်တက်ရောက်သူအရေအတွက်			
	စတင်သည့်နေ့	ပြီးဆုံးသည့်နေ့	အမျိုးသားအရေအတွက်	အမျိုးသမီးအရေအတွက်	အိမ်ထောင်စုအရေအတွက်	လူမျိုးစု တက်ရောက်သူ အရေအတွက် လူမျိုးစုအမည်
၁. ကျေးရွာစီမံကိန်း မိတ်ဆက်အစည်းအဝေး	၁၄.၁.၂၀၂၆	၁၄.၁.၂၀၂၆	၂၈	၃၀	၅၈	၅၈ မမာ
၂. ကျေးရွာဖွံ့ဖြိုးရေး စီမံချက်ရေးဆွဲခြင်း အစည်းအဝေး	၁၅.၁.၂၀၂၆	၁၅.၁.၂၀၂၆	၂၉	၃၂	၆၁	၆၁ မမာ
၃. ကျေးရွာအုပ်စု လုပ်ငန်း ဆုံးဖြတ်ချက်ချသည့်အစည်းအဝေး	၂၁.၁.၂၀၂၆	၂၁.၁.၂၀၂၆	၈	၁၀	၁၈	၁၈ မမာ
၄. မြို့နယ်အဆင့်စီမံကိန်းရေးဆွဲရေးနှင့်အ ကောင်အထည်ဖော်ရေးကော်မတီ၏ စီမံကိန်း သုံးသပ်မှုအစည်းအဝေး	၂၈.၁.၂၀၂၆	၃.၂.၂၀၂၆	မလို	မလို	မလို	မလို
၅. မြို့နယ် စီမံကိန်းရေးဆွဲရေးနှင့် အကောင်အထည်ဖော်ရေးကော်မတီ၏ဆုံးဖြတ်မှုကို ရွာလို အသိပေးအကြောင်း ကြားသည့်အစည်းအဝေး	၂၆.၂.၂၀၂၆	၂၆.၂.၂၀၂၆	၃၀	၂၄	၅၄	၅၄ မမာ
၆. စီမံကိန်းလုပ်ငန်းခွဲစီမံချက်ရေးဆွဲခြင်း အစည်းအဝေး	မလို	မလို	မလို	မလို	မလို	မလို
၆.၁။ စီမံကိန်းလုပ်ငန်း အကောင်အထည်ဖော် ရေးအစီအစဉ် ရေးဆွဲခြင်း						
၆.၂။ ယယ်ယူရေးအစီအစဉ် ရေးဆွဲခြင်း	၂၈.၂.၂၀၂၆	၂၈.၂.၂၀၂၆	၁၁	၂၁	၃၂	၃၂ မမာ



အခန်းအစဉ်နှင့်အမျိုးအမည်များ	နေ့စွဲ		၆-အလေးတွင်တက်ရောက်သူအရေအတွက်			
	စတင်သည့်နေ့	ပြီးဆုံးသည့်နေ့	အမျိုးသားအရေအတွက်	အမျိုးသမီးအရေအတွက်	အိမ်ထောင်စုအရေအတွက်	လူမျိုးစု တက်ရောက်သူ အရေအတွက် လူမျိုးစုမည်
၆-၃။ ဘာသာရေးကျန်းကျန်း လျာထားအစီအစဉ် ရေးဆွဲခြင်း	၃.၄.၂၀၁၆	၃.၄.၂၀၁၆	၅	၇	၁၂	၁၂ မဇာ
၆-၄။ ပြင်ပကျန်းအစီအစဉ် ရေးဆွဲခြင်း	၂၈.၃.၂၀၁၆	၂၈.၃.၂၀၁၆	၁၁	၂၁	၃၂	၃၂ မဇာ
၇။ စီမံကိန်းလုပ်ငန်းခွဲ တိုးတက်မှု စောင့်ကြည့်လေ့လာခြင်းအစဉ်အစဉ်	မလို	မလို	မလို	မလို	မလို	မလို
၇-၁။ အစည်းအဝေး ပထမအကြိမ်	၃၀.၄.၂၀၁၆	၃၀.၄.၂၀၁၆	၈	၈	၁၆	၁၆ မဇာ
၇-၂။ အစည်းအဝေး ဒုတိယအကြိမ်						
၇-၃။ အစည်းအဝေး တတိယအကြိမ်						
၈။ စီမံကိန်းလုပ်ငန်းခွဲ အပြီးသတ်စစ်ဆေးခြင်းအစည်းအဝေး						
၉။ လူထုစစ်ဆေးမှုအစည်းအဝေး						



၁၁။ ပုံစံ ၈-၃။ ကျေးရွာဖွံ့ဖြိုးရေး ဦးစားပေးအစီအစဉ်

ပုံစံ ၈-၃ ကျေးရွာဖွံ့ဖြိုးရေး ဦးစားပေးအစီအစဉ် (Form PC 3)

လမ်းညွှန်ချက်/ အဆင့် (၃) ကျေးရွာမော်ဒယ်များချက်အစည်းအဝေး ပြီးဆုံးသောအခါ ကျေးရွာစီမံကိန်း အထောက်အကူပြုကော်မတီသည် လူထုစည်းရုံးရေးများအကူအညီဖြင့် ဤပုံစံကိုပြည့်စုံအောင် ဖြည့်သွင်းရမည်။ အားလုံးသော အခက်အခဲအတားအဆီးများ၊ ဖွံ့ဖြိုးမှုဦးစားပေးအစီအစဉ်များ၊ လူထုဝဟိုပြုစီမံကိန်း၏ ရန်ပုံငွေအရင်းအမြစ်နှင့် မသက်ဆိုင်သည့် လုပ်ငန်းများအားလုံးကိုဖော်ပြရမည်။

လူထုစည်းရုံးရေးများ/ဝန်ထမ်း အမည် - လှိုင်မင်းမင်းမင်း

နေ့စွဲ - 14.1.2016 စက်ဝန်းအား အမှတ်ဖြစ်ပါ (V) စက်ဝန်း(၁)၊စက်ဝန်း (၂) စက်ဝန်း (၃) စက်ဝန်း (၄)

မြည်နယ်/တိုင်း - စစ်ကိုင်းတိုင်း မြို့နယ် ပဒဲလည် တွင် ကျေးရွာအုပ်စု - ကျေးရွာ၊ ဝေး - ကျေးရွာ၊ ဝေး - ကျေးရွာ

က. အခက်အခဲအတားအဆီးများအားဆွေးနွေးခြင်း - ယခုလက်ရှိအခြေအနေတွင်ကျေးရွာဖွံ့ဖြိုးတိုးတက်ရေးအတွက် အဓိကအခက်အခဲအတားအဆီးများသည် မည်သည့်များဖြစ်ပါသနည်း(အမျိုးသား/သမီး အနည်းဆုံးအခက်အခဲ ၅ ခုစီဖော်ပြပါ)

အမျိုးသား အဖွဲ့မှတင်ပြသောအခက်အခဲအတားအဆီးများ	အမျိုးသမီး အဖွဲ့မှတင်ပြသောအခက်အခဲအတားအဆီးများ
၁။ စွန့်ခွာခြင်း၊ စားနပ်ရိက္ခာ	၁။ စွန့်ခွာခြင်း၊ စားနပ်ရိက္ခာ
၂။ စွန့်ခွာခြင်း၊ စားနပ်ရိက္ခာ	၂။ စားနပ်ရိက္ခာ
၃။ မူကြိုကျေးရွာ	၃။ မူကြိုကျေးရွာ
၄။ စားနပ်ရိက္ခာ	၄။ စားနပ်ရိက္ခာ၊ အစားအသောက်
၅။ စားနပ်ရိက္ခာ၊ အစားအသောက်	၅။ စားနပ်ရိက္ခာ
၆။ စားနပ်ရိက္ခာ	၆။ စားနပ်ရိက္ခာ
	၇။ စားနပ်ရိက္ခာ

ခ. မော်ဒယ်များ - ဤကျေးရွာဖွံ့ဖြိုးတိုးတက်ရေးအတွက်နောင်လာမည့် (၅) နှစ်အားရည်ရွယ်၍ ဆောင်ရွက်ရန်အတွက် မည်သည့်အရာများသည်အဓိကမော်ဒယ်များဖြစ်သနည်း။

အမျိုးသားအဖွဲ့မှတင်ပြသောမော်ဒယ်များ	အမျိုးသမီးအဖွဲ့မှတင်ပြသောမော်ဒယ်များ
၁။ မိုးကင်း၊ အိမ်အဆင့်မြှင့်တင်ရန် စားနပ်ရိက္ခာ	၁။ အားလုံး လက်ခံ၊ အဆင့်မြှင့်တင်ရန် လမ်းများ
၂။ လမ်းပန်းဆက်သွယ်ရေးကောင်းမွန်ရန်	၂။ ကောင်းမွန်ရန်
၃။ ကောင်းမွန်ရန်	၃။ အချိန်အခွင့်အား လာအိမ်ကို စားနပ်ရိက္ခာ
၄။ ကလေးများ မသုသာန်ရန် လွယ်ကူစေရန်	၄။ ကလေးများ လွယ်ကူစေရန် သင်တန်းများ
၅။ ကလေးများ မူကြိုကျေးရွာ	၅။ ကျေးရွာ
၆။ လူထုအသိပညာ ဖွံ့ဖြိုးရန် စားနပ်ရိက္ခာ	၆။ ကလေးများ အတွက် စားနပ်ရိက္ခာ
၇။ မိုးကင်း၊ အိမ်အဆင့်မြှင့်တင်ရန်	၇။ ကလေးများ အတွက် ကလေးကလေး
၈။ ကျေးရွာအား ဖွံ့ဖြိုးတိုးတက်စေရန်	၈။ စားနပ်ရိက္ခာ စားနပ်ရိက္ခာ
၉။ မိုးကင်း၊ စားနပ်ရိက္ခာ	၉။ ကျေးရွာအား တိုးတက်စေရန်



၈. ဤကျေးရွာ၏ လာမည့် (၃) နှစ်အတွက် ဦးစားပေး ဖွံ့ဖြိုးတိုးတက်မှု လုပ်ငန်း အစီအစဉ်များအားဖော်ပြပါ။
 (လူထုပဟိုပြုစီမံကိန်း ရန်ငွေအတွက် အဆိုပြုသော အစီအစဉ်များကိုဦးစားပေး အဆင့်အလိုက်ဖော်ပြပြီး ကျန် လူထုပဟိုပြု စီမံကိန်း ရန်ငွေအရင်းအမြစ်နှင့် မပတ်သက်သည့်အစီအစဉ်များလည်းဖော်ပြရန်ဖြစ်သည်)

	ကျေးရွာအတွက်ဦးစားပေးဖွံ့ဖြိုးတိုးတက်မှု လုပ်ငန်းစဉ်များ	အဆိုပြုသူ (အမျိုးသားများ/ အမျိုးသမီးများ/ အမျိုးသား+အမျိုးသမီး)	လူထုပဟိုပြုစီမံကိန်းအတွက် အဆိုပြုသည် (ဦးစားပေးအဆင့် အလိုက်ဖော်ပြပါ)	ခန့်မှန်း ကုန်ကျ စရိတ်	အကျိုးခံစား ခွင့်ရှိသူခန့်မှန်းခြေ အရေအတွက်
၀	ရွာချင်း ဆက်တံ့စာ	အမျိုးသား+သမီး	၁	၅၀၀၀၀၀၀	၇၄၄
၂	ရွာတွင်း၊ ရွာချင်း ဆက်သွယ်ရေး	အမျိုးသား+သမီး	၂	၁၅၀၀၀၀၀	၇၄၄
၃	မူကြိုကျေးဇူး	အမျိုးသား+သမီး	၃	၁၀၀၀၀၀၀	၂၀
၄	စာသင်ကျောင်း အဆောက်အအုံ	အမျိုးသား+သမီး	၄	၁၀၀၀၀၀၀	၂၆
၅	စာကြည့်တိုက်	အမျိုးသား+သမီး	၅	၅၀၀၀၀၀	၂၈၀
၆	ဆေးပေးခန်း	အမျိုးသား+သမီး	၆	၁၀၀၀၀၀၀	၇၄၄

ဥက္ကဋ္ဌ၊ ကျေးရွာစီမံကိန်းအထောက်အကူပြုကော်မတီမှအတည်ပြုသည်။

အမည် ဒေါ်စန်းစန်းမြင့် လက်မှတ် စန်းစန်းမြင့် ရက်စွဲ 14.1.2016



ပုံစံ ၈-၃ ကျေးရွာဖွံ့ဖြိုးရေး ဦးစားပေးအစဉ် (Form PC 3)

လမ်းညွှန်ချက်/ အဆင့် (၃) ကျေးရွာမှိုင်းချက်အစည်းအဝေး ဦးဆုံးသောအခါ ကျေးရွာစီမံကိန်း အထောက်အကူပြုကော်မတီသည် လူထုစည်းရုံးရေးမှူးအကူအညီဖြင့် ဤပုံစံကိုပြည့်စုံအောင် ဖြည့်သွင်းရမည်။ အားလုံးသော အခက်အခဲအတားအဆီးများ၊ ဖွံ့ဖြိုးမှုဦးစားပေးအစဉ်များ၊ လူထုပတ်ဝန်းကျင်ဆိုင်ရာကိန်း၏ ရန်ပုံငွေအရင်းအမြစ်နှင့် မသက်ဆိုင်သည့် လုပ်ငန်းများအားလုံးကိုဖော်ပြရမည်။

လူထုစည်းရုံးရေးမှူး/ဝန်ထမ်း အမည်

နေ့စွဲ - 15 . 1 . 2016 စက်ဝန်းအား အမှတ်ခြစ်ပါ (V) စက်ဝန်း(၁) စက်ဝန်း (၂) စက်ဝန်း (၃) စက်ဝန်း (၄)

ပြည်နယ်/တိုင်း စစ်လူဦးရေ ဖြန့်ဖြူးမှု ဝန်ကြီးဌာန၊ ကျေးရွာအုပ်စု - ကျေးဇူး သီး၊ ကျေးရွာ - ကျေးဇူး သီး

က. အခက်အခဲအတားအဆီးများအားဆွေးနွေးခြင်း - ယခုလက်ရှိအခြေအနေတွင်ကျေးရွာဖွံ့ဖြိုးတိုးတက်ရေးအတွက် အဓိကအခက်အခဲအတားအဆီးများသည် မည်သည့်များဖြစ်ပါသနည်း(အမျိုးသား/သမီး အနည်းဆုံးအခက်အခဲ ၅ ရပ်ဖော်ပြပါ)

အမျိုးသား အဖွဲ့မှတင်ပြသောအခက်အခဲအတားအဆီးများ	အမျိုးသမီး အဖွဲ့မှတင်ပြသောအခက်အခဲအတားအဆီးများ
၁ စိုက်ပျိုးရေး နည်းပညာ	၁ အကျွမ်းအနည်း အတွက် ချေးငွေ လျှော့ချပေးခြင်း
၂ စပါး မျိုးစေ့၊ မျိုးပျိုးစေ့	၂ စက်ချွပ် သစ်တန်း
၃ ခြေခံသုံး ခွံ နည်းပညာ	၃ အကျိုး မရှိဘဲ ချွပ် သစ်တန်း
၄ ဝက်မွေးမြူရေး နည်းပညာ	၄ ဝက်မွေးမြူရေး နည်းပညာ သစ်တန်း
၅ စိုက်ပျိုးရေး နည်းပညာ	၅ စိုက်ပျိုးရေး နည်းပညာ သစ်တန်း
၆ အကျိုးအမြတ် အကျွမ်းအနည်း ချွပ်	၆ မျိုးစေ့၊ မျိုးပျိုးစေ့
	၇ ခြေခံသုံး ခွံ နည်းပညာ သစ်တန်း

ခ. မှိုင်းချက်ခြင်း- ဤကျေးရွာဖွံ့ဖြိုးတိုးတက်ရေးအတွက်နောင်လာမည့် (၅) နှစ်အားရည်ရွယ်၍ တောင်ရွက်ရန်အတွက် မည်သည့်အရာများသည်အဓိကမှိုင်းချက်ဖြစ်သနည်း။

အမျိုးသားအဖွဲ့မှတင်ပြသောမှိုင်းချက်များ	အမျိုးသမီးအဖွဲ့မှတင်ပြသောမှိုင်းချက်များ
၁ စိုက်ပျိုးရေး နည်းပညာ ဂျပန်စနစ်ကျ	၁ ချေးငွေ ချွပ် ချွပ် ချွပ် ချွပ် ချွပ်
၂ စိုက်ပျိုးရေး နည်းပညာ	၂ စက်ချွပ် သစ်တန်း ဂျပန်စနစ်ကျ
၃ စပါး မျိုးစေ့၊ မျိုးပျိုးစေ့	၃ အကျိုး မရှိဘဲ ချွပ် သစ်တန်း
၄ ခြေခံသုံး ခွံ နည်းပညာ	၄ ဝက်မွေးမြူရေး နည်းပညာ သစ်တန်း
၅ ဝက်မွေးမြူရေး နည်းပညာ	၅ စိုက်ပျိုးရေး နည်းပညာ သစ်တန်း
၆ အကျိုးအမြတ် အကျွမ်းအနည်း ချွပ်	၆ မျိုးစေ့၊ မျိုးပျိုးစေ့
၇ စိုက်ပျိုးရေး နည်းပညာ	၇ ခြေခံသုံး ခွံ နည်းပညာ သစ်တန်း
၈ စိုက်ပျိုးရေး နည်းပညာ	၈ စိုက်ပျိုးရေး နည်းပညာ သစ်တန်း
၉ အကျိုးအမြတ် အကျွမ်းအနည်း ချွပ်	၉ မျိုးစေ့၊ မျိုးပျိုးစေ့
၁၀ အကျိုးအမြတ် အကျွမ်းအနည်း ချွပ်	၁၀ ခြေခံသုံး ခွံ နည်းပညာ သစ်တန်း



၁. ဤကျေးရွာ၏ လာမည့် (၃) နှစ်အတွက် ဦးစားပေး ဖွံ့ဖြိုးတိုးတက်မှု လုပ်ငန်း အစီအစဉ်များအားဖော်ပြပါ။
 (လူထုဝေဟင်္ဂါပြုစီမံကိန်း ရန်ပုံငွေအတွက် အဆိုပြုသော အစီအစဉ်များကိုဦးစားပေး အဆင့်အလိုက်ဖော်ပြပြီး ကျန် လူထုဝေဟင်္ဂါ ပီမံကိန်း ရန်ပုံငွေအရင်းအမြစ်နှင့် မပတ်သက်သည့်အစီအစဉ်များလည်းဖော်ပြရန်ဖြစ်သည်)

ကျေးရွာအတွက်ဦးစားပေးဖွံ့ဖြိုးတိုးတက်မှု လုပ်ငန်းစဉ်များ	အဆိုပြုသူ (အမျိုးသားများ/ အမျိုးသမီးများ/ အမျိုးသား+အမျိုးသမီး)	လူထုဝေဟင်္ဂါပြုစီမံကိန်းအတွက် အဆိုပြုသည် (ဦးစားပေးအဆင့် အလိုက်ဖော်ပြပါ)	ခန့်မှန်း ကုန်ကျ စရိတ်	အကျိုးခံစားခွင့်ရှိသူ နေရာအရေအတွက်
၁ ချိုးချိုးရေး ပုံနှိပ်ပညာသင်တန်း	အမျိုးသား + သမီး	၁		
၂ စက်မှု နှစ် ၁၁ ဝါးတိုင်	အမျိုးသမီး	၂		
၃ ချေးငွေ လုပ်ငန်း	အမျိုးသား + သမီး	၃		
၄ စပါး မျိုး ကောင်း မျိုး သာ	အမျိုးသား + သမီး	၄		
၅ မြေဆီသုံး ခွဲ ပုံနှိပ်ပညာ	အမျိုးသား + သမီး	၅		
၆ ပရောဂျက် ဖြေရှင်း ပုံနှိပ်ပညာ	အမျိုးသား + သမီး	၆		

ဥက္ကဋ္ဌ ၊ ကျေးရွာစီမံကိန်းအထောက်အကူပြုကော်မတီမှအတည်ပြုသည်။

အညွှန်အုပ်စုမှ အုပ်စုမှူး ဦးစိုးမင်း ၁၅.၁.၂၀၁၆ နေ့စွဲ



၁၂။ ပုံစံ ၈-၄။ ကျေးရွာဖွံ့ဖြိုးရေးစီမံကိန်းလုပ်ငန်းခွဲရွေးချယ်ခြင်းပုံစံ

ပုံစံ ၈-၄ ကျေးရွာအုပ်စုစီမံကိန်းလုပ်ငန်းခွဲရွေးချယ်ခြင်းပုံစံ

လမ်းညွှန်ချက်။ ။ ကျေးရွာအုပ်စုစီမံချက်ရေးဆွဲသည့်အစည်းအဝေးတွင် ဤကိစ္စအားဖြည့်စွက်ဖြည့်သွင်းပြီးပါက ကျေးရွာအုပ်စုဖွံ့ဖြိုးတိုးတက်ရေးစီမံချက်တွင် နောက်ဆက်တွဲအဖြစ်တွဲထားရမည်။ CF မှ အချက်အလက်များကို MIS သို့ ထည့်သွင်းရမည်။

ကျေးရွာစည်းရုံးရေးမှူး/ဖွဲ့စည်းရေးမှူး - ဖေဖေအောင်

နေ့စွဲ - ၂၀.၁၀.၂၀၁၆

မြို့နယ်/တိုင်း - စစ်ကိုင်း | ဖြနယ် - ပန်ဆန်း

စက်ဝန်းအားအမှတ်ဖြစ်ပေါ် (✓)၊ ပိတ်ဝန်း (x)၊ စက်ဝန်း (၂)၊ စက်ဝန်း (၃)၊ စက်ဝန်း (၄)

ကျေးရွာအမည်	ဆောင်ရွက်မည့် လုပ်ငန်းများ	အတိုင်းအတာ	ခန့်မှန်း တိုက်ရိုက်အကျိုး ခံစားခွင့်ရှိသူများ	အဆိုပြုတင်ပြသူ	စီမံကိန်းမှ ထည့်သွင်းမှု	ခန့်မှန်းကျန်ကျစိတ်		စုစုပေါင်း
						ကျေးရွာမှ ထည့်သွင်းမှု	အခြားထည့်သွင်းမှု (ဖော်ပြပါ) ထည့်သွင်းမှု အမည်/အဖွဲ့	
ကျေးသီး	ဗွာဖွင့် ၃၀၀ ကျွေးမြေကြီးကြီး သားခင်း စာစား	၃၀' x ၁၂' x ၁၀'	၅၄၄ ၈-၁၄၅ ၅-၁၄၈	အမျိုးသား အမျိုးသမီး အမျိုးသား+သမီး	၄,၈၀၀,၀၀၀	၂,၂၃၃,၅၂၀		၅,၀၃၃,၅၂၀
စေးနီ	စာသင်ကျောင်း အိမ်	၅၀' x ၃၀' x ၁၅'	၃၂ ၈-၇ ၅-၂၄	အမျိုးသား အမျိုးသမီး အမျိုးသား+သမီး	၁၄,၄၀၀,၀၀၀	၂,၃၃၄,၆၅၀		၁၆,၇၃၄,၆၅၀
				အမျိုးသား အမျိုးသမီး အမျိုးသား+သမီး				
				အမျိုးသား အမျိုးသမီး အမျိုးသား+သမီး				
				အမျိုးသား အမျိုးသမီး အမျိုးသား+သမီး				

ရာထူး ကျေးရွာအုပ်စု ဗို/ထောက်ကော်မတီ ဥက္ကဋ္ဌ ဖိုးစိန်စိန် အမည် ဖိုးစိန်စိန်

လက်မှတ် ဖိုးစိန်စိန် ရက်စွဲ ၂၀.၁၀.၂၀၁၆

၂၀၁၆ ခုနှစ်အတွက် စာရင်းအကျဉ်းချုပ် - ၂,၂၅၈,၄၇၀



ပုံစံ ၈-၄ ကျေးရွာအုပ်စုစီမံကိန်းလုပ်ငန်းခွဲရွေးချယ်ခြင်းပုံစံ

လက်ညွှန်ချက်။ ။ ကျေးရွာအုပ်စုစီမံချက်ရေးဆွဲသည့်အစည်းအဝေးတွင် ဤပုံစံအားလူထုထုတ်ဖော်ရေး၊ ဤပုံစံအားပြည့်စုံစွာဖြည့်သွင်းပြီးပါကကျေးရွာအုပ်စုဖွံ့ဖြိုးတိုးတက်ရေးစီမံချက်တွင်နောက်ထက်တွဲအဖြစ်တွဲထားမည်။ CF ၄ အချက်အလက်များကို MIS သို့ ထည့်သွင်းရမည်။
 ကျေးရွာစည်းရုံးရေးမှူး/ဝန်ထမ်းအမည် - ဒေါ်မင်းမင်းနွဲ့
 နေ့စွဲ - ၂၁.၁.၂၀၁၉
 မြည်နှယ်/တိုင်း - စစ်ကိုင်း၊ မြို့နယ် - မင်္ဂလာဒုံ

ကျေးရွာအမည်	ဆောင်ရွက်မည့် လုပ်ငန်းများ	အတိုင်းအတာ	ခန့်မှန်း တိုက်ရိုက်အကျိုး ခံစားခွင့်ရှိသူများ	အဆိုပြုတင်ပြသူ	ခန့်မှန်းကုန်ကျစရိတ်		စုစုပေါင်း
					စီမံကိန်းမှ ထည့်ဝင်မှု	ကျေးရွာမှ ထည့်ဝင်မှု	
ကျေးရွာ	ရွာတွင်း/ပြင် မြေဧရိယာ: ၂	၆၂၄၄' x ၁၈' x ၂	၉၅၄ ၈ - ၁၅၅ ၆ - ၁၄၈	အမျိုးသား အမျိုးသမီး အမျိုးသား + သမီး	၂၅,၄၀၀,၀၀၀		၂၅,၄၀၀,၀၀၀
ကျေးရွာ	ရွာတွင်း/တံတား ၁၁ စင်း	၁၈' x ၁၂' x ၈'	၅၅၀ ၈ - ၈၆ ၆ - ၁၅၆	အမျိုးသား အမျိုးသမီး အမျိုးသား + သမီး	၄,၈၀၀,၀၀၀		၄,၈၀၀,၀၀၀

ရာထူး ကျေးရွာအုပ်စု စီ/ထောက်ကော်မတီ ဥက္ကဋ္ဌ ဒေါ်မင်းမင်းနွဲ့ အမည်
 လက်မှတ် ဒေါ်မင်းမင်းနွဲ့ ရက်စွဲ ၂၁.၁.၂၀၁၉



ပုံစံ ၈-၄ ကျေးရွာအုပ်စုစီမံကိန်းလုပ်ငန်းခွဲရွေးချယ်ခြင်းပုံစံ

လမ်းညွှန်ချက်။ ။ ကျေးရွာအုပ်စုစီမံချက်ရေးဆွဲသည့်အစည်းအဝေးတွင် ဤပုံစံအားပြည့်စုံစွာဖြည့်သွင်းပြီးပါကကျေးရွာအုပ်စုမှိုင်းတက်စရိတ်ခန့်မှန်းချက်တွင်နောက်ဆက်တွဲအဖြစ်တွဲထားရမည်။ CF မှ အချက်အလက်များကို MIS သို့ထည့်သွင်းရမည်။
 ကျေးရွာစတင်ရေးဆွဲ/ဝန်ထမ်းအမည် - ဒေါ်ခင်မေခင်ခင်
 နေ့စွဲ ၂၃. ၁. ၂၀၁၆ ဖြန့်ဝေ - ၁၆ နို. ၆
 စက်ဝန်းအားအမှတ်ခြစ်ပေးပါ(✓) ဝက်ဝန်း(၁) ဝက်ဝန်း(၂) ဝက်ဝန်း(၃) ဝက်ဝန်း(၄)
 ကျေးရွာအုပ်စု - ကျေးရွာအုပ်စု - ၈၅-၁၆

ကျေးရွာအမည်	ဆောင်ရွက်မည့် လုပ်ငန်းများ	အတိုင်းအတာ	ခန့်မှန်း တိုက်ရိုက်အကျိုး ခံစားခွင့်ရှိသူများ	အဆိုပြုထားပြသူ	စီမံကိန်းမှ ထည့်ဝင်မှု	ခန့်မှန်းကျန်ကျစရိတ်		စုစုပေါင်း
						ကျေးရွာမှ ထည့်ဝင်မှု	အခြားထည့်ဝင်မှု (ဖော်ပြပါ) ထည့်ဝင်မှု အမည်/အဖွဲ့	
ကျေးရွာ ၁	ကျွန်းကျွန်း	24' x 24' x ၂	၂၀ ၈ - ၈ ၁၂	အမျိုးသား အမျိုးသမီး အမျိုးသား+သမီး	၉,၄၀၀,၀၀၀			၉,၄၀၀,၀၀၀
ကျေးရွာ ၂	ကျွန်းကျွန်း (၂) ခု	18' x 12' x ၉	၂၀ ၈ - ၈ ၁၂	အမျိုးသား အမျိုးသမီး အမျိုးသား+သမီး	၉,၄၀၀,၀၀၀			၉,၄၀၀,၀၀၀
				အမျိုးသား အမျိုးသမီး အမျိုးသား+သမီး				
				အမျိုးသား အမျိုးသမီး အမျိုးသား+သမီး				

ရက်စွဲ: ၂၃. ၁. ၂၀၁၆
 လက်မှတ်: ဒေါ်ခင်မေခင်ခင်
 အမည်: ဒေါ်ခင်မေခင်ခင်
 ရက်စွဲ: ၂၃. ၁. ၂၀၁၆



၁၃။ ပုံစံ ၈-၁၂။ အစည်းအဝေးတက်ရောက်သူစာရင်း

ပုံစံ - ၈-၁၂ - အစည်းအဝေးတက်ရောက်သူများ (FORM PC 12)

လမ်းညွှန်၊ စီမံကိန်း အစည်းအဝေးအားလုံးတွင် အသုံးပြုရန်၊ လူထုစည်းရုံးရေးပျံ့နှံ့ရေးအဖွဲ့အစည်းများအား ကျေးဇူးပြု၍ ကွင်းဆင်းစဉ် စစ်ဆေး၍ ပုံစံ ၂ စီမံကိန်းစက်ဝန်းအချိန်ဇယားပါ အစည်းအဝေးတက်ရောက် သူများစာရင်းကို ဖြည့်သွင်းရန် စည်းရုံးရေးပျံ့နှံ့ရေးအဖွဲ့ - ဒေါ်ခင်စု၊ မင်းခင်စွန်း ရက်စွဲ၊ 15.1.2016

စီမံကိန်းစက်ဝန်းအမှတ်ဖြစ်ပါ (✓) စက်ဝန်း(၁)
 စက်ဝန်း(၂) စက်ဝန်း(၃) စက်ဝန်း(၄)

ပြည်နယ်/ ဝိုင်းဒေသကြီး ချင်းပြည်နယ်၊ မြို့နယ်- ပုဇွန်တိုင်း၊ ကျေးရွာအုပ်စု- ကျေးရွာ၊ ကျေးရွာ - ကျေးရွာ

စဉ်	အမည်	ကျား (V)	မ (V)	အိမ်ထောင်စုကိုယ်စားလှယ် (V) ^(၁)	လူပျိုး	လက်မှတ်
၁	ဒေါ်ခင်စု		✓	✓	မမ	ဒေါ်ခင်စု
၂	မင်းခင်စွန်း		✓	✓	"	မင်းခင်စွန်း
၃	မင်းခင်စွန်း	✓		✓	"	မင်းခင်စွန်း
၄	မင်းခင်စွန်း	✓		✓	"	မင်းခင်စွန်း
၅	မင်းခင်စွန်း	✓		✓	"	မင်းခင်စွန်း
၆	မင်းခင်စွန်း	✓		✓	"	မင်းခင်စွန်း
၇	မင်းခင်စွန်း	✓		✓	"	မင်းခင်စွန်း
၈	မင်းခင်စွန်း	✓		✓	"	မင်းခင်စွန်း
၉	မင်းခင်စွန်း	✓		✓	"	မင်းခင်စွန်း
၁၀	မင်းခင်စွန်း	✓		✓	"	မင်းခင်စွန်း
၁၁	မင်းခင်စွန်း	✓		✓	"	မင်းခင်စွန်း
၁၂	မင်းခင်စွန်း	✓		✓	"	မင်းခင်စွန်း
၁၃	မင်းခင်စွန်း	✓		✓	"	မင်းခင်စွန်း
၁၄	မင်းခင်စွန်း	✓		✓	"	မင်းခင်စွန်း
၁၅	မင်းခင်စွန်း	✓		✓	"	မင်းခင်စွန်း
၁၆	မင်းခင်စွန်း	✓		✓	"	မင်းခင်စွန်း
၁၇	မင်းခင်စွန်း	✓		✓	"	မင်းခင်စွန်း
၁၈	မင်းခင်စွန်း	✓		✓	"	မင်းခင်စွန်း
၁၉	မင်းခင်စွန်း	✓		✓	"	မင်းခင်စွန်း
၂၀	မင်းခင်စွန်း	✓		✓	"	မင်းခင်စွန်း
၂၁	မင်းခင်စွန်း	✓		✓	"	မင်းခင်စွန်း
၂၂	မင်းခင်စွန်း	✓		✓	"	မင်းခင်စွန်း
၂၃	မင်းခင်စွန်း	✓		✓	"	မင်းခင်စွန်း
၂၄	မင်းခင်စွန်း	✓		✓	"	မင်းခင်စွန်း
၂၅	မင်းခင်စွန်း	✓		✓	"	မင်းခင်စွန်း
၂၆	မင်းခင်စွန်း	✓		✓	"	မင်းခင်စွန်း
၂၇	မင်းခင်စွန်း	✓		✓	"	မင်းခင်စွန်း
၂၈	မင်းခင်စွန်း	✓		✓	"	မင်းခင်စွန်း
၂၉	မင်းခင်စွန်း	✓		✓	"	မင်းခင်စွန်း
၃၀	မင်းခင်စွန်း	✓		✓	"	မင်းခင်စွန်း
၃၁	မင်းခင်စွန်း	✓		✓	"	မင်းခင်စွန်း
၃၂	မင်းခင်စွန်း	✓		✓	"	မင်းခင်စွန်း
၃၃	မင်းခင်စွန်း	✓		✓	"	မင်းခင်စွန်း
၃၄	မင်းခင်စွန်း	✓		✓	"	မင်းခင်စွန်း
၃၅	မင်းခင်စွန်း	✓		✓	"	မင်းခင်စွန်း
၃၆	မင်းခင်စွန်း	✓		✓	"	မင်းခင်စွန်း
၃၇	မင်းခင်စွန်း	✓		✓	"	မင်းခင်စွန်း
၃၈	မင်းခင်စွန်း	✓		✓	"	မင်းခင်စွန်း
၃၉	မင်းခင်စွန်း	✓		✓	"	မင်းခင်စွန်း
၄၀	မင်းခင်စွန်း	✓		✓	"	မင်းခင်စွန်း
၄၁	မင်းခင်စွန်း	✓		✓	"	မင်းခင်စွန်း
၄၂	မင်းခင်စွန်း	✓		✓	"	မင်းခင်စွန်း
၄၃	မင်းခင်စွန်း	✓		✓	"	မင်းခင်စွန်း
၄၄	မင်းခင်စွန်း	✓		✓	"	မင်းခင်စွန်း
၄၅	မင်းခင်စွန်း	✓		✓	"	မင်းခင်စွန်း
၄၆	မင်းခင်စွန်း	✓		✓	"	မင်းခင်စွန်း
၄၇	မင်းခင်စွန်း	✓		✓	"	မင်းခင်စွန်း
၄၈	မင်းခင်စွန်း	✓		✓	"	မင်းခင်စွန်း
၄၉	မင်းခင်စွန်း	✓		✓	"	မင်းခင်စွန်း
၅၀	မင်းခင်စွန်း	✓		✓	"	မင်းခင်စွန်း

(၁) အိမ်ထောင်စုကိုယ်စားလှယ်အဖြစ်ရန်မလိုပါ။ အမျိုးသား/အမျိုးသမီး အိမ်ထောင်စု တစ်ခုကို ကိုယ်စားပြုလူပျိုးသည်အထိ အမှတ်ဖြစ်ပါ။

၈- ၁၁၊ ၈- ၁၆ = ၂၇ ဦး



ပုံစံ - ၁-၁၂ - အစည်းအဝေးတက်ရောက်သူများ (FORM PC 12)

လမ်းညွှန်၊ စီမံကိန်း အစည်းအဝေးအားလုံးတွင် အသုံးပြုရန်၊ လူထုစည်းရုံးရေးမှူးက ကျေးဇူးတင် ကျွင်းဆင်းစဉ် စစ်ဆေး၍
ပုံစံ ၂ စီမံကိန်းစက်ဝန်းအချိန်ဇယားပါ အစည်းအဝေးတက်ရောက် သူများစာရင်းကို ဖြည့်သွင်းရန်

စည်းရုံးရေးမှူးအမည် - ဒေါ်မင်းမာမာ ဦး

ရက်စွဲ။ 15.7. 2016

စီမံကိန်းစက်ဝန်းအမှတ်ဖြစ်ပါ (✓) စက်ဝန်း(၁)
 စက်ဝန်း(၂) စက်ဝန်း(၃) စက်ဝန်း(၄)

မြို့နယ်/ တိုင်းဒေသကြီး။ စစ်ကိုင်း
 မြို့နယ်။ ပဒီကန်ဘူး
 ကျေးရွာအုပ်စု။ ကျေးဒီး
 ကျေးရွာ - ကျေးဒီး

အစည်းအဝေးခေါင်းစဉ်။

စဉ်	အမည်	ကျား (✓)	မ (✓)	အိမ်ထောင် စုကိုယ်စား လှယ်(✓) ^(၁)	လူမျိုး	လက်မှတ်
၅၅	ဒေါ်အင်းဝင်း	✓			ဗမာ	ဆိုးဝင်း ဇော်
၅၆	ဒေါ်အေးအေး	✓			"	
၅၇	ဒေါ်ခင်မာမာ		✓		"	
၅၈	ဒေါ်ခင်မာမာ		✓		"	
၅၉	ဒေါ်အေးအေး (ဦး)	✓		✓	"	
၆၀	ဒေါ်အေးအေး	✓			"	
	စုစုပေါင်း					

(၁) အိမ်ထောင်ဦးစီးဖြစ်ရန်မလိုပါ။ အမျိုးသား/အမျိုးသမီး အိမ်ထောင်စု တစ်စုကို ကိုယ်စားပြုသူမည်သူမဆို အမှတ်ဖြစ်ပါ။

m-၄၊ မ-၃ = ၇ ဦး



ပုံစံ - ၈-၁၂ - အစည်းအဝေးထောက်ရောက်သူများ (FORM PC 12)

လက်မှတ်၊ စီမံကိန်း အစည်းအဝေးအားလုံးတွင် အသုံးပြုရန် လူထုစည်းရုံးရေးအဖွဲ့က ကျေးဇူးပြု၍ တွင်းဆင်းစဉ် စစ်ဆေး၍ ပုံစံ ၂ စီမံကိန်းစက်ဝန်းအချိန်ဇယားပါ အစည်းအဝေးထောက်ရောက် သူများစာရင်းကို ပြုစုပေးရန်

စည်းရုံးရေးအဖွဲ့အမည် - ဒေါ်မင်းမင်းစိန်

ရက်စွဲ၊ 15.1.2016

စီမံကိန်းစက်ဝန်းအမှတ်ဖြစ်ပါ (✓) () စက်ဝန်း(၁)

စက်ဝန်း(၂) စက်ဝန်း(၃) စက်ဝန်း(၄)

ပြည်နယ်/ တိုင်းဒေသကြီး - စစ်ကိုင်း၊ မြို့နယ် - ပင်လယ်ဘူး၊ ကျေးရွာအုပ်စု - ကျေးသီး၊ ကျေးရွာ - ကျေးသီး

အစည်းအဝေးခေါင်းစဉ်၊ ကျေးရွာ ကောက်ခံ ဖွဲ့စည်းခြင်း ဖြစ်ပြီး စားစား သုပင်ပြီး ကျေး နယ်ခြားခြင်း

စဉ်	အမည်	ကျား (✓)	မ (✓)	အိမ်ထောင်စုကိုယ်စားလှယ် (✓) ^(၁)	လူမျိုး	လက်မှတ်
၀၁	ဒေါ်မင်းမင်းစိန်	✓		✓	ဗမာ	
၀၂	ဒေါ်အေးအေး		✓		"	ဒေါ်အေးအေး
၀၃	ဒေါ်အေးအေး	✓			"	ဒေါ်အေးအေး
၀၄	ဒေါ်အေးအေး	✓			"	ဒေါ်အေးအေး
၀၅	ဒေါ်အေးအေး	✓			"	ဒေါ်အေးအေး
၀၆	ဒေါ်အေးအေး	✓			"	ဒေါ်အေးအေး
၀၇	ဒေါ်အေးအေး	✓			"	ဒေါ်အေးအေး
၀၈	ဒေါ်အေးအေး	✓			"	ဒေါ်အေးအေး
၀၉	ဒေါ်အေးအေး	✓			"	ဒေါ်အေးအေး
၁၀	ဒေါ်အေးအေး	✓			"	ဒေါ်အေးအေး
၁၁	ဒေါ်အေးအေး	✓			"	ဒေါ်အေးအေး
၁၂	ဒေါ်အေးအေး	✓			"	ဒေါ်အေးအေး
၁၃	ဒေါ်အေးအေး	✓			"	ဒေါ်အေးအေး
၁၄	ဒေါ်အေးအေး	✓			"	ဒေါ်အေးအေး
၁၅	ဒေါ်အေးအေး	✓			"	ဒေါ်အေးအေး
၁၆	ဒေါ်အေးအေး	✓			"	ဒေါ်အေးအေး
၁၇	ဒေါ်အေးအေး	✓			"	ဒေါ်အေးအေး
၁၈	ဒေါ်အေးအေး	✓			"	ဒေါ်အေးအေး
၁၉	ဒေါ်အေးအေး	✓			"	ဒေါ်အေးအေး
၂၀	ဒေါ်အေးအေး	✓			"	ဒေါ်အေးအေး
၂၁	ဒေါ်အေးအေး	✓			"	ဒေါ်အေးအေး
၂၂	ဒေါ်အေးအေး	✓			"	ဒေါ်အေးအေး
၂၃	ဒေါ်အေးအေး	✓			"	ဒေါ်အေးအေး
၂၄	ဒေါ်အေးအေး	✓			"	ဒေါ်အေးအေး
၂၅	ဒေါ်အေးအေး	✓			"	ဒေါ်အေးအေး
၂၆	ဒေါ်အေးအေး	✓			"	ဒေါ်အေးအေး
၂၇	ဒေါ်အေးအေး	✓			"	ဒေါ်အေးအေး
၂၈	ဒေါ်အေးအေး	✓			"	ဒေါ်အေးအေး
၂၉	ဒေါ်အေးအေး	✓			"	ဒေါ်အေးအေး
၃၀	ဒေါ်အေးအေး	✓			"	ဒေါ်အေးအေး

(၁) အိမ်ထောင်စုစီးခြင်းရန်မလိုပါ။ အမျိုးသား/အမျိုးသမီး အိမ်ထောင်စု လက်မှတ်ကို ကိုယ်စားပြုသူမည်ထူမဆို အမှတ်ပြစ်ပါ။

m-၁၂၊ ၈-၁၅ = ၂၇ ဦး စုစုပေါင်း - m-၂၇ ဦး
 ၈ - ၃၀ ဦး



ပုံစံ - ၈-၁၂ - အစည်းအဝေးဖွဲ့စည်းရေးကော်မတီ (FORM PC 12)

လမ်းညွှန်၊ စီမံကိန်း အစည်းအဝေးအားလုံးတွင် အသုံးပြုရန်၊ လူထုစည်းရုံးရေးမှူးက ကျေးဇူးပြု၍ တွင်းဆင်းစဉ် စစ်ဆေး၍ ပုံစံ ၂ စီမံကိန်းစက်ဝန်းအချိန်ဇယားပါ အစည်းအဝေးဖွဲ့စည်းရေးကော်မတီ သူများစာရင်းကို ဖြည့်သွင်းရန် စည်းရုံးရေးမှူးအမည်

ရက်စွဲ။ 14. 7. 2016

စီမံကိန်းစက်ဝန်းအမှတ်ဖြစ်ပါ (V) စက်ဝန်း(၁) စက်ဝန်း(၂) စက်ဝန်း(၃) စက်ဝန်း(၄)

ပြည်နယ်/ တိုင်းဒေသကြီး	မြို့နယ်	ကျေးရွာအုပ်စု	ကျေးရွာ
------------------------	----------	---------------	---------

အစည်းအဝေးခေါင်းစဉ်။

စဉ်	အမည်	ကျား (V)	မ (V)	အိမ်ထောင်စုကိုယ်စားလှယ် (V) ^(၁)	လူမျိုး	လက်မှတ်
၂၈	အောင်အောင်		✓	✓	ဗမာ	
၂၉	အောင်အောင်		✓	✓	မ	
၃၀	အောင်အောင်	✓			မ	
၃၁	အောင်အောင်	✓		✓	မ	
၃၂	အောင်အောင်	✓		✓	မ	
၃၃	အောင်အောင်	✓		✓	မ	
၃၄	အောင်အောင်	✓		✓	မ	
၃၅	အောင်အောင်	✓		✓	မ	
၃၆	အောင်အောင်	✓		✓	မ	
၃၇	အောင်အောင်	✓		✓	မ	
၃၈	အောင်အောင်	✓		✓	မ	
၃၉	အောင်အောင်	✓		✓	မ	
၄၀	အောင်အောင်	✓		✓	မ	
၄၁	အောင်အောင်	✓		✓	မ	
၄၂	အောင်အောင်	✓		✓	မ	
၄၃	အောင်အောင်	✓		✓	မ	
၄၄	အောင်အောင်	✓		✓	မ	
၄၅	အောင်အောင်	✓		✓	မ	
၄၆	အောင်အောင်	✓		✓	မ	
၄၇	အောင်အောင်	✓		✓	မ	
၄၈	အောင်အောင်	✓		✓	မ	
၄၉	အောင်အောင်	✓		✓	မ	
၅၀	အောင်အောင်	✓		✓	မ	
၅၁	အောင်အောင်	✓		✓	မ	
၅၂	အောင်အောင်	✓		✓	မ	
၅၃	အောင်အောင်	✓		✓	မ	
၅၄	အောင်အောင်	✓		✓	မ	
၅၅	အောင်အောင်	✓		✓	မ	
၅၆	အောင်အောင်	✓		✓	မ	
၅၇	အောင်အောင်	✓		✓	မ	
၅၈	အောင်အောင်	✓		✓	မ	
၅၉	အောင်အောင်	✓		✓	မ	
၆၀	အောင်အောင်	✓		✓	မ	
၆၁	အောင်အောင်	✓		✓	မ	
၆၂	အောင်အောင်	✓		✓	မ	
၆၃	အောင်အောင်	✓		✓	မ	
၆၄	အောင်အောင်	✓		✓	မ	
၆၅	အောင်အောင်	✓		✓	မ	
၆၆	အောင်အောင်	✓		✓	မ	
၆၇	အောင်အောင်	✓		✓	မ	
၆၈	အောင်အောင်	✓		✓	မ	
၆၉	အောင်အောင်	✓		✓	မ	
၇၀	အောင်အောင်	✓		✓	မ	
၇၁	အောင်အောင်	✓		✓	မ	
၇၂	အောင်အောင်	✓		✓	မ	
၇၃	အောင်အောင်	✓		✓	မ	
၇၄	အောင်အောင်	✓		✓	မ	
၇၅	အောင်အောင်	✓		✓	မ	
၇၆	အောင်အောင်	✓		✓	မ	
၇၇	အောင်အောင်	✓		✓	မ	
၇၈	အောင်အောင်	✓		✓	မ	
၇၉	အောင်အောင်	✓		✓	မ	
၈၀	အောင်အောင်	✓		✓	မ	
၈၁	အောင်အောင်	✓		✓	မ	
၈၂	အောင်အောင်	✓		✓	မ	
၈၃	အောင်အောင်	✓		✓	မ	
၈၄	အောင်အောင်	✓		✓	မ	
၈၅	အောင်အောင်	✓		✓	မ	
၈၆	အောင်အောင်	✓		✓	မ	
၈၇	အောင်အောင်	✓		✓	မ	
၈၈	အောင်အောင်	✓		✓	မ	
၈၉	အောင်အောင်	✓		✓	မ	
၉၀	အောင်အောင်	✓		✓	မ	
၉၁	အောင်အောင်	✓		✓	မ	
၉၂	အောင်အောင်	✓		✓	မ	
၉၃	အောင်အောင်	✓		✓	မ	
၉၄	အောင်အောင်	✓		✓	မ	
၉၅	အောင်အောင်	✓		✓	မ	
၉၆	အောင်အောင်	✓		✓	မ	
၉၇	အောင်အောင်	✓		✓	မ	
၉၈	အောင်အောင်	✓		✓	မ	
၉၉	အောင်အောင်	✓		✓	မ	
၁၀၀	အောင်အောင်	✓		✓	မ	

(၁) အိမ်ထောင်စုကိုယ်စားလှယ်အဖြစ်ရရှိရန်မလိုပါ။ အမျိုးသား/အမျိုးသမီး အိမ်ထောင်စု တစ်စုကို ကိုယ်စားပြုသူမည်သူမဆို အမှတ်ဖြစ်ပါ။

m- ၁၁ ခု - ၈ - ၁၅ ခု = ၂၇ ခု



ပုံစံ - ၈-၁၂ - အစည်းအဝေးတက်ရောက်သူများ (FORM PC 12)

လမ်းညွှန်၊ စီမံကိန်း အစည်းအဝေးအားလုံးတွင် အသုံးပြုရန်၊ လူထုစည်းရုံးရေးမှူးက ကျေးရွာသို့ ကွင်းဆင်းစဉ် စစ်ဆေး၍ ပုံစံ ၂ စီမံကိန်းစက်ဝန်းအချိန်ဇယားပါ အစည်းအဝေးတက်ရောက် သူများစာရင်းကို ဖြည့်သွင်းရန်

စည်းရုံးရေးမှူးအမည်
ရက်စွဲ၊ 14.1.2016

စီမံကိန်းစက်ဝန်းအမှတ်ဖြစ်ပါ(V) စက်ဝန်း(၁)
 စက်ဝန်း(၂) စက်ဝန်း(၃) စက်ဝန်း(၄)

ပြည်နယ်/ တိုင်းဒေသကြီး၊ မြို့နယ်၊ ကျေးရွာအုပ်စု၊ ကျေးရွာ

အစည်းအဝေးခေါင်းစဉ်။

စဉ်	အမည်	ကျား (✓)	မ (✓)	အိမ်ထောင်စုကိုယ်စားလှယ်(✓) ^(၁)	လူမျိုး	လက်မှတ်
၅၅	ဒေါ်အေးအေး	✓		✓	ဗမာ	အေးအေး
၅၆	ဒေါ်အေးအေး	✓		✓	မ	အေးအေး
၅၇	ဒေါ်အေးအေး	✓		✓	မ	အေးအေး

စုစုပေါင်း

(၁) အိမ်ထောင်စုစီးဖြစ်ရန်လေ့ရှိပါ။ အမျိုးသား/အမျိုးသမီး အိမ်ထောင်စု တစ်စုကို ကိုယ်စားပြုသူမည်သူမဆို အမှတ်ဖြစ်ပါ။

၈ - ၃၅



၁၄။ အစည်းအဝေး မှတ်တမ်းများ



လူထုဝဟိုပြုစီမံကိန်း

ဝစ်ကိုင်တိုင်းဒေသကြီး၊ ပင်လည်ဘူးမြို့နယ်

ကျေးရွာအစည်းအဝေးမှတ်တမ်း

ကျေးရွာ.....*ကျေးဒီး*.....

ကျေးရွာအုပ်စု.....*ကျေးဒီး*.....

အစည်းအဝေးပြုလုပ်သည့်နေရာ။.....*ကျွန်း၊ ဝေကပ်၊ ကြီး၊ ကျောင်း၊ ခရစ္စတို့*

အစည်းအဝေးပြုလုပ်သည့်နေ့ရက်။.....*၁၄.၁.၂၀၁၆*.....

အစည်းအဝေးပြုလုပ်သည့်အကြောင်းအရာ.....*ဒွါဟေဗွန်စီမံကိန်း မိသားစုနှင့် ဝေကပ်*
ကျေးရွာအစည်းအဝေး.....

အစည်းအဝေးတက်ရောက်သူဦးရေ..... ကျား (၂၉) ဦး၊ မ (၃၂) ဦး = (၆၁) ဦး

ဆွေးနွေးချက်များ။

ဆွေးနွေးချက် (၁) စီမံကိန်း ဖြစ်ပေါ်စေရန် အတွက် အများစုက ကျေးရွာအစည်းအဝေး
နှင့် ဆွေးနွေး နှုတ်ပြန် ချက်များ အားဖြင့် သတ်မှတ် ချက်များ၊ ဆုံးဖြတ် ဖြစ်စဉ် များ
ကို ကျေးရွာအစည်းအဝေး ဝန်ထမ်းများ ကိုယ်စားပြု ဖြစ်စေရန် ကျေးရွာအစည်းအဝေး
များ၏ အခြေအရာ များကို မိမိတို့၏ ဖွဲ့စည်းပုံ အခြေခံ နည်းစာချုပ် အရ ဆွေးနွေး နှုတ်ပြန် ချက်များ
ကို ဖြစ်စေရန်
ဆွေးနွေးချက် (၂) စေတနာ့ဝန်ထမ်း များ၏ အရေးပါပုံနှင့် စာဝန် ဖြစ်စေရန် ကျွန်ုပ်တို့
များကို နှုတ်ပြန် ချက်များ စေတနာ့ဝန်ထမ်း ကျေးရွာအစည်းအဝေး နှုတ်ပြန် ချက်များ
ကို ဖြစ်စေရန် ကျား/မ ဝန်ထမ်း အားဖြင့် ပေးသော ဝန်ထမ်း စာချုပ် အရ ဆွေးနွေး
နှုတ်ပြန် ချက်များ



ဆုံးဖြတ်ချက်များ။

ဆုံးဖြတ်ချက်(၁) များနှုန်းများ အခြေခံ စံနှုန်း များကို သဘောတူ ချီးမွမ်းပြီး များနှုန်းများ အဆင့် များကို သဘောတူ ချီးမွမ်းပြီး အမျိုးသမီး များအား လက်တွဲ ဖော်ပြချက် ဆုံးဖြတ်ချက် ဖြစ်ပါသည်။

ဆုံးဖြတ်ချက်(၂) ကျေးရွာ စေတနာ့ ဝန်ထမ်း ကို ယင်းပင် တာဝန်ပေးပြီး များနှုန်း များကို ချီးမွမ်းပြီး ကျေးရွာ သဘောတူ သောသူ ကို ကျေးရွာမှ ဆုံးဖြတ်ချက် ဖြစ်ပါသည်။

သဘောတူညီချက်များ။

- (၁) ကျေး/မတန်း တွင် များနှုန်း ချီးမွမ်းပြီး အမျိုးသမီး များအား လက်တွဲ ဖော်ပြချက် သဘောတူ
- (၂) ကျေးရွာ အစည်းအဝေး တွင် တာဝန်ပေး ကျေးရွာမှ များနှုန်း ချီးမွမ်းပြီး သဘောတူ
- (၃) များနှုန်း ချီးမွမ်းပြီး ကျေးရွာမှ သဘောတူ

(မှတ်တမ်းတင်)
တင်ကြား
ဒေါ်တင်ကြား
စေတနာ့ဝန်ထမ်း



ဆုံးဖြတ်ချက်များ။

ဆုံးဖြတ်ချက်(၁) ကောဇဝါဝန်များ ဖွဲ့စည်းရာတွင် ကျေးရွာလူထုမှ သဘောတူ
သောသူကို ရွေးချယ်ပုံ ဆုံးဖြတ်ခဲ့ကြပါသည်။

ဆုံးဖြတ်ချက်(၂) ကျေးရွာ၏ ဦးစားပေးလုပ်ငန်းများကိုလည်း ကျေးရွာ၏ လိုအပ်
ချက်အရ ရွေးချယ် ဆက်တိုက် ကို အသိအောင်ကပ် ဆုံးဖြတ်ခဲ့ကြပါသည်။
လုပ်ငန်းခွဲကို အချို့မှ ဖြိုစီးဖျက်ဆီးဆောင်ရွက်ပုံ ဆုံးဖြတ်ခဲ့ကြပါသည်။

သဘောတူညီချက်များ။

- (၁) ကောဇဝါဝန်များမှ ဦးစားပေးလုပ်ငန်း ဆောင်ရွက်ပုံကို
သဘောတူ
- (၂) လုပ်ငန်းခွဲကို အချို့မှ ဖြိုစီးဖျက်ဆီးဆောင်ရွက်ပုံကို
သဘောတူ
- (၃) ကျေးရွာလူထုမှ ရွေးချယ်ပုံ ဆုံးဖြတ်ပုံ သဘောတူ

(မှတ်တမ်းတင်)
တင်စာဦး
ဒေါ်တင်စာဦး
စောကျော်စိမ်း



၁၅။ ကဏ္ဍအလိုက် အခက်အခဲမှတ်တမ်း

ကဏ္ဍအလိုက် ဦးစားပေးဖွံ့ဖြိုးရေးလုပ်ငန်းစဉ်များ ကျေးသီး ကျေးရွာ

မူရင်းအား ကျေးရွာဖွံ့ဖြိုးရေးအထောက်အကူပြုကော်မတီတွင် ထားရှိရပါမည်။ အခြားဌာနများနှင့် ညှိနှိုင်းရန်အတွက် မိတ္တူအား

အဆင့်	လုပ်ငန်း	အဆိုပြုသူ	လ/ နှစ်	လုပ်ဆောင်မည့်သူ	ပြင်ပမှ ထောက်ပံ့ပေးသူ
အခြေခံအဆောက်အအုံ	၀ ဤချင်း ဆက် တံ ဝါး	အကျား အမ	...3.1...2016	ကော်မတီဝင် ကျေးရွာပုထိုး	
	၂ ဤတွင်း၊ ဤချင်း ဆက် လမ်း	အကျား အမ	...7.1...2017	ကော်မတီဝင် ကျေးရွာပုထိုး	
	၃ မူကြို ကျောင်း	အကျား အမ	...7.1...2018	ကော်မတီဝင် ကျေးရွာပုထိုး	
	၄ စာသင်ကျောင်း အုတ်ခတ်တိုင်း	အကျား အမ/.....		
	၅ စာကြည့်တိုက်	အကျား အမ/.....		
အထက်ပွေးဝင်းကျောင်း/ပိတ်ပို့ရေး	၀ ချိန်ပျော်၊ ရွှေ၊ ပန်းပွား	အကျား အမ/.....		
	၂ စက်ချွပ် သစ်တန်း	ကျား အမ/.....		
	၃ ကျေးရွာ ဖွံ့ဖြိုးရေး	အကျား အမ/.....		
	၄ စား၊ မျိုးကောင်း၊ မျိုးသန့်	အကျား အမ/.....		
	၅ မြေအိုး၊ ချိန်ပျော်၊ ပန်းပွား စက်ချွပ်၊ မျိုးကောင်း၊ မျိုးသန့်	အကျား အမ/.....		
ကျန်းမာရေးနှင့် အဟာရ	၀ စား၊ ရေ၊ ဆိုး	အကျား အမ/.....		
	၂ (အင်္ဂါ) သားမွှား သစ်တန်း	ကျား အမ/.....		
	၃ ကျန်းမာရေး ဝန်ဆောင်	အကျား အမ/.....		
	၄ ဆေးဝါး၊ ဆေးကုန် ဖြူ	အကျား အမ/.....		
	၅ မ	ကျား အမ/.....		
ပညာရေး	၀ ပညာရေး ဝန်ဆောင်မှု	ကျား အမ/.....		
	၂ မူကြိုကျောင်း	အကျား အမ/.....		
	၃ စာသင်ကျောင်း အုတ်ခတ်တိုင်း	အကျား အမ/.....		
	၄ ကျောင်းစာကြည့်တိုက်	အကျား အမ/.....		
	၅ ပညာရေး (မူကြိုဆရာမ)	အကျား အမ/.....		
အခြား	၀ ပြီးစွာ ဖြူစင် (ပန်းပွား)	အကျား အမ/.....		
	၂ မျိုးကောင်း၊ မျိုးသန့်)	ကျား အမ/.....		
	၃ စက်ချွပ်၊ စက်ချွပ် သစ်တန်း	အကျား အမ/.....		
	၄	ကျား အမ/.....		
	၅	ကျား အမ/.....		



၁၆။ကျေးရွာဖွံ့ဖြိုးရေးစီမံချက်အရည်အသွေးထိန်းချုပ်မှု (Checklist for VDP)

ထိန်းချုပ်သူ-	ရက်စွဲ-	ရွာ- မြို့နယ်-	VDP ရက်စွဲ- ကျေးရွာအုပ်စု-
---------------	---------	-------------------	-------------------------------

(၁) VDP စာရွက်စာတမ်းပြီးဆုံးမှုကို စစ်ဆေးပါ။ (OM အရ)

- မျက်နှာဖုံး (အဖုံး)
- မာတိကာ
- ကျေးရွာအခြေခံ Data
- PSA အကျဉ်းချုပ်နှင့် PRA လုပ်ငန်းစဉ်
- အမျိုးသား/အမျိုးသမီးအဖွဲ့များ၏ အခက်အခဲများ
- ကျေးရွာမျှော်မှန်းချက် (ဆွေးနွေးချက်ရလဒ်)
- အမျိုးသား/အမျိုးသမီးအဖွဲ့များသဘောတူထားသည့် နောင်လေးနှစ်အတွက် ဦးစားပေးလုပ်ငန်းများစာရင်း (အခြေခံအဆောက်အအုံ၊ အသက်မွေးမှု၊ ပညာရေး၊ လူမှုရေးထိန်းသိမ်းမှု....)

နောက်ဆက်တွဲများ-

- လူမှုရေးအကဲဖြတ်မှု စာရွက်စာတမ်းခါတ်ပုံနှင့် PRA လုပ်ငန်းစဉ် (ဖြစ်နိုင်လျှင်)၊ မြေပုံများ ပါရမည်၊ စည်းစိမ်ပိုင်ဆိုင်မှုအဆင့်၊ venn ပုံ...
- ကျေးရွာစီမံကိန်းရေးဆွဲရေးအစည်းအဝေးမိတ္တူ
- ကျေးရွာ၏အချက်အလက် (PC 1 ပုံစံ)
- ကျေးရွာမျှော်မှန်းချက်

(၂) လူမှုရေးအကဲဖြတ်မှုအရည်အသွေးနှင့် VDP စစ်ဆေးပါ။

- VDP တွင်ပါဝင်သောဦးရေ (အမျိုးသား/အမျိုးသမီး)-
- လူမှုရေးအကဲဖြတ်မှုအရည်အသွေးနှင့် VDP အတွက် ရက်ပေါင်း-
- PRA ပစ္စည်းများ အသုံးပြုသည့် အရေအတွက်-
- ပါဝင်သောဦးရေနှင့် လုပ်ငန်းများ မှတ်တမ်းတင်ခြင်း (အစည်းအဝေးမှတ်တမ်း၊ အဖွဲ့ခါတ်ပုံ၊ တိုင်းရင်းသားအနည်းစုနှင့် ထိခိုက်လွယ်သော အဖွဲ့များ)
 - အလွန်ကောင်း
 - ကောင်း
 - ညံ့
- လုပ်ငန်းများ မှတ်တမ်းတင်ခြင်းနှင့် အမျိုးသမီးအဖွဲ့အစည်းအဝေး၏ရလဒ် အားခွဲခြားပေးထားသလား။
 - ရှိ
 - မရှိ
- စီမံကိန်းအရေအတွက် (အမျိုးသား/အမျိုးသမီးရွေးချယ်မှုအရေအတွက်)-
- PRAနှင့်သက်ဆိုင်သောအခြား စီမံကိန်းအရေအတွက် (အမျိုးသား/အမျိုးသမီးရွေးချယ်မှုအရေအတွက်)-